A UNIÃO

Ano CXXI
Número 155
R$ 1,00
Assinatura anual
R$ 160,00

João Pessoa, Paraíba - SABADO, 2 de agosto de 2014

121 ANOS - PATRIMÔNIO DA PARAÍBA

www.paraiba.pb.gov.br auniao.pb.gov.br facebook.com/uniaogovpb Twitter > @uniaogovpb

FOTO: Edson Matos

Mortes caíram 10% depois das lombadas

A instalação de equipamentos eletrônicos nas rodovias federais da Paraíba vem ajudando a reduzir o número de mortes nas estradas. Nos últimos dez anos, a queda foi de 10%, segundo dados do Dnit. Atualmente, 80 equipamentos de redução de velocidade fiscalizam as rodovias no Estado. PÁGINA 13

Equipamentos também ajudaram a reduzir em 44% o número de acidentes e em 54% o de feridos; velocidade máxima permitida em João Pessoa e Cabedelo é de 80 km/h

RESÍDUOS SÓLIDOS

Termina prazo para fim de lixões

Hoje é o último dia do prazo para os municípios do país acabarem com os lixões e passarem a armazenar detritos em aterros sanitários, conforme determinação da Política Nacional de Resíduos Sólidos. As prefeituras que não cumprirem a lei poderão pagar multa de até R$ 50 milhões. PÁGINA 9

Esportes

VALENTINA PÁGINA 22

Vila Olímpica será reinaugurada na terça-feira

BRASILEIRO PÁGINA 21

Campinense enfrenta hoje o líder da série D

FOTO: Edson Matos

Centro de Treinamento Ivan Tomaz, na nova Vila Olímpica do Valentina, servirá para a recuperação e formação de atletas

2º Caderno

FOTO: Reprodução

Escritor encontra Antônio Nóbrega

CINEMA PÁGINA 5

Projeto Estacine homenageia Ariano

Diversidade

Banco do Brasil vai contratar 3,5 mil jovens aprendizes

Novas vagas foram criadas por meio de convênio com o Ministério do Trabalho e são destinadas a pessoas de 18 a 24 anos. PÁGINA 10

FOTO: Evandro Pereira

TURISMO Donos de bares decretam "luto" por retirada de barracas na Praia do Jacaré. PÁGINA 3

Paraíba

Energisa substitui 200 postes na Grande JP

Nova linha de postes circulares deve melhorar qualidade do fornecimento de energia na capital e mais duas cidades. PÁGINA 14

clima & tempo

Fonte: INMET

Litoral	Cariri-Agreste	Sertão
Nublado com chuvas ocasionais	Sol e poucas nuvens	Sol e poucas nuvens
28° Máx. 20° Mín.	30° Máx. 18° Mín.	32° Máx. 20° Mín.

Informações úteis para a semana:

Moeda

DÓLAR	R$ 2,259 (compra)	R$ 2,260 (venda)
DÓLAR TURISMO	R$ 2,230 (compra)	R$ 2,340 (venda)
EURO	R$ 3,031 (compra)	R$ 3,032 (venda)

- IFPB seleciona profissionais do Pronatec em vários municípios. Página 3
- João Pessoa vai ganhar uma nova UPA 24 horas no Valentina. Página 13
- Preço do perfume importado varia em até 105,49%, diz Procon-JP. Página 13
- OMS diz que surto do vírus ebola no mundo está fora de controle. Página 19

Fonte: Marinha do Brasil

Marés	Hora	Altura
baixa	02h21	0.7m
ALTA	08h49	1.9m
baixa	14h58	0.8m
ALTA	21h21	1.9m

Editorial

O marco das Ongs

Há muito, o humor brasileiro se encarregou de no dia a dia zombar da relação pouco transparente entre o poder público e algumas organizações não governamentais. Dizia-se nas anedotas das esquinas que, se uma pessoa quisesse enriquecer, a receita certa seria criar um partido político, fundar uma igreja ou abrir uma Ong. Pois bem, a partir de agora, ao menos na teoria, a piadinha de rua vai ter que excluir da lista dos "baús da felicidade" estas entidades que, quando começaram a surgir, foram apontadas como a excelência do terceiro setor. É que acaba de ser sancionada pela presidente Dilma Rousseff a lei que estabelece o Marco Regulatório das Organizações da Sociedade Civil.

O novo documento legal tornará bem mais claras e transparentes as parcerias entre o Governo Federal e estas instituições. A ideia é coibir a corrupção, o tráfico de influência e a malversação de recursos públicos. Enfim, o que se objetiva com o novo marco regulatório é trazer segurança para uma relação que frequentemente tem sido alvo de pesadas acusações. Espalhadas pelo país inteiro, as organizações não governamentais exercem papel importante no desenvolvimento e na assistência às comunidades, mas têm sua atuação manchada pela existência de congêneres pouco idôneas.

Daqui a noventa dias, quando a lei entrar em vigor, o governo terá limites bem definidos para contratar as ongs. Os gestores públicos serão obrigados a publicar editais – na verdade, serão chamadas públicas – para estabelecer certo tipo de concorrência entre as entidades. Além disso, os contratos, e não mais convênios, só poderão ser de dois tipos: termo de colaboração e/ou termo de fomento. A diferença entre eles não é muita, mas é salutar, já que esses contratos envolvem dinheiro público.

Pelo que ficou definido na nova lei, para receber verbas dos governos as organizações da sociedade civil precisarão ter, no mínimo, três anos de existência e comprovar experiência no serviço a ser prestado. Além disso, será necessário que apresentem uma ficha limpa. Aquelas que passarem no crivo poderão cobrir despesas como remuneração da equipe, pagamento de diárias referentes a deslocamentos, hospedagem, alimentação e aquisição de equipamentos e materiais permanentes com recursos da parceria com o governo.

O marco regulatório também exige que órgãos públicos planejem previamente a realização e o acompanhamento das parcerias, prevendo um sistema de prestação de contas diferenciado por volume de recursos. Ao sancioná-lo, a presidente Dilma Rousseff ressaltou a importância do ato, como sinal de avanço na democracia do país. Para ela, o novo documento reconhece de uma forma institucional a sociedade civil como ente legítimo na relação com o Estado. "A legislação cria um ambiente mais adequado para a atuação e reconhece nas organizações parceiras fundamentais para a implementação de políticas públicas em favor dos cidadãos", disse a presidente.

A nova legislação é um ganho inequívoco da própria sociedade, porque nos últimos anos essas organizações têm sido fundamentais para que as políticas públicas possam chegar à população. Deste trigal, restava afastar o joio – o que agora foi feito.

Artigo

William Costa - wpcosta.2007@gmail.com

Vau de mar

> "O mais do mesmo sucedendo-se como novidade. E alguém brindando com champanhe de cinco mil e quinhentos dólares a garrafa..."

Escrevo ao artista quase velho, para queixas, digamos assim, despropositais. Ele, sempre tão certo, tão cáustico, tão cético, tão consciente do termômetro artístico e existencial, ao ponto de nos alertar, como um avô, um mestreou uma espécie de "enciclomédico", para a baixa temperatura de nossas criações – bens simbólicos que imaginávamos mais elevados, estética e filosoficamente falando, que magma de vulcão, tipo-lava escaldante do Etna.

Tempos superlativos. De cordas esticadas para todos os lados, tensas. O anacronismo do eu. Do eu lírico. Do eu poético. Do eu criativo. Do eu insubmisso. A morte do indivíduo. Da individualidade. Da marca indelével em meio a sete bilhões de pré-fabricados. A supremacia do eu coletivo. Terra e Homem, uma só engrenagem, a girar, a girar... O super-homem propositivo. Crítico. Transformador. A funcionalidade universal. Embaixo, o fogo.

Para os poucos que apearam dos cavalos de madeira, pomposos, estáticos, com seus pesados e diversificados arreios de papiro colorido, e optaram por caminhar com os pés assentados no chão, com os olhos bem abertos para o voo da abelha, e os ouvidos atentos às vozes do oco do mundo, que tipo de salvação ainda restará? A vigilância total e eficaz torna asséptica a mesinha do mosqueiro, e branquinha, bem branquinha, a mente suja do poeta.

Tampouco suas silhuetas cavalgam pelas nuvens, montadas nos cavalinhos dos parques eletrônicos do nosso tempo. Os mesmos brinquedinhos que sabem falar e escrever e fotografar, cujos antepassados seduziram os jovens estadunidenses que nem viajavam nem saíam às ruas, para protestar. O mais do mesmo sucedendo-se como novidade. E alguém brindando com champanhe de cinco mil e quinhentos dólares a garrafa, por cada teclinha teclada por aí.

Onde as ilhas habitadas por estranhos náufragos–máquinas que escaparam do grande recall, e que se atiraram da murada dos poderosos transatlânticos da ideologia do poder, para evitar que lhe injetassem um chip naquela zona da cabeça em que uma semente caída do bico do passarinho pode até germinar um dia, brotando como flor original?"Entendo / Mas não entendo / O que estou entendendo" – Leminski sabia já dessas coisas, meu querido amigo?

Impossível atravessar este mar, de aparência rasa, mesmo vendo as pedras. As mãos produzem mais-valia, mas o cérebro, insubordinado, debate-se como um polvo gigante que, perdido na neblina negra gerada por ele mesmo, ergue seus tentáculos ao universo em busca de luzes conceituais. É, poeta... Este mar não está para peixe. Talvez esteja mais para pet. "Apenas o mesmo / ovo de sempre / choca o mesmo novo" – é poeta, Leminski sabia das coisas...

Humor

Domingos Sávio - savio_fel@hotmail.com

UN Informe

Geovaldo Carvalho
geovaldo_carvalho@hotmail.com

DEBATES À EXAUSTÃO

Finamente, a campanha atingiu a fase de debate, etapa em que os candidatos se apresentam, nem sempre como são, mas como o público desejaria que fossem. Historicamente, o debate muda rumo de candidato desde a sua origem, quando Kennedy derrotou Richard Nixon, em 1960, em uma das eleições presidenciais mais apertadas do século XX.

Nos dias atuais, o feedback é instantâneo, em razão do advento da Internet e interação das redes sociais, repercutindo fase a fase do evento. Não raro, com plateias divididas entre os "a serviço" e os cidadãos normais, mero avaliadores de performance. Assim, além de tentar transmitir uma imagem de candidato de futuro, os debatedores também buscam a se aproximar do perfil dos internautas de modo a assegurar uma empatia e boa repercussão.

Outro ponto questionável é a repetição desses encontros. Cada emissora qualquer se acha no direito de promover debates. Nem sempre tem meios tecnológicos adequados ou profissionais à altura. Outras entidades não tão representativas seguem o mesmo caminho, impondo aos candidatos uma maratona exaustiva. Acham que pelo fato de as eleições representarem um momento mágico na democracia, vale qualquer castigo a quem se submete ao processo.

Por esse ângulo, até o término da campanha ouviremos as mesmas perguntas, iguais respostas e idênticas desculpas, no carrossel insano dos prefixos diversos, cada um arvorando-se de patrono da própria democracia. Dessas discussões não sairá nada que o povo já não saiba. Contra o debate? Não, só precisa ter critérios, como as pesquisas e outras delongas espichadas por esta época. E'c'est fini.

DIRETORIA EJE

A Corte Eleitoral da Paraíba escolheu, por unanimidade, os nomes dos juízes-membros Rudival Gama do Nascimento e Breno Wanderley César Segundo para responderem, respectivamente, pela diretoria e vice-diretoria da Escola Judiciária Eleitoral da Paraíba "Desembargador Flodoardo Lima da Silveira" (EJE-PB), que integra a estrutura do Tribunal vinculada à Presidência, e tem por objetivo e finalidade, capacitar, aperfeiçoar e treinar magistrados e servidores da Justiça Eleitoral do Estado da Paraíba.

PARAÍBA x PERNAMBUCO

As empresas ceramistas de Pernambuco estão em polvorosa, vivendo uma crise sem precedentes que levou o setor a demitir quase quatro mil funcionários. As empresas culpam a entrada de produtos "sonegados da Paraíba e do Rio Grande do Norte", que estariam invadindo o mercado e tirando a competitividade das indústrias nativas. No começo do mês passado, a atividade gerava 12 mil postos de trabalho. Neste mês, o total de desempregados deve somar mais de seis mil. O problema levou o secretário da Fazenda do vizinho Estado a formatar um estudo apontando soluções. No bojo do projeto, já se sabe, há um "procedimento padrão operacional de controle para entrada de produtos caracterizados como cerâmicas nas fronteiras e articulações de ações conjuntas com os outros estados. É bom as empresas ceramistas paraibanas colocarem as barbas de molho.

LUCRO FARTO

Enquanto o setor produtivo vai de mal a pior, descapitalizado e enfrentando altas taxas de juros, os bancos vão surfando de braçada no lucro em plena crise. O Bradesco lucrou R$ 3,8 bilhões, apenas no segundo trimestre do ano. O resultado superou a expectativa dos analistas. Já o Santander Brasil registra um lucro maior, com alta de 3,8% na carteira de crédito. Enquanto isso, o setor público brasileiro registrou déficit primário de R$ 2,1 bilhões em junho.

TER - DIA D

Premido pelo prazo e pelo feriado da terça-feira, o Tribunal Regional Eleitoral da Paraíba inicia o expediente na segunda às 9 horas. E não será um dia qualquer. Será a oportunidade de julgar todas as questões referentes a registros de candidaturas para o pleito de outubro. Óbvio, que nem todos os casos se encerram na instância local, já que quem tiver candidatura vetada irá recorrer ao TSE.

PÉRIPLO

Sem ainda explicar direito a construção de um aeroporto na terra dos parentes quando era governador de Minas Gerais, o presidenciável Aécio Neves (PSDB) fará um giro pelo Nordeste de 12 a 14 de agosto, a pretexto de apresentar um plano de investimento para a região. O tucano quer anunciar, a universidades, organizações sociais, prefeitos e governadores, um programa para a região. O roteiro ainda não está totalmente definido quanto às cidades a visitar.

INVASÃO

Os caramujos africanos, que estão cumprindo uma temporada na terra, já estão invadindo as praias para desespero dos moradores da área. No Cabo Branco a invasão é completa, necessitando com urgência da ação da Vigilância Sanitária ou Ambiental. Essa praga é capaz de provocar doenças em humanos e animais domésticos, contaminam a água e devastam plantações e jardins. Até a meningite pode ser transmitida pelo caramujo africano.

A UNIÃO
SUPERINTENDÊNCIA DE IMPRENSA E EDITORA
Fundado em 2 de fevereiro de 1893 no governo de Álvaro Machado

BR-101 Km 3 - CEP 58.082-010
Distrito Industrial - João Pessoa/PB
PABX: (083) 3218-6500 /
ASSINATURA-CIRCULAÇÃO: 3218-6518
Comercial: 3218-6544 / 3218-6526
REDAÇÃO: 3218-6511 / 3218-6509

SUPERINTENDENTE
Albiege Fernandes

DIRETOR ADMINISTRATIVO
Murillo Padilha Câmara Neto

DIRETOR TÉCNICO
Gilson Renato

EDITOR GERAL
Walter Galvão

EDITORA ADJUNTA
Renata Ferreira

CHEFE DE REPORTAGEM
Conceição Coutinho

EDITORES SETORIAIS: Geraldo Varela, Carlos Cavalcanti e Alexandre Macedo

EDITORES ASSISTENTES: Carlos Vieira, Emmanuel Noronha, José Napoleão Ângelo, Marcos Lima e Marcos Pereira

PROJETO GRÁFICO: Ricardo Araújo, Fernando Maradona e Klécio Bezerra

Trade usa luto em protesto contra fechamento de bares no Jacaré

Comerciantes, funcionários e taxistas também vestiram camisas e usaram faixas

Marcos Tadeu
mtleao@gmail.com

Usando camisetas com a frase "Estamos de Luto pelo Turismo da Paraíba", proprietários de restaurantes e bares, vendedores, guias turísticos, garçons, bugueiros, agentes de viagens e taxistas realizaram no final da tarde de ontem um protesto pacífico contra a retirada dos estabelecimentos comercias da Praia de Jacaré, localizada no Litoral Norte do Estado.

Conforme informações do presidente da Associação de Restaurantes e Bares de Jacaré, Leonardo Mendes, mais de 2.000 pessoas dependem diretamente dos empregos que são gerados no local onde acontece o terceiro e mais bonito pôr do sol do Brasil.

Leonardo Mendes ainda afirmou que seria uma grande injustiça praticada pela Superintendência do Patrimônio da União na Paraíba destruir um patrimônio que não é apenas do povo paraibano, mas de toda a humanidade, pois aqui vêm turistas de todas as partes do mundo curtir o grande espetáculo do pôr do sol de Jacaré.

O prefeito do Município de Cabedelo, Leto Viana, também estava presente à manifestação, que classificou como mais do que justa, e afirmou que mesmo estando há menos de um ano à frente da edilidade, a Prefeitura já enviou e foi aprovado pelo Ministério do Turismo um projeto de revitalização e adequação da área no valor de R$ 3 milhões, dos quais R$1,5 milhão já foi liberado.

Segundo Leto Viana, o grande entrave são as licenças que foram requisitadas na Superintendência do Meio Ambiente (Sudema) e até o presente momento não foi liberada para que a área seja reordenada para a proteção natural do meio ambiente.

"Além de gerar emprego e renda para mais de 2.000 pessoas, os turistas de todo mundo que frequentam a Praia de Jacaré não só divulgam o nosso Estado, como também trazem divisas para o Município portuário beneficiando o povo de Cabedelo", disse Leto Viana.

FOTO: Evandro Pereira

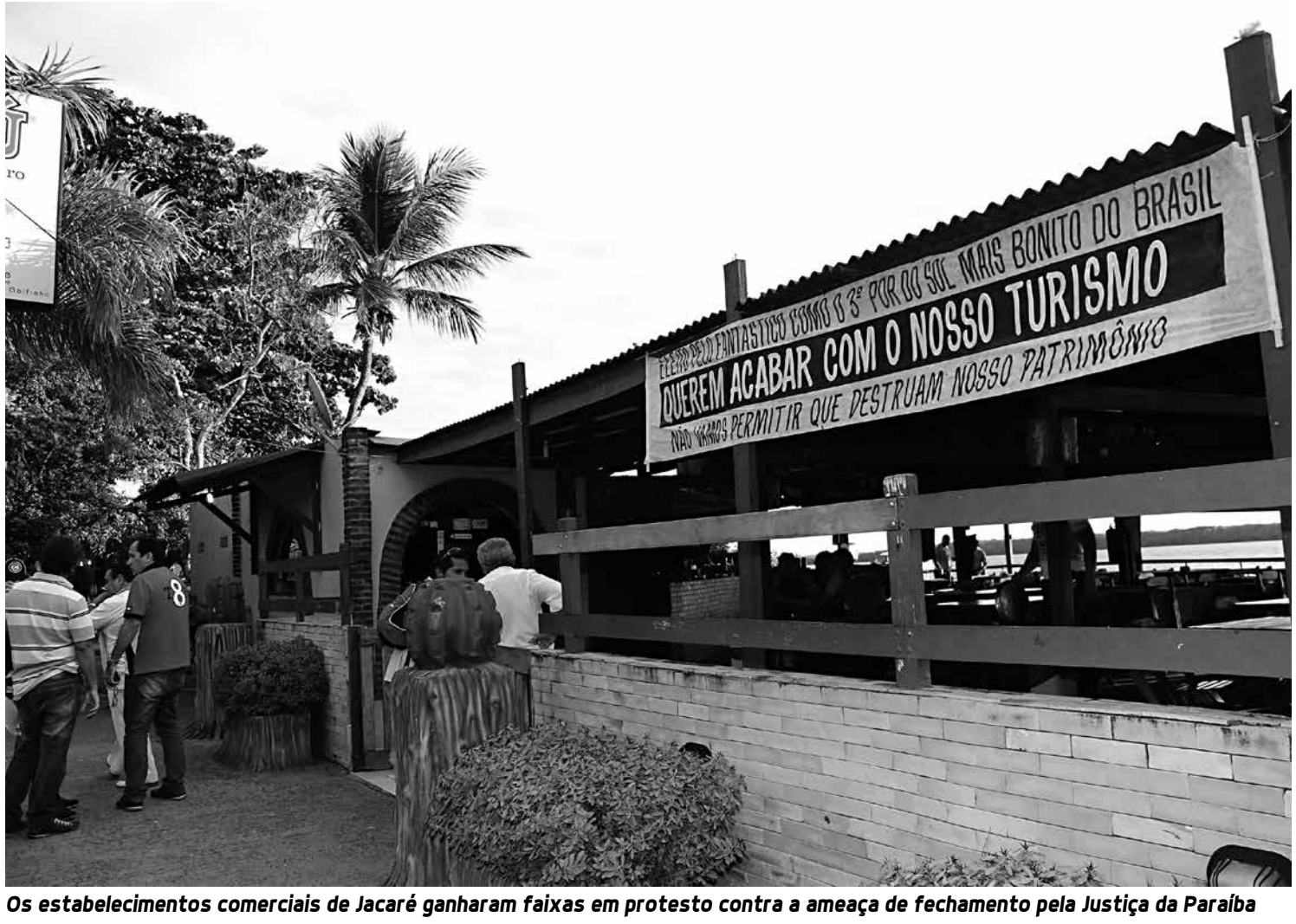

Os estabelecimentos comerciais de Jacaré ganharam faixas em protesto contra a ameaça de fechamento pela Justiça da Paraíba

De acordo com o procurador José Godoy Bezerra de Souza, a desocupação tem duas motivações: a motivação patrimonial, que são bens da União, que estão sendo ocupados de forma irregular por particulares em atividades comerciais sem a devida licitação. Sendo assim, a ocupação é irregular.

"Por outro lado, tem o aspecto ambiental. Nós sabemos que aquela região é um dos maiores patrimônios ambientais do Estado da Paraíba, uma área de raríssima beleza e que para ter qualquer empreendimento ali, necessita do devido licenciamento ambiental, o que também não ocorre. Então, devido a essa irregularidade sobre os dois aspectos, foi recomendada e está sendo providenciada a desocupação para que ela ocorra de forma ordenada e cumprindo tanto a legislação patrimonial, como a legislação ambiental, finalizou Godoy.

EM NOTA

Direção da ECT nega entrega diferenciada

Edilane Ferreira
Especial para A União

A Diretoria Regional dos Correios e Telégrafos, em nota, afirmou que não há entrega diferenciada em João Pessoa. Essa foi a resposta à denúncia feita pelo Sindicato dos Trabalhadores em Correios e Telégrafos na Paraíba (Sintect/PB), na matéria "Atraso das correspondências gera queixas na Paraíba", publicada na edição de ontem de **A União**, que afirmava que a empresa faz distinção no planejamento de entregas de correspondência, beneficiando alguns bairros da capital.

Os Correios também alegam que "todos os bairros estão com entrega domiciliar em situação regular" e que "os atrasos que ocorrem são decorrentes de afastamentos eventuais de carteiros, por licença médica, em alguns distritos". Em sua totalidade, afastamentos e atestados médicos contínuos são a principal causa da ausência de carteiros.

Com relação aos 12 mil objetos que estão encalhados no CDD Torre, que atende aos bairros da Torre, Estados, Ipês, Mandacaru, Cabo Branco, Expedicionários, Tambauzinho e Miramar, a nota informa que "haverá reforço no final de semana para zerar a carga acumulada".

NA CAPITAL

Senac inscreve para Informática e Beleza

Com o intuito de proporcionar novos conhecimentos e oferecer orientação profissional para o mercado de trabalho, o Serviço Nacional de Aprendizagem Comercial da Paraíba está com inscrições abertas na capital para os cursos nas áreas de Informática e de Beleza.

Excel avançado; AutoCAD2D e 3D: documentação e projeto; Corel Draw X5; Ilustrator CS5; Informática básica; Informática para a terceira idade; Montador e reparador de computadores; e Photoshop CS5 são os cursos que a unidade inscreve na área de informática. Para quem quer se profissionalizar na área de Beleza, estão disponíveis os cursos de Cabeleireiro; Colorimetria; Corte e Escova; Cortes desconectados e Degrafilados; e Hairsylist. É importante lembrar que alguns documentos são necessários no ato da matrícula: RG, CPF e comprovante de pré-requisito.

Para saber o início e o horário das aulas, as opções de pagamento e os pré-requisitos exigidos em cada curso, os interessados podem acessar o site www.pb.senac.br ou obter mais informações através do número (83) 3214-2330. O Centro de Educação Profissional do Senac em João Pessoa está localizado na Avenida D. Pedro I, no Centro da capital.

PRONATEC

IFPB seleciona profissionais em diversos municípios da PB

O Instituto Federal de Educação, Ciência e Tecnologia da Paraíba (IFPB) abriu inscrições para bolsistas do Programa Nacional de Acesso ao Ensino Técnico e Emprego (Pronatec). Os editais estão com inscrição aberta para profissionais de fora do quadro do IFPB. Para todos os candidatos, a pontuação é por avaliação curricular.

Foi aberta seleção para equipe pedagógica na unidade remota de Lucena, a ser coordenada pelo Pronatec no IFPB Cabedelo. São vagas para Orientador, Supervisor e Apoio às Atividades Acadêmicas e Administrativas. Uma vaga em cada encargo. As inscrições vão até o dia 7 de agosto e devem ser feitas no Campus de Cabedelo do IFPB. O edital e os anexos podem ser acessados no endereço: http://www.ifpb.edu.br/reitoria/pro-reitorias/proext/editais/ano-2014/publicados-em--agosto/edital-n.o-297-2014

Para Supervisor e Orientador, é exigido Ensino Superior completo e para Apoio é aceito candidato com Ensino Médio. Mas, os critérios de pontuação, de acordo com a titulação e experiência profissional devem ser observados. O pagamento é de R$ 36 por hora de trabalho para Supervisão e Orientação e de R$ 18 hora-trabalho para Apoio. A avaliação é curricular.

Estão abertas, até o dia 5, as inscrições para o encargo de professor bolsista do Campus de Campina Grande nas unidades remotas de Queimadas, Ligeiro, Remígio, Montadas, Areia, Fagundes, Lagoa de Roça, Lagoa Seca e Massaranduba. As oportunidades são para a área de Letras, com habilitação em Espanhol (12 vagas) e em Inglês (12 vagas). O edital e os anexos podem ser acessados no endereço: http://www.ifpb.edu.br/reitoria/pro-reitorias/proext/editais/ano-2014/publicados-em-julho/edital-n.o-295-2014

No Campus de Cajazeiras, a inscrição vai até dia 6 do corrente mês para docentes. São vagas em 26 disciplinas para cursos em Cajazeiras, 18 disciplinas em Uiraúna e oito em Bernardino Batista, municípios que começam a ser atendidos como unidades remotas. Há oportunidades para formados em Mecânica, Automação Industrial, Administração, Letras, Redes de Computadores, Biologia, Pedagogia, entre outros. O endereço para acesso é o seguinte: http://www.ifpb.edu.br/reitoria/pro-reitorias/proext/editais/ano-2014/publicados-em-julho/edital-n.o-291-2014

O Campus de Patos inscreve para professores até o dia 5. São 8 vagas, sendo duas para disciplinas do curso de Confeiteiro e 6 para o de Eletricista Instalador Predial de Baixa Tensão. Há oportunidades para profissionais das áreas de Engenharia Elétrica, Técnico em Eletrotécnica, Eletroeletrônica e Eletrônica; Psicologia ou Serviço Social e curso técnico na área de Confeitaria ou Confeiteiro com dois anos de experiência. O edital e seus anexos podem ser acessados na página: http://www.ifpb.edu.br/reitoria/pro-reitorias/proext/editais/ano-2014/publicados-em-julho/edital-n.o-290-2014

O pagamento para docentes é de R$ 50 hora-aula e o interessado deve conferir a carga horária de sua disciplina. Todos os recursos são do Fundo Nacional de Desenvolvimento da Educação (FNDE).

Para Supervisor e Orientador, é exigido Ensino Superior completo e para Apoio o Ensino Médio

Turismo: agentes de Brasília e SC conhecem o Destino Paraíba

Vinte agentes de viagem de Brasília e Santa Catarina, que têm parceria com a Operadora de Turismo Tourlines, estão em João Pessoa para conhecer de perto os equipamentos turísticos e os atrativos do Destino Paraíba. Os profissionais chegaram ontem e até segunda-feira (4) farão um tour na capital, na Costa do Conde e em Cabedelo.

Esse Famtour é uma ação da Empresa Paraibana de Turismo (PBTur), Associação Paraibana da Indústria de Hotéis (ABIH-PB) e Luck Receptivo e tem por objetivo apresentar a esses agentes de viagem o que a Paraíba tem de melhor em atrativos turísticos e infraestrutura para receber o visitante com segurança e conforto.

Segundo a presidente da PBTur, Ruth Avelino, o objetivo desta visita é promover o Estado na baixa temporada nesses mercados. A executiva enfatizou a importância do Famtour "como uma ferramenta importante para promover a comercialização do Destino, em especial porque os agentes podem vivenciar nossas cidades e a partir daí 'vender' com mais propriedade com mais empolgação", afirmou.

Ainda de acordo com Ruth, um dos focos dos trabalhos da apresentação do Destino Paraíba é capacitar agentes de viagem e operadores de turismo sobre o potencial, roteiros e equipamentos turísticos. Na próxima semana, de 6 a 9, a Paraíba recebe um Famtour de agentes da Argentina. Eles conhecerão a infraestrutura e os atrativos do Estado.

SUPERMERCADO
Bom a Bessa
Você é a razão do nosso sucesso
Todo dia é dia de oferta!
Segunda-Feira
é dia de comprar Pão
Terça - Feira
é dia de comprar Frios
Tudo
naquele precinho
Bom a Bessa
Quarta e Quinta
é dia de comprar no
Hortifruti
Sexta - Feira
é dia de comprar Carne
SUPERMERCADO BOM A BESSA
Horários de Funcionamento
Segunda à Sábado
07hrs às 20hrs
Domingo
07hrs às 13hrs
Supermercado Bom a Bessa
Rua Professora Luiza Simões Bertoline, 55 - Aeroclube,
CEP: 58036-630, João Pessoa-PB

Sitônio escreve sobre a necessidade de ampliação do Boa Sentença
Página 8

Artistas em cena

Em homenagem póstuma, Projeto Estacine exibe documentário especial com encontro de Ariano Suassuna e Antônio Nóbrega

Guilherme Cabral
guipb_jornalista@hotmail.com

FOTOS: Divulgação

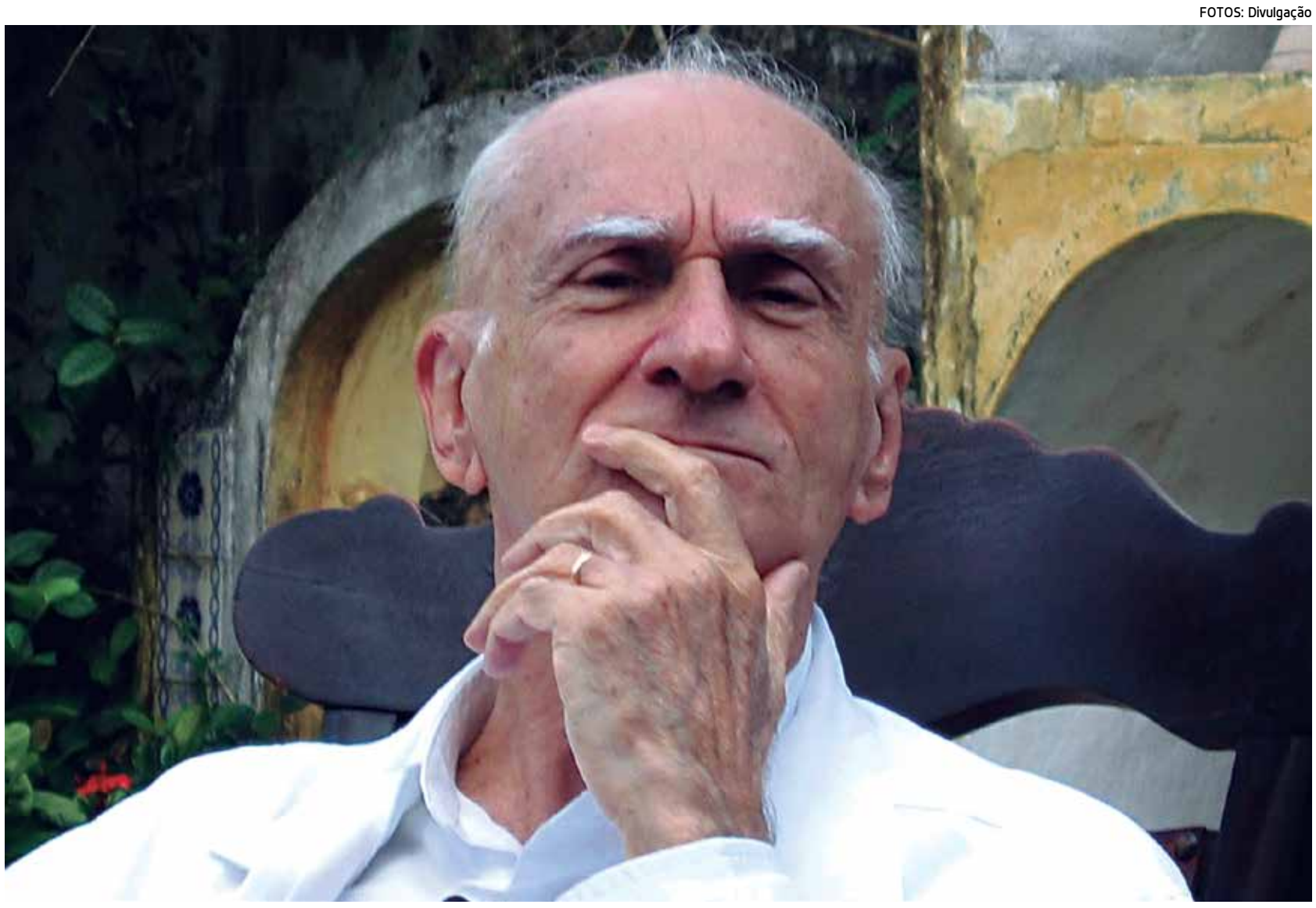

O escritor e dramaturgo paraibano Ariano Suassuna (acima), falecido recentemente contracena com o músico e dançarino Antônio Nóbrega em trabalho televisivo

Pertencente ao acervo da instituição desde 2009, o documentário especial intitulado Ariano Suassuna e Antônio Nóbrega – Os Romanceiros Ibérico e Brasileiro (gravado em 2004, com 55 minutos de duração) será exibido pela primeira vez hoje, a partir das 15h, no Miniauditório da Estação das Artes, localizada no bairro Altiplano, em João Pessoa. A iniciativa é uma homenagem póstuma que o Projeto Estacine presta ao escritor, poeta e dramaturgo paraibano, considerado um dos maiores autores brasileiros e que faleceu no dia 23 de julho passado, aos 87 anos, por causa de parada cardíaca resultante de um acidente vascular cerebral hemorrágico na cidade de Recife (PE), onde estava internado. Com classificação indicativa Livre, a entrada é aberta ao público, assim como também é gratuita, depois, a apresentação do filme Chá com Mussolini (Reino Unido e Itália, 1999, com 1h56m), do diretor Franco Zeffirelli, dentro da Mostra "Judi Dench", que começa às 16h.

"Queremos prestar uma homenagem póstuma a Ariano Suassuna, um dos maiores escritores do Brasil, mas também divulgar para as novas gerações a importância da sua biografia e obra. E, para quem já conhece, será mais uma oportunidade de assistir imagens de um documentário sobre o autor paraibano", disse para o jornal **A União** a coordenadora do Estacine, Ismália Tales. Ela esclareceu que, em virtude da programação do projeto já estar fechada até o final do ano, a decisão foi a de exibir o filme, em caráter excepcional, antes da Mostra "Judi Dench".

Ismália Tales ainda ressaltou que a própria Estação Ciência foi visitada por Ariano Suassuna, além de ter servido de espaço para a realização de uma exposição do autor de O Auto da Compadecida, que ocorreu de agosto a outubro de 2009 e intitulada A Imagem da Palavra, reunindo iluminogravuras, obras que estão vinculadas ao Movimento Armorial, proposto pelo próprio escritor, poeta e dramaturgo paraibano. "É um filme muito importante", garantiu a coordenadora do Projeto Estacine, referindo-se ao documentário que será exibido hoje.

A propósito, o filme intitulado Ariano Suassuna e Antônio Nóbrega – Os Romanceiros Ibérico e Brasileiro tem formato de programa e apresenta o encontro de dois dos mais expressivos e autênticos nomes da cultura nordestina: o escritor e dramaturgo Ariano Suassuana e o pesquisador e músico pernambucano Antônio Nóbrega. Mediado pela jornalista Eleuda de Carvalho, o documentário foi gravado no dia 29 de agosto de 2004, no auditório do Centro de Convenções do Ceará, em Fortaleza, durante a 6ª Bienal Internacional do Livro.

O documentário aborda o tema "Os Romanceiros Ibérico e Brasileiro". A propósito, Romanceiro é um conjunto de poemas narrativos, unidos por uma temática central, onde cada poema vira um romance. Os romanceiros também podem ser entendidos como uma coleção de poesias e canções populares de um país, então de uma região, que andam na boca do povo. O filme faz parte do programa "Literato", do Banco do Nordeste do Brasil (BNB), que contempla a realização de palestras com autores nordestinos, além de debates sobre temas ligados à literatura regional. Nos encontros, os leitores são apresentados às ideias do autor, discutindo a obra em questão.

Sobre Ariano

Nascido no dia 16 de junho de 1927, nas dependências do Palácio da Redenção, em João Pessoa, onde vivia seu pai, o então governador João Suassuna, Ariano Villar Suassuana se mudou com a mãe, Rita de Cássia Vilar e os outros oito irmãos para a cidade de Taperoá, no Sertão do Estado, depois do assassinato do seu pai no Rio de Janeiro, às vésperas da Revolução de 1930, por questões políticas. Depois de passar a infância e a adolescência naquele município, ele se mudou para o Recife (PE), onde tinha residência fixa há mais de 40 anos e viria a falecer, legando ao Brasil - e também ao restante do mundo - uma obra marcada pela defesa da cultura popular nordestina, que é perpassada de históricas romanescas que se confunde com o seu próprio jeito de ser e do povo da própria região.

SERVIÇO

Evento: Exibição de documentário especial
Filme: Ariano Suassuna e Antônio Nóbrega - Os Romanceiros Ibéricos e Brasileiro
Data: Hoje
Hora: 15h
Local: Miniauditório da Estação das Artes
Endereço: Avenida João Cirillo Silva, s/n, Altiplano Cabo Branco - JP
Entrada: Gratuita

MÚSICA

Gitana Pimentel é a atração desta edição do Projeto Samba da Vila
PÁGINA 7

LITERATURA

Archidy Picado Filho expõe obras de diferentes expressões
PÁGINA 8

Crônica

Carlos Pereira Engenheiro - cpcsilval@globo.com

Meu amor por ela

De há muito me pergunto até quando posso esconder esse amor que tenho por ela. Nesses meus escritos semanais, tenho rememorado passagens da minha vida em que Jaguaribe está presente em quase todas e tenho me referido a pessoas e lugares tão bem conhecidos daqueles que - como eu – tiveram a felicidade de nascer na primeira metade do século passado e têm a ventura de continuar vivendo nestes primeiros anos do novo milênio. E, de vez em quando, me vem a vontade de falar dos meus amores e, principalmente, do meu acendrado e fidelíssimo amor por ela. Mas, tenho resistido bravamente até porque o amor não é uma questão de ordem, pelo contrário às vezes é uma questão de muita desordem e eu tenho plena consciência de que de amor tantos já falaram e bem, que pouco me resta a acrescentar a um tema tão bem explorado, principalmente pelos cronistas do quotidiano que, sempre que se inspiram, enxergam o amor até num simples voo de duas gaivotas.

Sei e muito bem que, sem amor, pouco vale a vida e que os maiores momentos do bem viver são representados por paixões ardorosas e por amores que, por vezes, transgridem todas as regras e convenções que o homem estabeleceu para não cumprí-las.

Por isso mesmo que essa confissão amorosa que hoje resolvo tornar pública muito me custa fazê-lo. Primeiro porque sei que a declaração vai despertar ciúmes talvez nunca dantes divulgados e segundo porque, certamente, vai gerar frustrações daquelas que, com toda razão, se sentem em condições de receber, também, todo o meu sentimento amoroso.

Mas, vá lá e seja o que Deus quiser. Não tenho mais forças para evitar que o segredo de tanto tempo se torne socializado com tantos que têm direito a sabê-lo e porque, acrescento, já é tempo de dividir com outros ouvidos (e agora olhos, também) essa coisa que durante décadas ficou somente comigo.

Ela é meiga, é bela, é simpática, é atraente, é gostosa e é uma dama de escol. Ela é cheia de linhas belamente sinuosas e tem pequenos montes colocados onde devem estar. É cheia de sol e, mesmo na chuva, não perde o viço. Tanto me atrai quando as ondas do mar de Tambaú lhe lambem o corpo como me excita quando se deixa envolver pelas águas mansas do Sanhauá. É bela de dia, principalmente no nascer do sol e é muito mais bela à noite, no clarão da lua.

Ë musical, é cultural, é democrática, é experiente e jovem, juvenil e madura – se isso é possível ser. E é muito mais – loura, morena, ruiva como se desejar, de acordo com a imaginação. É calma, paciente, às vezes modorrenta, mas também sabe ser moderna, ágil, esfuziante e até eletrizante. Enfim é uma grande representante do que melhor Deus soube fazer.

Agora que, de público, já confessei o meu profundo amor por ela, não posso mais esconder o seu nome e esse sentimento que me invade por inteiro. E a melhor forma de dizê-lo é abrir o coração e murmurar-lhe, bem baixinho no seu ouvido, somente pra ela:

- Te amo muito, minha querida cidade de João Pessoa.

Parabéns pelo teu aniversário, na próxima terça-feira, 5 de agosto!

FAROLITO

Otávio Sitônio Pinto - Escritor - sitoniopinto@gmail.com

O cemitério é nosso

Oportuna essa ideia de se fazer um anexo do Cemitério da Boa Sentença nos terrenos antes ocupados pelo antigo Instituto de Medicina Legal, a Faculdade de Medicina e, mais atrás, pela fábrica de óleo da Matarazo. Lembro-me do IML quando funcionava na esquina do Cemitério. Foi lá que tirei minha primeira cédula de identidade. Depois, o prédio foi abandonado e se transformou nas ruínas de hoje. Os prédios morrem, os cemitérios também morrem.

Os terrenos do velho IML mais o terreno da Matarazo constituem uma grande área, próxima ao Centro da cidade, vizinha do Boa Sentença. É só atravessar a rua – que hoje leva o nome de um general dos tempos da ditadura de 64/84. O espaço da Matarazo está ocupado por uma sucata enquanto não se decide sua destinação, pois a propriedade está sub judice no foro federal por conta de dívidas tributárias.

> Os mortos não votam, mas têm eleitores nas pessoas dos seus descendentes e parentes

Não existe outra área para a expansão do Boa Sentença. Todos os terrenos em volta estão tomados. O latifúndio abandonado do IML/Matarazo cai como uma luva para a ampliação do cemitério. Não fossem os cemitérios particulares implantados nos últimos anos, acrescidos da novel alternativa de cremação, a cidade não teria como sepultar os seus mortos – que viriam a formar o incômodo contingente dos sem-túmulos.

O Boa Sentença já alberga 12 mil túmulos, e cada um desses serve de pouso a vários mortos. Difícil é calcular o número de mortos sepultados no Boa Sentença, mas é uma estatística que se deve fazer com o auxílio valioso da informática. Não só o número, mas a identidade dos mortos que chegaram ao Boa Sentença – e aos outros cemitérios, públicos ou privados – devem ser objetos de registro. Eles são peças da História.

Há túmulos ilustres, de famílias tradicionais, e túmulos fantasmas, rotativos, de pobres que são enterrados provisoriamente e desterrados dois anos após o seu sepultamento, para dar lugar a novos ocupantes. E outros que são esquecidos. O túmulo do radialista Luís Otávio, por exemplo, está sem identificação. É uma cova rasa que só os coveiros conhecem. A maior audiência do Estado, que Luís Otávio detinha, perdeu-se no silêncio final.

Inaugurado em 1855, com a construção de sua capela, o Cemitério da Boa Sentença deixou de atender as necessidades da população que não tem mais onde sepultar os seus mortos. A iniciativa da Prefeitura, em implantar o Anexo do Boa Sentença, é providência das mais louváveis. E o projeto apresenta-se fácil de ser realizado, pois as áreas em pauta são propriedade do poder público, como o terreno do IML, ou está para ser, como o espaço sub judiceda Matarazo.

O nascedouro da ideia foi o próprio povo, que não tem recursos para adquirir campas caras nos distantes cemitérios particulares implantados na periferia da cidade. Além de público, o Boa Sentença é central – o que facilita as exéquias e as visitas aos túmulos dos entes queridos. Os mortos não votam, mas têm eleitores nas pessoas dos seus descendentes e parentes. E bem que podem influir nos resultados das eleições.

Aliás, há mortos que votam, pois há vivos, muito vivos, que se "esquecem" de dar baixa aos títulos eleitorais dos falecidos que, assim, continuam a exercer o dever cívico de votar. Dizia o jurista Virgínius da Gama e Melo que era uma discriminação proibir os mortos de votar. No sábio parecer de Virgínius, os mortos são eleitores muito independentes, pois de pouco precisam, só de indulgências e rezas. E de um jazigo perpétuo, lembrou-se Virgínius.

(Sitônio escreve nas terças, quintas e sábados.)

Ramalho Leite

Ex-deputado e jornalista - ramalholeite84@gmail.com

A Rainha do Milho

Começam com as homenagens a Santo Antônio, prosseguem com São João e se encerram com o São Pedro. Mas há quem prolongue os festejos juninos e realize o "João Pedro", celebrando os dois em um, fora das suas datas, quando as bandas de forró custam um pouco menos.

No tempo em que clube era chamado de sodalício eram nesses recintos frequentados preferencialmente pelos sócios que os bailes se realizavam. Em junho, diante da fartura da canjica e da pamonha, a Rainha do Milho era prèviamente eleita. O romantismo imperava e a Rainha era celebrada como a verdadeira inspiradora da festa que incluíam ainda as "simpatias" e os afilhados consagrados ao redor da fogueira.

Pesquisando as páginas de **A União**, uma notícia vinda de Bananeiras me chamou a atenção. No início daquele mês de junho de 1942 o Bananeiras Clube elegera a sua Rainha do Milho e como madrinha do clube, fora recepcionada por um grupo destacado de sócios. A retribuição a esse gesto de carinho foi um almoço (que se chamava ágape) na residência da Rainha. A escolhida contava na ocasião com 23 anos e com a alegria que a caracteriza, hoje, aos 92 anos costuma presentear os filhos e amigos com quadros que pinta, ocupação que aprendeu na Organização das Voluntárias depois dos 80 anos. A Rainha do Milho de 1942, senhorita Azeneth Bezerra Cavalcanti viria a ser anos depois esposa de José Antônio Aragão e entre seus filhos, a segunda, Marta Eleonora, seria minha esposa aos 15 anos, vinte anos depois de sua futura mãe ter sido coroada Rainha do Milho.

Agora os festejos juninos ganham espaços públicos e reúnem multidões que se acotovelam ao som do forró, às vezes "de plástico" e às vezes "autêntico" se é que se pode adjetivar pois, para Alceu Valença, "forró é forró, o resto não é"! O evento virou investimento turístico e garantia de redutos eleitorais sedimentados por emendas parlamentares que já conquistaram notoriedade negativa. Quem ajuda na festa é louvado. Quem não destina recursos é execrado, e as celebrações se transformam em verdadeiras disputas políticas consumidas na fogueira das vaidades.

Com dificuldade e com ajuda federal negada em poucas horas, por ser a emenda de autoria de parlamentar fora da base aliada, Bananeiras realizou o Melhor São João Pé de Serra do Mundo, consagrado por Amazan e apresentando a genuína música regional. O Bananeiras Clube reabriu suas portas por algumas horas, durante o dia. No seu dancing lotado por uma juventude efervescente, não mais a imponência do passado quando mandava a Rainha do Milho. Na programação paralela mandou o Forró da Xêta enquanto nas ruas, os "paredões" eram silenciados em defesa do meio ambiente. Quem foi gostou e promete voltar no ano que vem. (Do livro, A Botija de Camuçá, republicado em homenagem aos 94 anos da Rainha do Milho de 1942).

Música

Sambas novos e da velha guarda farão parte do show que terá o Clube do Samba com Gitana Pimentel

Dentro do Projeto Samba na Vila, o grupo Clube do Samba realiza show hoje, recebendo como convidada especial a cantora Gitana Pimental, que representa a nova safra da arte, da música paraibana, em especial o samba, com um repertório voltado para sua música autoral, a partir das 22h, no Vila do Porto. O público interessado pode adquirir o ingresso ao preço único de R$ 12 (doze reais), na bilheteria do local, e contará ainda com show de abertura da DJ Luh.

Prometendo passear nos velhos clássicos do samba como, porém sem esquecer as novas músicas de autoria própria, Gitana afirma que o show será diversificado e garante músicas de Zeca Pagodinho, Arlindo Cruz e do Grupo Molejo. "Meu trabalho é assim. No meu primeiro disco, percebe-se que é um som mais voltado para samba-jazz, mas nesse meu novo trabalho abarca aquele velho e bom samba-de-raiz e samba-de-roda, ou seja, meu show acaba sendo um mix disso tudo", conta a cantora que promete destacar as composições de seu primeiro álbum "Enfim Só" (2011), além de seus mais conhecidos singles, contemplando ainda os grandes sucessos de suas influências musicais.

Gitana lançou seu primeiro CD autoral intitulado Enfim Só no ano de 2011, tendo esse disco uma excelente repercussão e vem sendo tocado em várias rádios do país, onde foi selecionado entre os inúmeros trabalhos de artistas nacionais para tocar integralmente na programação da Rádio Universidade, em Santa Maria/RS.

FOTO: Divulgação

Cantora paraibana vem se destacando na cena cultural

Gitana Pimentel vem se destacando no cenário da música paraibana, e recebeu recentemente das mãos do deputado federal Hugo Motta o troféu Profissionais do Ano, na área da Música, além de ser indicada ao Prêmio Multishow 2013 na categoria Nova Canção, com a música Pra Cima de Mim, uma composição em parceria com o pianista André Victor, e ficou entre as 4 mais votadas pelo júri popular, chegando assim à final do concurso. A partir desta indicação, teve um LP lançado pela Globosat e um videoclipe da canção Enfim Só veiculado no canal BIS, sendo faixa fixa em sua grade de programação.

Sendo considerada uma das melhores intérpretes de samba da Paraíba, Gitana Pimentel promete ainda mais samba autoral para esse ano, onde trabalha atualmente em uma produção primorosa - seu mais novo disco - que contará com faixas inéditas de grandes compositores, como Almir Guineto, Adalto Magalha, Adilson Gavião e Mário Sérgio.

Essa é mais uma iniciativa do Clube do Samba, que sob nova produção executiva, vem ganhando notoriedade no cenário local por levar o samba para os principais pontos de efervescência cultural da Grande João Pessoa, intercambiando com os mais diversos artistas que comungam da mesma necessidade de querer enaltecer os valores da celeiro da boa música do Estado, a exemplo de Bebé de Natércio, Mirandinha, Bené-Bitonho, Kojak, Salete Marrom, Gabriella Villar, Helo Nascimento, Evla Bertoldo, Dandara Alves, Helton Souza, entre outros.

Em seu repertório, em particular, o Clube do Samba contemplará os clássicos desse gênero, como Cartola, dona Ivone Lara e Noel Rosa, assim como a nova safra do samba, como Diogo Nogueira, Arlindo Cruz, Roberta Sá e Revelação. O grupo, atualmente, é composto por 9 integrantes, sendo eles: JB Vocal (vocal), Wagner Mesquita (diretor musical e cavaquinho), Ítalo Veloso (violão seis cordas), Alexandre Leonardo (banjo), Jean Carlos (tantan), Tiago Almeida (surdo e percussão), Negrito (percussão e efeitos), Beton (percussão e efeitos) e Molico (pandeiro).

Humor

BARTOLO — Cristovam Tadeu

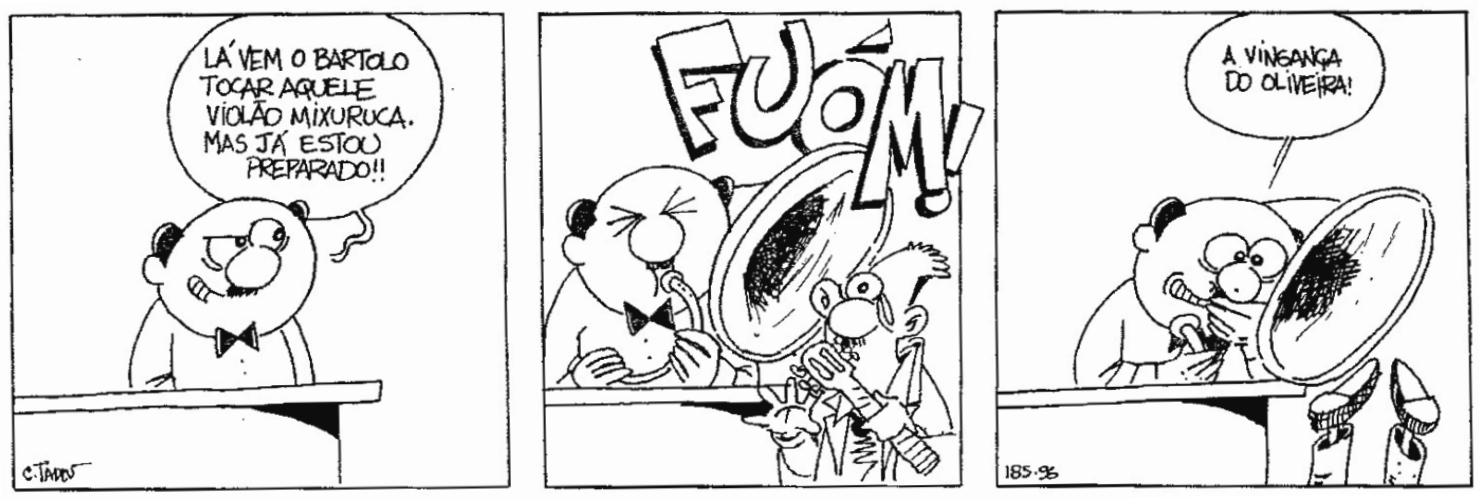

Mídias em destaque

A Prima Dona

Alarico Correia Neto
Jornalista e professor (inativo) da UFPB
(alaconeto@gmail.com)

Nesta data de 2 de agosto, que, coincidentemente, é dia do meu artigo nesta coluna, estou completando mais um ano de vida. Costumo dizer que, depois dos 60, a gente já não comemora aniversário natalício. É adversário natalício e sem essa de melhor idade. Melhor pra quem? Melhor para os herdeiros, quando se tem herança pra deixar. Não é o meu caso.

Conforta-me, no entanto, o humorismo realista de Millôr Fernandes, quando, definindo as fases da vida, dizia que a infância é muito passageira, assim como a juventude. Mas a velhice, sim, muitos gostariam de chegar até ela, o que é um privilégio. Porque a velhice você fica nela pelo resto da vida e a cada dia que passa você fica mais velho, ou seja, mais a sua velhice aumenta.

O professor e escritor Iveraldo Lucena, que comemorou festivamente os seus 80 anos em meado do mês passado, em plena lucidez e acumulada sapiência, distribui otimismo quando revela que todos nós só nos consideramos velhos sempre a mais 10 anos pra frente, "até que morte nos separe". Da vida, é claro!

Lamúria à parte, talvez até sem razão, pois esse início de agosto também marca uma importante efeméride na minha vida, que é a comemoração dos 30 anos de união matrimonial que mantenho com Ana Maia, desde que ela acrescentou Correia ao seu nome.

Mas um acontecimento também me foi relevantemente marcante, agora completando também 30 anos, que foi a montagem do espetáculo teatral "A Prima Dona", de autoria de José Maria Monteiro, que dirigi com elenco de atores do Núcleo de Teatro Universitário (NTU), órgão da UFPB de que fui coordenador no Reitorado do professor Berilo Borba.

No papel título, com o merecido destaque que a atuação lhe conferia e a sua elogiada interpretação, a atriz Edilane Araújo, que viria a ser uma das musas da televisão paraibana como apresentadora da TV Cabo Branco, onde permanece até hoje mostrando-se na telinha. Era um elenco que todo diretor de teatro gostaria de ter: atores confiantes, dedicados, responsáveis, disciplinados e excelentes intérpretes.

Esses comentários e lembranças vieram também porque, com o enterro do espetáculo "A Prima Dona", como se diz na linguagem teatral, ao mesmo tempo ocorreu a minha última participação nessa tradicionalíssima, mas formidável mídia que é o teatro. Desci literalmente do palco. Sai definitivamente de cena.

As lembranças me vieram não apenas por esses sincrônicos aniversários, mas por motivo de uma anacrônica participação de um ator, de quem, por ética, não declino o nome. Ele não gesticulava de acordo com o que falava, nem tinha entonação/inflexão correta para transmitir emoção pela fala. Lembrava aquele patinho feio da literatura infantil.

Eu comecei a ficar desesperado por não conseguir ajustá-lo. Tentava por todos os meios e técnicas de interpretação, oficina e laboratório cênico... Nada. O cara parecia um robô. Até que, num lance quase milagroso da imaginação, resolvi deixar que o tal ator fizesse exatamente o que ele vinha fazendo, ou seja, sem inflexão, gestualidade desconforme, postura capenga, totalmente diferenciado do restante do elenco. E por ser diferente, fez a diferença. Ele ficou engraçadíssimo na montagem, pois o público imaginava que era artifício de encenação. Legal! A minha ideia, por esdrúxula que tenha sido, colou.

Em cartaz

A CULPA É DAS ESTRELAS (The Fault In Our Stars, EUA, 2014). Gênero: Drama. Duração: 126 min. Classificação: 12 anos. Direção: Josh Boone, com Shailene Woodley, Ansel Elgort, Nat Wolff. Diagnosticada com câncer, Hazel Grace Lancaster se mantém viva graças a uma droga experimental. Após passar anos lutando com a doença, a jovem é forçada pelos pais a participar de um grupo de apoio e logo conhece Augustus Waters, um rapaz que vai mudar completamente a sua vida. **Manaíra 2:** 16h45. **Tambiá 3:** 18h30 e 20h50.

AVIÕES 2 - HERÓIS DO FOGO AO RESGATE (EUA 2014). Gênero: Animação / Comédia. Duração: 84 min. Classificação: Livre. Direção: Roberts Gannaway. Com Dane Cook, Ed Harris e Julie Bowen.Dusty descobre que seu motor está severamente danificado e nunca mais poderá participar de corridas. Após algumas adaptações ele acaba realocado na brigada aérea de incêndio, onde conhece o veterano helicóptero Blade Ranger e a equipe terrestre conhecida como The Smokejumpers. Enfrentando o fogo diariamente, Dusty finalmente entende o significado da palavra "heroi". **Manaíra 7/3D:** 12h50 e 14h50.

COMO TREINAR O SEU DRAGÃO 2 (How to Train Your Dragon 2, EUA, 2014). Gênero: Animação. Duração: 102 min. Classificação: Livre. Direção: Dean DeBlois. Cinco anos após convencer os habitantes de seu vilarejo que os dragões não devem ser combatidos, Soluço convive com seu dragão Fúria da Noite, e estes animais integraram pacificamente a rotina dos moradores da ilha de Berk. Entre viagens pelos céus e corridas de dragões, Soluço descobre uma caverna secreta, onde centenas de novos dragões vivem. O local é protegido por Valka, mãe de Soluço, que foi afastada do filho quando ele ainda era um bebê. Juntos, eles precisarão proteger o mundo que conhecem do perigoso Drago Bludvist, que deseja controlar todos os dragões existentes. **Manaíra 2:** 14h15. **Tambiá 3:** 14h15 e 16h25.

GUARDIÕES DA GALÁXIA (Guardians of The Galaxy). Gênero: Ficção Científica. Duração: 121 min. Classificação: 12 anos. Direção: James Gunn, com Chris Pratt, Zoe Saldana, Dave Bautista. Em uma Terra alternativa do século XXXI, o aventureiro Peter Quill rouba uma esfera pertencente ao poderoso vilão Ronan, e passa a ser procurado por vários caçadores de recompensas. Para escapar ao perigo, ele une forças com quatro personagens fora do sistema: Groot, uma árvore humanóide, a sombria e perigosa Gamora, o texugo rápido no gatilho Rocket Racoon e o vingativo Drax, o Destruidor. Mas Quill descobre que a esfera roubada possui um poder capaz de mudar os rumos do universo, e logo o grupo deverá proteger o objeto para salvar o futuro da galáxia. **CinEspaço 3/3D:** 16h30, 19h e 21h30. **CinEspaço 4:** 14h10, 16h40, 19h10 e 21h40. **Manaíra 2:** 19h30 e 22h15. **Manaíra 4:** 12h20, 15h, 17h45 e 20h30. **Manaíra 5/3D:** 13h15, 16h, 18h45 e 21h30.

JUNTOS E MISTURADOS (EUA 2014). Gênero: Comédia. Duração: 117 min. Classificação: 10 anos. Direção: Frank Coraci. Com Adam Sandler, Drew Barrymore, Bella Thorne. Após um primeiro encontro desastroso, Jim (Adam Sandler) e Lauren (Drew Barrymore) viajam, por coincidência, para o mesmo resort familiar durante as férias, junto com seus filhos de casamentos anteriores. Sendo obrigados a conviver, uma atração começa a surgir entre os dois. **CinEspaço 1:** 14h e 21h40. **Manaíra 8:** 13h20, 15h45, 18h30 e 21h15. **Tambiá 2:** 14h10, 16h20, 18h30 e 20h40.

MALÉVOLA (Maleficent, EUA, 2014). Gênero: Fantasia. Duração: 97 min. Classificação: 10 anos. Direção: Robert Stromberg, com Angelina Jolie, Elle Fanning, Brenton Thwaites. Baseado no conto da Bela Adormecida, o filme conta a história de Malévola, uma mulher movida pelo sentimento de vingança e pelo desejo de se manter no poder. Para enfrentar o rei, ela coloca um feitiço na filha dele, Aurora, fazendo com que a garota fique indecisa entre defender o reino dos humanos e o reino da floresta, de que aprendeu a gostar. Quando Malévola percebe que Aurora está prestes a estabelecer a paz entre os mundos, a vilã é obrigada a tomar uma decisão drástica. **Tambiá 1:** 14h30, 16h30, 18h30 e 20h30.

O HOMEM DAS MULTIDÕES (BRA, 2013). Gênero: Drama. Duração: 95 min. Classificação: 14 anos. Direção: Marcelo Gomes, Cao Guimarães, com Sílvia Lourenço, Paulo André, Jean-Claude Bernardet. Juvenal é um maquinista de metrô em Belo Horizonte, Margô controla o fluxo dos trens. Ambos vivem em um estado de profunda solidão - cada um a sua maneira. Esse filme é uma reflexão sobre diferentes formas de solidão e amizade no universo urbano brasileiro. **CinEspaço 1:** 19h40.

PLANETA DOS MACACOS: O CONFRONTO (Dawn of the Planet of the Apes, EUA, 2014). Gênero: Ficção Científica. Duração: 130 min. Classificação: 12 anos. Direção: Matt Reeves, com Gary Oldman, Amanda Silver, Rick Jaffa, Jason Clarke, Andy Serkis. Depois de quinze anos após conquistar sua liberdade, César e os demais macacos vivem em paz na floresta próxima a San Francisco. Eles desenvolveram uma comunidade baseada em apoio mútuo, para que possam se manter. Enquanto isso, os humanos enfrentam uma das maiores epidemias já vistas, causada pela gripe símia, um vírus criado em laboratório. Diante disto, um grupo de sobvreviventes liderado por Dreyfus planeja atacar os macacos para usá-los como cobaias na busca por uma vacina. Porém, Malcolm não quer que esse o confronto aconteça. **CinEspaço 2:** 13h50, 16h20, 18h50 e 21h20. **CinEspaço 3/3D:** 14h. **Manaíra 1:** 17h, 19h45 e 22h30. **Manaíra 3:** 12h30, 15h15, 18h e 21h. **Manaíra 6/3D:** 13h, 16h15, 19h e 21h50. **Tambiá 5:** 13h50, 16h15, 18h40 e 21h05. **Tambiá 6/3D:** 14h.

TRANSFORMERS – A ERA DA EXTINÇÃO (Transformers: Age Of Extinction, EUA, 2014). Gênero: Ação. Duração: 165 min. Classificação: 12 anos. Direção: Michael Bay, com Mark Wahlberg, Nicola Peltz, Jack Reynor. Alguns anos após o grande confronto entre Autobots e Decepticons em Chicago, os gigantescos robôs alienígenas desapareceram. Eles são atualmente caçados pelos humanos, que não desejam passar por apuros novamente. Quando Cade encontra um caminhão abandonado, ele jamais poderia imaginar que o veículo é na verdade Optimus Prime, o líder dos Autobots. Muito menos que, ao ajudar a trazê-lo de volta à vida, Cade e sua filha Tessa entrariam na mira das autoridades americanas. **CinEspaço 1:** 16h40. **Manaíra 7/3D:** 14h45, 18h15 e 22h. **Tambiá 4:** 14h10, 17h10 e 20h10.

FOTO: Divulgação

Filme é elogiado por ter uma trama cerebral

Planeta dos Macacos: O Confronto

Depois de quinze anos após conquistar sua liberdade, César e os demais macacos vivem em paz na floresta próxima a San Francisco. Eles desenvolveram uma comunidade baseada em apoio mútuo, para que possam se manter. Enquanto isso, os humanos enfrentam uma das maiores epidemias já vistas, causada pela gripe símia, um vírus criado em laboratório. Diante disto, um grupo de sobvreviventes liderado por Dreyfus planeja atacar os macacos para usá-los como cobaias na busca por uma vacina. Porém, Malcolm não quer que esse o confronto aconteça.

SERVIÇO

● **Funesc** [3211-6280] ● **Mag Shopping** [3246-9200] ● **Shopping Tambiá** [3214-4000] ● **Shopping Iguatemi** [3337-6000] ● **Shopping Sul** [3235-5585] ● **Shopping Manaíra** (Box) [3246-3188] ● **Sesc - Campina Grande** [3337-1942] ● **Sesc - João Pessoa** [3208-3158] ● **Teatro Lima Penante** [3221-5835] ● **Teatro Ednaldo do Egypto** [3247-1449] ● **Teatro Severino Cabral** [3341-6538] ● **Bar dos Artistas** [3241-4148] **Galeria Archidy Picado** [3211-6224] ● **Casa do Cantador** [3337-4646]

Multifacetado

O músico que ama cinema e literatura vai mostrar todas as suas faces nesta terça no Café São Jorge

Já conhecido nos meios da música, literatura e artes visuais e com 35 anos de carreira, o multifacetado Archidy Picado Filho vai apresentar o que está produzindo de mais novo. A data não podia ser melhor, 5 de agosto, aniversário da capital paraibana. Neste dia, a partir das 20h, no Café São Jorge, localizado no Centro Histórico de João Pessoa, serão expostos alguns de seus desenhos, pinturas, livros e meu CD Equinócios, que deverá estar soando no ambiente acompanhado pelo próprio Archidy. "Pretendo mostrar alguns outros elementos musicais que ainda estão para serem acrescentados no trabalho", revela o artista. Na parte visual da exposição, também haverá alguns banners, onde ele reproduziu trechos dos livros, poemas, depoimentos de amigos e fotos.

Estimulado pelo pai, Archidy Picado, o de "Tema para Wander", começou a produzir artes aos 14 anos. Ainda adolescente, seu pai adquiriu equipamentos de produção de filmes em bitola Super-8, duas câmeras, um monitor e um instrumento de montagem. "Foi ali que fiz minhas primeiras produções. Com um único filme de três minutos produzi um curta, chamado 'Os Moleques', muito elogiado por meu pai e pelo pai de Sílvio Osias, Onildo Lins, que reconheceram meu talento para cineasta", lembra com orgulho.

Desde então, Archidy experimenta com desenhos animados e foi câmera na produção de um documentário, do qual seu pai produziu sobre a vida e a obra de um artista pernambucano e, depois que surgiu o equipamento de vídeo em VHS, fez alguns vídeos, tendo trabalhado como coordenador de Programação e editor de Arte na primeira equipe da TV Paraíba, em Campina Grande. "Dessa forma, não nego que minha paixão maior é o Cinema, onde, na condição de multimídia, posso utilizar todos os meus talentos artísticos na produção de filmes - o que ainda não fiz por força das circunstâncias".

Para as apresentações desta terça-feira Archidy não será acompanhado por músicos. Segundo ele, a maioria que conhece anda sempre muito ocupada. Assim, ele vai usar o recurso do playback em cena - algo não muito apreciado pelo público em geral. "Na verdade, é um recurso que se pode usar a que não se prive o ouvinte de todos os elementos sonoros que compõem as músicas", explica. No repertório musical estão "Ode a Diversidade" (que pode ser encontrada no Youtube (https://www.youtube.com/watch?v=aILKYu3RbgM), em forma de um clipe experimental, que ele criou junto com o amigo e músico Fábio Cavalcanti, coprodutor do trabalho, diretor do estúdio Photograma, espaço onde ele realiza suas gravações. Haverá também em cena a música "Equinócios", que dá nome ao disco, e ainda "Tema para Wander"; "Tema para uma Estrela"; "Olha lá Alá"; Vietnovo" e "Aleluia".

FOTOS: Divulgação

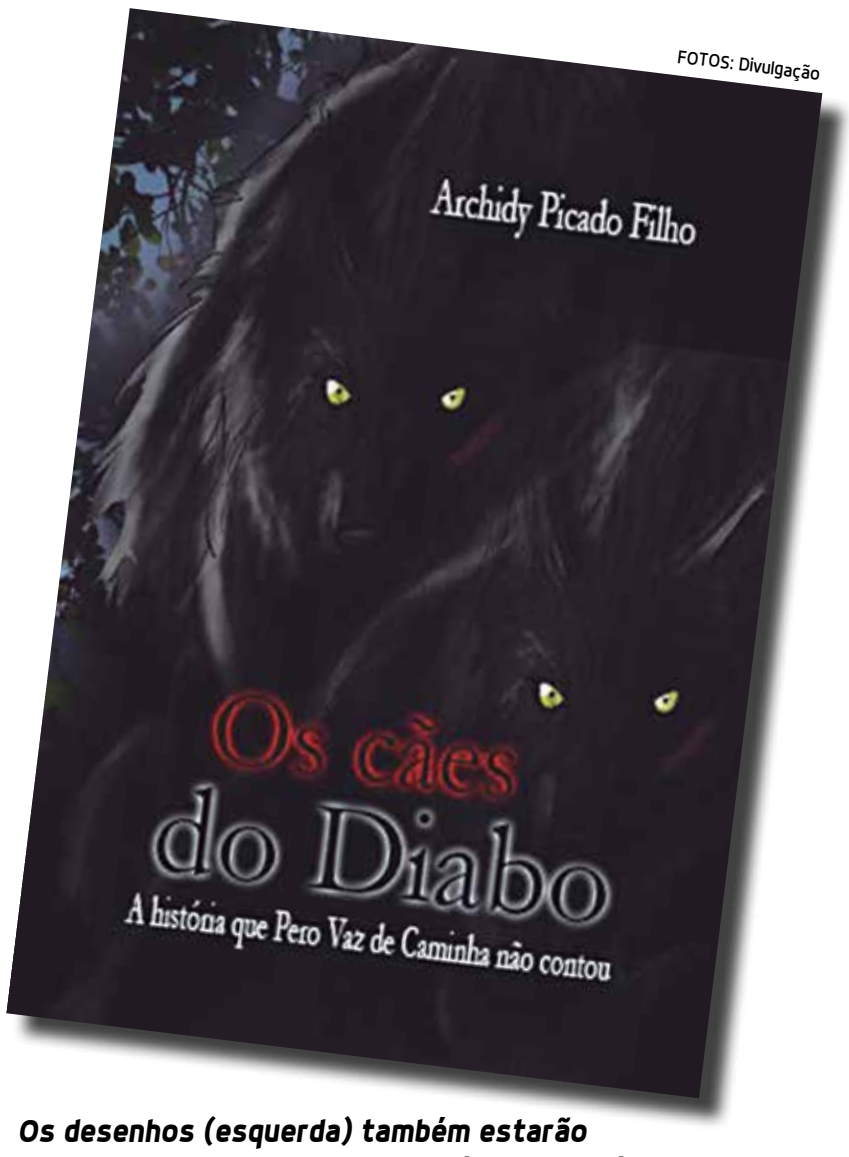

Os desenhos (esquerda) também estarão expostos durante o evento, assim como o livro de Archidy Picado, com ilustração de capa (acima)

Com tantos anos dedicados à cultura, Archidy Picado Filho tem uma opinião a ser respeitada e valorizada em nosso Estado. Segundo ele, a Paraíba é um centro de produção bastante eclético e, musicalmente, aqui é possível encontrar um ritmo que caracterize a cultura pernambucana, baiana, carioca, amazonense, "mas é difícil que você diga que há um ritmo, um estilo, uma marca sonora que caracterize a música paraibana, já que o forró, o xote, o xaxado, o repente ou o baião podem ser encontrados em todo Nordeste".

Para Archidy, por aqui nós temos todos esses ritmos e estilos juntos sendo explorados por nossos compositores e instrumentistas, além de explicitarem as influências que sofrem de ritmos e estilos vindos de outros tempos e lugares do mundo, como a música clássica, erudita, barroca, o rock, o jazz, o blues e tantos outros. "Penso que, mesmo quando exploramos ritmos populares, nossa tendência à erudição é mais notável do que em outras partes do Brasil". Talvez por isso, segundo ele, que tenhamos tantas dificuldades em conquistarmos o mercado nacional. "Infelizmente, esse mesmo mercado tem produzido tantas porcarias românticas, quase pornofônicas, tão agradáveis à maioria das pessoas".

A Literatura é outra paixão de Archidy Picado Filho. Sua principal fonte de influências é a internacional em geral, de ficção científica, do realismo fantástico e a dinâmica cinematográfica. "Como lhe disse, gostaria de fazer filmes e escrevo minhas estórias para que sejam filmadas". Assim, ele lembra o cineasta paraibano Marcos Vilar, que disse certa vez, "para que se realize, a maioria de meus roteiros precisa de uma infraestrutura de superprodução". Como ainda não é possível, então, Archidy desconta suas "frustrações" de cineasta com a Literatura, tendo publicado seu primeiro livro infanto-juvenil chamado "Lições de Voo", com a primeira edição produzida pela Fundação Espaço Cultural da Paraíba (Funesc), há quase 30 anos. Depois dele - que teve uma segunda edição publicada pela Editora Bagaço, de Recife - vieram "Lições de Voo 2 – A Descoberta de ZRYR (pela extinta Editora Persona, de João Pessoa - que, por livre iniciativa, também publicou a terceira edição de Lições de Voo). Depois ele escreveu e publicou por conta própria os livros "A última história de Batman", sob pseudônimo de "Andryus Tzappak"; "Janelas da Alma", uma ficção-científica-esotérica-policial, "A Máquina da Felicidade e o Cromossomo", uma coletânea de artigos, que também contém duas entrevistas, um poema e três primeiros capítulos de livros não concluídos.

Na sequência, ele escreve "Os cães do diabo – A história que Pero Vaz de Caminha não contou", uma ficção sobre lobisomens inspirada na carta do escrivão português; "Sobre Sdeus e Eus" (Editora Ideia), uma palestra que dei sobre aquilo, aquele ou aquela que consideramos "Deus". Arquidy ainda escreveu "Breves histórias sobre a vida, o tempo, o amor e a morte" ; "Ditos, bem ditos, maus ditos, reditos e jamais ditos de São Salabaussírio"; "Sexo dos Anjos"; "Os tempos da história e as amantes de Jesus"; "Os fantasmas do Parahyba Café"; As crônicas da morte"; "As mães e o domínio da Vida; "A Última guerra" e "Minha querida Joana".

Mesmo com tanta criatividade e produção artística Archidy afirma que continua com vontade de continuar. "Creio que, como pessoas e, mais, como artistas, nossos estímulos reproduzem ou refletem os estímulos da vida eterna, que sempre vem e vai, nasce e morre para nascer de novo". De acordo com ele, os artistas são os maiores representantes dessa dinâmica criativa-destrutiva-criativa, compulsória e compulsiva, que a vida estabelece em nós quando em nós se estabelece.

Ditadura no Brasil, questão indígena e culinária é destaque da Festa Literária Internacional de Paraty (Flip)

Uma mesa dedicada aos índios e à Amazônia reuniu a fotógrafa suíça Claudia Andujar e o xamã indígena Davi Kopenawa, pajé e presidente da Hutukara Associação Yanomami. Ela fez um trabalho de saúde preventiva em terras Yanomami, em Roraima.

Cada índio foi marcado com uma numeração no intuito de ajudar a combater o avanço de epidemias causadas pela abertura de uma estrada, em meados dos anos 70. Ela transformou o trabalho no livro 'Marcados' - nome também escolhido para a mesa. A publicação serviu de alerta para o mundo sobre a situação dos índios que pareciam "marcados para morrer", segundo ela.

No circuito paralelo da FlipMAis, a mesa 'Em Nome do Pai' reuniu o engenheiro Ivo Herzog, filho do jornalista Vladimir Herzog, morto durante a ditadura militar, e o escritor Marcelo Rubens Paiva, filho do deputado Rubens Paiva, torturado pelo regime militar e ainda desaparecido. A medição foi feita por Zuenir Ventura.

A culinária também tem lugar na programação principal da mostra, com o ensaísta norte-americano Michael Pollan que falou da importância do ato de cozinhar e de fazer refeições ao redor da mesa, como bases de nossa noção atual de civilização.

Na Flipzona, programação dedicada aos jovens, estão previstas leitura dramatizada da obra de Millôr Fernandes - homenageado desta edição - por jovens de Paraty e mesas sobre imagem e texto e astronomia. Na programação infanto-juvenil da Flipinha, as escritoras Bia Bedran e Marilda Castanha falam de música e literatura, a programação também conta com musicais e peças de teatro encenadas por alunos de escolas da cidade.

Bancos são obrigados a dar informação sobre encargos e despesas aos clientes
Página 10

Resíduos sólidos

Termina hoje prazo para municípios extinguirem lixões

Termina hoje o prazo para os municípios acabarem com os lixões e passarem a armazenar os resíduos sólidos em aterros sanitários. A Política Nacional de Resíduos Sólidos foi aprovada em 2010 e determina que todos os lixões do país deverão ser fechados. Pela lei, o lixo terá que ser encaminhado para um aterro sanitário, forrado com manta impermeável, para evitar a contaminação do solo. O chorume deve ser tratado e o gás metano terá que ser queimado.

Quem não cumprir a legislação estará submetido às punições previstas na Lei de Crimes Ambientais, que prevê multa de R$ 5 mil a R$ 50 milhões. Mas mesmo faltando apenas um dia para o prazo final, até agora menos da metade dos municípios conta com destinação adequada do lixo.

Dos 27 estados, apenas Maranhão, Rio de Janeiro e Pernambuco concluíram seus planos estaduais de resíduos sólidos. O Brasil tem atualmente 2.202 municípios que contam com destinação adequada dos resíduos sólidos, o que representa 39,5% das cidades do país. Por outro lado, 60% do volume de resíduos já está com destinação adequada.

Educação ambiental

O Ministério do Meio Ambiente (MMA) lançou no dia 7 de julho uma nova ferramenta digital, que reúne iniciativas envolvendo educação ambiental e comunicação social em resíduos sólidos. A Plataforma EducaRES tem o objetivo de mapear e divulgar ações que ajudem a enfrentar os desafios da implantação da Política Nacional de Resíduos (PNRS).

Instituições da sociedade civil, poder público e setor privado podem cadastrar suas práticas na Plataforma EducaRES até o dia 16 deste mês. Com essa iniciativa, espera-se utilizar a educação ambiental para auxiliar a implantação da PNRS, criando uma base de dados de práticas existentes. A chamada pública para seleção de práticas foi publicada no Diário Oficial.

As iniciativas inscritas devem conter resultados comprováveis nas áreas de Educação Ambiental ou Comunicação Social na gestão de qualquer categoria de resíduos abrangidos pela PNRS. Serão selecionadas e publicadas até 30 experiências de cada segmento (sociedade civil, poder público e setor privado). As práticas escolhidas serão reconhecidas como "Práticas de Referência EducaRES" e aparecerão no mapa colaborativo, que permite obter informações detalhadas sobre cada iniciativa.

ALIMENTAÇÃO EQUILIBRADA

Nutricionistas orientam sobre hábitos saudáveis na gravidez

A alimentação equilibrada é um hábito recomendado para toda a vida. Durante a gestação, a responsabilidade quanto à alimentação aumenta, uma vez que implica diretamente no perfeito desenvolvimento do feto. As nutricionistas da Coordenação Técnica de Nutrição do Instituto Nacional de Saúde da Mulher, da Criança e do Adolescente, Fernandes Figueira (IFF/Fiocruz) Daniele Marano, Marcela Knibel e Roseli Costa, explicam como o consumo dos alimentos saudáveis durante a gravidez influencia à saúde dos bebês.

Qual a importância de uma boa alimentação na gravidez?

A alimentação adequada ao longo do período gestacional exerce papel determinante sobre os desfechos relacionados à mãe e ao bebê. Contribui para prevenção de uma série de ocorrências negativas, assegura reservas biológicas necessárias ao parto e pós-parto, garante substrato para o período da lactação, como também favorece o ganho de peso adequado de acordo com o estado nutricional pré-gestacional. Ressalta-se que a inadequação do ganho de peso durante a gestação tem sido apontada como fator de risco tanto para a mãe quanto para a criança, contribuindo para a elevação da prevalência de uma série de problemas.

O que não pode faltar no prato?

As refeições devem contemplar todos os grupos alimentares existentes. A gestante deverá ingerir vegetais (folhosos e legumes), frutas, carne bovina, frango, fígado (uma vez por semana), ovos e peixes (sardinha, salmão, atum, pescada, cavalinha), leguminosas (feijão, grão de bico, lentilha, ervilha), cereais (arroz integral, batata, milho, entre outros), azeites (de preferência extra virgem), leite e derivados do leite (fora do horário do almoço e jantar).

As carnes deverão ser assadas, grelhadas, ensopadas ou cozidas, evitando as frituras. Recomenda-se não ingerir gordura vegetal hidrogenada, que pode comprometer o crescimento e o desenvolvimento fetal.

Como devem ser distribuídas as refeições ao longo dos dias?

As refeições devem ser distribuídas em seis vezes ao dia: desjejum, colação, almoço, lanche, jantar e ceia. Os intervalos em média são de três horas entre uma e outra refeição.

Há uma estimativa de quantos quilos a mulher deve engordar durante a gestação?

O ganho de peso na gestação deve ser suficiente para promover o desenvolvimento fetal completo e também para armazenar nutrientes adequados no organismo materno para o aleitamento. Nenhuma mulher deve perder peso durante a gravidez, independente do seu Índice de Massa Corporal (IMC) antes de engravidar. O Institute of Medicine (IOM) recomenda as faixas de ganho de peso ideal durante a gestação.

No caso de gestação múltipla (dois ou mais fetos), o ganho de peso também dependerá do estado nutricional pré-gestacional, podendo variar de 11,0 Kg (obesidade pré-gestacional) a 27,9 Kg (baixo peso pré-gestacional).

A gestante deverá ter acompanhamento nutricional no pré-natal, para avaliação do estado nutricional, detecção de possíveis inadequações dietéticas, desmistificação de mitos e realização da educação alimentar e nutricional. As consultas devem ser iniciadas, preferencialmente, no primeiro trimestre da gestação.

Tanto em mulheres com gestação de feto único quanto nas gravidezes gemelares pode ocorrer diminuição de peso devido às adaptações hormonais. A ação do estrogênio pode causar náuseas, vômitos e anorexia, principalmente, no primeiro trimestre.

A perda de peso após o parto ocorre, geralmente, em maior intensidade nos primeiros três meses e naquelas que amamentam exclusivamente. Os suplementos nutricionais são recomendados nas situações em que a demanda nutricional não é atendida por meio da dieta.

FOTO: 5caisas

Consumo de alimentos adequados exerce papel determinante sobre a mãe e o bebê

SAIBA MAIS

No caso de gestação de feto único, o ganho de peso (Kg) recomendado é:

- Gestantes com baixo peso pré-gestacional: 15,0kg (média);
- Gestantes com peso adequado pré-gestacional (eutróficas): 12,5Kg (média);
- Gestantes com sobrepeso pré-gestacional: 9,0Kg (média);
- Gestantes com obesidade pré-gestacional: 7,0Kg (média).

A IMPORTÂNCIA DO SONO

Privação pode desencadear doenças graves, dizem especialistas

O sono é essencial para a vida e é a base de muitas funções fisiológicas e psicológicas do organismo, tais como a reparação de tecidos, o crescimento, a consolidação da memória e a aprendizagem. Embora nem todos os adultos precisem do mesmo número de horas de sono, os especialistas acreditam que menos de sete horas de sono por noite, numa base contínua, pode ter consequências negativas para o corpo e para o cérebro.

A falta de uma boa qualidade do sono tem impacto nos condutores fisiológicos do balanço energético, nomeadamente no apetite, na fome e no gasto energético. Além disso, a privação do sono apresenta efeitos negativos na capacidade do corpo distribuir a glicose sanguínea e pode aumentar o risco de diabetes tipo II. A reduzida duração do sono está associada a alterações nos hormônios que controlam a fome; por exemplo, os níveis de leptina (acção na redução do apetite) baixam, enquanto os níveis de grelina (acção estimulante do apetite) aumentam. Estes efeitos observam-se quando a duração do sono é inferior a 8 horas, sugerindo que a privação de sono é um fator de risco para a obesidade. É necessário ter em consideração também que quanto menos horas se dorme, mais tempo se tem para comer e beber. Existem estudos que mostram que este é um fator que contribui para os aspectos obesogénicos da redução do número de horas de sono. O hormônio cortisol, conhecido como o hormônio do stress, é responsável por manter o corpo em estado de alerta. Segundo a pneumologista e especialista em doenças do sono, Heloisa Glass, quando ele está em níveis normais, é extremamente importante para o funcionamento do corpo. "Com o cortisol baixo, o corpo fica mais sensível à dor e desenvolve um cansaço acima do normal", explicou a especialista.

Problemas relacionados ao sono aumentam a produção de cortisol, o que mantém o corpo em constante estado de alerta, sem espaço para o descanso da noite. Isso faz com que o corpo não descanse a musculatura. Há ainda o hormônio conhecido como melatonina. Quando o dia acaba e o sol se põe, a ausência da luz naturalmente inibe a produção desse hormônio no corpo, o que é, segundo Heloisa Glass, um "sinal para dormir". Os atuais hábitos noturnos, em especial da faixa etária que vai dos 16 aos 38 anos, impedem o que deveria ser a ação natural do corpo à noite. Dormir poucas horas por noite também pode aumentar as chances de desenvolver depressão. A falta de sono pode trazer problemas psicológicos, principalmente em adolescentes que ainda não conseguem lidar com questões emocionais.

O tempo de sono suficiente para revitalizar uma pessoa pode variar, porém, o ideal são oito horas de sono por noite. A redução dos períodos de sono está associada a uma redução da tolerância à glicose. A tolerância à glicose é um termo que descreve a forma como o organismo controla a disponibilidade de glicose sanguínea para os tecidos e cérebro. Em períodos de jejum, o elevado nível de glicose e insulina no sangue indica que a distribuição da glicose pelo organismo é realizada de forma inadequada. Quem dorme mal tem cinco vezes mais chance de desenvolver um quadro de pressão alta do que uma pessoa sem problemas para dormir. O causador é a mistura de cortisol, adrenalina e noradrenalina, que tem ação vasoconstritora, o que favorece não só a hipertensão, como as arritmias cardíacas.

É necessário procurar um médico quando estas interrupções do sono prejudicam a rotina da família, não deixando que um ou mais membros tenham uma noite tranquila de descanso, pois dormir é essencial para a nossa saúde. segundo Heloisa Glass, um "sinal para dormir".

ENCARGOS E DESPESAS DE OPERAÇÕES

Banco é obrigado a fornecer dados

Cliente deve comparar o Custo Efetivo Total com o de outras instituições bancárias

O Banco Central alerta que o consumidor deve, antes de contratar qualquer operação de crédito, comparar o Custo Efetivo Total (CET) que está sendo cobrado no contrato com o de outras instituições financeiras para um crédito de mesmo valor e prazo. O CET é uma taxa que corresponde a todos os encargos e despesas incidentes nas operações de crédito e de arrendamento mercantil e financeiro destinadas a pessoas físicas, microempresas ou empresas de pequeno porte.

Caso a operação seja contratada, o demonstrativo de cálculo do CET deve ser incorporado, de forma destacada, ao respectivo contrato. A recomendação foi feita pelo BC, no dia de ontem, por meio do oitavo Boletim Consumo e Finanças, divulgado conjuntamente com o Ministério da Justiça.

O documento lembra que as instituições financeiras e as sociedades de arrendamento mercantil de todo o país são obrigadas a informar aos clientes o valor do CET de cada contrato e fornecer a respectiva planilha de cálculo antes de qualquer contratação de operação.

Esse valor é o mais importante na hora de contratar um empréstimo, pois engloba todos os encargos inerentes à operação, como impostos, seguros e outras taxas. Mas, na hora da negociação, a maior parte dos gerentes tende a informar ao cliente apenas os descontos nas taxas de juros e os prazos de pagamento. Geralmente, o cliente só fica sabendo do valor total do CET na hora de assinar o contrato.

Publicidade

O boletim divulgado pelo BC apresenta ainda um exemplo de como a escolha do CET pode beneficiar o cliente e lembra que essa é uma informação obrigatória também nos informes publicitários de operações destinadas à aquisição de bens e serviços quando forem veiculadas ofertas específicas. "É obrigatório que o informe publicitário explicite o valor a ser financiado, a taxa de juro cobrada, o valor das prestações e as demais condições, além do próprio CET", diz o informe.

Conhecendo previamente o custo total da operação de crédito, fica mais fácil para o consumidor comparar as diferentes ofertas de crédito feitas pelas instituições do mercado, o que gera maior concorrência. Portanto, além de aumentar a transparência na relação das instituições com seus clientes, a exigência de informação do CET colabora para um mercado de crédito mais competitivo.

Recomendações do BC

O CET deve ser expresso na forma de taxa percentual anual, englobando não apenas a taxa de juro, mas também tarifas, tributos, seguros e outras despesas cobradas, representando as condições vigentes na data do cálculo.

As instituições financeiras e as sociedades de arrendamento mercantil devem informar o CET e fornecer a respectiva planilha de cálculo previamente à contratação da operação.

A planilha de cálculo do CET deve explicitar, além do valor em reais de cada componente do fluxo da operação, os respectivos percentuais em relação ao valor total devido. Exemplo da planilha está disponível na página do Banco Central do Brasil na internet (vide Carta-Circular 3.593, de 19 de abril de 2013).

BB vai contratar 3.500 aprendizes

O Ministério do Trabalho e Emprego e o Banco do Brasil firmaram acordo de cooperação técnica, na última quarta-feira (30), para inserir 3.500 jovens aprendizes no mercado de trabalho. O acordo ampliará a atuação do BB no programa de aprendizagem, que conta, atualmente, com 5.200 aprendizes entre 14 e 17 anos.

Com a contratação de mais 3.500 jovens entre 18 e 24 anos, que atuarão no Programa Nacional de Microcrédito Produtivo Orientado (PNPMO), o quantitativo do banco pode chegar a 8 mil jovens contratados.

O Programa de Aprendizagem faz parte da Política de Responsabilidade Social Empresarial e tem como objetivo promover a inclusão social de adolescentes de baixa renda, no mercado de trabalho do país, por meio de sua capacitação profissional em serviços bancários e administrativos e ainda estimular a prática da cidadania, dos valores éticos e profissionais.

Para o ministro, "os adolescentes e jovens que entram no mercado de trabalho com carteira de trabalho assinada, direitos trabalhistas e previdenciários assegurados e com acesso à formação profissional de qualidade terão chances de trajetória profissional digna e promissora". Assinaram o termo de cooperação técnica o ministro do Trabalho, Manoel Dias e o presidente do Banco do Brasil, Aldenir Bendine.

Aprendizes

Dados da Relação Anual de Informações Sociais (Rais) e do Cadastro Geral de Empregados e Desempregados (Caged) afirmam que 81% dos aprendizes que concluíram o programa em 2011 permaneceram no mercado formal no ano seguinte. Em 2011, 203.060 aprendizes concluíram o programa e 165.123 permaneceram no mercado em 2012. Quase o mesmo percentual foi observado em 2012, quando 256.320 aprendizes concluíram e 211.186 continuaram no mercado formal em 2013, representando 82%.

Microcrédito

O Programa Nacional de Microcrédito Produtivo Orientado foi instituído pela Lei nº 11.110, de 25 de abril de 2005, e tem como objetivo incentivar a geração de trabalho e renda entre os microempreendedores populares; disponibilizar recursos para o microcrédito produtivo orientado; e oferecer apoio técnico às instituições de microcrédito produtivo orientado, com vistas ao fortalecimento institucional destas para a prestação de serviços aos empreendedores populares.

Juros menores beneficiarão municípios

O Conselho Monetário Nacional (CMN) definiu, em reunião na última quinta-feira, os municípios cujos produtores rurais terão direito a juros menores em operações de crédito rural. Os produtores de cidades onde tenha sido decretado estado de calamidade ou situação de emergência terão direito a taxas de juros 0,5 ponto percentual inferiores às cobradas pelo mercado.

O estado de calamidade precisa ter sido reconhecido pelo Ministério da Integração Nacional no período de 1° de janeiro a 30 de junho deste ano. A regra vale para contratação de operações de crédito até 30 de dezembro deste ano.

De acordo com o secretário adjunto de Política Agrícola da Secretaria de Política Econômica do Ministério da Fazenda, João Rabelo, a medida abrange cerca de 1.000 municípios do semiárido. Ele destacou que as instituições financeiras foram informadas sobre as cidades beneficiadas, para aplicação das taxas.

Agricultura familiar

O CMN também fez ajustes no funcionamento de linha de crédito criada em junho deste ano, que prevê empréstimos para produtores enquadrados no Programa Nacional de Fortalecimento da Agricultura Familiar (Pronaf), com recursos dos fundos constitucionais do Norte, Nordeste e Centro-Oeste, observando-se a condição do uso de assistência técnica. A assistência pode ser custeada pela própria linha de crédito, no valor de até R$ 4,5 mil para o Norte e R$ 3,3 mil para as demais regiões.

De acordo com Rabelo, a alteração aprovada pelo colegiado prevê um bônus de adimplência no valor da despesa com assistência técnica. "Pagando em dia, [o produtor] não precisará pagar essa assistência", disse ele, destacando que o abatimento garantido pelo bônus será feito em parcelas. O secretário informou ainda que o Ministério do Desenvolvimento Agrário treinará as empresas para fornecer assistência e monitorará os resultados. Deve haver assistência técnica por no mínimo três anos.

> Produtores de cidades onde tenha sido decretado estado de calamidade ou situação de emergência terão direito a taxas menores

O CMN também ampliou o prazo para cafeicultores formalizarem seu interesse na renegociação de suas dívidas. No ano passado, em função da queda dos preços do café, o conselho havia autorizado a renegociação com prazo até 15 de julho para formalizar o interesse. O período, agora, foi estendido até 31 de outubro. O tempo adicional destina-se apenas à formalização, sendo vedadas novas adesões.

Débitos

O conselho decidiu também incluir mais produtores rurais na possibilidade de quitação de débitos no âmbito do Pronaf e do Programa de Geração de Emprego e Renda Rural Familiar (Proger Rural Familiar) prevista em resolução de 2013. A possibilidade de pagamento de débitos agora abrange operações contratadas na modalidade grupal ou coletiva – com cooperativas e associações, por exemplo – e as que já haviam sido renegociadas após uma resolução do CMN de 2011. O CMN incluiu mais produtores rurais na possibilidade de quitação de débitos no âmbito do Pronaf e do Programa de Geração de Emprego e Renda Rural Familiar (Proger Rural Familiar) prevista em resolução de 2013.

UM OLHAR DE MERCADO

Sebrae pede política pública para o Carnaval

Alana Gandra
Repórter da Agência Brasil

A criação de uma política pública para o Carnaval é muito positiva, "porque é um grande evento, que mobiliza o país inteiro", na avaliação da coordenadora da Área de Economia Criativa do Serviço Brasileiro de Apoio às Micro e Pequenas Empresas do Estado do Rio de Janeiro (Sebrae- RJ), Heliana Marinho. O Sebrae-RJ é um dos organizadores da primeira feira exclusiva sobre Carnaval (Carnavália) e do 1° Encontro Nacional do Carnaval, que começou na última quinta-feira, no Centro de Convenções Sul América, na capital fluminense. Segundo Heliana, a cadeia produtiva do Carnaval, principalmente no Rio de Janeiro, tem atividades integradas, "que precisam ser observadas com olhar de mercado". Falta ao setor, por exemplo, organizar e sistematizar informações sobre quanto os profissionais do Carnaval ganham, o que eles precisam para trabalhar, as condições de formalização, entre outros fatores, como ocorre em setores como turismo, hotelaria e gastronomia. A coordenadora destacou a necessidade de qualificação dos trabalhadores do setor, que tem 80% da mão de obra empregada de maneira informal.

FOTO: Reprodução/Internet

Encontro Nacional do Carnaval ocorre em centro de convenções no Rio de Janeiro

RF disponibiliza adesão ao Refis

O aplicativo para adesão ao Refis da Crise está disponível para os contribuintes no site da Receita Federal, no e-CAC. A lei 12.996, publicada em 20 de junho de 2014, estendeu o prazo de quitação dos tributos. A portaria conjunta da Procuradoria-Geral da Fazenda Nacional e da Receita Federal, com a regulamentação, foi publicada ontem no Diário Oficial da União. Até o dia 25 de agosto, os contribuintes poderão pagar ou pedir parcelamento em até 180 meses dos débitos com a Secretaria da Receita Federal e à Fazenda Nacional, vencidos até 31 de dezembro de 2013, com descontos e prazos especiais de acordo com a tabela. Na nova versão do Refis, a adesão está condicionada à antecipação de valores que variam de 5% a 20%, dependendo do total da dívida.

Curso em Vigilância Sanitária abre vagas

A Agência Nacional de Vigilância Sanitária (Anvisa) vai abrir vagas para o curso básico em Vigilância Sanitária. Os interessados em participar do processo seletivo de tutores têm até hoje para realizar a inscrição.

Segundo o edital, o processo seletivo será feito por meio de uma prova baseada em conhecimentos em vigilância sanitária, além de análise curricular. Um curso de formação de tutores será oferecido aos participantes selecionados.

O curso básico em Vigilância Sanitária, na modalidade de Educação a Distância (EaD), é uma parceria entre a Agência e a Universidade Federal do Ceará (UFC). A capacitação é destinada aos profissionais das vigilâncias sanitárias municipais, estaduais e do Distrito Federal.

Reitores de 13 países buscam integração

A busca pela integração acadêmica é a principal conclusão do 3º Encontro Internacional de Reitores Universia, que reuniu no Rio de Janeiro esta semana em torno de 1.100 reitores de 31 países, segundo disse o reitor da Universidade Federal do Rio Grande do Sul (UFRS), Carlos Alberto Netto. "Queremos passar a construir, de forma conjunta, um espaço acadêmico que não seja só brasileiro, mas que seja ibero-americano. Isto é, que envolva todos os países da Ibero-América", disse. A Rede Universia reúne todas as universidades públicas e privadas de Portugal, Espanha e América Latina. Durante o encerramento do evento, foi divulgada a Carta Universia Rio 2014, que apresentou estratégias e planos de ação das universidades para os próximos anos.

Ex-juiz admite casos de tortura na ditadura

Em depoimento na última quinta-feira à Comissão Nacional da Verdade (CNV), o ex-juiz da 2ª Auditoria da Justiça Militar Federal em São Paulo, Nelson da Silva Machado Guimarães admitiu que presos durante a ditadura militar eram torturados, mas que nem sempre ele encaminhava as denúncias recebidas, porque "não dariam em nada". "Quando se tratou de guerrilheiros subversivos, treinados fora do Brasil para atacar o Brasil e tentar implantar uma ideologia que não deu certo em lugar nenhum do mundo até hoje, e que gerou os mais graves atentados à dignidade humana que o século 20 conheceu, junto com o nazismo e o fascismo, nenhuma das comunicações foi adiante. O juiz militar apenas relata à autoridade militar a ocorrência daquele fato para as providências devidas. O juiz não dá ordem, ele comunica e pede a aplicação do código da Justiça Militar".

Asteroides e cometas

Insa e ON ampliarão pesquisa no Semiárido

O Instituto Nacional do Semiárido (Insa) e o Observatório Nacional (ON) formalizaram, no dia 15 de julho, um acordo de cooperação técnico-científica para realização de projetos na área onde se encontra instalado o Observatório Astronômico do Sertão de Itaparica (Oasi).

O Oasi foi instalado no município de Itacuruba, no sertão de Pernambuco, para desenvolver estudos sobre asteroides e cometas em órbitas próximas da Terra; faz parte do projeto Impacton. A proposta da cooperação institucional é unir os conhecimentos do Insa e do ON para qualificar profissionais especialistas no bioma Caatinga a promover ações de educação ambiental em sintonia com os conceitos da astronomia e da observação do céu noturno.

São metas da cooperação: produzir materiais de divulgação científica e educação ambiental; realizar eventos de conscientização sobre a importância da conservação da natureza com alunos da região; capacitar professores e moradores para tornarem-se replicadores de boas práticas ambientais por meio de palestras e workshops.

Segundo os termos do Acordo, o Insa cederá pesquisadores, técnicos, material didático-educativo sobre temas de relevância para o Semiárido, bem como equipamentos necessários para a execução dos projetos de preservação da Caatinga na área onde foi instalada o Observatório Astronômico.

As pesquisadoras Teresinha Rodrigues e Daniela Larazzo, do ON, explicam que para uma boa visibilidade do céu noturno e o consequente sucesso do projeto Oasi a região de Itacuruba (PE) deve ser livre de queimadas. E a única forma de evitar queimadas provocadas pela ação do homem é através da promoção da educação ambiental junto à população.

Observatório Nacional

O Observatório Nacional (ON), instituto de pesquisa vinculado ao Ministério da Ciência, Tecnologia e Inovação (MCTI), atua em três grandes áreas de conhecimento - Astronomia, Geofísica e Metrologia em Tempo e Frequência, nas quais realiza pesquisa, desenvolvimento e inovação, com reconhecimento nacional e projeção internacional.

A instituição realiza atividades que incluem a formação de pesquisadores em cursos de Pós-Graduação, a geração, conservação e disseminação da Hora Legal Brasileira e a divulgação do conhecimento produzido através de atividades especializadas.

O Insa é também uma unidade de pesquisa do MCTI com enfoque no Semiárido brasileiro. Articula, realiza, promove e divulga a ciência, tecnologia e inovação como patrimônios universais para o bem da sociedade e, particularmente, da região semiárida.

O instituto também tem inserção internacional como correspondente científico do Brasil junto à Convenção das Nações Unidas para o Combate à Desertificação (UNCCD) e Ponto Focal na América do Sul na Cúpula América do Sul-Países Árabes (ASPA), do Marco de Cooperação nas áreas técnica, científica e tecnológica.

PREVENÇÃO

Tire dúvidas sobre infecção aguda pelo vírus HIV

A infecção aguda pelo vírus HIV, também chamada de síndrome retroviral aguda, é um quadro semelhante à gripe, que surge de duas a quatro semanas após o paciente ter sido contaminado. Nem todos os pacientes recém-infectados apresentam uma fase aguda e muitos dos que apresentam o fazem de forma não específica, com sintomas semelhantes aos de qualquer uma das várias viroses respiratórias comuns ao ser humano.

A infecção aguda pelo HIV é o período de tempo imediatamente depois do contato com o vírus da imunodeficiência humana. Nesse período, nos dias posteriores à infecção, a multiplicação do HIV é extremamente rápida e o vírus faz muitas cópias de si mesmo, levando a uma quantidade extremamente alta de HIV no sangue. Essa quantidade de vírus no sangue é chamada de carga viral, frequentemente muito alta porque as defesas do corpo ainda não tiveram tempo suficiente para responder ao vírus. À medida que a quantidade de HIV aumenta no corpo, um grande número de glóbulos brancos, chamados de células T CD4 +, responsáveis pela defesa do corpo, são destruídas. Ao longo do tempo, a infecção pelo HIV provoca uma grande diminuição no número e na qualidade de células T CD4 + no corpo, enfraquecendo o sistema imunológico.

Cerca de seis a oito semanas depois de adquirir a infecção pelo HIV, o corpo começa a defender-se através da criação de anticorpos. O desenvolvimento de anticorpos faz com que a quantidade de HIV caia, mas o vírus ainda permanece no sangue, e nunca desaparece completamente. O período conhecido como infecção aguda pelo HIV pode ser referido por nomes diferentes, tais como infecção primária pelo HIV, síndrome retroviral aguda e síndrome de infecção aguda pelo HIV. Todos os nomes descrevem esta rápida fase imediatamente posterior à infecção pelo HIV.

A pesquisadora do Instituto Nacional de Infectologia (INI/Fiocruz), Brenda Hoagland, especialista no tema, esclarece as principais dúvidas sobre a infecção aguda.

Quais são os sintomas de infecção aguda pelo HIV?

A infecção aguda pelo HIV pode ou não ser acompanhada por sintomas. Aproximadamente metade das pessoas infectadas com HIV desenvolve sintomas logo após a infecção. Tipicamente, os sintomas ocorrem de 5 a 30 dias após a infecção inicial e podem durar cerca de duas semanas, podendo persistir por períodos mais curtos ou mais longos. Os sintomas incluem: febre (geralmente 38,3°C ou mais); fadiga; inchaço dos gânglios linfáticos; dor de garganta; perda de peso; dores musculares; dor de cabeça; náuseas; suores noturnos; diarreia; rash.

Ter estes sintomas não significa que a pessoa tem o HIV. Os mesmos sintomas podem ocorrer com a gripe, mononucleose (mono), infecções na garganta e outras doenças virais.

Quais os testes para detecção da infecção aguda pelo HIV?

O teste mais comum é o que procura os anticorpos que o corpo produz especificamente em resposta à infecção viral pelo HIV (ensaio imunoenzimático EIA, também conhecido como Elisa). Estes anticorpos podem não estar presentes no sangue durante várias semanas a alguns meses após a infecção. Os testes rápidos de HIV, feitos no sangue ou em fluidos orais, são testes de anticorpos. Outro tipo de teste de HIV procura o próprio vírus (é chamado frequentemente de RNA do HIV ou de carga viral). Este teste detectará o vírus e fornecerá um resultado positivo logo após a infecção (em cerca de cinco dias). Por isso, é um teste importante para diagnosticar as pessoas recentemente infectadas pelo HIV.

O exame de sangue normal de anticorpos de HIV (EIA) pode ter resultado negativo ou indeterminado para alguém com infecção aguda pelo HIV. No entanto, o exame de RNA de HIV terá um resultado positivo durante a infecção aguda. Um resultado negativo ou indeterminado em um teste de anticorpos do vírus e um resultado positivo em um teste de RNA sugerem fortemente infecção aguda pelo HIV. Os testes EIA de HIV e Western Blot, que geralmente são negativos ou indeterminados durante a infecção aguda pelo HIV, comumente tornam-se positivos ao longo dos próximos um a três meses. Se ambos os testes forem positivos, então a infecção pelo HIV, provavelmente, ocorreu várias semanas ou meses antes do teste.

O Laboratório de Pesquisa Clínica em DST/Aids do INI/Fiocruz, em parceria com a Secretaria de Saúde do Rio de Janeiro e o grupo Arco-Íris, estão disponibilizando um método de testagem que identifica a infecção pelo HIV em estágio ultra precoce (RNA do vírus), possibilitando dessa forma o diagnóstico prematuramente da infecção pelo vírus e o início imediato da terapia antirretroviral combinada. Este procedimento possibilita uma ação menos agressiva do vírus no sistema imunológico do indivíduo, além de proteger a propagação da infecção.

Exame mais comum para detectar HIV é o Elisa

Se a pessoa está preocupada com uma possível exposição ao HIV e experimentou recentemente ou atualmente algum dos sintomas descritos, é muito importante procurar avaliação médica. Para quem tem HIV, a intervenção precoce pode melhorar a longo prazo o estado de saúde. É importante lembrar que os sintomas de infecção precoce pelo HIV são semelhantes aos sintomas de outras infecções, incluindo o da gripe e outras doenças sexualmente transmissíveis, como mononucleose e hepatite. Experimentar estes sintomas não significa necessariamente que a pessoa tem HIV, mas é importante descobrir a causa dos sintomas.

VIOLAÇÃO DOS DIREITOS HUMANOS

CNV ouve 21 agentes da ditadura em duas semanas

Vinícius Lisboa
Repórter da Agência Brasil

O coordenador da Comissão Nacional da Verdade (CNV), Pedro Dallari, fez ontem um balanço das duas semanas de sessões do colegiado em que foram ouvidos 21 agentes do regime militar, e comemorou o fato de nenhum dos convocados ter faltado sem dar justificativa. "É um reconhecimento da importância da Comissão Nacional da Verdade" disse.

Em duas semanas, a CNV ouviu 21 dos 38 depoentes que pretendia convocar para esta etapa dos trabalhos, sete em Brasília e 14 no Rio de Janeiro. Entre os que não puderam depor, dois não foram localizados, dois estavam viajando, cinco não compareceram por motivos de saúde e quatro remarcaram os depoimentos para agosto. Também foi constatado que dois depoentes haviam morrido. Duas oitivas tiveram que ser realizadas nas casas dos agentes.

Entre os 14 que depuseram no Rio de Janeiro, seis ficaram em silêncio, o que a comissão lamentou. Apesar disso, Dallari destacou que a relevância de alguns depoimentos, como o do juiz aposentado Nelson Machado Guimarães, que, ainda que defendendo o regime, admitiu a realização de tortura e assassinato nas dependências das Forças Armadas, tendo inclusive declarado que alertou as autoridades na época.

Na avaliação de Dallari, apesar do silêncio durante o depoimento, a primeira aparição pública em 33 anos do coronel Wilson Machado foi um marco importante para a comissão. Machado chegou a ser denunciado pelo Ministério Público por envolvimento na tentativa de atentado ao Riocentro, em 1981, que terminou ferindo os próprios militares.

Outro ponto alto dessas semanas, segundo os integrantes do colegiado, foi o depoimento do ex-delegado Cláudio Guerra, que exibiu em Brasília uma foto do acidente da estilista Zuzu Angel, mãe do ativista Stuart Angel, morto pelos militares. A imagem mostra o coronel Freddie Perdigão na cena do acidente, o que reforça a hipótese de que o episódio foi planejado e teve a participação dos militares, fato contestado pelas Forças Armadas. "Está em andamento uma tentativa de desqualificação do depoimento do Cláudio Guerra, e a Comissão da Verdade rechaça essa tentativa e declara que tem preocupação com a segurança pessoal e com a vida dele", disse Dallari. Segundo ele, o ex-delegado recebeu uma oferta de entrada no programa de proteção à testemunha, mas recusou.

Na manhã dessa sexta-feira, a comissão ouviu os depoimentos do sargento Luciano José de Melo, do brigadeiro Zilson Luiz Pereira da Cunha e de Celso Lauria, que era capitão do Exército e agente do Destacamento de Operações de Informações – Centro de Operações de Defesa Interna (DOI-Codi), quando foi acusado de matar e torturar o militante de esquerda armada Chael Charles Schreier, na Zona Oeste do Rio.

Segundo a comissão, o ativista morreu vítima de uma hemorragia depois de ser emasculado com um arame. Lauria se recusou a responder as perguntas da comissão. O sargento Luciano José de Melo, que era motorista do ministro da Aeronáutica Márcio Sousa Melo, negou ter conhecimento de qualquer prática de tortura ou de prisão na Base Aérea do Galeão e reconheceu apenas ter transportado uma mulher que deu à luz enquanto estava presa na Vila Militar, levando-a para registrar o bebê. Segundo a CNV, Luciano José teria trabalhado no Centro de Informações da Aeronáutica (Cisa), onde o militante Stuart Angel morreu e outras vítimas foram torturadas. O militar diz que sequer ouviu falar o nome da vítima.

Já o depoimento do brigadeiro Zilson, segundo o integrante da CNV Paulo Sérgio Pinheiro, colaborou para confirmar e detalhar documentos enviados pelo governo do Chile, que informam que aviões da Força Aérea Brasileira fizeram voos para o país vizinho levando militares, no momento em que o Chile sofreu o golpe de Estado que depôs o presidente Salvador Allende. "Nosso objetivo é reconstituir a colaboração do governo brasileiro no golpe de Estado de Pinochet no Chile", disse.

Goretti Zenaide

Ele disse

"Eu adoro os que me invejam, eles são os meus melhores publicitários e ainda trabalham de graça"

EDILMAR LIMA

Ela disse

"Eu gosto que me odeiem e que me invejem, porque ninguém odeia o fraco, nem inveja o feio..."

IRENE DE LIMA

gzenaide@gmail.com @letazenaide colunagorettizenaide

Festa para Omar

FOI UM VERDADEIRO show gastronômico a comemoração do aniversário do empresário Omar Medeiros que ao lado da esposa, Adriana Lisboa Medeiros comandam a Qoi Chocolate Experience e o restaurante QBistrô, local onde receberam familiares e um seleto grupo de amigos.

Tudo preparado no capricho pelo chef Michael Maximo, Adriana e Aninha Lisboa, onde todos foram recebidos com uma linda mesa de frios, coquetéis deliciosos e jantar composto de Camarão a Omar, Lagosta Grelhada, Risoto de Legumes, como sobremesa crepes doces e bolo.

Na animação musical o violinista Paulinho Barreto e o tecladista Sérgio Ribeiro, com um excelente repertório.

FOTO: Goretti Zenaide

Adriana e o festejado Omar Medeiros com seus pais, Fenelon e Roma Medeiros

50 anos

A GLORIOSA Banda 5 de Agosto, que por muitos anos participou do Carnaval das Mulheres com seus frevos maravilhosos, vai completar nesta terça-feira 50 anos de fundação.

Dentro da programação da Festa das Neves, a Funjope promove neste domingo e também na terça apresentação da Banda no Ponto de Cem Réis. Hoje, os festejos acontecem na Praça Dom Adauto.

FOTO: Goretti Zenaide

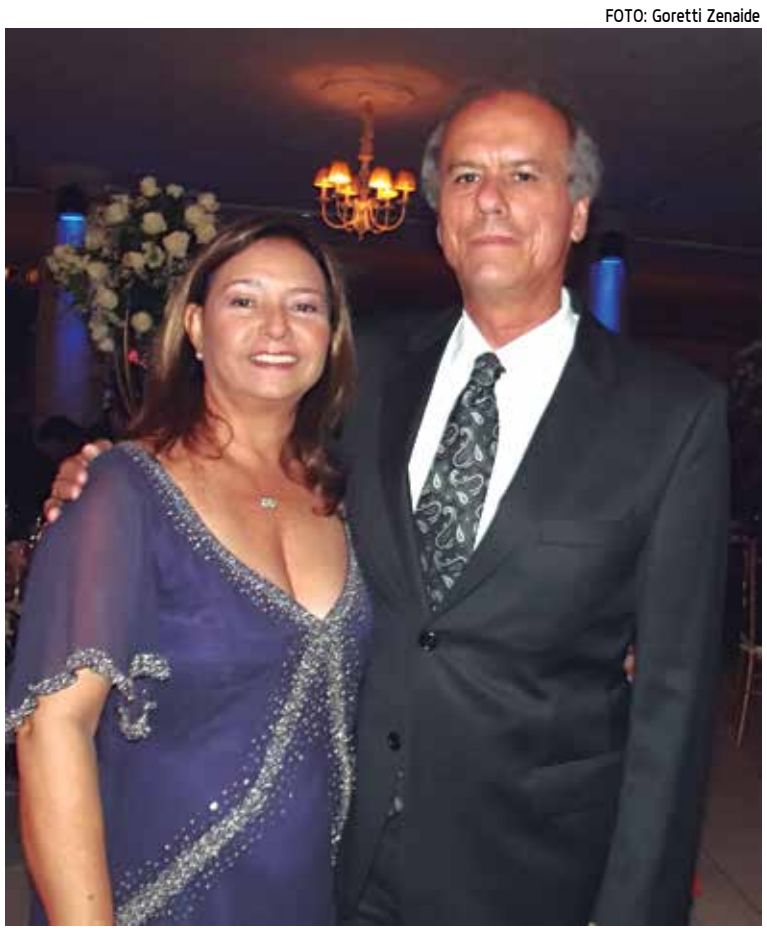

Estimados Salete e José Ricardo Porto, ele é o aniversariante de hoje

Gestão de eventos

UM SOFTWARE paraibano de gestão de eventos está participando da 10ª Feira do Empreendedor de Goiás, que começa amanhã no Centro de Convenções de Goiânia.

Trata-se do Integra Eventos, desenvolvido pela Integrativa, que gerencia inscrições pela internet até controle de acesso e de fluxo dos participantes. O referido sistema irá garantir o credenciamento dos mais de 15 mil participantes do evento.

FOTO: Dalva Rocha

Evelyn César, Selda Falcone, Roberta Aquino, Sônia Vitoriano e Socorro Motta no restaurante Adega do Alfredo

Irenaldo

O EMPRESÁRIO paraibano Irenaldo Quintans, da Construtora Ibérica e ex-presidente do Sinduscon, está sendo reconduzido para mais um mandato na vice-presidência da Câmara Brasileira da Indústria da Construção - CBIC.

A sua posse será nesta terça-feira, na sede da Confederação Nacional da Indústria, em Brasília-DF.

FOTO: Goretti Zenaide

A matriarca Nelly Lisboa com as filhas Valéria, Ana, Fátima e Adriana no restaurante QBistrô

Turismo

A PREFEITURA de Cabedelo, através de iniciativas da Secretaria de Turismo, está planejando ações em busca de um turismo sustentável para aquela cidade portuária.

A limpeza urbana é condição "sine qua non" para que estas propostas sejam bem sucedidas, mas para isso é preciso conscientizar a população da importância de todos colaborar.

Aulas práticas

ESTUDANTES DO Iesp e Fatec-Pb tiveram, esta semana, aulas práticas junto a população de Cabedelo. Visando o desenvolvimento profissional dos mesmos, foram oferecidos serviços de consultoria jurídica pelos alunos de Direito e assistência de saúde pelos alunos de Enfermagem.

Zum Zum Zum

● ● ● **A nova coleção Make B de O Boticário tem como inspiração a exuberância e as cores das nossas florestas tropicais. São 21 itens de maquiagem, além de uma fragrância e cinco acessórios.**

● ● ● A Usina de Música traz hoje para a Sala Vladimir Carvalho, na Usina Cultural Energisa, show da dupla de World Hip Hop Dois Africanos, formada por Opai BigBig , de Benin, e Izy Mistura, de Togo. A partir das 18h.

● ● ● **A banda Rota News faz show hoje no restaurante Panorâmico, do Esporte Clube Cabo Branco. Animação garantida, portanto, no concorrido jantar dançante.**

Parabéns

Fotógrafo Giordano Gemóglio, Sras. Maria Salete Mendes de Oliveira, Janete Soares Nuto, Benedita Mendes, jornalista Erialdo Pereira, empresária Germana Eulália Lins de Lucena, conselheiro do TC, José Marques Mariz, desembargador José Ricardo Porto, professores Loriana Omezzali, Alarico Correia, médico José Nonato Spinelli, Rossana Honorato.

Dois Pontos

● ● O maquiador paraibano Max Weber completa 20 anos de carreira, com apoio da top Naomi Campbell, ganhando homenagem especial nesta última quinta-feira, sendo o "beauty artist" do Prêmio Avon de Maquiagem 2014 realizado em São Paulo.

● ● Com passagem pelas principais revistas e semanas de moda brasileiras, ele também foi responsável no evento pela beleza do desfile, que teve looks históricos escolhidos do acervo do saudoso estilista Dener.

Velhos tempos, belos dias

FOTO: Goretti Zenaide

Helena e Rogério Fialho com os filhos João Ernesto e Ana Catarina no aniversário do pequeno Luiz Felipe Dias Feitosa no Popótamos, no ano de 2006. Rogério foi o aniversariante de ontem

Aprovados em concurso da Polícia Civil iniciam formação segunda-feira
Página 15

REDUÇÃO DE VELOCIDADE NAS RODOVIAS

Número de mortes cai 10%

BRs federais que cortam a PB são monitoradas por 80 equipamentos eletrônicos

José Alves
zavieira2@gmail.com

FOTO: Edson Matos

Na Região Metropolitana de João Pessoa os equipamentos de redução de velocidade estão instalados na BR-230 e na BR-101

A instalação de equipamentos eletrônicos nas rodovias federais, diminuiu em 10% o número de mortes nas BRs que cortam a Paraíba nos últimos dez anos, segundo informações do Departamento Nacional de Infraestrutura de Transportes (Dnit-PB). As BRs do Estado são monitoradas por 80 equipamentos de redução de velocidade, sendo 33 radares fixos, 45 barreiras eletrônicas e dois radares mistos (avanço de semáforo, parada e velocidade). Na Região Metropolitana de João pessoa os equipamentos de redução de velocidade estão instalados na BR-230, na Região Metropolitana da capital e na BR-101 sentidos João Pessoa/Recife/João Pessoa e João Pessoa/Natal.

A instalação dos equipamentos faz parte de um programa nacional de redução de velocidade. Em todo o Brasil, o Dnit investiu R$ 750 milhões para implantar e operacionalizar 2.260 aparelhos, entre radares fixos, móveis e lombadas eletrônicas.

Multas

A velocidade máxima permitida em João Pessoa e Cabedelo é 80 km/h. Nos locais próximos aos retornos, acessos laterais e travessias de pedestre, a velocidade prevista diminui para 50 km/h. Caso o condutor ultrapasse os limites, as multas variam de R$ 85,13 a R$ 574,62, conforme o Código Nacional de Trânsito. As infrações também podem gerar perdas de quatro a sete pontos na carteira de habilitação.

Os equipamentos de fiscalização eletrônica são instalados em locais definidos após a elaboração de estudo técnico criterioso, conforme determina a Resolução do Contran. Os estudos levam em consideração o número de veículos em circulação, velocidade de projeto, velocidade praticada no local, geometria da via, número de faixas e de pistas, classificação viária, existência de travessia de pedestres e/ou de retorno de veículos, quantidade ou potencial de acidentes no local e medidas de engenharia já adotadas para prevenção de acidentes.

Nesses locais a velocidade fiscalizada é de 50 km/h nas lombadas eletrônicas e 60, 80 ou 100 km/h nos radares fixos (de acordo com a velocidade já regulamentada para o trecho da rodovia). Em casos de infrações as multas são cobradas da seguinte maneira: até 20%, infração média (4 pontos na CNH), multa de R$ 85,13, acima de 20% até 50%, infração grave (5 pontos na CNH), multa de R$ 127,69, acima de 50%, infração gravíssima (7 pontos na CNH), multa de R$ 574,62.

O controle de velocidade é mais uma iniciativa do Dnit para aumentar a segurança dos usuários de rodovias federais. Em todo o mundo, diversos estudos comprovam as vantagens da redução da velocidade para um trânsito mais seguro.

Redução de acidentes

Nas rodovias federais da Paraíba as estatísticas demonstraram que, comparando períodos iguais, antes e após a instalação dos equipamentos, a severidade dos acidentes reduziu em 45,29%, o número de acidentes reduziu 44,10%, o de feridos 54,74% e o de mortos 10%. Com a instalação dos equipamentos de fiscalização eletrônica, o Dnit/PB busca proporcionar maior segurança, conforto e fluidez aos usuários das rodovias federais paraibanas, reduzindo significativamente o número de acidentes, feridos e óbitos.

Dicas

Locais de instalação de redutores de velocidade na BR-230
Sentido Cabedelo/João Pessoa
- km 1,9 acesso à Praia Formosa
- km 6,0 próximo ao acesso à Praia do Poço
- km 11,4 em frente à Mata do Amém
- km 12,4 próximo ao supermercado Hiperbompreço

Locais de instalação na BR-230
Sentido João Pessoa/Cabedelo
- km 5,8 acesso à Praia do Poço
- km 8,5 entrada para a Praia do Jacaré
- km 9,5 entrada da Praia de Intermares
- km 11,2 em frente à Mata do Amém
- km 12,2 próximo ao supermercado Hiperbompreço

NO VALENTINA

Capital terá mais uma UPA 24 horas

Teresa Duarte
teresaduarte2@hotmal.com

A população de João Pessoa será contemplada com mais uma Unidade de Pronto Atendimento (UPA 24h). Em breve a Secretaria de Saúde do Município estará inaugurando a UPA do Valentina, que atenderá aproximadamente 400 pessoas, cobrindo a população dos bairros de Valentina Figueiredo, Mangabeira, Paratibe, Muçumagro, Gramame e outros bairros da Zona Sul.

De acordo com a assessoria de Comunicação da secretaria, a unidade está articulada com a Estratégia da Família, Atenção Básica, Samu, Unidades Hospitalares, seguindo fluxos coerentes e efetivos de referência por meio das Centrais de Regulação Médica de Urgência. O sistema de acolhimento é realizado por enfermeiros e se baseia na classificação de risco do Programa Nacional de Humanização do Ministério da Saúde.

A UPA existente em João Pessoa foi implantada no final de 2011, com o objetivo de complementar a assistência dos serviços de saúde de média complexidade. Conhecida como a UPA Oceania, a unidade de pronto atendimento funciona como porta de entrada de urgência e emergência de natureza diversa, cobrindo a área norte, Bairro São José e Mandacaru, e atualmente realiza aproximadamente 6 mil atendimentos ao mês.

Ela funciona com uma equipe multidisciplinar formada por 215 profissionais numa estrutura composta de 13 leitos e dividida por cores (que se referem à prioridade dos atendimentos, de acordo com a classificação de risco). É uma estrutura de complexidade intermediária, entre as Unidades Básicas de Saúde e as portas de urgência hospitalares. Em conjunto com esses outros serviços, compõe uma rede organizada de Atenção às Urgências.

UPA do Valentina

A nova UPA que será implantada no Valentina funcionará com aproximadamente 300 profissionais entre enfermeiros, técnicos, médico clínico, médico pediatra, ortopedista, técnico de radiologia, técnico de imobilização, ortopédica, farmacêutico, bioquímico, auxiliar de farmácia, recepcionista, técnico de laboratório, agente administrativo e auxiliar de serviços gerais. Contará com serviços de clínica médica e pediatria, exames laboratoriais, raios x, eletrocardiograma, ambulatorial e ortopedia, serviço social e epidemiologia. Terá uma estrutura de 6 consultórios médicos e 14 leitos (3 de observação adulto feminino, 3 adulto masculino, 3 pediátrico, 3 salas vermelhas, 2 de isolamento, sala verde (de medicação), raio x, laboratório com coletas, sala de gesso, farmácia e base descentralizada do Samu.

> A nova Unidade de Pronto Atendimento funcionará com cerca de 300 profissionais

PESQUISA PROCON-JP

Preço do perfume importado varia em até 105,49%

A Secretaria Municipal de Proteção e Defesa do Consumidor (Procon-JP) realizou, entre os dias 28 e 30 de julho, pesquisa com preços de perfumes importados para o Dia dos Pais, comemorado no segundo domingo de agosto. Conforme a pesquisa, a maior variação é no Boss tradicional 50 ml, que chega a 105,49%, com preços que vão de R$ 162,00 a R$ 332,00. A menor variação de preço é no perfume Laguna 50 ml de 0,08%.

Também tiveram alta variação nos preços os seguintes perfumes importados: 212 masculino 30 ml (99,13%), Ferrari Black 40 ml (61,80%), Kourus 50 ml (55,63%), Ferrari Black 125 ml (49,50%) e Cigar 100 ml (48,75%). O menor valor encontrado foi do UDV masculino 60 ml, de R$ 44,90, e o maior valor do Organza 100 ml (R$ 479,00).

O secretário Helton Renê lembra ao consumidor que nas compras com cartões de crédito o preço tem que ser o mesmo de à vista, independente de promoções ou descontos anunciados pelas lojas. Informa, ainda, que o comerciante não tem a obrigação de fazer a troca do produto por arrependimento, a não ser que isso tenha sido acordado com o consumidor no ato da venda. Como são produtos importados, é importante o consumidor saber da procedência de loja, para não levar um produto similar no lugar do original, alerta o secretário.

O Procon-JP pesquisou 69 itens em cinco estabelecimentos: Rayssa Impost´s (Manaíra), Bella France (Manaíra Shopping), Tio Patinhas (Shopping Tambiá), Di Rosy Perfum (Shopping Tambiá) e Lyon Perfumes (Moriah Shopping).

A pesquisa completa pode ser acessada no link http://www.joaopessoa.pb.gov.br/portal/wp-content/uploads/2014/08/Tabela-de-Perfumes-2014.pdf.

Energisa está instalando nova linha de postes na Grande JP

Empresa investirá R$ 9 mi para melhorar o fornecimento de energia

José Alves
zavieira2@gmail.com

Uma nova linha de postes circulares de iluminação pública e bem mais altos do que os antigos, está sendo instalada pela Energisa na Região Metropolitana de João Pessoa com a finalidade de melhorar a qualidade no fornecimento de energia na capital e nos M unicípios de Santa Rita e Cabedelo. A instalação desses novos postes, aproximadamente 200, com investimento de R$ 9 milhões, tem a finalidade de diminuir o número de postes antigos na zona urbana.

De acordo com informações da assessoria de Comunicação da empresa, nos novos postes serão instalados 17 quilômetros de linha de transmissão que vai ligar a subestação de Santa Rita até a subestação da Cruz do Peixe, que fica atrás da Usina Cultural.

Os novos postes medem mais de 9 metros de altura, são circulares e são divididos em peças de seis metros para serem instalados. Eles são feitos em aço galvanizado e são compostos com um compartilhamento específico para redes de telefonia e rede elétrica

A Energisa Paraíba é uma distribuidora de energia elétrica que atende a 1,26 milhão de clientes e uma população de aproximadamente 3,3 milhões de habitantes em 216 Municípios do Estado da Paraíba, numa área de mais de 54 mil quilômetros quadrados.

A empresa é responsável pela geração e distribuição de energia no Estado da Paraíba. A Energisa foi criada a partir da fusão Codebro (Companhia Distribuidora de Eletricidade Brejo Paraibano e da Eletrocairiri (Sociedade de Economia Mista Eletro cairiri) e passou depois de ser leiloada a integrar o sistema Cataguazes-Leopoldina.

FOTO: Edson Matos

Os novos postes medem mais de 9 metros de altura, são circulares e são divididos em peças de seis metros para serem instalados

ANIVERSÁRIO DA CAPITAL

Feriado terá várias opções de lazer para o pessoense

Teresa Duarte
teresaduarte2@hotmail.com

João Pessoa completa 429 anos na próxima terça-feira (5) em grande estilo. No dia do aniversário da terceira cidade mais antiga do Brasil, sempre comemorado com a Festa de Nossa Senhora das Neves, sua padroeira, uma série de atividades artísticas, culturais e religiosas é programada para acontecer. Portanto, o feriado municipal do dia 5 de agosto, estará recheado com diversas opções de lazer não somente para os adultos bem como para garotada.

A Fundação Espaço Cultural da Paraíba caprichou e a sua programação começa a partir das 19h, com entrada gratuita e o público será recepcionado por artistas circenses que farão performances especiais. A abertura contará com cerca de 10 agremiações que farão uma apresentação coletiva na Praça do Povo, momento em que estarão expostos no local, grandes cocares dos grupos indígenas para a apreciação do público. A programação segue com show do quinteto instrumental de Campina Grande, Baú do Chorinho, às 21h, no Teatro de Arena.

A programação em comemoração ao aniversário de João Pessoa, elaborada pelo Espaço Cultural, será encerrada com o show de Luiz Melodia, que traz o seu novo trabalho composto de sambas antigos, a exemplo do "Estação Melodia".

Festa das Neves

A programação profana da 429ª edição da Festa de Nossa Senhora das Neves tem festividades que vão acontecer no Ponto de Cem Réis e as Praças Rio Branco, Anthenor Navarro e Dom Adauto, no Centro. De acordo com a programação divulgada pela Fundação Cultural de João Pessoa (Funjope), este ano, entre as principais atrações em comemoração à capital paraibana, o espetáculo "Palavra Cantada" e apresentação da Banda 5 de Agosto que está comemorando 50 anos de existência.

Já o encerramento da programação religiosa elaborada pela Arquidiocese da Paraíba, que acontece na Catedral Basílica de Nossa Senhora das Neves, Centro de João Pessoa, será iniciada às 9h com a Solene Celebração Eucarística. À tarde, às 15h haverá a Recitação do Terço de Nossa Senhora (pelos Coroinhas) e às 16h começa a procissão pelas principais ruas do Centro da capital, encerrando com a Santa Missa presidida pelo arcebispo Metropolitano da Paraíba, Dom Aldo di Cillo Pagotto.

Bica

A garotada poderá aproveitar o feriado do dia 5 de agosto para participar das atividades em grupos coordenadas pelo setor de Educação Ambiental da Bica. A programação, além das atividades corriqueiras do parque, também consiste de dinâmicas, jogos, trilhas, oficinas e palestras. O parque está aberto à visitação, no horário das 8h até as 16h, a entrada custa apenas R$ 1,00, sendo gratuito para crianças até os 6 anos de idade 7.

Estação Cabo Branco

Uma diversificada programação está sendo oferecida ao público no dia do aniversário de João Pessoa na Estação Cabo Branco, composta de exposições, música, danças populares, vídeos, oficinas, sarau de poesia e outras atividades educativas, artísticas e culturais. A Estação funcionará no período das 10h até as 21h.

CONFIRA AS OPÇÕES

Espaço Cultural
Data: 5 de agosto
Horário: 19h
Local: Espaço Cultural José Lins do Rego, Rua Abdias Gomes de Almeida, 800, Tambauzinho.
Entrada: Gratuita

Festa das Neves
Data: 5 de agosto

Ponto de Cem Réis
18h30 - Oliveira de Panelas homenageia Ariano Suassuna
20h - Banda 5 de Agosto completa 50 anos

Cultura popular - Pavilhão dos **Brincantes** - Pça. Dom Adauto
19h - Mestre Brawn
20h - Cordelista Vicente Campos Filho
20h - Cavalo Marinho Semente João do Boi
21h - Grupo Jacoca (Conde)
22h - Grupo Ajamulher
23h - Grupo Amantes da Rabeca (Sapé)

Tenda do Cordel - Praça Dom Adauto e Tenda Arte e Cena - Praça Rio Branco
15h - Aula-espetáculo 'Chã de Dois - Corporeidades Brasileiras: da Tradição à Cena Contemporânea', da Companhia Geca
17h - 'A Saga de Daluz', da Geca, Grupo Experimental Cena Aberta
18h - 'Confraria de Malagrida - Apresentação do Maracatu Nação Pé de Elefante'. Compondo a programação da Acraa (Associação Cultural Recreativa Anjo Azul), no Beco da antiga Faculdade de Direito.
- Exposição 'A Parede Poética do Sesc'
- Performance de Anayde Beiriz (atriz Raquel Ferreira)

MOBILIDADE URBANA

Capital vai ganhar 100km de ciclovias em dois anos

Marcos Tadeu
teresaduarte2@hotmail.com

Apesar da cidade de João Pessoa não ter atualmente grande extensão em ciclovias, a Superintendência Executiva de Mobilidade Urbana Semob, informou que estão sendo implantados paulatinamente novos trechos para beneficiar as pessoas que se utilizam desse transporte, no sentido de adequar o município à nova realidade da mobilidade urbana. Atualmente a capital conta com aproximadamente 49,9 quilômetros de ciclovias e 13,3 de ciclofaixas, mas nos próximos dois anos a meta da PMJP é atingir 100 quilômetros.

A novidade anunciada recentemente pelo prefeito de João Pessoa, Luciano Cartaxo, foi a implantação de mais cerca de 13km de ciclovia em uma das faixas utilizadas durante a semana pelos carros. O novo trecho de ciclovia já é realidade aos domingos, das 7h às 16h.

De acordo com projeto, batizado como Ciclofaixa de Lazer, o percurso exclusivo para ciclistas tem início no Busto de Tamandaré com o término na Lagoa do Parque Solon de Lucena, passando por toda extensão da Epitácio Pessoa e Praça da Independência. Segundo o prefeito, a intenção é ligar os cartões postais da cidade: Praia e Lagoa.

"Estamos convidando toda população a participar deste projeto tão importante. Esta é uma ação essencial como forma de combater o sedentarismo, promover a saúde e estimular a prática esportiva. Queremos dar mais destaque à bicicleta e reafirma-lá como um meio de transporte sustentável", destacou o secretário de Planejamento Rômulo Polari.

O uso da ciclofaixa é fiscalizado pela Superintendência Executiva de Mobilidade Urbana (Semob). "Estão sendo mobilizados quase 150 profissionais com o objetivo de incentivar a prática esportiva, evitar o sedentarismo e promover a saúde. João Pessoa ganhou um grande espaço para o lazer e a prática de esportes e é a população quem vai poder usufruir e transformar esta ação em um patrimônio da cidade", afirmou Polari.

Semob começa plano de extensão

A Superintendência Executiva de Mobilidade Urbana - Semob - de João Pessoa já iniciou execução do plano de extensão da rede cicloviária da capital pelo bairro Nova Mangabeira, na Zona Sul. As equipes da Divisão de Sistema Viário (DSV) da Autarquia começaram a demarcação das vias. Atualmente estão sendobeneficiados com as ciclovias os bairros: Centro, Geisel, Cuiá, Valentina de Figueiredo, Paratibe, Mangabeira, Cidade Verde, José Américo, Costa do Sol, Cabo Branco, Altiplano, Quadramares, Timbó e Manaíra.

No loteamento Nova Mangabeira, Valentina e Água Fria são 10km de ciclovias. A Semob vai estender e integrar a malha cicloviária ao sistema de transporte coletivo da capital. A meta está contida no Plano de Mobilidade Urbana da PMJP, o que beneficia uma parcela significativa da população, desde trabalhadores e estudantes até aqueles que utilizam a bicicleta para prática de exercício e esporte.

NA PRÓXIMA TERÇA

Trens funcionam normalmente

Com a finalidade de proporcionar mobilidade e acessibilidade ao transporte público, a CBTU em João Pessoa comunica que os trens urbanos funcionarão normalmente, das 4h25 às 19h41, na próxima terça-feira, 5 de agosto, feriado do dia de fundação da cidade de João Pessoa e de Nossa Senhora das Neves, padroeira da capital.

A CBTU parabeniza todos os paraibanos pelo aniversário de 429 anos de fundação de João Pessoa, a terceira cidade mais antiga do país. Nesses 30 anos de João Pessoa, a CBTU tem trabalhado para oferecer aos filhos e amigos dessa terra um transporte de qualidade com segurança, rapidez e economia. Ainda neste ano, a CBTU estará presenteando a capital com o Veículo Leve sobre Trilhos (VLT), inserindo a cidade de João Pessoa na modernidade do transporte ferroviário de passageiros.

Aprovados em concurso para a Civil iniciam formação segunda

Curso será realizado na Acadepol e primeira turma é de delegados

A Academia de Polícia Civil da Paraíba (Acadepol) inicia na próxima segunda-feira as aulas do Curso de Formação dos aprovados em concurso para a instituição. No dia 28 de junho foram convocados 526 candidatos para a matrícula. O calendário de aulas foi organizado de acordo com a carga horária dos cargos previstos em edital.

Os primeiros a começar o treinamento obrigatório serão os aprovados para delegado. No dia 11 iniciam-se as aulas para agentes de investigação e escrivães de polícia e no dia 25 de agosto os demais cargos passarão a participar do curso de formação. As aulas começam às 7h30 e seguem até as 18h. Os alunos deverão comparecer na Academia vestindo calça jeans, blusa branca e tênis.

De acordo com o diretor da Acadepol, Severiano Pedro, o calendário foi organizado para atender as demandas do curso e assim cumprir a carga horária necessária. "É importante frisar que essas datas foram determinadas para que os alunos possam cumprir todo o treinamento de forma integral, participando intensamente do curso de formação e garantindo um profissional bem treinado para atuar na Polícia Civil da Paraíba", afirmou.

A previsão é que as aulas do curso de formação terminem no dia 1º de dezembro. Os alunos aprovados em todos os cargos ainda passarão por um processo de integração ao fim das aulas. A nomeação está prevista para 30 dias após o término do treinamento.

FOTO: Secom/PB

As aulas do curso de formação devem terminar em dezembro

DA CRIANÇA E DO ADOLESCENTE

Sites de Sertão descumprem estatuto

A Promotoria de Justiça de São Bento ingressou, na última quinta-feira (31), com duas representações por infração administrativa na Justiça contra os responsáveis e idealizadores dos sites "saobentoemfoco.com.br" e "saobentoonline.net.br". Eles são acusados de violar direitos previstos no Estatuto da Criança e do Adolescente (ECA), ao divulgarem informações e imagens que possibilitam a identificação de adolescentes acusados da prática de atos infracionais.

As representações requerem a aplicação das penas previstas no artigo 247 do estatuto, como a multa que pode variar de três a 20 salários de referência, aplicando-se o dobro, em caso de reincidência.

Antes de ingressar com as representações, a promotoria já havia adotado medidas extrajudiciais para resolver o problema da divulgação de informações e imagens que possibilitam a identificação de adolescente a que se atribui a prática de ato infracional.

Foi expedida recomendação aos responsáveis por blogs e sites da região, alertando-os sobre essa proibição legal e foram realizadas reuniões com alguns representantes da imprensa para informá-los e orientá-los sobre o assunto.

Segundo o promotor de Justiça Bruno Leonardo Lins, durante algum tempo, essas medidas surtiram efeito. Mas, recentemente, esses dois sites descumpriram a recomendação ministerial.

No dia 18 de junho deste ano, os responsáveis pelo site "saobentoemfoco.com.br" veicularam notícia acerca de um roubo realizado no município paraibano de Vista Serrana, com a participação de dois adolescentes que residiriam em Caicó, no Rio Grande do Norte, e divulgaram imagens deles apenas com tarjas pretas nos olhos.

Já o site "saobentoonline.net.br" veiculou, no último dia 28 de julho, notícia sobre a apreensão de um adolescente acusado de prática de atos infracionais análogos ao crime de homicídio, que teriam sido praticados no município de Sousa, na Paraíba. Na matéria, o site divulgou o apelido como o adolescente é conhecido, falou das tatuagens que ele possui e divulgou imagem dele, apenas distorcendo a região dos olhos.

O que diz o ECA?

O artigo 143 do Estatuto da Criança e do Adolescente proíbe a divulgação de atos judiciais, policiais e administrativos que digam respeito a crianças e adolescentes a que se atribua autoria de ato infracional e diz ainda que qualquer notícia a respeito do fato não poderá identificar a criança ou adolescente, vedando-se fotografia, referência a nome, apelido, filiação, parentesco, residência e, inclusive, iniciais do nome e sobrenome.

Já o artigo 247 do ECA estabelece que violar esse direito da criança e do adolescente configura infração administrativa, punida com multa. Diz ainda que, se o fato for praticado por órgão de imprensa ou emissora de rádio ou televisão, além da multa, o juiz pode determinar a apreensão da publicação.

NO CARIRI E CURIMATAÚ

Meteorologia prevê temperatura de 16ºC

As regiões do Cariri e Curimataú terão uma amplitude térmica de 15°C nas próximas horas. A previsão da Agência Executiva de Gestão das Águas da Paraíba (Aesa), divulgada às 10h de ontem, é de que a temperatura máxima de 31°C ocorra no início da tarde e a mínima, de 16°C, aconteça durante a madrugada deste sábado.

A análise meteorológica também indica possibilidade de chuvas fracas no Litoral, Brejo e Agreste e sol entre poucas nuvens no Sertão e Alto Sertão. "Houve uma redução da nebulosidade em praticamente toda a Paraíba. No entanto, ainda observa-se o deslocamento de nuvens vindas do Oceano Atlântico em direção à costa leste do Nordeste. No decorrer do dia o sol aparece entre nuvens na maioria das regiões que compõem o Estado. Na faixa litorânea poderão ocorrer chuvas ocasionais", explicou a meteorologista da Aesa, Marle Bandeira.

Sala de Situação

As variações de tempo e temperatura, na Paraíba, são acompanhadas pelos técnicos do Governo do Estado no Centro de Gestão de Situações Críticas (também conhecido como Sala de Situação), em Campina Grande. Com o auxílio de estações meteorológicas instaladas em várias cidades, as condições climáticas são monitoradas em tempo real, o que possibilita o conhecimento prévio de secas ou enchentes.

CAMPINA GRANDE

Aeroporto vai receber recursos para melhorias

Amanda Anacleto
Sucursal Campina Grande

Três cidades paraibanas contarão com R$ 131,6 milhões do Plano de Aviação Regional da Secretaria de Aviação Civil (SAC), que prevê melhoria em 270 aeroportos regionais brasileiros. No Estado, o investimento foi direcionado às obras de ampliação do Aeroporto João Suassuna, de Campina Grande, e a construção do terminal de passageiros nas pistas de pouso de Patos e de Monteiro. Os recursos estão previstos no Programa de Investimentos em Logística de Aeroportos, do Governo Federal, em vigor desde dezembro do ano passado.

De acordo com a assessoria da Secretaria Executiva de Aviação Civil, a pista de pouso de Monteiro ainda está em fase de estudo preliminar para definir os aspectos gerais da obra. Já o de Patos se encontra na etapa de avaliação da viabilidade técnica, que analisa questões legais e ambientais, enquanto o aeroporto de Campina Grande, que foi construído na década de 40, se encontra em fase de estudo da viabilidade técnica.

Para o secretário-executivo da Secretaria de Aviação Civil, o paraibano Nelson Negreiros, o setor aéreo é a nova fronteira logística do Brasil. "Não podemos perder a oportunidade de crescer com a expansão do transporte aéreo, erro que cometemos na época em que as grandes rodovias foram construídas no Brasil".

Negreiros diz que o setor aéreo é de extrema importância para o fortalecimento de nossa economia e também para a inclusão social. E a Medida Provisória nº 652 vem completar o ciclo de mudança de patamar na aviação do Brasil. "As obras realizadas nos aeroportos brasileiros, regionais ou os grandes, fazem parte desse processo", explica o secretário.

Pela cidade

Protesto

Conforme anunciado ao longo da semana, estudantes universitários e sindicalistas fizeram uma manifestação ontem pela manhã no Centro de Campina Grande para protestar contra o aumento da tarifa dos transportes coletivos de R$ 2,10 para R$ 2,20.

Redução

O protesto contra o aumento da tarifa dos ônibus começou na Praça da Bandeira e depois seguiu para o Terminal de Integração de Passageiros, às margens do Açude Novo. Os manifestantes exigem o cancelamento do reajuste, voltando o valor a R$2,10.

Irritação

Um fato curioso em relação às manifestações contra o reajuste, que, aliás, tiveram pouca adesão, foi a irritação dos estudantes com figuras como o sindicalista Sizenando Leal, militante do PSOL e político, tendo sido candidato nas duas últimas eleições na cidade.

● SURPRESA

O suplente de vereador em exercício Pastor Josimar, do PRB, causou surpresa e perplexidade esta semana na Câmara Municipal ao, em conversa com a imprensa, declarar-se favorável à união homoafetiva – a união civil de pessoas do mesmo sexo.

● QUEM É

Josimar, que é pastor da Igreja Universal do Reino de Deus, assumiu o mandato na Câmara Municipal após o licenciamento de Lula Cabral, que assumiu a Secretaria de Cultura. O suplente em exercício tem uma atuação pouco expressiva no plenário.

Avaliação

A Pró-Reitoria de Gestão de Pessoas da UEPB divulgou a relação dos servidores técnico-administrativos que devem ser avaliados no processo de avaliação de desempenho em agosto. Para acessar o Sistema de Avaliação, é necessário possuir e-mail institucional cadastrado no módulo "Dados do servidor" do sistema e-RH. Aqueles que não possuírem o e-mail devem providenciá-lo e entrar em contato com o setor de Gestão de Pessoas pelo telefone 3315-3488 para efetuar o cadastramento no e-RH.

Probatório

A UEPB ainda esclareceu que "a avaliação de desempenho de servidores em estágio probatório (PAD-EP) e para fins de progressão funcional por tempo de serviço (PAD) deve ser executada por três fontes de avaliação: chefia, par(es) e autoavaliação".

Inócua

Pela lógica exposta, na prática, a avaliação resta comprometida, afinal, ainda conforme a própria UEPB, "no momento de configuração da avaliação pela chefia, esta define, juntamente com o avaliado, os pares", ou seja, o avaliado escolhe seus avaliadores.

Transporte

O Comitê Técnico de Mobilidade Urbana de Campina Grande e Região Metropolitana (CTMU), criado através da lei municipal número 5.417/14, se reúne na próxima segunda-feira, dia 04, a partir das 19 horas, o auditório da Reitoria da Universidade Federal de Campina Grande (UFCG), em Bodocongó. De acordo com informações da diretoria do Comitê, o objetivo da reunião é "discutir e conhecer projetos e propostas de melhorias para facilitar a vida da população nos seus deslocamentos diários".

Pautas

Esta será a segunda reunião ordinária do CTMU. Na primeira, realizado no dia 07/07, foi apresentada ao Comitê a proposta do novo modelo do trânsito da cidade. No dia 11 do mesmo mês, o CTMU reuniu-se com empresários para discutir o tema "Paralisações e crise no transporte público – impacto inflacionário na tarifa". Na reunião desta segunda, serão discutido temas como a fiscalização do trânsito nas ruas centrais; faixa de pedestres e fechamento do canteiro da Floriano Peixoto em frente ao Verbo da Vida.

Rede Menor Preço
SUPERMERCADOS
ESSA Semana TEM
SUPER OFERTAS para você ECONOMIZAR!
9,49 kg Carne Bovina Acém com Osso kg
9,19 kg Carne Bovina Peito com Osso kg
8,99 kg Carne Bovina Chambaril kg
9,99 kg Carne Bovina Paleta com Osso kg
5,69 kg Peito de Frango Congelado Bom Todo PCT 1kg
16,99 und Vinho Chileno Isla Negra 750ml
1,89 und Vodka SYN Lemon ICE 300ml
5,59 kg Salsicha de Frango Perdigão à granel kg
1,79 und Leite Condensado Italac TP 270g
8,49 und Iogurte Activia 1350g
1,19 und Creme de Leite Italac TP 200g
7,69 und Glucerna SR 230ml
5,99 und Toalha de Rosto Casa In
10,98 und Toalha de Banho Casa In
2,75 und Limpador Multi-uso UAU 500ml
16,98 und Coloração Casting Loreal
Cartões*
Convênios*
ASTRA-PB / ASSTRE / COOPSEBRAE /ASTCON / SINPOL-PB / SINTRAN
Os valores deste deste tabloide estão expressos em Real
O Ministério da Saúde adverte, o leite materno evita infecções e alérgias e é recomendável até 2 anos ou mais.
A venda e a entrega de bebidas alcoólicas é proibida para menores de 18 anos. *Disponível em algumas lojas
Quantidade Limitada em 10 unidades por cliente. Não jogue este impresso em via pública
Não vendemos por atacado. Imagens meramente ilustrativa
Bairro dos Estados 3513 0370
Torre 3225 4763
Cristo 3223 3358
Intermares 3248 4188
Ofertas válidas até 03/08/2014
ou enquanto durarem os estoques

Aprovação dos incentivos fiscais ainda tem divergência entre estados

Página 18

GOVERNADOR EM EXERCÍCIO

Romero Marcelo visita TCE-PB

"O diálogo é sempre importante e construtivo", declarou o governador

O governador em exercício Romero Marcelo da Fonseca Oliveira visitou, na última quinta-feira, o Tribunal de Contas do Estado. "Esta é mais uma visita de cordialidade entre os poderes. Nessa passagem pelo Governo da Paraíba, eu procurei dar ênfase a essa maneira de fazer com que os poderes troquem suas informações mas, principalmente, fazer com que a gente chegue às pessoas através dessas visitas. O diálogo é sempre importante e construtivo", declarou o governador em exercício. Ele esteve acompanhado da secretária de Estado da Administração, Livânia Farias, e do procurador geral do Estado, Gilberto Carneiro.

O presidente do Tribunal de Contas do Estado (TCE), conselheiro Fábio Nogueira, lembrou que já foi aluno do professor Romero Marcelo, na Faculdade de Direito em Campina Grande. "Tive a oportunidade de destacar aqui que a Paraíba está em boas mãos, este é o sentimento que toma conta de todos os paraibanos pela história construída ao longo de sua vida pública, como professor, como desembargador, enfim, membro do Poder Judiciário. Esta visita reforça a harmonia que existe no Estado da Paraíba e entre os órgãos e é com esse sentimento que recebemos o governador e desejamos muito êxito em sua interinidade", destacou.

O presidente do TCE estave acompanhado também pelo corregedor do órgão, conselheiro Fernando Catão; o ouvidor do Tribunal, conselheiro André Carlo Torres Pontes; da procuradora do TCE, Sheyla Barreto Braga de Queiroz; e do conselheiro substituto Renato Sérgio Santiago Melo.

FOTO: Reproduções/Internet

Conselheiro Fábio Nogueira (E) recepcionando o desembargador e governador em exercício Romero Marcelo da Fonseca (D), no TCE

PROPAGANDA ELEITORAL NO RÁDIO E TV

PRE-PB recomenda a linguagem de sinais

Sátva Nélia Costa
satva_nelia@yahoo.com.br

Os partidos políticos e coligações partidárias deverão usar, preferencialmente, a Linguagem Brasileira de Sinais (Libras) na propaganda eleitoral gratuita de televisão, utilizando os serviços de profissionais devidamente capacitados para fazer a interpretação. A recomendação da Procuradoria Regional Eleitoral na Paraíba (PRE-PB) visa garantir às pessoas surdas o tratamento adequado e diferenciado. O recurso de legenda deverá constar obrigatoriamente do material entregue às emissoras.

O procurador regional eleitoral, Rodolfo Alves Silva, esclareceu que mesmo não sendo possível a utilização do tradutor de Libras em todos os programas do guia eleitoral, cada partido ou coligação deve, ao menos, inserir a leitura alternadamente em alguns programas daquele guia.

O propósito disto, segundo disse, é demonstrar maior respeito às peculiaridades dos portadores de deficiência auditiva, uma vez que existem profissionais habilitados para tanto neste Estado.

O documento, assinado na última quinta-feira, já começou a ser enviado aos interessados e o descumprimento da norma implicará na adoção das medidas judiciais e extrajudiciais cabíveis ao cumprimento da legislação. Na recomendação, o MPF destaca ainda várias normas sobre a proteção aos direitos das pessoas com deficiência.

Número de seções para deficientes aumenta 80%

Com o objetivo de atender aos 148.667 eleitores portadores de algum tipo de deficiência física, a Justiça Eleitoral vai oferecer 32.267 seções eleitorais especiais em todo o país para o pleito de outubro. Este ano, o número de sessões adaptadas para deficientes será cerca de 80% maior que o oferecido em 2010 quando foram oferecidas 17.904.

Os eleitores que solicitaram atendimento especial em 2010 foi ligeiramente maior: 169.469 pessoas, uma média de 9,4 eleitores por sessão eleitoral especial. Em 2014, a média registrada deverá ser de 4,6 eleitores com deficiência nessas sessões. De acordo com os dados de julho de 2014 do cadastro nacional de eleitores, 430.055 votantes, residentes no país e no exterior, declararam ter um ou mais de um tipo de deficiência. O principal tipo de deficiência informada pelos eleitores foi a de locomoção, seguida da visual.

Instalações atenderam a Resolução nº 21.008/2002

A Resolução nº 21.008/2002 determinou a criação de seções eleitorais especiais destinadas a eleitores com deficiência. Essa norma estabelece que as seções especiais devem ser instaladas em locais de fácil acesso, com estacionamento próximo e instalações, inclusive sanitárias, que atendam às normas da ABNT.

Já a Resolução 23.218/2010 apresentou dois artigos que visam auxiliar na superação das barreiras impostas pela deficiência. No artigo 51 da resolução, é garantido ao eleitor com deficiência o auxílio de pessoa de sua confiança para votar, ainda que não o tenha requerido antecipadamente ao juiz eleitoral. A pessoa que prestar o auxílio pode, além de entrar na cabina de votação, junto com o eleitor, digitar os números na urna. No artigo 52, há a previsão do uso de sistema de áudio, identificação em braile e a marca de identificação da tecla "5", para auxiliar os eleitores com deficiência visual.

Um passo maior foi dado com a Resolução 23.381/2012, que instituiu o Programa de Acessibilidade da Justiça Eleitoral, cuja meta é a implantação gradual de medidas para remover barreiras físicas, arquitetônicas, de comunicação e de atitudes, objetivando promover o acesso, amplo e irrestrito, com segurança e autonomia, de pessoas com deficiência ou mobilidade diminuída no processo eleitoral.

Dentre outras medidas, o Programa de Acessibilidade da Justiça Eleitoral prevê a retirada de obstáculos dentro das seções eleitorais, que impeçam ou dificultem que eleitores com deficiência ou mobilidade reduzida votem.

Além disso, o acesso desse público aos estacionamentos nos locais de votação deve ser liberado, sendo que as vagas próximas ao prédio em que ocorrer a votação devem ser reservadas aos deficientes. O documento também determina que os mesários sejam orientados pelo TSE e pelos TREs no sentido de auxiliar e facilitar o voto dos eleitores com deficiência ou mobilidade reduzida.

> A Resolução 23.218/2010 apresentou dois artigos que visam auxiliar na superação das barreiras

SÓ NA PRÓXIMO SEMANA

STF adia eleição de sucessor de Barbosa

O Supremo Tribunal Federal (STF) decidiu ontem adiar a votação simbólica da eleição do ministro Ricardo Lewandowski para a presidência da Corte. Os ministros entenderam que não seria conveniente realizar a votação sem a presença dos ministros Luís Roberto Barroso e Luiz Fux, que não compareceram à sessão.

Com a decisão, Lewandowski continua interinamente como vice-presidente da Corte. A votação deve ser realizada na próxima semana. "A Corte entendeu que, com ausência de dois ministros, não seria conveniente realizar um ato de tamanha importância, que é a eleição do futuro presidente da Corte, com um plenário reduzido", explicou Lewandowski.

A eleição foi marcada para sessão de hoje pelo ex-presidente Joaquim Barbosa. No dia 28 de julho, antes da publicação de sua aposentadoria, Barbosa determinou que a sessão de hoje fosse destinada à eleição para efetivar Lewandowski na presidência do Tribunal.

No entanto, de acordo com o Regimento Interno do STF, a eleição do novo presidente deve ser feita na segunda sessão após a vacância do mandato. Como o decreto de aposentadoria de Barbosa foi publicado na última quinta-feira, o pleito não poderia ocorrer na sessão de ontem.

PAGAMENTO À VISTA

Senado quer votar projeto que permite descontos

O Plenário do Senado deve votar no próximo dia 5 projeto de decreto legislativo (PDS 31/2013) que permite aos comerciantes estabelecer preços diferenciados para compras feitas em dinheiro ou com cartão de crédito, conforme compromisso assumido em julho pelo presidente Renan Calheiros. O texto, de autoria do senador Roberto Requião (PMDB-PR), suspende a Resolução 34/1989 do extinto Conselho Nacional de Defesa do Consumidor (CNDC), que proíbe a variação de preços.

A proposta tem parecer favorável da relatora, Lídice da Mata (PSB-BA), para quem a resolução viola direitos individuais e cria uma obrigação sem base constitucional ou legal. Requião argumenta que, proibir a variação acaba por aumentar os valores das mercadorias.

– Proibidos de cobrar a mais de quem comprasse com cartão, os comerciantes fizeram o óbvio: aumentaram os preços das mercadorias. E o mesmo preço passou a valer para todas as modalidades de compra – explicou.

O senador argumenta ainda que, embora os valores sejam os mesmos nas duas modalidades de pagamento, quem compra com cartão de crédito pode ser recompensado com pontos em programas de milhagem-

Os mais desafortunados economicamente pagam o mesmo preço pela mesma compra para pagamento à vista sem que seja dada qualquer vantagem em troca. Isso é uma afronta ao direito do cidadão de pagar menos por uma mercadoria e fere o livre exercício da atividade – declarou.

Aprovação dos incentivos fiscais ainda tem divergência entre estados

Esses incentivos foram considerados inconstitucionais pelo Supremo Tribunal

FOTO: Reprodução/Internet

Luiz Henrique (D) é o relator do projeto (PLC 99/2013) que altera regras dos incentivos fiscais

Na votação do Projeto de Lei Complementar (PLC) 99/2013, que altera as regras de indexação das dívidas dos estados e municípios, a Câmara dos Deputados excluiu a parte que previa a convalidação dos incentivos fiscais concedidos pelos estados para atrair investidores privados sem a aprovação por unanimidade pelo Conselho Nacional de Política Fazendária (Confaz), colegiado que reúne os 27 secretários estaduais de Fazenda do país.

Esses incentivos foram considerados inconstitucionais pelo Supremo Tribunal Federal e há a possibilidade de a Corte editar uma súmula vinculante consolidando o entendimento quanto à inconstitucionalidade dos instrumentos da guerra fiscal. Proposta nesse sentido já foi feita pelo ministro Gilmar Mendes.

A previsão é que a crise dos estados se agrave com uma eventual declaração de inconstitucionalidade de todas as leis estaduais que amparam a guerra fiscal, o que aconteceria com a súmula vinculante. Diante do clima de insegurança jurídica, empresas estariam cancelando investimentos programados nesses estados, como relatou o presidente da Comissão de Assuntos Econômicos (CAE), Lindbergh Farias (PT-RJ).

Tais riscos poderiam conduzir a um entendimento em torno da questão que divide os estados. É que a aprovação da convalidação dos incentivos fiscais foi condicionada pelo Governo Federal a uma reforma do Imposto sobre Circulação de Mercadorias e Serviços (ICMS). O objetivo é reduzir, nos estados, a margem para a prática da guerra fiscal, com a unificação das alíquotas interestaduais. A proposta do governo (PRS 1/2013) foi encaminhada ao Congresso Nacional no início de 2013. O projeto foi aprovado pela CAE e ainda não foi incluído na ordem do dia do Plenário em razão da resistência de parte dos estados a um novo arranjo das alíquotas interestaduais, medida acolhida pela comissão como alternativa à simples unificação.

Atualmente, as alíquotas interestaduais são de 7% nas Regiões Sul e Sudeste e de 12% nas demais. A reforma inicialmente proposta busca a unificação gradual, com a redução de um ponto por ano, até chegar a 4%, com exceção dos produtos da Zona Franca de Manaus e do gás natural, que continuariam em 12%.

Entretanto, o substitutivo aprovado pela CAE modificou o projeto original do Executivo, instituindo na prática três alíquotas. São elas: 12% para gás proveniente das Regiões Norte, Nordeste e Centro-Oeste e produtos da Zona Franca e de áreas de livre comércio; 4% para mercadorias que saem do Sul e Sudeste com destino a outras regiões (a partir de 2016); e 7% para produtos das demais regiões quando destinadas ao Sul e Sudeste (a partir de 2018).

Nas transações entre estados de uma mesma região, conforme o substitutivo da CAE, vale a regra geral que unifica as alíquotas interestaduais em 4% a partir de 1º de janeiro de 2021. Mas todas as reduções de alíquotas seriam feitas de maneira gradual, de um ponto percentual por ano.

Compensação

As perdas de arrecadação que os estados viessem a ter em decorrência da redução das alíquotas prevista no PRS 1/2013 deveriam ser compensadas com a criação do Fundo de Desenvolvimento Regional e do Fundo de Compensação de Receitas, estipulada na Medida Provisória 599/2012. Na época da edição da MP, houve muitas críticas de parlamentares quanto ao uso de um instrumento provisório para disciplinar um assunto com impacto pelos próximos 20 anos, tempo estimado para os reflexos da reforma do ICMS prevista no PRS 1/2013. Devido às divergências, a medida provisória não foi votada e perdeu eficácia no primeiro semestre de 2013.

O senador Paulo Bauer (PSDB-SC) apresentou então um projeto (PLS 106/2013 — Complementar) que reproduz os termos da MP 599/2013. A proposta foi aprovada no fim de 2013 pela CAE por um placar apertado — 12 votos contra 8 — e gerou polêmica quanto à sua constitucionalidade, uma vez que a competência para criação de fundos é do Poder Executivo. Os questionamentos sobre os aspectos constitucionais também despertaram o temor de que a proposta causasse a mesma insegurança jurídica produzida pela Lei Kandir.

Até 2003 a Lei Kandir garantiu aos estados o repasse de valores para compensar as perdas decorrentes da isenção de ICMS. Mas, a partir de 2004, a Lei Complementar 115 alterou essa legislação e manteve o direito de repasse, embora não fixasse o valor. Com isso, os governadores precisam negociar a cada ano com o Executivo o montante a ser repassado, mediante recursos alocados no Orçamento da União.

Senadores buscam um acordo pelo PLS 130/2014

Quanto à convalidação dos incentivos fiscais, os senadores continuam procurando um entendimento, desta vez em torno da discussão de Projeto de Lei Complementar (PLS 130/2014) de autoria da senadora Lúcia Vânia (PSDB-GO). O risco de o STF aprovar uma súmula vinculante declarando inconstitucionais todos os incentivos fiscais concedidos sem aval do Confaz é cada vez mais iminente. O procurador-geral da República, Rodrigo Janot, já se manifestou a favor da proposta de súmula vinculante apresentada pelo ministro Gilmar Mendes e relatada pelo então presidente do STF, Joaquim Barbosa. O próprio Janot esclarece a consequência prática da aprovação dessa súmula: os estados eventualmente prejudicados na guerra fiscal poderão reclamar diretamente no Supremo, alegando o descumprimento do enunciado, o que será "um caminho célere" para derrubar o incentivo inconstitucionalmente concedido.

O senador Luiz Henrique (PMDB-SC) apresentou em 14 de julho substitutivo ao PLS 130/2014 com o objetivo de afastar o risco de inconstitucionalidade da proposta original. A fórmula encontrada pelo relator da proposta de Lúcia Vânia transfere a decisão para os estados e reduz o quórum para deliberação do Confaz, hoje dependente da unanimidade dos 27 secretários estaduais de Fazenda. O convênio para a convalidação, de acordo com o texto, pode ser assinado com votos favoráveis de dois terços das unidades federadas e um representante do Sul, outro do Sudeste e um do Centro-Oeste, mais dois do Norte e três do Nordeste. A redução vale apenas para a convalidação de incentivos fiscais, a remissão (perdão) dos créditos tributários decorrentes da "guerra" entre os estados e a eventual reinstituição dos benefícios.

Reforma do ICMS pode ter inclusão da PEC 197/2012

No âmbito das discussões sobre a reforma do ICMS, o senador Eduardo Suplicy (PT-SP) defendeu a inclusão da Proposta de Emenda à Constituição (PEC) 197/2012. O texto já foi aprovado pelo Senado e tramita na Câmara dos Deputados. A PEC determina mudança no sistema de cobrança do imposto sobre operações de comércio eletrônico. A ideia é que o ICMS incidente sobre comércio eletrônico seja distribuído entre o Estado remetente e o de destino das mercadorias, independentemente de o comprador ser ou não pessoa física.

Atualmente, de acordo com a Constituição, caso o comprador de mercadorias pelo comércio a distância seja pessoa física (não contribuinte do ICMS), toda a arrecadação permanece no estado de origem da transação. A repartição ocorre somente quando o destinatário dos produtos contribui com o ICMS, ou seja, é pessoa jurídica.

Em março, o ministro do STF Luiz Fux concedeu liminar determinando que a arrecadação do imposto deve ficar com o Estado de origem da mercadoria, inclusive no chamado comércio não presencial, que inclui as transações feitas pela internet. Fux afirma que os estados não podem, diante de um cenário que lhes seja desfavorável, simplesmente instituir novas regras de cobrança de ICMS, desconsiderando a repartição estabelecida pelo texto constitucional.

Pedro Rossi

opiniao.auniao@gmail.com

Crescimento brasileiro em perspectiva comparada

Com a expectativa de baixo crescimento em 2014, formou-se a conjuntura propicia para um amplo debate sobre modelo macroeconômico adotado, sobre o papel do Estado na economia e sobre o papel das transferências sociais e dos ajustes de salário mínimo. Em particular, essa desaceleração parece legitimar no debate público as propostas de "reformas econômicas"que visam uma redução da atuação do Estado na economia.

Nesse contexto, o baixo crescimento tornou-se a base para o discurso do "esgotamento do modelo de distribuição de renda brasileiro", cujo colapso é inescapável, e cuja saída passa pela contenção dos aumentos de salários mínimos, pela redução das transferências públicas (inclusive das políticas sociais) e pela mudança de postura das empresas estatais (inclusive dos bancos públicos). Mas o baixo crescimento é mesmo decorrente de um esgotamento desse modelo? O que dizer do cenário externo e do crescimento de outros países?

Evidentemente, há fatores domésticos que explicam o baixo crescimento, dentre eles o aumento recente da taxa de juros, que tende a reduzir o investimento produtivo e o consumo, os entraves ao investimento público e o vazamento da demanda doméstica para o exterior que resulta em déficits em transação corrente.

Contudo, devem-se considerar os fatores externos à economia brasileira, cuja importância é grande, e cuja análise impede qualquer conclusão precipitada que associe o baixo crescimento brasileiro exclusivamente a políticas domésticas equivocadas ou ao esgotamento de um modelo de distribuição de renda.

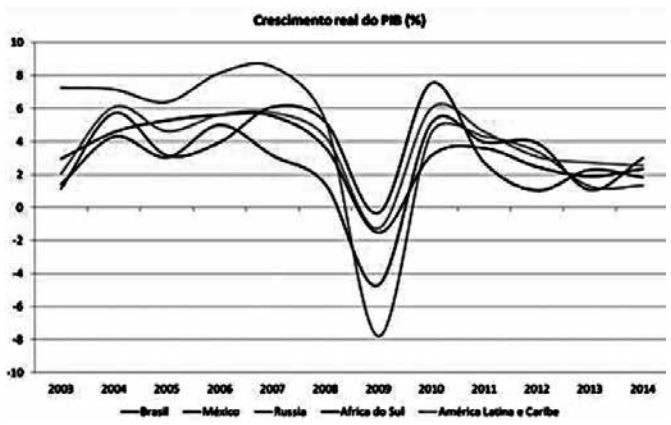

O gráfico mostra o crescimento de economias em desenvolvimento entre 2003 e 2014, segundo dados do World Economic Outlook. Nota-se claramente uma trajetória de crescimento similar, e definitivamente não se pode concluir que o caso brasileiro é exceção no período recente.

Há especificidades nessas trajetórias tais como a desaceleração menor do Brasil em 2009, por conta da crise financeira, e uma recuperação mais forte em 2010. Por outro lado, a Rússia apresentou um crescimento mais forte antes da crise, inflado pelos preços de petróleo, em compensação foi mais impactada pelos efeitos da crise.

O ponto mais importante, por detrás dessas trajetórias similares de crescimento, é que o crescimento brasileiro foi acompanhado de distribuição de renda e de melhorias no mercado de trabalho, ao contrário de outros países. É isso que deve ser preservado (e aprofundado), independente dos ajustes que podem (e devem) ser feitos ao modelo econômico. Mas para isso, não se deve cair no "discurso do esgotamento" cuja finalidade é sacrificar um modelo distributivo em prol de um suposto crescimento maior.

** Professor do Instituto de Economia da Unicamp*

OMS diz que surto do vírus ebola está fora de controle

Organização sugere à população do mundo restrições às viagens

A diretora-geral da Organização Mundial da Saúde (OMS), Margaret Chan, disse ontem que o surto do vírus ebola está se expandindo mais rapidamente do que os esforços para controlá-lo. "Se a situação continuar a piorar, as consequências podem ser catastróficas em termos de perda de vidas e também socioeconômicos, e há riscos de propagação para outros países", alertou.

As declarações foram feitas em pronunciamento na capital da Guiné, Conacri, em reunião de emergência com os presidentes da Guiné, da Libéria e de Serra Leoa para elaboração de um plano de combate à epidemia. Segundo a diretora, este surto é de longe o maior da história de quase quatro décadas da doença, tanto em número de casos (1.323), quanto de mortes registradas (729).

A diretora da OMS adiantou que alguns países terão que impor restrições de locomoção e para reuniões públicas, dependendo da situação epidemiológica. "Correntes de transmissão podem ser quebradas", ponderou. Para ela, a reunião de ontem marcou um ponto de mudança na resposta ao surto. A OMS já havia anunciado apoio financeiro de US$100 milhões para combater a epidemia.

Margaret destacou que a doença está ocorrendo em áreas com maior movimento populacional, e tem demonstrado sua capacidade de se espalhar por meio de viagens aéreas. Casos estão ocorrendo em áreas rurais de difícil acesso, mas também em capitais densamente povoadas.

Além disso, o surto está afetando um grande número de médicos, enfermeiros e outros profissionais de saúde, um dos recursos mais importantes para conter um surto. Até o momento, mais de 60 profissionais de saúde morreram depois de trabalhar com pacientes infectados pelo vírus ebola.

Para Margaret Chan, apesar da inexistência de uma vacina ou terapia curativa, os surtos de ebola podem ser contidos com a detecção precoce e isolamento dos casos, com o rastreio dos infectados e procedimentos rigorosos de controle de infecção. Ela destacou que o início rápido do tratamento aumenta as chances de sobrevivência.

O vírus ebola é transmitido por contato direto com o sangue, líquidos ou tecidos de pessoas ou animais infetados. Os principais sintomas são hemorragias, vômitos e diarreias. A taxa de mortalidade da doença varia entre 25 e 90%. Esta é a primeira vez que se identifica e se confirma uma epidemia de ebola na África Ocidental, até agora sempre registradas em países da África Central.

FOTO: Reprodução/Internet

Mais de 60 profissionais de saúde já morreram depois de trabalhar com pacientes infectados pelo vírus ebola em alguns países

COM AMÉRICA LATINA

Japão destaca o papel da relação brasileira

A presidente Dilma Rousseff e o primeiro-ministro japonês, Shinzo Abe, disseram ontem, após reunião no Palácio do Planalto, que pretendem elevar ao nível de parceria estratégica global as relações diplomáticas entre os dois países, intensificando os contatos de alto nível políticos e econômicos. "Examinamos a trajetória do comércio bilateral que ultrapassou em 2013 a casa dos US$ 15 bilhões e reafirmamos nossa firme determinação de apoiar sua ampliação e diversificação, sobretudo do lado das exportações brasileiras, ainda muito concentradas em produtos básicos", disse a anfitriã.

Abe lembrou que o Brasil abriga a maior comunidade nipônica fora do Japão e destacou que o país é "potência-chave" no relacionamento com a América Latina. A relação entre os países completará 120 anos em 2015. Segundo o primeiro-ministro, o mercado brasileiro oferece grandes oportunidades de investimentos e as companhias japonesas veem isso com muita expectativa. Por fim, frisou que os dois países compartilham princípios como a democracia, preservação do meio ambiente e a defesa da reforma do Conselho de Segurança da Organização das Nações Unidas (ONU).

A presidente Dilma disse que pediu ao primeiro-ministro a suspensão do embargo à carne bovina brasileira termoprocessada e agradeceu a abertura do mercado japonês, em 2013, para a carne suína de Santa Catarina. A presidente relatou que, durante a reunião com o chefe de Governo do Japão, ambos reconheceram a crescente importância do papel da segurança cibernética na agenda global e destacaram o papel da ONU na resolução de conflitos internacionais. Os dois reforçaram à imprensa a importância a reforma da organização, incluindo a reestruturação do Conselho de Segurança.

Após o encontro entre a presidente Dilma Rousseff e o primeiro-ministro, vários atos foram assinados entre os governos dos dois países e também entre empresas e bancos. Entre os governos, foram trocadas cartas de intenção para cooperação mútua sobre questões ambientais e de sustentabilidade relacionadas a desastres naturais, à ciência do mar e à saúde, visando à cooperação em áreas como regulação farmacêutica, sistemas públicos de saúde, políticas e estratégias de promoção de estilos de vida saudável e medicina preventiva.

O Banco Nacional de Desenvolvimento Econômico e Social (BNDES) e o Banco do Japão também assinaram memorando de entendimento para cooperação internacional.

CESSAR-FOGO EM GAZA

ONU condena violação e pede a libertação de soldado israelense

O secretário-geral da Organização das Nações Unidas (ONU), Ban Ki-moon, condenou ontem a violação do cessar-fogo em Gaza e pediu a libertação imediata do soldado israelense, que teria sido capturado em território palestino.

Em uma declaração lida pelo seu porta-voz, o secretário-geral destacou que a ONU não poderia confirmar de forma independente os fatos registrados desde o início da manhã de ontem, mas manifestou-se "profundamente decepcionado" e assegurou que os últimos acontecimentos suscitam dúvidas sobre a credibilidade das garantias fornecidas às Nações Unidas pelo movimento islâmico Hamas.

Ban também mostrou-se "muito preocupado" pelo reinício dos ataques israelenses durante a manhã de ontem, que segundo ele, já provocaram a morte de mais 70 palestinos.

O gabinete do primeiro-ministro israelense, Benjamin Netanyahu, acusou o Hamas e outros grupos militantes de "violação flagrante do cessar-fogo".

O porta-voz do Hamas respondeu ao considerar "ter sido a ocupação [israelense] a violar o cessar-fogo. A resistência palestina atuou com base no direito à autodefesa".

As Nações Unidas têm apelado a um cessar-fogo humanitário. O conflito já provocou mais de 1.500 mortos do lado palestino, a maioria civis, e de 63 soldados israelenses e três civis.

O porta-voz do Ministério da Saúde de Gaza, Ashraf al Qedra, declarou que a primeira violação do cessar-fogo humanitário de 72 horas, mediado pela ONU, foi efetuada pelo Exército de Israel após a sua artilharia bombardear Rafah, junto à fronteira com o Egito.

Por sua vez, Israel informou que dois dos seus soldados foram mortos em combate e um terceiro poderá ter sido capturado pelas milícias armadas e acusou o movimento islâmico Hamas, que controla Gaza, de aproveitar o cessar-fogo para atacar as tropas.

Balança comercial tem superávit de US$ 1,575 bilhão em julho

A balança comercial brasileira apresentou superávit (exportações maiores que importações) de US$ 1,575 bilhão em julho. O resultado deveu-se a US$ 23,025 bilhões em exportações e US$ 21,450 bilhões em importações. Com o saldo positivo, o déficit acumulado no ano caiu de US$ 1,9 bilhão para US$ 916 milhões. Os dados foram divulgados ontem pelo Ministério do Desenvolvimento, Indústria e Comércio Exterior.

A elevação nas exportações de petróleo bruto, que somaram US$ 2,6 bilhões no mês, ajudou a sustentar o superávit. Houve ainda registro de exportação de uma plataforma de petróleo no valor de US$ 866 milhões.

Do lado das vendas externas, a média diária, que corresponde ao volume vendido por dia útil, ficou em US$ 1,001 bilhão, 10,7% superior à registrada em julho de 2013. Já do lado das importações, a média ficou em US$ 932,6 milhões, 5,5% inferior à do ano passado.

Houve alta nas vendas de produtos semimanufaturados (18%) e básicos (16,5%). Quanto aos industrializados, o comércio subiu 0,6%. Nos semimanufaturados, as vendas externas cresceram em razão de ferro e aço (148,2%), ferro fundido (45,7%), ferro-ligas (32%) e couros e peles (26,3%). No grupo dos básicos, cresceram os valores arrecadados com exportações de petróleo bruto (276%), café em grão (77,2%), carne bovina (23,2%), carne de frango (11,7%) e carne suína (10,6%).

No caso dos produtos industrializados, as vendas foram sustentadas por tubos de ferro fundido (140,2%), plataforma para extração de petróleo (127,7%), óxidos e hidróxidos de alumínio (111,8%), motores e geradores elétricos (37,5%), polímeros plásticos (35,5%), hidrocarbonetos (23,9%) e pneumáticos (3,5%).

Nas aquisições do Brasil no exterior, contribuíram para a queda nas exportações as compras de bens de capital (11,2%), bens de consumo (9,2%), combustíveis e lubrificantes (7,4%) e matérias-primas e intermediários (0,5%).

Situação na Argentina pode afetar exportação no Brasil

Com a quinta maior reserva internacional do mundo e a dívida externa sob controle, o Brasil deve sofrer em decorrência da dívida argentina, com quedas pontuais na Bolsa de Valores e uma pequena alta do dólar. Apesar da relativa tranquilidade do lado financeiro, a crise no país vizinho pode respingar na economia brasileira. Segundo especialistas ouvidos pela Agência Brasil, o provável aprofundamento da recessão argentina deve reduzir ainda mais as exportações e afetar a indústria brasileira.

Terceiro maior destino das exportações brasileiras, a Argentina vinha comprando menos do Brasil por causa da crise cambial que resultou na desvalorização do peso (moeda do país). Nos seis primeiros meses de 2014, as vendas para o país vizinho acumulam queda de 20,4% em relação ao mesmo período do ano passado, somando US$ 7,42 bilhões. Para os economistas, o default (calote) técnico agravará uma situação que não estava boa.

"O que muito provavelmente vai acontecer é a piora da recessão na Argentina, que consumirá menos e comprará menos do resto do mundo. Como 8% das exportações brasileiras vão para lá, é provável que haja impacto na balança comercial [do Brasil] ao longo do tempo", analisa o economista-chefe da Sulamérica Investimentos, Newton Rosa.

Professor da Unicamp e ex-secretário de Política Econômica do MF, Julio Gomes de Almeida adverte que a redução nas exportações para a Argentina prejudicará principalmente a indústria brasileira. "Nos últimos 20 anos, o Brasil perdeu mercado de produtos manufaturados, mas a Argentina e os demais países da América do Sul continuaram os principais destinos das mercadorias industrializadas", explica.

PROPORCIONAR A ALEGRIA DOS REENCONTROS É O QUE NOS FAZ IR EM FRENTE.

Guanabara, interligando o Norte, o Nordeste e o Centro-Oeste com conforto, segurança e a pontualidade de sempre.

http://blog.expressoguanabara.com.br/
/expressoguanabara
@ViajeGuanabara
www.viajeguanabara.com.br

GUANABARA
SATISFAÇÃO EM TODOS OS SENTIDOS

Corinthians lidera o público pagante no Campeonato Brasileiro
Página 23

BRASILEIRO DA SÉRIE D

Raposa encara o líder hoje

Jogo contra Jacuipense acontece no Almeidão pelo Grupo 3 às 16h

Wellington Sérgio
wsergionobre@yahoo.com.br

FOTO: Pbesportes.net

Campinense realizou o seu último treinamento no Amigão visando o jogo de hoje contra o time baiano pela terceira rodada do Campeonato Brasileiro da Série D

Conseguir a primeira vitória no Grupo 3 do Campeonato Brasileiro da Série D é o objetivo do Campinense que enfrenta hoje, às 16h, o Jacuipense-BA, no Estádio Almeidão, em João Pessoa, pela 3ª rodada da competição. O time vem de um empate em 1 a 1, diante do Central de Caruaru-PE, na estreia da disputa nacional, no interior pernambucano.

Apesar de atuar longe da torcida - terá que cumprir uma decisão do STJD que retirou o mando de campo, por ocasião de uma confusão no jogo contra o Baraúnas na Série D (2012) - a Raposa promete trazer vários torcedores da Serra da Borborema e lotar a principal praça de esportes da capital.

Os ingressos podem ser adquiridos aos preços de R$ 20,00 (geral) e R$ 40,00 (arquibancada), com estudantes e idosos a meia entrada. Crianças até 12 anos pagam R$ 10,00, com cadeiras ao preço de R$ 60,00. Na terceira posição, com um ponto ganho, contra seis do adversário, que lidera isoladamente o Grupo 3, resta ao Campinense fazer o dever de casa e encostar na equipe baiana. Com a força máxima a disposição, o time da Bela Vista pode colocar a mesma formação que atuou em Caruaru-PE.

O treinador Freitas Nascimento sabe que não terá facilidade com o concorrente que tem 100% de aproveitamento e vem surpreendendo na competição. Segundo ele, trata-se de um clube que contratou vários jogadores que disputaram o Campeonato Baiano e que vem dando certo. "Acredito que será ainda mais complicado que em Caruaru, mesmo atuando em nossos domínios. É um time arrumado e perigoso, com jogadores que se destacaram no Estadual, sendo forte candidato a classificação para a outra fase", observou.

Destaque do time na estreia, o lateral direito Gustavo aposta na força do Campinense, mas ressalta que é preciso ter muita atenção contra um candidato que vem motivado e pronto para surpreender. O ex-jogador do Auto Esporte espera que o time possa fazer uma boa marcação e aproveitar as chances que aparecer e marcar os gols da vitória. "A atenção tem que acontecer durante todo o jogo para que o Campinense possa sair de campo com a vitória. O apoio da torcida será fundamental para obter o objetivo", disse Gustavo.

Campinense pode perder outros mandos de campo

Em edital publicado na última quinta-feira, no site da CBF, a Procuradoria do STJD (Superior Tribunal de Justiça Desportiva) denunciou Central e Campinense por conta da confusão envolvendo as duas torcidas no jogo do último domingo, em Caruaru, pela segunda rodada do Grupo 3 da Série D. Na oportunidade, o árbitro sergipano Michael Vinícius relatou na súmula da partida que os torcedores dos dois times trocaram lançamentos de pedras e rojões, inclusive com os objetos sendo arremeçados até de fora para dentro do Estádio Lacerdão, palco do jogo.

FOTO: Reprodução/Internet

Torcedor sendo atendido após briga no jogo em Caruaru

Pernambucanos e paraibanos foram incursos no artigo 213 do CBJD (Código Brasileiro de Justiça Desportiva), o qual versa sobre "deixar de tomar providências capazes de prevenir e reprimir desordens em sua praça de desporto; lançamento de objetos no campo ou local da disputa do evento desportivo".

A legislação prevê como pena "multa, de R$ 100,00 (cem reais) a R$ 100.000,00 (cem mil reais)", além de perda de um a dez mandos de campo. O detalhe é que hoje, pela terceira rodada da Série D, a Raposa encara o Jacuipense no Almeidão, em João Pessoa, justamente cumprindo suspensão por uma fato semelhante ao de Caruaru. Na Série D 2012, em Mossoró, torcedores de Campinense e Baraúnas-RN também se envolveram em uma confusão no Estádio Nogueirão. As duas equipes acabaram punidas.

Ainda conforme o edital divulgado, o processo de Central e Campinense terá como auditor Nicolao Constantino Filho, da Segunda Comissão Disciplinar do STJD, e será julgado na próxima terça-feira, dia 5 de agosto.

SÉRIE C

Segunda fase garante clubes de dois estados

Nesta nova fase da Série C do Campeonato Brasileiro, iniciada em 2009, se tornou comum um Estado classificar, pelo menos, dois clubes à fase seguinte. Com exceção da temporada passada, em todos os outros anos, ao menos, um Estado garantiu dois clubes na fase seguinte. Na atual edição da Série C, São Paulo pode conseguir esta façanha, mas há outros estados com chances.

Dos quatro clubes que estão no G4 do Grupo A, CRB (12) e Botafogo (11) contam com a presença de companheiros em busca da dobradinha. Os alagoanos ainda contam com o ASA (9), enquanto os paraibanos têm o Treze (10). Outro Estado com dois clubes é o Pará: Paysandu (8) e Águia (7).

No Grupo B, após oito de 18 rodadas, Mogi Mirim e Guaratinguetá estão na zona de classificação. O Sapão da Mogiana ocupa a vice-liderança com 14 pontos, dois a mais do que o Guará. Os paulistas ainda são representados por Guarani (10) e São Caetano (5).

Ainda pelo Grupo B, o Estado do Rio Grande do Sul também pode fazer dobradinha. Se o Caxias lidera (15), o Juventude ocupa a 6ª colocação com 12 pontos. Já o Rio de Janeiro conta com três clubes: Macaé (14), Madureira (11) e Duque de Caxias (2).

FOTO: Divulgação

O Botafogo, que está na quarta posição, pode junto com o Treze manter a escrita na disputa

A saga da dobradinha dos Estados começou em 2009. Na oportunidade, o Rio Grande do Sul colocou Caxias e Brasil na próxima fase. Mas apenas nesta vez, nenhum dos clubes conseguiu o acesso. Em 2010, 2011 e 2012, o Estado que comemorou duas classificações ficou ainda mais feliz com, ao menos, um acesso.

Em 2010, por exemplo, o Criciúma subiu para a Série C após ter se classificado junto com a Chapecoense. Nesta temporada, o Pará colocou na fase seguinte Paysandu e Águia. Santa Catarina, novamente, em 2011, comemorou o acesso do Joinville. Antes, o Tricolor havia carimbado o passaporte ao lado da Chapecoense.

Enquanto isso, em 2012, o Icasa foi premiado pelo acesso. Na fase de grupos, Verdão do Cariri e Fortaleza haviam se classificado. O mesmo aconteceu com Macaé e Duque de Caxias. Mas os representantes do Rio de Janeiro não conseguiram subir de divisão.

Apenas em 2013, todos os oito classificados para as quartas de final eram de estados diferentes. A lista teve Santa Cruz-PE, Luverdense-MT, Treze-PB, Sampaio Corrêa-MA, Macaé-RJ, Vila Nova-GO, Caxias-RS e Betim-MG. Pernambucanos, matogrossenses, maranhenses e goianos conquistaram o acesso.

Retrospecto

Confira os estados que fizeram dobradinha na fase de grupos da Série C:

2009
Caxias-RS e Brasil-RS
2010
Paysandu-PA e Águia-PA
Criciúma-SC e Chapecoense-SC
2011
Chapecoense-SC e Joinville-SC
2012
Fortaleza-CE e Icasa-CE
Macaé-RJ e Duque de Caxias-RJ

FOTO: Edson Matos

A nova Vila Olímpica recebe o nome do saudoso desportista Ivan Tomaz da Silva

REINAUGURAÇÃO NO VALENTINA

Vila formará novos atletas

Equipamento esportivo será entregue na próxima terça-feira

Marcos Lima
marcosauniao@gmail.com

A Vila Olímpica Cidade de João Pessoa, que fica no bairro do Valentina Figueiredo, em João Pessoa, será reinaugurada na próxima terça-feira, às 9h. Chamada de Centro de Treinamento Ivan Tomaz, a praça esportiva servirá para a recuperação e formação de atletas. O novo palco esportivo teve investimentos de R$ 8 milhões, sendo R$ 5,7 milhões em obras na primeira etapa e R$ 2,3 milhões na segunda etapa, conseguidos em uma parceria do Ministério do Esportes e da Prefeitura Municipal de João Pessoa.

Além de autoridades estaduais e municipais, a reinauguração contará com a presença de escolinhas de futebol que integram um projeto de base da Prefeitura Municipal. As obras estão 100% concluída e, durante a reinauguração, o prefeito Luciano Cartaxo deverá anunciar o nome do seu administrador.

De acordo com a prefeitura, a Vila Olímpica Cidade de João Pessoa foi construída para fomentar o esporte de base. O objetivo principal será no investimento para se descobrir novos talentos para o cenário esportivo paraibano e brasileiro. No local existem dois campos de futebol, com gramado padrão Fifa. O campo principal, com medidas oficiais (105m x 68m) tem um papel multiuso. Além do futebol, o complexo pode sediar ainda competições de atletismo.

Além do campo e da pista de atletismo, o complexo esportivo conta ainda com vestiários, salas de exames, rampas de acessibilidade, arquibancada para 1800 pessoas, auditório, academia, sala de fisioterapia, oito banheiras térmicas, além da parte administrativa.

MEIA MARATONA

Pretinha é uma das atrações da prova

A atleta Ednalva Laureano (Pretinha) confirmou a sua participação na edição 2014 da Meia Maratona da Cidade de João Pessoa, que terá a sua largada amanhã, no Busto de Tamandaré, na Praia de Tambaú. Pretinha está correndo 80 quilômetros (km) por semana, em Campina Grande, com o objetivo de brigar pelas primeiras colocações da corrida que é uma tradição no calendário esportivo do Nordeste.

Recentemente, Pretinha participou das Corridas da Fogueira e do Fogo e só manifestou otimismo para o seu principal desafio desse segundo semestre, que é a Meia Maratona da Cidade de João Pessoa. "Estou feliz porque se aproxima o dia dessa grande corrida e espero chegar bem, mesmo reconhecendo que será uma prova muito difícil, pois grandes nomes do atletismo nordestino estarão em João Pessoa na briga por essa premiação", contou ela.

Acostumado a participar de provas importantes do calendário nacional, o atleta José Guedes, 62 anos, também participará de mais uma edição da Meia Maratona da Cidade de João Pessoa. "Estou me preparando muito bem, pois, além dessa prova, tenho outros desafios marcados para esse segundo semestre. Já fui premiado três vezes na Meia Maratona de João Pessoa e espero me sair bem esse ano de novo".

Com 67 anos, Gilberto de Sousa Onofre visitou, na última quinta-feira (17), o secretário-adjunto da Secretaria de Juventude, Esporte e Recreação (Sejer), Oscar Moura, para confirmar a sua presença em mais uma versão da Meia Maratona. "Participei de todas as provas e não vou perder essa de jeito nenhum. Espero cumprir todo o percurso mais uma vez".

Oscar Moura ficou feliz com a visita. "O Gilberto é um grande exemplo de vida, principalmente para a nossa juventude, que ainda não despertou para a prática esportiva", disse o secretário-adjunto da Sejer.

Inscrições

Os interessados em participar da Meia Maratona podem fazer as inscrições em quatro locais: a sede da Secretaria de Juventude, Esporte e Recreação (Sejer), na Avenida Camilo de Holanda, no Centro da João Pessoa; Centro Administrativo Municipal, na Avenida Diógenes Chianca, em Água Fria; Paço Municipal, na Praça Pedro Américo; e no Quiosque da Sejer, na Avenida Cabo Branco. O horário é das 9h às 17h.

FOTOS: Reprodução/Internet

Ednalva Laureano treinou bastante

MARI PARAÍBA

Atleta desiste de disputar a Liga de Vôlei pela equipe do Maranhão

O futuro de Mari Paraíba é incerto. De acordo com um comunicado de sua assessoria de imprensa, a atleta não irá mais disputar a próxima edição da Superliga feminina de vôlei, que começa no final de setembro, pelo Maranhão Vôlei. Segundo a nota, o acordo entre a jogadora e o time não foi finalizado. Agora, ela estuda novas propostas de clubes, tanto do Brasil quanto do exterior.

"Não chegamos a um acordo depois de uma reestruturação na equipe do Maranhão. Havia um pré-contrato acertado, mas não conseguimos avançar. Meus empresários estão conversando com algumas equipes. Por enquanto sigo fazendo um trabalho físico intenso para me apresentar bem ao meu futuro time" disse Mari.

Depois de uma passagem pelo vôlei de praia, Mari Paraíba disputou a última edição da Superliga pelo Barueri. O acerto entre a ponteira e o clube do Maranhão havia sido divulgado oficialmente no mês de maio.

Mari Paraíba disputou a última edição pelo Barueri-SP

OLIMPÍADAS DA JUVENTUDE

Brasileiros vão se aclimatar em Tóquio antes das competições

Os atletas que representarão o Brasil nas Olimpíadas da Juventude de Nanquim, farão um período de aclimatação em Tóquio e Macau entre os dias 6 e 12 de agosto para se adaptarem ao fuso horário do Oriente e ao clima asiático. A competição na China tem início no próximo dia 16 e se estenderá até o dia 28 deste mês.

"Este período de aclimatação é extremamente importante em diversos aspectos para estes jovens atletas. Temos total certeza de que serão dias muito proveitosos de treinamento e interação. Nosso objetivo, além da preparação técnica, é oferecer a estes novos talentos as melhores condições para que possam ter o melhor desempenho e aproveitar ao máximo esta primeira participação olímpica de suas carreiras" disse a medalhista olímpica do vôlei de praia Adriana Behar, que é a chefe da missão brasileira em Nanquim.

Em Tóquio, 42 atletas brasileiros de sete modalidades (esgrima, ginástica artística, handebol, judô, levantamento de peso, luta e vôlei de praia) treinarão no Centro de Treinamento Ajinomoto, do Comitê Olímpico Japonês. O local tem um ambiente semelhante ao de uma vila olímpica. Os brasileiros treinarão junto com os japoneses e conhecerão as instalações que estão sendo preparadas para as Olimpíadas de 2020, quando eles podem ser as estrelas dos Jogos.

Em Macau, 25 brasileiros de duas modalidades (atletismo e natação) treinarão em uma das sedes usadas pela delegação verde-amarela na aclimatação para as Olimpíadas de Pequim, em 2008.

Os dois atletas do remo farão estágio de treino na Alemanha antes de ir à China. Os dois representantes brasileiros do tiro com arco treinarão na Polônia. Os outros 26 atletas que completam a delegação de 97 brasileiros viajarão direto do Brasil.

"Estamos repetindo a experiência positiva de Dubai (sede da aclimatação para os Jogos de 2010, em Cingapura). Será fundamental reunirmos grande parte da delegação em um mesmo local para a adaptação ao fuso horário, a fim de que possamos chegar a Nanquim em ótimas condições. Além disso, será uma importante ocasião para integrar os componentes do Time Brasil e transmitir aos atletas os valores que esta competição quer passar para a juventude" disse Adriana Behar.

Antes das viagens mundo afora, os brasileiros se reunirão entre os dias 3 e 4 de agosto para um seminário preparatório em São Paulo. Na ocasião, o Comitê Olímpico Brasileiro apresentará os detalhes da competição e promoverá palestras para os jovens.

CAMPEONATO BRASILEIRO

Paulistas estão liderando o público

Corinthians e São Paulo têm a melhor média e o Goiás a pior da disputa

FOTOS: Divulgação

O Corinthians, que venceu o Palmeiras, por 2 a 0, tem a melhor médida de público

Em 25 partidas com mando de campo de Corinthians, São Paulo, Palmeiras e Santos, a média paulista chega a 19.152 pagantes e público total de 478.800 torcedores. Não por acaso, Corinthians e São Paulo têm as duas melhores médias de público do Brasileirão. O Timão lidera com 29.165 pagantes e o Tricolor aparece logo atrás com 27.155 torcedores, de acordo com dados do site www.srgoool.com.br.

O Rio Grande do Sul também não deixa a desejar. Internacional e Grêmio colocaram os gaúchos na vice-liderança com média de 16.791 pagantes. No ranking de clubes, o Colorado ocupa a 4ª colocação com média de 17.730 fanáticos, enquanto o Grêmio aparece três postos abaixo com 15.852 tricolores.

Com três clubes na Série A, o Rio de Janeiro completa o Top 3. Impulsionados pelo bom desempenho do Fluminense (21.073), os cariocas ostentam média de 15.360 pagantes. Pernambuco, que tem apenas o Sport na elite, tem média de 14.931 torcedores. O quarteto, assim como Minas Gerais (13.415) e Bahia (10.285), ostenta média superior a dez mil pagantes.

Santa Catarina, por outro lado, decepciona. Mesmo com três clubes na principal divisão do Brasileirão, o Estado amarga a antepenúltima posição com média modesta de 8.604 pagantes. A Chapecoense, no ranking de clubes, é a melhor colocada com média de 11.042 torcedores.

Ainda assim, Santa Catarina supera dois Estados. O Paraná amarga a penúltima colocação com só 6.732 pagantes. Já o Estado de Goiás, com apenas um representante na Série A, ocupa a lanterna com média de 6.260 torcedores. O Goiás realizou seis jogos como mandante e no ranking de clubes está no 17º lugar.

Em 119 partidas, a Edição 2014 do Brasileirão tem média de 13.389 pagantes e público total de 1.566.541 torcedores. Se Corinthians, São Paulo e Fluminense lideram o ranking de clubes, Figueirense, Botafogo e o lanterna Atlético Paranaense ocupam a parte inferior da lista.

ARTILHEIROS DA SÉRIE A

Ceni e Dagoberto marcam desde a edição de 2003

Dagoberto e Ceni, ao lado, marcaram gols em todos os Campeonatos Brasileiros desde o início dos pontos corridos

Desde que o Campeonato Brasileiro passou a ser disputado no formato de pontos corridos, em 2003, apenas dois jogadores marcaram gols em todas as edições. Por curiosidade, ambos já foram companheiros de equipe. Tratam-se de Rogério Ceni, goleiro e capitão do São Paulo, e Dagoberto, um dos responsáveis pela ascensão do Cruzeiro, comandado por Marcelo Oliveira.

Dagoberto igualou o camisa 1 na goleada sobre o Figueirense, por 5 a 0, em partida válida pela 12ª rodada da elite nacional. O tento, de número 68 na história do atual formato, foi celebrado pelo atacante, o único em atividade a conquistar quatro títulos da Série A.

"Até o momento, não sabia do dado, mas fico feliz. No futebol, as conquistas coletivas são mais importantes quando comparadas com as individuais. Eu jamais teria me tornado campeão em todas equipes que passei se não contasse com a ajuda dos companheiros", disse o jogador, que defendeu Atlético-PR, São Paulo, Internacional e Cruzeiro.

Com as cores do Atlético-PR, Dagoberto anotou 23 gols em quatro edições. Já no São Paulo, onde conviveu com Ceni, conquistou dois títulos e deixou sua marca 35 vezes. No Internacional, balançou a rede seis vezes, ao passo que, no Cruzeiro, marcou cinco, levantando seu quarto e último troféu na temporada passada. Maior artilheiro da história dos pontos corridos, o meia Paulo Baier, camisa 10 do Criciúma, fica de fora do ranking por não ter atuado na edição de 2012, quando ajudou o Atlético-PR no retorno à elite.

SEM DIVISÃO

Novo Hamburgo entra para um seleto grupo na Copa do Brasil

FOTOS: Reprodução

Novo Hamburgo eliminou o ABC de Natal

O Campeonato Brasileiro passou a ter quatro divisões em 2009 e, desde então, apenas quatro clubes fora das Séries A, B, C e D chegaram às oitavas de final da Copa do Brasil. O mais novo integrante deste seleto quarteto é o Novo Hamburgo que eliminou o ABC, na última quarta-feira, com vitória, por 2 a 0. No jogo de ida, o clube potiguar havia ganho, por 1 a 0.

Em sua segunda vez na Copa do Brasil, Novo Hamburgo faz história ao chegar às oitavas de final. Antes de eliminar o ABC na Terceira Fase, o Novo Hamburgo começou sua caminhada na Copa do Brasil diante do Joinville, outro representante da Série B. Em casa, o clube gaúcho bateu os catarinenses, por 1 a 0. Na Arena Joinville, o Noia - como o clube de Novo Hamburgo é conhecido por seus torcedores - segurou o empate, por 2 a 2.

Na Segunda Fase o desafiante foi o JMalucelli e, novamente, o Novo Hamburgo fez e venceu a primeira partida, em casa, por 1 a 0. No duelo de volta, em Curitiba, o Novo Hamburgo voltou a bater o rival paranaense, mas desta vez o triunfo foi por 2 a 0.

O Novo Hamburgo disputa a Copa do Brasil apenas pela segunda vez. Em 2006, o clube foi eliminado logo na Primeira Fase diante do Criciúma - empate, por 2 a 2, em casa, e derrota, por 2 a 1, em Santa Catarina. Agora, o Novo Hamburgo aguardará pelo sorteio da Confederação Brasileira de Futebol (CBF) que determinará o adversário das oitavas de final.

O mata-mata ainda conta com a presença dos seis clubes que disputaram a Libertadores em 2014 - Atlético Mineiro, Atlético Paranaense, Botafogo, Cruzeiro, Flamengo e Grêmio.

Outros três clubes, de 2009 para cá, também avançaram às oitavas de final mesmo sem divisão nacional. E o desempenho não é nada encorajador para o Novo Hamburgo. Todos os três caíram logo nas oitavas de final. O Americano-RJ, em 2009, foi eliminado pela Ponte Preta. Em 2010, o Corinthians Paranaense avançou, mas sucumbiu diante do Vasco. E em 2011, o Horizonte, do Ceará, foi eliminado pelo Flamengo.

BRASILEIRÃO 2014

Botafogo pega o líder

Equipe carioca enfrenta o Cruzeiro, hoje, às 18h30, no Maracanã

Emerson Sheik foi o desfalque do Botafogo no último treino antes da partida contra o Cruzeiro. O atacante não subiu ao campo do Engenhão, na manhã de ontem, para participar da atividade recreativa. No entanto, o atacante é dado como certo no jogo deste sábado, às 18h30, no Maracanã, contra o Cruzeiro, líder do Campeonato Brasileiro.

Com o time definido, Vagner Mancini observou o treino recreativo e deve ter ficado animado com o estado emocional dos jogadores. Apesar da crise financeira, que tem como consequência quase seis meses de direitos de imagem atrasados, o clima na atividade foi de muita descontração, desde a conversa no centro do gramado até o período em que a bola rolou. Outro titular que não participou do recreativo foi Jefferson. No entanto, o goleiro trabalhou no campo numa atividade à parte. Segundo a imprensa portuguesa, ele é alvo do Benfica, de Portugal.

O presidente do Botafogo, Maurício Assumpção, admitiu que o clube tem consciência do interesse dos portugueses. No entanto, ressaltou que não há proposta oficial, mas deixou claro que não pretende impedir o goleiro de sair, caso seja o seu desejo.

"Até agora não chegou nada de oficial. Nós temos a atitude de não prejudicar a carreira dos jogadores. Se o atleta entender que a proposta é muito boa e vantajosa para ele e também for para o Botafogo, vamos conversar", afirmou. O Botafogo deve enfrentar o Cruzeiro com a seguinte formação: Jefferson, Lucas, Bolívar, Dória e Junior Cesar; Bolatti, Gabriel, Edílson e Carlos Alberto; Rogério e Emerson.

FOTO: Reprodução/Internet

O técnico Vagner Mancini comandou ontem o treino recreativo e deve ter ficado animado com o estado emocional dos jogadores

SÉRIE B

Ceará defende a ponta contra o Boa Esporte

Neste sábado, a Série B terá confrontos importantes pela 14ª rodada com destaque para a partida entre Ceará x Boa, às 21h, no Estádio Presidente Vargas e a briga acirrada pelas vagas do G4.

Na primeira colocação com 27 pontos, o Vozão encara o time do interior de Minas Gerais, 13º colocado com 17 pontos, para abrir vantagem e dar mais tranquilidade ao elenco. Após grande vitória sobre o Internacional por 1 a 0, na última quarta-feira, pela Copa do Brasil, o volante Ricardinho afirmou que o triunfo sobre o Colorado já faz parte do passado e que, para o jogo deste sábado, o time precisará ter muita concentração.

"Já viramos a chave. Neste sábado temos um jogo difícil, mas o acesso à Série A é, também, um dos nossos objetivos. Estamos encarando cada jogo como se fosse uma decisão, por isso, estamos indo bem. Precisamos trabalhar e descansar para que o grupo esteja inteiro diante do Boa Esporte", afirmou Ricardinho.

Entretanto, o elenco do Alvinegro cearense terá algumas baixas para essa partida. O meio-campo Nikão e o volante João Marcos, suspensos por cartões amarelos, desfalcarão o time. Já o Boa se preparou intensamente para esse confronto. Durante a semana foram realizados treinos técnicos e táticos.

DEIXANDO O FLAMENGO

Al Nassr confirma a contratação de Hernane

O Al Nassr anunciou em seu perfil oficial no Twitter a contratação de Hernane. O atacante está em Chapecó, onde o Flamengo enfrenta a Chapecoense amanhã, mas já estava decidido que o jogador não ficaria sequer no banco, já que o Rubro-Negro estava com a proposta do clube dos Emirados Árabes em mãos.

A oferta é de 4,5 milhões de euros (R$ 13,6 milhões) com um contrato de três anos. O Flamengo é dono de 50% dos direitos econômicos de Hernane e vai receber a sua parte, quase R$ 7 milhões, em duas vezes. O restante do jogador pertence à empresa Talents Sports, do seu empresário Paulo Pitombeira, e ao Mogi Mirim.

Hernane já esteve perto de deixar o Flamengo em outras duas oportunidades. Clubes da China e dos Emirados Árabes fizeram propostas pelo jogador, mas não apresentaram as garantias necessárias para que a negociação fosse finalizada. Agora, o adeus deve ser oficializado na segunda-feira, quando a delegação volta ao Rio depois do jogo em SC.

Xodó da torcida do Flamengo, Hernane terminou 2013 como artilheiro do Brasil, marcando 36 gols e conquistando o título da Copa do Brasil. No total, desde 2012, quando foi contratado, disputou 87 jogos com 45 gols marcados.

Jogos de hoje

SÉRIE A

18h30
Botafogo-RJ x Cruzeiro-MG
São Paulo x Criciúma

21h
Vitória-BA x Grêmio-RS

SÉRIE B

16h20
Bragantino-SP x Joinville-SC
Vasco-RJ x Paraná
São Caetano-SP x Ponte Preta-SP
América-RN x Santa Cruz-PE
América-MG x ABC-RN

21h
Ceará x Boa Esporte

FOTO: Reprodução/Internet

Vasco encara o Paraná

SÉRIE C

15h
Madureira-RJ x Guaratinguetá-SP

19h
Asa-AL x Fortaleza

SÉRIE D

15 h
Penapolense x Boa Vista-RJ

16h
Interporto-TO x Remo-PA
Campinense-PB x Jacuipense-BA
Vitória da Conquista-BA x Confiança-SE
Estrela-ES x Anapolina-GO
Betim-MG x Globo-RN

19h30
Cabofriense-RJ x Ituano-SP

Causos&lendas do nosso futebol

Francisco Di Lorenzo Serpa membro da API, UBE e APP - falserpa@oi.com.br

Esporte Clube União

Na década de sessenta, tinha um time profissional que disputava a primeira divisão do futebol paraibano com a denominação de Esporte Clube União. Poucos torcedores das novas gerações sabem disso e que essa equipe pertencia ao nosso centenário jornal "A União".

Esse time disputou vários certames estaduais, não conseguiu ser campeão nenhuma vez, porém serviu para revelar grandes jogadores paraibanos. A sua base era a cidade de João Pessoa e os seus jogadores eram todos daqui da capital. Os jogadores que se destacavam no elenco saiam para jogar nos maiorais do estado, como ocorreu com o craque Delgado.

Quem presidia, organizava, administrava e fazia tudo no time era um grande desportista da época conhecido por Manoel Costeira Neto, que era chefe do parque fabril da empresa jornal "A União". Falam que ele defendia o seu time com muito orgulho e raça, chegando a ter ferrenhas discussões com os dirigentes das agremiações rivais. Nas reuniões do Conselho Arbitral quase sempre havia uma celeuma grande em decorrência do bate boca que ele normalmente iniciava com os demais participantes. Era um bocão danado em defesa do seu time rubro-negro.

Preta e vermelha eram as cores do Esporte Clube União, tendo o branco em menor tom para amenizar o seu uniforme. O rubro-negro lembrava muito o padrão do Flamengo carioca, ou o Campinense Clube da Rainha da Borborema.

O time da União mandava seus jogos no antigo e agradável campo do Olímpico do Boi Só, local onde o Rei Pelé marcou o seu 999º gol – há controvérsias, falam que foi o de nº 1000 -,onde hoje funciona um centro de esportes amadores e olímpicos.

Aquele esquadrão não possuía torcedores, pois existiu por pouco tempo, mas já tinha um número significativo de simpatizantes e vários jovens procuravam as suas categorias de base, à época, denominadas de times infantil e juvenil.

Com aquela camisa rubro-negra, que deixou saudades no desportista da capital, jogaram craques do naipe de Delgado, Vicente Jansen, Lando, Valdecy Pereira, Farias, Fernando Freire, Orlando, Jú, Mineiro, Celso, Waldecy Ramos, Piau, Walter Moreira, Nana Montenegro, Biu Ferreti, Aragão e Ferreira.

Esses craques acima citados seguiram carreira em clubes grandes do estado, do país e até mesmo da Europa. O zagueiro Lando foi aquele que marcou o gol de cabeça na heroica conquista do Botafogo contra o Treze, em 1968, dentro do Presidente Vargas.

O também zagueiro Jú, depois de jogar no Botafogo-PB foi para o Santa Cruz do Recife. Farias jogou em Portugal, honrando o futebol brasileiro. O finado Walter Moreira, zagueiro clássico, jogou no Botafogo e depois no Campinense.

Já o hábil, veloz e finalizador ponta esquerda Ferreira, foi para o Botafogo daqui e depois vestiu as camisas do Cruzeiro, de Tostão e do Santos, de Pelé. Todos esses jogadores surgiram no time do jornal A União. Era uma época em que não se ganhava dinheiro, mas se jogava bonito e com amor ao clube.

Segundo Eudes Moacir Toscano, em seu brilhante livro Na Boca do Gol, o time rubro-negro da capital paraibana foi convidado pra jogar na cidade do Recife, contra o forte esquadrão do Sport Club, que lhe imprimiu uma sonora goleada. No retorno a esta capital, o presidente do rubro-negro de João Pessoa, Manoel Costeira Neto, como dito acima que era muito temperamental, em uma mesa de bar da cidade de Abreu e Lima demitiu o técnico da sua equipe.

E no outro dia acertou com o então jornalista responsável pela página esportiva da União, o jovem Ivan Bezerra, para assumir o comando técnico e tático do esquadrão rubro-negro. Ivan dirigiu o time por mais de quatro meses. Por sua experiência e conhecimento do futebol, Ivan não teve dificuldades em montar um esquema tático e técnico no time rubro-negro, até porque a qualidade técnica da equipe era muito boa e de futuro.

O problema maior de Ivan Bezerra foi conseguir impedir determinados jogadores de tomar uma, após os treinos, jogos e até mesmo em dias de concentração. Pois naquela equipe tinha vários atletas bons de bola e de copo.

Naquela época, Ivan Bezerra também gostava de tomar umas, mas ele era o técnico, e treinador não precisava correr; jogador sim!

Este artigo é dedicado ao Editor de esportes do jornal "A União", jornalista Geraldo Gomes Varela, pela forma profissional e ética de exercer o seu míster.

ESTADO DA PARAÍBA
FUNDO MUNICIPAL DE SAÚDE DE CUITEGI
EXTRATO DE CONTRATO

OBJETO: Aquisição de Materiais Gráficos para atender as demandas da Secretaria de Saúde e Saneamento/FMS de Cuitegi/PB. FUNDAMENTO LEGAL: Pregão Presencial nº 00002/2014. DOTAÇÃO: ORÇAMENTO DE 2014 - RECURSOS PRÓPRIOS DA SECRETARIA DE SAÚDE E SANEAMENTO/FUNDO MUNICIPAL DE SAÚD DE CUITEGI/FEDERAIS (RECEITA DE IMPOSTOS E DE TRANSFERÊNCIA DE IMPOSTOS - SAÚDE; TRANSFERÊNCIA DE RECURSOS DO SUS = 40.000 - FUNDO MUNICIPAL DE SAÚDE DE CUITEGI - 10.301.0004.2058/10.301.0004 .2064 - ELEMENTO DE DESPESA: 339039 - OUTROS SERVIÇOS DE TERCEIROS - PESSOA JURÍDICA E 40.001 - SECRETARIA DE SAÚDE E SANEAMENTO - 10.301.1002.2073 - ELEMENTO DE DESPESA: 339039 - OUTROS SERVIÇOS DE TERCEIROS - PESSOA JURÍDICA. VIGÊNCIA: 5 (cinco) meses. PARTES CONTRATANTES: Fundo Municipal de Saúde de Cuitegi e: CT Nº 00002/2014 - 29.07.14 - GRAFICA E EDITORA SANT'ANA LTDA - R$ 78.682,10.

ESTADO DA PARAÍBA
PREFEITURA MUNICIPAL DE CAJAZEIRAS
RATIFICAÇÃO E ADJUDICAÇÃO - DISPENSA Nº DV00003/2014

Nos termos dos elementos constante da respectiva Exposição de Motivos que instrui o processo e observado o parecer da Assessoria Jurídica, referente a Dispensa de Licitação nº DV00003/2014, que objetiva:SERVIÇO DE CONFECÇÃO E DECORAÇÃO DE CARROS ALEGÓRICOS NÃO MOTORIZADOS EM FORMATOS DIVERSOS PARA USO NO DESFILE COMEMORATIVO DE 151 ANOS DE EMANCIPAÇÃO POLITICA DE 2014, EM CAJAZEIRAS-PB; RATIFICO o correspondente procedimento e ADJUDICO o seu objeto a: JEFFERSON RIBEIRO PEREIRA - R$ 6.000,00.

Cajazeiras - PB, 01 de Agosto de 2014

FRANCISCA DENISE ALBUQUERQUE DE OLIVEIRA – Prefeita

ESTADO DA PARAÍBA
PREFEITURA MUNICIPAL DE CAJAZEIRAS
EXTRATO DE CONTRATO

OBJETO: SERVIÇO DE CONFECÇÃO E DECORAÇÃO DE CARROS ALEGÓRICOS NÃO MOTORIZADOS EM FORMATOS DIVERSOS PARA USO NO DESFILE COMEMORATIVO DE 151 ANOS DE EMANCIPAÇÃO POLITICA DE 2014, EM CAJAZEIRAS-PB.

FUNDAMENTO LEGAL: Dispensa de Licitação nº DV00003/2014.

DOTAÇÃO: 02.090 - SECRETARIA MUN. DE EDUCAÇÃO 12.361.1023.2021 - MANUT. DAS ATIV. DO ENSINO FUNDAMENTAL 33.90.36 - OUTROS SERVIÇOS DE TERCEIROS - PESSOA FISICA 33.90.39 - OUTROS SERVIÇOS DE TERCEIROS - PESSOA JURIDICA 009 - RECEITA DE IMP. TRANSF. DE IMPOSTOS - EDUCAÇÃO 12.365.1024.2022 - MANUT.DAS ATIV. DA EDUCAÇÃO INFANTIL 33.90.36 - OUTROS SERVIÇOS DE TERCEIROS - PESSOA FISICA 33.90.39 - OUTROS SERVIÇOS DE TERCEIROS - PESSOA JURIDICA 009 - RECEITA DE IMP. TRANSF. DE IMPOSTOS - EDUCAÇÃO 12.361.1023.2026 - MANUT. DAS ATIV. DA EDUCAÇÃO BASICA - FUNDEB 33.90.36 - OUTROS SERVIÇOS DE TERCEIROS - PESSOA FISICA 33.90.39 - OUTROS SERVIÇOS DE TERCEIROS - PESSOA JURIDICA 002 - TRANSFERENCIA DO FUNDEB (OUTRAS) 12.361.1023.2029 - MANUT. O PROGRAMA SALARIO EDUCAÇÃO 33.90.36 - OUTROS SERVIÇOS DE TERCEIROS - PESSOA FISICA 33.90.39 - OUTROS SERVIÇOS DE TERCEIROS - PESSOA JURIDICA 005 - CONTRIBUIÇÃO DO PROG. ENSINO FUNDAMENTAL - QSE 12.361.1023.2040 - MANUT. DAS ATIV. DA SEC. DE EDUCAÇÃO - RECURSOS ORDINARIOS 33.90.36 - OUTROS SERVIÇOS DE TERCEIROS - PESSOA FISICA 33.90.39 - OUTROS SERVIÇOS DE TERCEIROS - PESSOA JURIDICA 001 - RECURSOS ORDINARIOS

VIGÊNCIA: 20 (vinte) dias

PARTES CONTRATANTES: Prefeitura Municipal de Cajazeiras e:

CT Nº 00130/2014 - 01.08.14 - JEFFERSON RIBEIRO PEREIRA - R$ 6.000,00

ESTADO DA PARAÍBA
PREFEITURA MUNICIPAL DE CAJAZEIRAS
EXTRATO DE DISPENSA DE LICITAÇÃO

PROCESSO: Exposição de Motivos nº DV00003/2014.

OBJETO: SERVIÇO DE CONFECÇÃO E DECORAÇÃO DE CARROS ALEGÓRICOS NÃO MOTORIZADOS EM FORMATOS DIVERSOS PARA USO NO DESFILE COMEMORATIVO DE 151 ANOS DE EMANCIPAÇÃO POLITICA DE 2014, EM CAJAZEIRAS-PB .FUNDAMENTO LEGAL: Art. 24, inciso II, da Lei Federal nº 8.666/93 e suas alterações.

AUTORIZAÇÃO: .

RATIFICAÇÃO: Prefeita, em 01/08/2014

PREFEITURA MUNICIPAL DE MARI
HOMOLOGAÇÃO - PREGÃO PRESENCIAL Nº 00034/2014

Nos termos do relatório final apresentado pelo Pregoeiro Oficial e observado parecer da Assessoria Jurídica, referente ao Pregão Presencial nº 00034/2014, que objetiva: SERVIÇOS DE SUCÇÃO E LOCAÇÃO DE SANITÁRIOS QUÍMICOS; HOMOLOGO o correspondente procedimento licitatório em favor de: LIMPA FOSSAS MARIENSE - ME - R$ 150.000,00.

Mari - PB, 31 de Julho de 2014.

MARCOS AURÉLIO MARTINS DE PAIVA - Prefeito

HOMOLOGAÇÃO - PREGÃO PRESENCIAL Nº 00035/2014

Nos termos do relatório final apresentado pelo Pregoeiro Oficial e observado parecer da Assessoria Jurídica, referente ao Pregão Presencial nº 00035/2014, que objetiva: SERVIÇOS DE ARAR TERRAS; HOMOLOGO o correspondente procedimento licitatório em favor de: COOPERATIVA DE PROD. AGROPECUÁRIA DO ASSENTAMENTO ZUMBI - R$ 16.500,00; COOPERATIVA DE PRODUÇÃO AGROPEC. DO ASSENTAMENTO TIRADENTES - R$ 22.000,00.

Mari - PB, 31 de Julho de 2014.

MARCOS AURÉLIO MARTINS DE PAIVA – Prefeito

HOMOLOGAÇÃO - PREGÃO PRESENCIAL Nº 00036/2014

Nos termos do relatório final apresentado pelo Pregoeiro Oficial e observado parecer da Assessoria Jurídica, referente ao Pregão Presencial nº 00036/2014, que objetiva: SERVIÇOS DE LAVAGEM DE VEÍCULOS; HOMOLOGO o correspondente procedimento licitatório em favor de: SUZETE MARIA PEREIRA - ME - R$ 78.800,00.

Mari - PB, 31 de Julho de 2014.

MARCOS AURÉLIO MARTINS DE PAIVA – Prefeito

HOMOLOGAÇÃO - PREGÃO PRESENCIAL Nº 00037/2014

Nos termos do relatório final apresentado pelo Pregoeiro Oficial e observado parecer da Assessoria Jurídica, referente ao Pregão Presencial nº 00037/2014, que objetiva: AQUISIÇÃO DE PASSAGENS; HOMOLOGO o correspondente procedimento licitatório em favor de: RR TURISMO LTDA - R$ 53.743,20.

Mari - PB, 31 de Julho de 2014.

MARCOS AURÉLIO MARTINS DE PAIVA – Prefeito

EXTRATO DE CONTRATO
OBJETO: SERVIÇOS DE SUCÇÃO E LOCAÇÃO DE SANITÁRIOS QUÍMICOS.
FUNDAMENTO LEGAL: Pregão Presencial nº 00034/2014.

DOTAÇÃO: Recursos Próprios do Município de Mari: 06.00 - SECRETARIA DE SERVIÇOS URBANOS - 15.451.0210.2024 - MANUTENÇÃO DAS ATIVIDADES DA SECRETARIA DE SERVIÇOS URBANOS - 05.00 - SECRETARIA DE EDUCAÇÃO, CULTURA E ESPORTES - 13.392.2470.2022 - MANUTENÇÃO DAS ATIVIDADES CULTURAIS DO MUNICÍPIO - 07.00 - FUNDO MUNICIPAL DE SAÚDE - 10.302.4280.2030 - MANUTENÇÃO DO FUNDO MUNICIPAL DE SAÚDE - 3390.39.00 - OUTROS SERVIÇOS DE TERCEIROS - PESSOA JURÍDICA. VIGÊNCIA: 12 (doze) meses

PARTES CONTRATANTES: Prefeitura Municipal de Mari e: CT Nº 00134/2014 - 31.07.14 - LIMPA FOSSAS MARIENSE - ME - R$ 150.000,00.

EXTRATO DE CONTRATOS
OBJETO: SERVIÇOS DE ARAR TERRAS.
FUNDAMENTO LEGAL: Pregão Presencial nº 00035/2014.

DOTAÇÃO: Recursos Próprios do Município de Mari: 04.00 - SECRETARIA DE AGRICULTURA - 20.601.0900.2009 - MANUTENÇÃO DAS ATIVIDADES DA SECRETARIA DE AGRICULTURA - 110101 - RECURSOS ORDINÁRIOS - 3390.36.00 - OUTROS SERVIÇOS DE TERCEIROS - PESSOA FISICA - 3390.39.00 - OUTROS SERVIÇOS DE TERCEIROS - PESSOA JURÍDICA.

VIGÊNCIA: até o final do exercício financeiro de 2014

PARTES CONTRATANTES: Prefeitura Municipal de Mari e: CT Nº 00135/2014 - 31.07.14 - COOPERATIVA DE PROD. AGROPECUÁRIA DO ASSENTAMENTO ZUMBI - R$ 16.500,00.

CT Nº 00136/2014 - 31.07.14 - COOPERATIVA DE PRODUÇÃO AGROPEC. DO ASSENTAMENTO TIRADENTES - R$ 22.000,00.

EXTRATO DE CONTRATO
OBJETO: SERVIÇOS DE LAVAGEM DE VEÍCULOS.
FUNDAMENTO LEGAL: Pregão Presencial nº 00036/2014.

DOTAÇÃO: Recursos Próprios do Município de Mari: 04.00 - SECRETARIA DE AGRICULTURA - 20.601.0900.2009 - MANUTENÇÃO DAS ATIVIDADES DA SECRETARIA DE AGRICULTURA - 05.00 - SECRETARIA DE EDUCAÇÃO, CULTURA E ESPORTES - 12.361.1880.2017 - MANUTENÇÃO DAS ATIVIDADES DO ENSINO FUNDAMENTAL CUSTEADAS COM MDE - 07.00 - FUNDO MUNICIPAL DE SAÚDE - 10.302.4280.2030 - MANUTENÇÃO DO FUNDO MUNICIPAL DE SAÚDE - 08.00 - FUNDO MUNICIPAL DE SAÚDE - 08.244.4860.2036 - MANUTENÇÃO DAS ATIVIDADES DO FMAS DO MUNICÍPIO - 3390.39.00 - OUTROS SERVIÇOS DE TERCEIROS - PESSOA JURÍDICA.

VIGÊNCIA: até o final do exercício financeiro de 2014

PARTES CONTRATANTES: Prefeitura Municipal de Mari e: CT Nº 00138/2014 - 31.07.14 - SUZETE MARIA PEREIRA - ME - R$ 78.800,00.

EXTRATO DE CONTRATO
OBJETO: AQUISIÇÃO DE PASSAGENS.
FUNDAMENTO LEGAL: Pregão Presencial nº 00037/2014.

DOTAÇÃO: Recursos Próprios do Município de Mari: 01.00 - GABINETE DO PREFEITO - 04.122.0200.2002 - MANUTENÇÃO DO GABINETE DO PREFEITO - OUTROS SERVIÇOS DE TERCEIROS - PESSOA JURÍDICA - 3390.30.00 - MATERIAL DE CONSUMO.

VIGÊNCIA: até o final do exercício financeiro de 2014

PARTES CONTRATANTES: Prefeitura Municipal de Mari e: CT Nº 00137/2014 - 31.07.14 - RR TURISMO LTDA - R$ 53.743,20.

PREFEITURA MUNICIPAL DE BORBOREMA
AVISO DE LICITAÇÃOPREGÃO PRESENCIAL Nº 016/2014

Torna público que fará realizar através do Pregoeiro Oficial e Equipe de Apoio, sediada na Av. Gov. Pedro Moreno Gondim, S/N - Centro - Borborema - PB, às 14h30min do dia 13 de Agosto de 2014, licitação modalidade Pregão Presencial, do tipo menor preço, para: Contratação de 01 (um) profissional da área de engenharia civil, para suprir as necessidades desta Prefeitura. Recursos: previstos no orçamento vigente. Fundamento legal: Lei Federal nº 10.520/02 e Decreto Municipal nº 009/2007. Informações: no horário das 08:00 as 12:00 horas dos dias úteis, no endereço supracitado. Telefone: (083) 3360-1010.

Borborema - PB, 01 de Agosto de 2014.

ROMUALDO FERNANDES NICOLAU - Pregoeiro Oficial

HOMOLOGAÇÃO – CHAMADA DE PREÇOS Nº 002/2014

Observado parecer da Assessoria Jurídica, referente à Chamada Pública nº 002/2014, que objetiva: Aquisição de Gêneros Alimentícios da Agricultura Familiar e do Empreendedor Familiar Rural, destinado ao atendimento do Programa de Alimentação Escolar; HOMOLOGO o correspondente procedimento licitatório em favor de: MARCOS ANTONIO EVARISTO - R$ 6.449,00; JOSE MENDES DA SILVA FILHO - R$ 8.382,00; GILMAR MAIA DA SILVA - R$ 1.139,00; EDMILSON GOMES DA SILVA - R$ 8.580,00.

Borborema – PB, 16 de julho de 2014.

MARIA PAULA GOMES PEREIRA
Prefeita

EXTRATO DE CONTRATO DA CHAMADA PÚBLICA DE Nº. 002/2014

OBJETO: Aquisição de Gêneros Alimentícios da Agricultura Familiar e do Empreendedor Familiar Rural, destinado ao atendimento do Programa de Alimentação Escolar, conforme Lei 11.947/2009 e Resolução/CD/FNDE nº 26/2013. DOTAÇÃO: Recursos FNDE/PNAE: 3.3.90.30.01 – MATERIAL DE CONSUMO. VIGÊNCIA: até 19 de dezembro de 2014. PARTES CONTRATANTES: PARTES CONTRATANTES: Prefeitura Municipal de Borborema e: CT Nº 039/2014 - 18.07.14 - MARCOS ANTONIO EVARISTO - R$ 6.449,00; CT Nº 040/2014 - 18.07.14 - JOSE MENDES DA SILVA FILHO - R$ 8.382,00; CT Nº 041/2014 - 18.07.14 - GILMAR MAIA DA SILVA - R$ 1.139,00; CT Nº 042/2014 - 18.07.14 - EDMILSON GOMES DA SILVA - R$ 8.580,00.

ESTADO DA PARAÍBA
PREFEITURA MUNICIPAL DE CUITEGI
HOMOLOGAÇÃO - PREGÃO PRESENCIAL Nº 00020/2014

Nos termos do relatório final apresentado pelo Pregoeiro Oficial e observado parecer da Assessoria Jurídica, referente ao Pregão Presencial nº 00020/2014, que objetiva: Aquisição de Gás Liquefeito de Petróleo - GLP; HOMOLOGO o correspondente procedimento licitatório em favor de: EDVALDO ONOFRE DE ARAUJO - EPP - R$ 10.890,00.

Cuitegi - PB, 21 de Julho de 2014

GUILHERME CUNHA MADRUGA JUNIOR
Prefeito

ESTADO DA PARAÍBA
PREFEITURA MUNICIPAL DE CUITEGI
HOMOLOGAÇÃO - PREGÃO PRESENCIAL Nº 00021/2014

Nos termos do relatório final apresentado pelo Pregoeiro Oficial e observado parecer da Assessoria Jurídica, referente ao Pregão Presencial nº 00021/2014, que objetiva: Aquisição de Materiais Gráficos para atender as demandas da Secretaria de Educação e Cultura do Município de Cuitegi/PB; HOMOLOGO o correspondente procedimento licitatório em favor de: GRAFICA E EDITORA SANT'ANA LTDA - R$ 24.354,00.

Cuitegi - PB, 28 de Julho de 2014

GUILHERME CUNHA MADRUGA JUNIOR
Prefeito

PREFEITURA MUNICIPAL DE MARI
AVISO DE LICITAÇÃO
PREGÃO PRESENCIAL Nº 00040/2014

Torna público que fará realizar através do Pregoeiro Oficial e Equipe de Apoio, sediada na Rua Antonio de Luna Freire, 146 - Centro - Mari - PB, às 09:00 horas do dia 13 de Agosto de 2014, licitação modalidade Pregão Presencial, do tipo menor preço, para: AQUISIÇÃO DE PADRÕES E CAMISAS. Recursos: previstos no orçamento vigente. Fundamento legal: Lei Federal nº 10.520/02 e Decreto Municipal nº 002. Informações: no horário das 08:00 as 12:00 horas dos dias úteis, no endereço supracitado. Telefone: (083) 32872504.

Email: prefeiturademari@hotmail.com

Mari - PB, 01 de Agosto de 2014.

PEDRO FREIRE DE SOUZA FILHO - Pregoeiro Oficial

PREFEITURA MUNICIPAL DE CUITÉ
AVISO DE ADJUDICAÇÃO – PREGÃO PRESENCIAL Nº. 045/2014 - SRP

A Prefeitura Municipal de Cuité/PB, por intermédio de seu Pregoeiro, torna público que adjudicou o objeto desta licitação em favor das empresas FRANCISCA CLECIA VIANA LUCAS CNPJ 16.541.244/0001-11 R$ 170.735,00, NOVA CONQUISTA COMERCIO DE EQUIPAMENTOS LTDA CNPJ 14.209.485/0001-32 R$ 58.150,00, CRM COMERCIAL LTDA CNPJ 04.679.119/0001-93 R$ 43.250,00, MOVEIS JB INDUSTRIA E COMÉRCIO LTDA CNPJ 02.464.845/0001-63 R$ 52.295,50, FELIPE RANIER CAVALCANTI LIMA CNPJ 17.633.219/0001-20 R$ 84.850,00, GQS ELETROS E EQUIPAMENTOS LTDA CNPJ 11.427.407/0001-16 R$ 43.655,00, KALCULUS COMERCIO DE MOVEIS E MAQUINAS PARA ESCRITORIO LTDA CNPJ 40.980.187/0001-51 R$ 14.764,00, E C MARTINS ME CNPJ 09.050.124/0001-56 no valor total de R$ 156.642,00, GENESIS COMERCIAL DE PRODUTOS LTDA CNPJ 19.292.667/0001-33 R$ 41.936,20. Demais informações 83-3372-2246.

Cuité – PB, em 01 de agosto de 2014.

Bruce da Silva Santos
Pregoeiro Oficial

AVISO DE HOMOLOGAÇÃO – PREGÃO PRESENCIAL Nº. 045/2014 - SRP

A Prefeita do Município de Cuité/PB, torna público que homologou a adjudicação do objeto desta licitação em favor da empresa FRANCISCA CLECIA VIANA LUCAS CNPJ 16.541.244/0001-11 R$ 170.735,00, NOVA CONQUISTA COMERCIO DE EQUIPAMENTOS LTDA CNPJ 14.209.485/0001-32 R$ 58.150,00, CRM COMERCIAL LTDA CNPJ 04.679.119/0001-93 R$ 43.250,00, MOVEIS JB INDUSTRIA E COMÉRCIO LTDA CNPJ 02.464.845/0001-63 R$ 52.295,50, FELIPE RANIER CAVALCANTI LIMA CNPJ 17.633.219/0001-20 R$ 84.850,00, GQS ELETROS E EQUIPAMENTOS LTDA CNPJ 11.427.407/0001-16 R$ 43.655,00, KALCULUS COMERCIO DE MOVEIS E MAQUINAS PARA ESCRITORIO LTDA CNPJ 40.980.187/0001-51 R$ 14.764,00, E C MARTINS ME CNPJ 09.050.124/0001-56 no valor total de R$ 156.642,00, GENESIS COMERCIAL DE PRODUTOS LTDA CNPJ 19.292.667/0001-33 R$ 41.936,20. Em consequência, ficam convocados os proponentes para assinatura do instrumento de contrato, nos termos do art. 64, caput, da Lei nº. 8.666/93, sob pena de decair o direito à contratação sem prejuízo das sanções previstas em lei. Demais informações 83-3372-2246.

Cuité – PB, em 01 de agosto de 2014.

Euda Fabiana de Farias Palmeira Venâncio
PrefeitaConstitucional de Cuité

AVISO DE ADJUDICAÇÃO – PREGÃO PRESENCIAL Nº. 046/2014 - SRP

A Prefeitura Municipal de Cuité/PB, por intermédio de seu Pregoeiro, torna público que adjudicou o objeto desta licitação em favor das empresas SAUDE DENTAL COMERCIO E REPRESENTAÇÃO LTDA CNPJ 24.280.828/0002-90 no valor total de R$ 151.034,62, RDF DISTRIBUIDORA DE PRODUTOS PARA SAUDE LTDA CNPJ 13.305.387/0001-73 no valor total de R$ 124.517,36 e DENTAL MED SUL ARTIGOS ODONTOLÓGICOS LTDA CNPJ 02.477.571/0001-47 no valor total de R$ 83.655,10. Demais informações 83-3372-2246.

Cuité – PB, em 01 de agosto de 2014.

Bruce da Silva Santos
Pregoeiro Oficial

AVISO DE HOMOLOGAÇÃO – PREGÃO PRESENCIAL Nº. 046/2014 - SRP

A Prefeita do Município de Cuité/PB, torna público que homologou a adjudicação do objeto desta licitação em favor das empresas SAUDE DENTAL COMERCIO E REPRESENTAÇÃO LTDA CNPJ 24.280.828/0002-90 no valor total de R$ 151.034,62, RDF DISTRIBUIDORA DE PRODUTOS PARA SAUDE LTDA CNPJ 13.305.387/0001-73 no valor total de R$ 124.517,36 e DENTAL MED SUL ARTIGOS ODONTOLÓGICOS LTDA CNPJ 02.477.571/0001-47 no valor total de R$ 83.655,10. Em consequência, ficam convocados os proponentes para assinatura do instrumento de contrato, nos termos do art. 64, caput, da Lei nº. 8.666/93, sob pena de decair o direito à contratação sem prejuízo das sanções previstas em lei. Demais informações 83-3372-2246.

Cuité – PB, em 01 de agosto de 2014.

Euda Fabiana de Farias Palmeira Venâncio
PrefeitaConstitucional de Cuité

AVISO DE PREGÃO PRESENCIAL Nº. 053/2014

Objeto:CONTRATAÇÃO DE VEÍCULOS PARA TRANSPORTE ESCOLAR NESTE MUNICÍPIO. Tipo: Menor Preço. Início da Sessão:09:00(hora local) do dia 14/08/2014. Local:Sala da CPL, Sede da Prefeitura Municipal de Cuité, Rua 15 de Novembro, 159, centro. Informações e Retirada de Edital:Segunda a Sexta-feira, das 08h às 12h, Tel. 83-3372-2246/2447, e-mail licitacao.pmc@cuite.pb.gov.br.

Cuité/PB, 01 de agosto de 2014.

Bruce da Silva Santos
Pregoeiro Oficial

AVISO DE PREGÃO PRESENCIAL Nº. 059/2014

Objeto:LOCAÇÃO DE VEÍCULOS PARA AS SECRETARIAS E PROGRAMAS DESTA PEFEITURA. Tipo: Menor Preço. Início da Sessão:14:00(hora local) do dia 14/08/2014. Local:Sala da CPL, Sede da Prefeitura Municipal de Cuité, Rua 15 de Novembro, 159, centro. Informações e Retirada de Edital:Segunda a Sexta-feira, das 08h às 12h, Tel. 83-3372-2246/2447, e-mail licitacao.pmc@cuite.pb.gov.br.

Cuité/PB, 01 de agosto de 2014.

Bruce da Silva Santos
Pregoeiro Oficial

ESTADO DA PARAÍBA
PREFEITURA MUNICIPAL DE CAMPINA GRANDE
SECRETARIA MUNICIPAL DE ASSISTÊNCIA SOCIAL
EXTRATO DE CONTRATO

INSTRUMENTO: Contrato Nº 2.05.039/2014. PARTES: Secretaria Municipal de Assistência Social e WALTER LIMA DA COSTA – ME. OBJETO: Prestação de serviços de manutenção em geral e instalação de ar condicionados, para atender as necessidades dos programas do Fundo Municipal de Assistência Social. VALOR: R$: 7.970,00 (Sete mil, novecentos e setenta reais).LICITAÇÃO: Dispensa Nº 2.05.035/2014. FUNDAMENTAÇÃO: Lei Federal Nº 8.666/93. FUNCIONAL PROGRAMÁTICA: 08.243.1018.2191 / 08.244.1018.2195 / 08.244.1019.2204 / 04.122.2001.2214 ELEMENTO DE DESPESA: 339039 FONTE DE RECURSOS:016/060 SIGNATÁRIOS: João Dantas e WALTER LIMA DA COSTA – ME. DATA DA ASSINATURA: 31 de julho de 2014 VIGÊNCIA: Até 31 de dezembro de 2014

JOÃO DANTAS
Secretário Municipal de Assistência Social

ESTADO DA PARAÍBA
FUNDO MUNICIPAL DE SAÚDE DE CUITEGI
HOMOLOGAÇÃO - PREGÃO PRESENCIAL Nº 00001/2014

Nos termos do relatório final apresentado pelo Pregoeiro Oficial e observado parecer da Assessoria Jurídica, referente ao Pregão Presencial nº 00001/2014, que objetiva: Prestação dos Serviços de Assessoria junto ao Setor de Licitações do Fundo Municipal de Saúde de Cuitegi; HOMOLOGO o correspondente procedimento licitatório em favor de: RAPIDEZ E EFICIENCIA ASSESSORIA E CONSULTORIA LTDA ME - R$ 26.400,00.

Cuitegi - PB, 28 de Julho de 2014

ADRIANO GALDINO DA SILVA
Secretário de Saúde e Saneamento

ESTADO DA PARAÍBA
FUNDO MUNICIPAL DE SAÚDE DE CUITEGI
HOMOLOGAÇÃO - PREGÃO PRESENCIAL Nº 00002/2014

Nos termos do relatório final apresentado pelo Pregoeiro Oficial e observado parecer da Assessoria Jurídica, referente ao Pregão Presencial nº 00002/2014, que objetiva: Aquisição de Materiais Gráficos para atender as demandas da Secretaria de Saúde e Saneamento/FMS de Cuitegi/PB; HOMOLOGO o correspondente procedimento licitatório em favor de: GRAFICA E EDITORA SANT'ANA LTDA - R$ 78.682,10.

Cuitegi - PB, 28 de Julho de 2014

ADRIANO GALDINO DA SILVA
Secretário de Saúde e Saneamento

ESTADO DA PARAÍBA
FUNDO MUNICIPAL DE SAÚDE DE CUITEGI
EXTRATO DE CONTRATO

OBJETO: Prestação dos Serviços de Assessoria junto ao Setor de Licitações do Fundo Municipal de Saúde de Cuitegi. FUNDAMENTO LEGAL: Pregão Presencial nº 00001/2014. DOTAÇÃO: ORÇAMENTO DE 2014 - RECURSOS PRÓPRIOS (RECEITA DE IMPOSTOS E DE TRANSFERÊNCIA DE IMPOSTOS - SAÚDE) = 40.001 - SECRETARIA DE SAÚDE E SANEAMENTO - 10.301.1002.2073 - ELEMENTO DE DESPESA: 339036 - OUTROS SERVIÇOS DE TERCEIROS - PESSOA FÍSICA E 339039 - OUTROS SERVIÇOS DE TERCEIROS - PESSOA JURÍDICA. VIGÊNCIA: 12 (doze) meses. PARTES CONTRATANTES: Fundo Municipal de Saúde de Cuitegi e: CT Nº 00001/2014 - 29.07.14 - RAPIDEZ E EFICIENCIA ASSESSORIA E CONSULTORIA LTDA ME - R$ 26.400,00. ESTADO DA PARAÍBA

PREFEITURA MUNICIPAL DE CUITEGI
HOMOLOGAÇÃO - PREGÃO PRESENCIAL Nº 00022/2014

Nos termos do relatório final apresentado pelo Pregoeiro Oficial e observado parecer da Assessoria Jurídica, referente ao Pregão Presencial nº 00022/2014, que objetiva: Serviços de Locação, Montagem e Desmontagem de SONORIZAÇÃO e ILUMINAÇÃO, PALCO, GRUPO GERADOR e FECHAMENTO; HOMOLOGO o correspondente procedimento licitatório em favor de: EXPLOSÃO SOM, LUZ, PALCO E EVENTOS LTDA - ME - R$ 20.535,00; VAGNER RODRIGUES DOS SANTOS - ME - R$ 12.900,00.

Cuitegi - PB, 31 de Julho de 2014

GUILHERME CUNHA MADRUGA JUNIOR
Prefeito

ESTADO DA PARAÍBA
PREFEITURA MUNICIPAL DE CUITEGI
HOMOLOGAÇÃO - PREGÃO PRESENCIAL Nº 00023/2014

Nos termos do relatório final apresentado pelo Pregoeiro Oficial e observado parecer da Assessoria Jurídica, referente ao Pregão Presencial nº 00023/2014, que objetiva: Serviços de Limpeza de Fossas e locação de Sanitários Químicos e Tendas ao município de Cuitegí/PB; HOMOLOGO o correspondente procedimento licitatório em favor de: ALEXANDRE LAURENTINO DA SILVA - ME - R$ 39.770,00.

Cuitegi - PB, 31 de Julho de 2014

GUILHERME CUNHA MADRUGA JUNIOR
Prefeito

ESTADO DA PARAÍBA
PREFEITURA MUNICIPAL DE CUITEGI
EXTRATO DE CONTRATO

OBJETO: Serviços de Limpeza de Fossas e locação de Sanitários Químicos e Tendas ao município de Cuitegí/PB. FUNDAMENTO LEGAL: Pregão Presencial nº 00023/2014. DOTAÇÃO: ORÇAMENTO DE 2014 - RECURSOS PRÓPRIOS DO MUNICÍPIO DE CUITEGI (RECEITA DE IMPOSTOS E DE TRANSFERÊNCIA DE IMPOSTOS - EDUCAÇÃO; RECURSOS ORDINÁRIOS) = 20.200 - SECRETARIA DE ADMINISTRAÇÃO - 04.122.1002.2005 - ELEMENTO DE DESPESA: 339039 - OUTROS SERVIÇOS DE TERCEIROS - PESSOA JURÍDICA; 20.400 - SECRETARIA DE AGRICULTURA - 20.601.1002.2010 - ELEMENTO DE DESPESA: 339039 - OUTROS SERVIÇOS DE TERCEIROS - PESSOA JURÍDICA; 20.600 - SECRETARIA DE EDUCAÇÃO E CULTURA - 12 .361.1002.2015/12.366.0008.2018/13.392.0008.2020 - ELEMENTO DE DESPESA: 339039 - OUTROS SERVIÇOS DE TERCEIROS - PESSOA JURÍDICA; 20.700 - SECRETARIA DE SERVIÇOS URBANOS - 15.451.1002.2027 - ELEMENTO DE DESPESA: 339039 - OUTROS SERVIÇOS DE TERCEIROS - PESSOA JURÍDICA; 20.900 - SECRETARIA DE ASSISTÊNCIA E PREVIDENCIA SOCIAL - 08.244.1002.2036 - ELEMENTO DE DESPESA: 339039 - OUTROS SERVIÇOS DE TERCEIROS - PESSOA JURÍDICA; 21.100 - SECRETARIA DE ESPORTES E LAZER - 27.812.0008.2044 - ELEMENTO DE DESPESA: 339039 - OUTROS SERVIÇOS DE TERCEIROS - PESSOA JURÍDICA; 21.200 - SECRETARIA DE MEIO AMBIENTE - 18.542.0015.2045 - ELEMENTO DE DESPESA: 339039 - OUTROS SERVIÇOS DE TERCEIROS - PESSOA JURÍDICA. VIGÊNCIA: 5 (cinco) meses. PARTES CONTRATANTES: Prefeitura Municipal de Cuitegi e: CT Nº 00060/2014 - 31.07.14 - ALEXANDRE LAURENTINO DA SILVA - ME - R$ 39.770,00.

ESTADO DA PARAÍBA
PREFEITURA MUNICIPAL DE CUITEGI
EXTRATO DE CONTRATO

OBJETO: Aquisição de gêneros alimentícios da Agricultura Familiar e do Empreendedor Familiar Rural para atendimento do Programa Nacional de Alimentação Escolar/PNAE – Cuitegi/PB. FUNDAMENTO LEGAL: Chamada Pública nº 00001/2014. DOTAÇÃO: ORÇAMENTO DE 2014 - RECURSOS PRÓPRIO DO MUNICÍPIO DE CUITEGI/PB/FNDE – (RECURSOS ORDINÁRIOS/TRANSFERÊNCIA DE RECURSOS DO FNDE) - 20.600 - SECRETARIA DE EDUCAÇÃO E CULTURA - 12.361.0008.2011/12.361.0008.2012 - ELEMENTO DE DESPESA: 3.3.90.30 - MATERIAL DE CONSUMO. CT Nº 00056/2014 – 29/07/2014 - CRISTIANO MENDES DOS SANTOS – Valor: R$ 16.097,00.

FUNDO MUNICIPAL DE SAÚDE DE GUARABIRA
EXTRATO DE CONTRATO

OBJETO: Aquisições parceladas de Oxigênios em cilindros de tamanhos diversos para atender as necessidades da Secretaria de Saúde. FUNDAMENTO LEGAL: Pregão Presencial nº 00084/2014. DOTAÇÃO: RECURSOS PRÓPRIOS / PROGRAMAS FEDERAIS / OUTROS: 16.00 - Fundo Municipal de Saúde de Guarabira 10.301.2019.2067 - 10.301.2019.2068 - 10.302.2020.2073 - 10.302.2022.2074 - 10.302.2022.2075 - 3.3.90.39.01 - Outros Serviços de Terceiros - Pessoa Jurídica. VIGÊNCIA: até o final do exercício financeiro de 2014. PARTES CONTRATANTES: Fundo Municipal de Saúde da Guarabira e: CT Nº 00375/2014 - 29.07.14 - ALEXSANDRO SANTOS DA SILVA - SOS OXIGÊNIO - R$ 74.750,00.

WELLINGTON ANTONIO RODRIGUES DE OLIVEIRA
Gestor

FUNDO MUNICIPAL DE SAÚDE DA GUARABIRA/PB
EXTRATO DE CONTRATOS

OBJETO: Contratação de empresa especializada no ramo pertinente para prestação de serviços em exames de Ressonância. FUNDAMENTO LEGAL: Pregão Presencial nº 00085/2014. DOTAÇÃO: RECURSOS PRÓPRIOS / PROGRAMAS FEDERAIS / OUTROS: 16.00 - Fundo Municipal de Saúde de Guarabira 10.301.2019.2067 - 10.301.2019.2068 - 10.302.2020.2073 - 10.302.2022.2074 - 10.302.2022.2075 - 3.3.90.39.01 - Outros Serviços de Terceiros - Pessoa Jurídica. VIGÊNCIA: até o final do exercício financeiro de 2014. PARTES CONTRATANTES: Fundo Municipal de Saúde da Guarabira e: CT Nº 00376/2014 - 29.07.14 - DIAGSON - DIAG EM USG E MEDICINA FETAL LTDA - R$ 34.000,00; CT Nº 00377/2014 - 29.07.14 - CAMPIMAGEM - CENTRO DE DIAG. POR IM. DE CAMPINA GRANDE LTDA - R$ 233.450,00; CT Nº 00378/2014 - 29.07.14 - CLÍNICA RADIOLÓGICA DR WANDERLEY - R$ 45.000,00.

WELLINGTON ANTONIO RODRIGUES DE OLIVEIRA
Gestor

PREFEITURA MUNICIPAL DE GUARABIRA/PB
HOMOLOGAÇÃO - PREGÃO PRESENCIAL Nº 00086/2014

Nos termos do relatório final apresentado pelo Pregoeiro Oficial e observado parecer da Assessoria Jurídica, referente ao Pregão Presencial nº 00086/2014, que objetiva: Aquisições de areia média para usos diversos da Administração Municipal até dezembro de 2014; HOMOLOGO o correspondente procedimento licitatório em favor de: ANTONIO PEREIRA DOS ANJOS - R$ 100.000,00. Fica o licitante convocado para assinatura do contrato, nos termos do instrumento convocatório.

Guarabira - PB, 01 de Agosto de 2014

ZENÓBIO TOSCANO DE OLIVEIRA
Prefeito

PREFEITURA MUNICIPAL DE GUARABIRA/PB
HOMOLOGAÇÃO - PREGÃO PRESENCIAL Nº 00088/2014

Nos termos do relatório final apresentado pelo Pregoeiro Oficial e observado parecer da Assessoria Jurídica, referente ao Pregão Presencial nº 00088/2014, que objetiva: Aquisições parceladas de Peito de Frango destinados ao atendimento da Merenda Escolar e outros setores da Adm até 2014; HOMOLOGO o correspondente procedimento licitatório em favor de: SEVERINO MANOEL DA SILVA HORTIFRUTIGRANJEIRO - R$ 71.200,00. Fica o licitante convocado desde já para assinatura do contrato nos termos do instrumento convocatório.

Guarabira - PB, 01 de Agosto de 2014

ZENÓBIO TOSCANO DE OLIVEIRA
Prefeito

PREFEITURA MUNICIPAL DE GUARABIRA/PB
AVISO DE LICITAÇÃO - PREGÃO PRESENCIAL Nº 00095/2014.

Torna público que fará realizar através do Pregoeiro Oficial e Equipe de Apoio, sediada na Rua Solon de Lucena, 26, 1° Andar - Centro - Guarabira - PB, às 09h00min, do dia 15 de Agosto de 2014, licitação modalidade Pregão Presencial, do tipo menor preço, para: Locações de um veículo para atendimento da Secretaria de Saúde e um veículo tipo ônibus para atendimento da Secretaria de Educação do Município até dezembro de 2014. Recursos: previstos no orçamento vigente. Fundamento legal: Lei Federal nº 10.520/02 e Decreto Municipal nº 20/2007. Informações: no horário das 14h00min as 18h00min dos dias úteis, no endereço supracitado. Email: licitacao@guarabira.pb.gov.br.

Guarabira - PB, 01 de Agosto de 2014

JOSÉ FERREIRA DOS SANTOS JÚNIOR
Pregoeiro

PREFEITURA MUNICIPAL DE GUARABIRA/PB
AVISO DE LICITAÇÃO – TOMADA DE PREÇOS Nº 00007/2014

A PREFEITURA MUNICIPAL DE GUARABIRA, através da Comissão Permanente de Licitação, comunica a quem possa interessar que, nos termos da Lei 8.666/93 e suas alterações posteriores, fará realizar no dia 19.08.2014 às 14h30min, na Sala da Comissão Permanente de Licitação, localizada à Rua Solon de Lucena, 26, 1° andar, Centro – Guarabira/PB, Licitação na modalidade TOMADA DE PREÇOS DE N.° 07.2014, destinada a Aquisição parcelada de Emulsão Asfáltica do tipo RM-1C e RR-1C. Dotação consignada no orçamento vigente. Demais esclarecimentos e Cópia do Edital de Licitação, poderão ser obtidos no endereço retro mencionado, nos dias úteis, no horário compreendido entre 14h00min e 18h00min.

Guarabira - PB, 01 de Agosto de 2014

JOSÉ FERREIRA DOS SANTOS JÚNIOR
Presidente da Comissão

PREFEITURA MUNICIPAL DE MARI
ATA DE REGISTRO DE PREÇOS Nº: RP 00034/2014

Aos 31 dias do mês de Julho de 2014, na sede da Comissão Permanente de Licitação da Prefeitura Municipal de Mari, Estado da Paraíba, localizada na Rua Antonio de Luna Freire - Centro - Mari - PB, nos termos da Lei Federal de nº 10.520, de 17 de julho de 2002, Decreto Municipal nº 002, de 17 de Janeiro de 2008, nº , de 30 de Dezembro de 1899, e subsidiariamente pela Lei Federal nº. 8.666, de 21 de junho de 1993 e suas alterações posteriores, bem como as demais normas legais aplicáveis, e, ainda, conforme a classificação da proposta apresentada no Pregão Presencial nº 00034/2014 que objetiva o registro de preços para: CONTRATAÇÃO DE EMPRESA DO RAMO PARA EXECUTAR SERVIÇOS DE LIMPEZA DE FOSSAS E LOCAÇÃO DE SANITÁRIOS QUÍMICOS PARA ATENDER NECESSIDADES DA ADMINISTRAÇÃO MUNICIPAL; resolve registrar o preço nos seguintes termos:

Órgão e/ou entidade integrante da presente Ata de Registro de Preços: PREFEITURA MUNICIPAL DE MARI - CNPJ nº 08.917.106/0001-66.

VENCEDOR: LIMPA FOSSAS MARIENSE - ME
CNPJ: 11.500.957/0001-13

ITEM	ESPECIFICAÇÃO	MARCA	UNID.	QUANT.	P.UNIT.	P.TOTAL
1	LIMPEZA DE FOSSAS - COM CAMINHÃO DE SUCÇÃO À VÁCUO DESTINADOS A COLETA DE DEJETOS PROVENIENTES DE FOSSAS SÉPTICAS COM TANQUE DE CAPACIDADE MÍNIMA DE 8.000 MIL LITROS.		CARRADA	300	350,00	105.000,00
2	SANITÁRIO QUÍMICO - FABRICADO 100% DE POLIETILENO, MICTÓRIO, PORTA PAPEL HIGIÊNICO, PISO ANTI-DERRAPANTE, TETO TRANSLÚCIDO, CAIXA DE DEJETOS COM CAPACIDADE MÍNIMA DE 200 LITROS, HIGIENIZAÇÃO DIÁRIA POR CONTA DA EMPRESA CONTRATADA E PRODUTOS QUÍMICOS ADEQUADOS.		DIÁRIA	300	150,00	45.000,00
					TOTAL	150.000,00

CLÁUSULA PRIMEIRA - DA VALIDADE DOS PREÇOS:

A referida Ata de Registro de Preços terá a vigência de 12 (doze) meses, considerados da data de publicação de seu extrato na imprensa oficial.

A existência de preços registrados não obriga a Prefeitura Municipal de Mari firmar contratações oriundas do Sistema de Registro de Preços ou nos quantitativos estimados, facultando-se a realização de licitação específica para aquisição pretendida, assegurada preferência ao fornecedor registrado em igualdade de condições, sem que caiba direito a recurso ou indenização.

CLÁUSULA SEGUNDA - DA UTILIZAÇÃO DA ATA DE REGISTRO DE PREÇOS:

A cada efetivação da contratação do objeto registrado decorrente desta Ata, devidamente formalizada através da respectiva Ordem de Serviço, serão observadas as cláusulas e condições constantes do Edital de licitação que a precedeu, modalidade Pregão Presencial nº 00034/2014, parte integrante do presente instrumento de compromisso. A presente Ata de Registro de Preços, durante sua vigência poderá ser utilizada:

Pela Prefeitura Municipal de Mari, que também é o órgão gerenciador responsável pela administração e controle desta Ata, representada pela sua estrutura organizacional definida no respectivo orçamento programa.

Por órgãos ou entidades da administração pública, observadas as disposições do Pregão Presencial nº 00034/2014, que fizerem adesão a esta Ata, mediante a consulta e a anuência do órgão gerenciador.

CLÁUSULA TERCEIRA - DAS DISPOSIÇÕES GERAIS:

Integram esta Ata, o Edital do Pregão Presencial nº 00034/2014 e seus anexos, e as seguintes propostas vencedoras do referido certame: LIMPA FOSSAS MARIENSE - ME. - Item(s): 1 - 2. - Valor: R$ 150.000,00.

CLÁUSULA QUARTA - DO FORO:

Para dirimir as questões decorrentes da utilização da presente Ata, fica eleito o Foro da Comarca de Mari.

Mari - PB, 31 de Julho de 2014.

MARCOS AURÉLIO MARTINS DE PAIVA - Prefeito

ESTADO DA PARAÍBA
PREFEITURA MUNICIPAL DE CAMPINA GRANDE
SECRETARIA MUNICIPAL DE ASSISTÊNCIA SOCIAL
ATO DE RATIFICAÇÃO
DISPENSA DE LICITAÇÃO Nº 2.05.035/2014

Considerando o que consta dos autos do Processo Nº 048/2014, cujo Objeto é a Prestação de serviços de manutenção em geral e instalação de ar condicionados, para atender as necessidades dos programas do Fundo Municipal de Assistência Social, em observância aos requisitos previstos na legislação pertinente, RATIFICO A DISPENSA DE LICITAÇÃO em favor da WALTER LIMA DA COSTA - ME, inscrito no CNPJ sob Nº 13.439.448/0001-58, no valor de R$: 7.970,00 (Sete mil, novecentos e setenta reais), com fundamento no Artigo 24, Inciso II, da Lei Federal Nº 8.666/93 e alterações posteriores, conforme Análise da Comissão Permanente de Licitação e Parecer da Assessoria Jurídica.

Campina Grande, 30 de Julho de 2014.

JOÃO DANTAS
Secretário Municipal de Assistência Social

ESTADO DA PARAÍBA
SECRETARIA MUNICIPAL DE ASSISTÊNCIA SOCIAL
COMISSÃO PERMANENTE DE LICITAÇÃO
AVISO DE LICITAÇÃO
PREGÃO PRESENCIAL Nº 2.05.009/2014

A Secretaria Municipal de Assistência Social torna público que fará realizar através da Pregoeiro Oficial e Equipe de Apoio, sediada na Rua Silva Jardim ,427 – Santo Antonio – Campina Grande - PB, às 09:00 horas do dia 14 de Agosto de 2014, licitação modalidade Pregão Presencial, do tipo menor preço, para Aquisição de Material de Expediente para atender as necessidades do SINE, conforme Convênio MTE/SPPE/CODEFAT/128/2012 - Convênio no SICONV 776784/2012. Conforme termo de referencia. Recursos: previstos no orçamento vigente: Municipal/Federal. Fundamento legal: Lei Federal nº 10.520/02 e Decreto Municipal nº 3.057. Informações: no horário das 08h às 12h e das 14h ás 18hs dos dias úteis, no endereço supracitado.Telefone: (083) 3310-6652. Email: licitação.semascg@gmail.com, Campina Grande - PB, 31 de Julho de 2014

Aurélio Fernandes de Morais
Pregoeiro Oficial

ESTADO DA PARAÍBA
SECRETARIA MUNICIPAL DE ASSISTÊNCIA SOCIAL
COMISSÃO PERMANENTE DE LICITAÇÃO
AVISO DE LICITAÇÃO
PREGÃO PRESENCIAL Nº 2.05.010/2014

A Secretaria Municipal de Assistência Social torna público que fará realizar através da Pregoeiro Oficial e Equipe de Apoio, sediada na Rua Silva Jardim ,427 – Santo Antonio – Campina Grande - PB, às 14:00 horas do dia 14 de Agosto de 2014, licitação modalidade Pregão Presencial, do tipo menor preço, para Contratação de Empresa para Confecção de Material de Serigrafia para Atender às Necessidades Administrativas do Sistema Público de Emprego, Trabalho e Renda - SINE.- Convênio 128/2012/MTE/SPP/CODEFAT/PMCG - e o Convênio no SICONV/776784/2012.Recursos: previstos no orçamento vigente: Municipal/Federal. Fundamento legal: Lei Federal nº 10.520/02 e Decreto Municipal nº 3.057. Informações: no horário das 08h às 12h e das 14h ás 18hs dos dias úteis, no endereço supracitado.Telefone: (083) 3310-6652. Email: licitação.semascg@gmail.com, Campina Grande - PB, 31 de Julho de 2014

Aurélio Fernandes de Morais
Pregoeiro Oficial

PREFEITURA MUNICIPAL DE IBIARA
AVISO DE EDITAL DE LICITAÇÃO
PREGÃO PRESENCIAL Nº 00038/2014

A Prefeitura Municipal de Ibiara, através da sua Pregoeira Oficial, a Sra. Denyze Gonsalo Furtado e equipe de apoio, torna público para conhecimento dos interessados que fará realizar licitação na modalidade PREGÃO PRESENCIAL Nº 00038/2014, do tipo menor preço por item, para os serviços de manutenção em gabinete odontológico, cuja abertura será no dia 15.08.2014 às 09:00 horas, na sala de licitações deste órgão, situado a Rua Antonio Ramalho Diniz, 26, Centro – Ibiara - PB.

O edital e demais informações encontram-se a disposição dos interessados no endereço acima citado, no horário das 07:00 às 12:00 horas, contatos pelo telefone (0**83) 3454-1035.

Ibiara-PB, 01 de agosto de 2014.

DENYZE GONSALO FURTADO
Pregoeira Oficial

HOTEL CAIÇARA S/A

CNPJ 08.603.680/0001-40

RELATÓRIO DA DIRETORIA:

Relatório da Diretoria: Srs. Acionistas. Em cumprimento às determinações legais e estatutárias, submetemo-nos ao exame de V.S. às Demonstrações Financeiras relativas ao exercício findo em 31 de dezembro de 2013. Desde já, nos colocamos á inteira disposição para os esclarecimentos que se fizerem necessários. João Pessoa (PB), 31 de Março de 2014. **A Diretoria.**

BALANÇO PATRIMONIAL EM 31 DE DEZEMBRO DE 2013

ATIVO	31.12.2013	31.12.2012
Circulante	**3.996.456**	**3.330.780**
Caixa e Bancos	1.009.967	180.440
Impostos a Recuperar	97.376	97.407
Adiantamentos	926.066	1.096.720
Despesas a Recuperar	-0-	467
Estoques	103.633	7.571
Clientes	1.262.840	1.351.601
Coligadas	596.574	596.574
Realizável à Longo Prazo	**25.135**	**26.719**
Emprést. Compulsório	2.473	2.473
Caução	22.662	24.246
Permanente	**5.257.769**	**5.866.645**
Investimentos	644	430
Imobilizado	3.921.143	4.322.489
Diferido	1.335.982	1.543.726
Total do Ativo	**9.279.361**	**9.224.144**

PASSIVO	31.12.2013	31.12.2012
Circulante	**340.942**	**209.767**
Fornecedor	94.581	65.341
Obrigações a Pagar	246.361	144.426
Exigível à Longo Prazo	**3.898.518**	**3.923.152**
Debêntures	3.825.857	3.825.857
Empréstimos	-0-	-0-
Financiamentos	72.661	97.295
Patrimônio Liquido	**5.039.900**	**5.091.225**
Capital Social	11.281.755	11.281.755
Resultados Acumulados	(6.190.530)	(6.067.039)
Resultado do Exercício	(51.325)	(123.491)
Total do Passivo	**9.279.361**	**9.224.144**

DEMOST. DO RESULTADO DO EXERCICIO

	31.12.2013	31.12.2012
(+) Receita Operacional	**5.110.998**	**4.497.731**
(-) Dedução das Vendas	440.711	397.610
(=) Receita Liquida	**4.670.287**	**4.100.121**
(-) Custos Operacional	2.885.465	2.884.601
(=) Lucro Bruto	**1.784.822**	**1.215.520**
(-) Despesa Operacional	1.798.737	1.369.422
(-) Administrativa	997.368	1.017.110
(-) Tributaria	52.875	53.971
(-) Financeira	134.390	100.614
(-) Depreciação/Amortização	614.104	197.727
(+) Outras Receitas	2.295	35.380
(+) Receita Não Operacional	8.111	-0-
(+) Venda de Imobilizado	30.000	-0-
(+) Outras Receitas	1.061	-0-
(-) Custo do Imobilizado	22.950	-0-
(=) Result. Operacional	**(3.509)**	**(118.521)**
(-) CSLL	33.571	1.863
(-) Imposto de Renda	14.245	3.106
(=) LUCRO LIQUIDO	**(51.325)**	**(123.491)**

DEMONSTRAÇÃO DO FLUXO DE CAIXA

(A) Atividades Operacionais	
(+) Recebimento de Clientes	5.198.138
(+) Juros Recebidos	2.295
(+) Outros Recebimentos	2.503
(-) Pagamentos Diversos	4.350.775
(=) Caixa Liquido (Atividade Operacional)	852.161
(B) Atividades de Investimentos	
(-) Compras do Imobilizado	(27.964)
(+) Venda de Imobilizado	30.000
(-) Aumento de Investimento	(215)
(+) Dividendos Recebidos	179
(=) Caixa Liquido (Ativ. De Investimento)	2.000
(C) Fluxos de Caixa de Financiamentos	
(+) Empréstimos Recebidos	-0-
(-) Empréstimos Pagos	(24.634)
(=) Caixa Liquido (Ativ. Financeiras)	(24.634)
AUMENTO/DIMIN DE CAIXA (A+B+C)	829.527
Saldo do Inicio do Período	180.439
Saldo do Final do Período	1.009.966
AUMENTO DE CAIXA	829.527

DEMONSTRAÇÃO DAS MULTAÇÕES DO PATRIMONIO LIQUIDO

Descriminação	Capital Social	Resultado Acumulado	Patrimônio Liquido
Saldo Inicial	11.281.755	(6.190.530)	5.091.225
Resultado do Exercício	-0-	(51.325)	(51.325)
Soma	**11.281.755**	**(6.241.855)**	**5.039.900**

NOTAS EXPLICATIVAS DAS DEMONSTRAÇÕES FINANCEIRAS DO EXERCICIO ENCERRADO EM 31.12.2013

Nota 1 – Contexto Operacional: A sociedade tem por objetivo social a exploração do ramo de hotelaria. Nota 2 – Apresentação das Demonstrações Contábeis: As Demonstrações Contábeis foram elaboradas e são apresentadas de conformidade com a Lei 11.638/07, e Normas do Conselho Federal de Contabilidade e demais Legislação Aplicável. Nota 3 – Sumário das Principais Práticas Contábeis: As Demonstrações Contábeis foram elaboradas com observância das seguintes práticas contábeis: a) Ativo e Passivo Circulante: São classificados com vencimentos até 31.12.2013, b) Estoque: São avaliados ao custo médio de aquisição, c) Investimentos: avaliados ao custo de aquisição, corrigidos monetariamente ate 1995. d) Imobilizado: Está demonstrado ao custo de aquisição acrescido da correção monetária até 1995, foi depreciado neste exercício, e) Diferido: Está demonstrado ao custo de aquisição, corrigido até 1995 e amortizado neste exercício, f) Patrimônio Liquido: Estão demonstradas pelos valores históricos corrigidos monetariamente até 1995, adequados as disposições legais vigentes, bem como as determinações estatutárias. Nota 4 – Clientes: O saldo desta conta é composto de duplicatas a receber e cartões de créditos. Nota 5 – Imobilizado: Está representado por: Terrenos R$ 21.075,07; Edificações R$ 4.376.606,99; móveis e Utensílios R$ 631.626,90; Veículos R$ 125.438,02; Instalações R$ 2.567.046,87; Equipamentos R$ 429.082,05; Computadores e Periféricos R$ 131.944,01 Outras Imobilizações R$ 56.731,30. Nota 6 – Intangível está representado por Marcas e Patentes R$ 90,00, Depreciação: (R$ 3.921.142,63). Nota 7 – Diferido R$ 1.335.982,25. Nota 8 - Passivo não Circulante: Está representado por debêntures/FINOR R$ 3.825.856,90 e financiamentos R$ 72.661,89. Nota 9 – Capital Social: O Capital Social pertence a acionistas domiciliados no país, representado por ações ordinárias e preferenciais. Tadeu Sobreira Pinto - Presidente - Sandro de Oliveira Cavalcanti – Contador CRC-PB nº007245/O-3.

Tadeu Sobreira Pinto
Presidente

Sandro de Oliveira Cavalcanti
Contador CRC-PB nº007245/O-3.

PARECER DOS AUDITORES INDEPENDENTES

EASE – Escritório de Auditoria Independente – S/C
Registrado no CRC-PB Nº 21 CNPJ (MF) 09.143.363/0001-50
Registrado na CVM – Insc. Municipal Nº 08.035-7

Relatório dos Auditores Independentes sobre As Demonstrações Contábeis.

Aos Diretores e Acionistas do Hotel Caiçara S/A – João Pessoa – PB

Examinamos as demonstrações contábeis do Hotel Caiçara S/A, que compreende o balanço patrimonial em 31 de dezembro de 2013 e as respectivas demonstrações do resultado das mutações do patrimônio liquido, do fluxo de caixa e do valor adicionado para o exercício findo naquela data, assim como o resultado das principais praticas contábeis e demais notas explicativas.

Responsabilidade da Administação sobre Demonstrações Financeiras.

A Administração do Hotel Caiçara S/A, é responsável pela elaboração e adequada apresentação dessas demonstrações contábeis adotada no Brasil e pelos controles internos que ela determinou como necessário para permitir a elaboração de demonstrações contábeis livre de distorção relevante independentemente se causada por fraude ou erro.

Responsabilidade dos Auditores Independentes.

Nossa responsabilidade é de expressar uma opinião sobre essas demonstrações contábeis com base em nossa auditoria conduzida de acordo com as normas brasileiras e internacionais de auditoria. Essas normas requerem cumprimento e exigência ética pelos auditores e que a auditoria seja planejada e executada com o objetivo de obter a segurança razoável de que as demonstrações contábeis serão livres de distorção relevante.

Uma auditoria envolve a execução de procedimento relacionado para obtenção da evidencia a respeito dos valores e divulgações apresentados nas demonstrações contábeis. Os procedimentos relacionados dependem do julgamento do auditor, incluindo a avaliação dos riscos de distorção relevantes nas demonstrações contábeis, independentemente se causada por fraude ou erro. Na nossa avaliação de risco, o auditor considera os controles internos relevantes para a elaboração das demonstrações contábeis da empresa para planejar os procedimentos de auditoria que são apropriados nas circunstâncias, mas não para fins de expressar uma opinião sobre a eficácia desses controles internos da empresa. Uma auditoria inclui também, a avaliação da adequação das praticas contábeis feitas pela Administração, bem como a avaliação das apresentações contábeis tomadas em conjunto.

Acreditamos que a evidencia de auditoria obtida é suficiente e apropriada para fundamentar nossa opinião.

O Exercício anterior de 2010 foi auditado por nós, que emitimos parecer favorável.

Os valores referentes ao balanço do exercício de 2012 são apresentados para efeito comparativo.

Em nossa opinião as demonstrações contábeis acima referidas, representam adequadamente em todos os aspectos relevantes a posição patrimonial e financeira da empresa Hotel Caiçara S/A, em 31 de dezembro de 2013, o desempenho de suas operações e os seus fluxos de caixa para o exercício findo naquela data de acordo com as praticas contábeis adotadas no Brasil.

As demonstrações contábeis estão apresentadas de acordo com a Resolução CFC nº 1319/10 de 09/12/2010 e com base na NBC-TG-1000, aprovada pela Resolução nº 1.255/09 de 10/12/2009.

João Pessoa – PB 18 de Junho de 2014.

Jose Edison do Nascimento – Reg. Técnico – Contador – Reg. – CRC- PB 668
EASE – Escrit. De Auditoria Independente S/C Reg. CRC-PB nº 21.

SUCONOR S/A

CNPJ/MF. n.º 12.726.493/0001-20 * CVM n.º 50.958-20

RELATÓRIO DA DIRETORIA

Senhores Acionistas,

Em cumprimento às disposições legais e estatutárias, submetemos à apreciação de V. Sas., o Balanço Patrimonial e as demais Demonstrações Financeiras do exercício findo em 31 de dezembro de 2013, Notas Explicativas e Parecer dos Auditores Independentes. Colocamo-nos à disposição de V.Sas., para quaisquer esclarecimentos adicionais que por ventura sejam necessários. João Pessoa - PB, 27 de junho de 2014. - **A DIRETORIA.**

BALANÇO PATRIMONIAL ENCERRADO EM 31 DE DEZEMBRO DE 2013

ATIVO	R$ (1) 31/12/2013	R$ (1) 31/12/2012
CIRCULANTE	**1.112.437**	**276.243**
Caixa e equivalentes de caixa	60.752	8.269
Outros créditos e valores	111.462	35.057
Estoques	940.223	232.917
NÃO CIRCULANTE	**35.841.334**	**33.758.780**
REALIZÁVEL A L. PRAZO	**276.794**	**11.126**
Créditos c/ pessoa interligadas	276.794	11.126
IMOBILIZADO	**26.617.690**	**24.800.804**
Edificações e instalações	19.586.217	19.574.410
Máq., apares. e equipamentos	6.776.391	4.991.556
Equipamentos de laboratório	32.515	31.835
Equipamentos de escritórios	141.731	129.659
Arrend. Mercantis - Veículos	58.349	- 0 -
Adiantº. p/ inversões fixas	66.900	92.962
(-) Depreciações	(44.413)	(19.618)
INTANGÍVEL	**3.740**	**3.740**
Bens incorpóreos	3.740	3.740
DIFERIDO	**8.943.110**	**8.943.110**
Gastos Pré-operacionais	8.943.110	8.943.110
TOTAL DO ATIVO	**36.953.771**	**34.035.023**

PASSIVO	R$ (1) 31/12/2013	R$ (1) 31/12/2012
CIRCULANTE	**259.190**	**303.807**
Fornecedores	127.255	184.512
Financiamentos - Leasing	25.869	- 0 -
Obrigações sociais	22.675	17.587
Salários a pagar	- 0 -	29.724
Obrigações tributarias	3.625	4.294
Contas a pagar	44.872	38.653
Provisões Diversas	**34.894**	**29.037**
Provisões de férias/encargos	34.894	29.037
NÃO CIRCULANTE	**8.005.462**	**4.128.291**
Financiamentos - Leasing	3.941	- 0 -
Créditos de diret. e acionistas	8.001.521	4.128.291
PATRIMÔNIO LÍQUIDO	**28.689.119**	**29.602.925**
Capital Social Integralizado	**30.665.842**	**30.665.842**
Ações ordinárias	16.736.514	16.736.514
Ações preferenciais classe "A"	8.916.680	8.916.680
Ações preferenciais classe "C"	5.012.648	5.012.648
Lucro ou (-) Prej. Acumulado	**(1.976.723)**	**(1.062.917)**
(-) Prejuízos acumulados	(1.976.723)	(1.062.917)
TOTAL DO PASSIVO	**36.953.771**	**34.035.023**

DEMONSTRAÇÃO DO RESULTADO DO EXERCÍCIO

RECEITA OPERACIONAL BRUTA	**31.871**	**- 0 -**
Vendas de produtos	31.871	- 0 -
DEDUÇÕES S/ A RECEITA BRUTA	**(7.481)**	**- 0 -**
Impostos e contribuições s/vendas	(7.481)	- 0 -
RECEITA OPERACIONAL LÍQUIDA	**24.390**	**- 0 -**
CUSTOS OPERAC. DE VENDAS	**(72.578)**	**- 0 -**
Custos dos produtos vendidos	(72.578)	- 0 -
RESULTADO OPERAC. BRUTO	**(48.188)**	**- 0 -**
DESPESAS ADMINISTRATIVAS	**(726.578)**	**(808.867)**
Pessoal e encargos	(165.711)	(305.926)
Despesas gerais	(560.867)	(502.941)
RECEITAS/DESP. FINANCEIRAS	**(3.096)**	**(2.950)**
Receitas financeiras	200	1.627
Despesas financeiras	(3.296)	(4.577)
OUTRAS REC. OPERACIONAIS	**9.028**	**16.763**
Vendas de resíduos/sucatas	5.278	1.763
Receita de locações câmara Fria	3.750	- 0 -
Vendas de bens ativo imobilizado	- 0 -	15.000
OUTRAS DESP. OPERACIONAIS	**(144.972)**	**(100.547)**
G. fase de teste na produção	- 0 -	(52.082)
Perdas de estoque - deterioração	(80.067)	- 0 -
Pardas ICMS lei compl. 102/2000	(58.658)	- 0 -
Outras despesas	(6.247)	(465)
Custos da baixa s/ v. imobilizado	- 0-	(48.000)
RESULTADO DO EXERCÍCIO	**(913.806)**	**(895.601)**
Prejuízo do exercício	(913.806)	(895.601)
Prejuízo por ações em (R$)	0,029799	0,029205

DEMONSTRAÇÃO DOS FLUXOS DE CAIXA - MÉTODO DIRETO

SALDO INICIAL DO DISPONIVEL	**8.269**	**22.332**
Caixa e bancos	8.269	22.332
FLUXO DE CAIXA GERADO PELOS RECBº. DAS ATIV. OPERACIONAIS	**3.914.328**	**3.359.961**
Receb. de vendas de produtos	31.871	- 0 -
Receb. de locações da Câmara Fria	3.750	- 0 -
Receb. de vendas de resíduos/sucatas	5.278	619
Receb. de receitas financeiras	200	1.627
Receb. de vendas ativo imobilizado	- 0 -	15.000
Receb. recursos dos acionistas	3.873.229	3.342.715
FLUXO DE CAIXA GERADO PELOS PAGTº. DAS ATIV. OPERACIONAIS	**(3.861.845)**	**(3.374.024)**
Pagtº. de fornec. de merc./serviços	(1.622.856)	(231.045)
Pagtº. de despesas administrativas	(267.939)	(498.217)
Pagtº. de despesas com pessoal	(790.387)	(231.201)
Pagtº. de despesas financeiras	(3.296)	(4.577)
Pagtº. de despesas tributarias	(42.730)	(11.389)
Pagtº. de aquisições imobilizadas	(1.108.919)	(2.359.909)
Outros pagamentos operacionais	(25.718)	(37.686)
AUMENTO / (REDUÇÃO) LÍQUIDO CAIXA E EQUIVALENTE A CAIXA	**52.483**	**(14.063)**
Caixa e equivalente início do exercício	(8.269)	(22.332)
Caixa e equivalente final do exercício	60.752	8.269

DEMONSTRAÇÃO DAS MUTAÇÕES DO PATRIMÔNIO LÍQUIDO

HISTÓRICO	CAPITAL SOCIAL INTEGRALIZADO	PREJUÍZO ACUMULADO	PATRIMÔNIO LÍQUIDO
Saldos em 31.12.2011	**30.665.842**	**(167.316)**	**30.498.526**
Resultado do exercício	-	(895.601)	(895.601)
Saldos em 31.12.2012	**30.665.842**	**(1.062.917)**	**29.602.925**
Resultado do exercício	-	(913.806)	(913.806)
Saldos em 31.12.2013	**30.665.842**	**(1.976.723)**	**28.689.119**

NOTAS EXPLICATIVAS ÀS DEMONSTRAÇÕES CONTÁBEIS

NOTA 1 – CONTEXTO OPERACIONAL - INFORMAÇÕES GERAIS: A sociedade anônima de capital autorizado fechado, com sede em João Pessoa-PB, está registrada na CVM sobre o nº 50.958-20, com Incentivos e Benefícios Fiscais da SUDENE, sua administração em conjunto com as sociedades controladoras, compartilha as estruturas e os custos corporativos, gerenciais e operacionais. Iniciou sua atividade operacional com fase de teste no final do exercício/2012, atingindo 81,26% do projeto de implantação. No exercício de 2013 a empresa teve dificuldade pelo motivo de determinados equipamentos no estágio de funcionamento, ocasionado problema no processo de produção. A Companhia tem como principal objeto a fabricação e a comercialização de sucos de frutas naturais, compotas, frutas fatiadas, congeladas e concentradas com açúcar e atividades correlatas. **NOTA 2 - APRESENTAÇÃO DAS DEMONSTRAÇÕES CONTÁBEIS:** As demonstrações contábeis foram elaboradas de acordo com as práticas contábeis adotadas no Brasil, com base nas disposições da Lei n.º 6.404/76 – Lei das Sociedades por Ações, as normas Brasileiras de contabilidade, alteradas pelas normas internacionais de contabilidade, Lei nº 11.638/07 e Lei n.º 11.941/09. **NOTA 3 – PRINCIPAIS PRÁTICAS E ESTIMATIVAS - INCERTEZAS NAS ESTIMATIVAS:** a) CAIXA E EQUIVALENTES DE CAIXA – Contemplam numerários em caixa, os depósitos bancários, que possam ser sacados a qualquer momento com riscos insignificativos de alterações de valor; b) OUTROS CRÉDITOS E VALORES - representa valor nominal de contas a receber oriundos de outras transações no valor de R$ 877 reais, adiantº. a fornecedores por conta de serviços e materiais no valor de R$ 47.595 mil e reais, impostos e contribuições a recuperar decorrente de aquisições de insumos no valor de R$ 53.167 mil e reais, e despesas a apropria do exercício seguinte no valor de R$ 9.823 mil e reais; c) ESTOQUES - são demonstrados pelo menor valor entre o custo e o valor líquido realizável. O custo é determinado usando-se o método de média ponderada móvel. Os custos dos produtos acabados compreendem matérias-primas, mão de obra direta, outros custos diretos e gastos gerais de fabricação; d) REALIZÁVEL A LONGO PRAZO – São direitos com valor nominal a empresa Interligada; e) IMOBILIZADO – Corresponde aos direitos que tenham por objeto bens corpóreos destinados à manutenção das atividades ou exercidas com essas finalidades, são mensurados pelo custo histórico de aquisição ou construção, corrigido monetariamente até 31/dez/1995. As depreciações são computadas pelo método linear, com base nas taxas que levam em consideração a vida útil estimada dos bens, no momento os bens, equipamentos de laboratório, equipamentos de escritórios, ferramentas de oficinas e Arrendamentos Mercantis - Veículos, estão sendo depreciados. A empresa optou por não remensurar seu ativo imobilizado pelo valor justo, baseando-se nos constantes investimentos na renovação e restauração, acompanhando a evolução tecnológica; f) INTANGÍVEL – Os bens incorpóreos estão demonstrados ao custo de aquisição, acrescido de correção monetária até 31/dez./95; g) DIFERIDO – A empresa optou em permanecer no diferido, de conformidade com o pronunciamento técnico CPC 13 da lei nº 11.638/07, que representa gastos pré-operacionais no valor de R$ 3.908 milhões e perdas de investimentos irrecuperáveis no valor de R$ 5.035 milhões, acrescidos de correção monetária até 31/dez/95. As amortizações estão previstas para o prazo de dez anos, a partir do exercício/2014; h) PASSIVO CIRCULANTE - Refere-se a valor nominal de curto prazo com fornecedores, obrigações tributárias e outras contas, demonstrado no balanço. **NOTA 4 - OBRIGAÇÕES À LONGO PRAZO:** Representam aporte de recursos de acionistas com compromisso de futuro aumento de capital no valor de R$ 8.002 milhões. **NOTA 5 - CAPITAL SOCIAL:** O capital subscrito e integralizado está representado por 30.665.842 ações nominativas, sem valor nominal, sendo 16.736.514 ações ordinárias, 8.916.680 ações preferenciais classe "A" e 5.012.648 ações preferenciais classe "C", todas pertencentes a acionistas domiciliados no país. As ações preferenciais classe "A" e "C" que, não terão direito a voto, porém gozam das seguintes vantagens: a) prioridade na distribuição de um dividendo mínimo de 25% a.a.; b) participação na sociedade, de modo que a nenhuma outra espécie ou classe de ações serão atribuídas vantagens superiores.

Gilberto José de Souza Júnior
Contador CRC PB n° 004361/O-9

Sérgio Peixoto de Castro Palhares
Diretor Presidente

RELATÓRIO DOS AUDITORES INDEPENDENTES SOBRE AS DEMONSTRAÇÕES CONTÁBEIS DE 31 DE DEZEMBRO DE 2013

Ilmos. Srs. Conselheiros e Diretores da SUCONOR S.A.

Examinamos as demonstrações contábeis da SUCONOR S.A., que compreendem o balanço patrimonial em 31 de dezembro de 2013 e as respectivas demonstrações do resultado, das mutações do patrimônio líquido e dos fluxos de caixa para o exercício findo naquela data, assim como o resumo das principais práticas contábeis e demais notas explicativas. **Responsabilidade da administração sobre as demonstrações contábeis**. A administração da companhia é responsável pela elaboração e adequada apresentação dessas demonstrações contábeis de acordo com as práticas contábeis adotadas no Brasil e pelos controles internos que ela determinou como necessários para permitir a elaboração de demonstrações contábeis livres de distorção relevante, independentemente se causada por fraude ou erro. **Responsabilidade dos auditores independentes**. Nossa responsabilidade é a de expressar uma opinião sobre essas demonstrações contábeis com base em nossa auditoria, conduzida de acordo com as normas brasileiras e internacionais de auditoria. Essas normas requerem o cumprimento de exigências éticas pelos auditores e que a auditoria seja planejada e executada com o objetivo de obter segurança razoável de que as demonstrações contábeis estão livres de distorção relevante. Uma auditoria envolve a execução de procedimentos selecionados para obtenção de evidência a respeito dos valores e divulgações apresentados nas demonstrações contábeis. Os procedimentos selecionados dependem do julgamento do auditor, incluindo a avaliação dos riscos de distorção relevante nas demonstrações contábeis, independentemente se causada por fraude ou erro. Nessa avaliação de riscos, o auditor considera os controles internos relevantes para a elaboração e adequada apresentação das demonstrações contábeis da companhia para planejar os procedimentos de auditoria que são apropriados nas circunstâncias, mas não para fins de expressar uma opinião sobre a eficácia desses controles internos da companhia. Uma auditoria inclui, também, a avaliação da adequação das práticas contábeis utilizadas e a razoabilidade das estimativas contábeis feitas pela administração, bem como a avaliação da apresentação das demonstrações contábeis tomadas em conjunto. Acreditamos que a evidência de auditoria obtida é suficiente e apropriada para fundamentar nossa opinião com ressalva. **Base para opinião com ressalva sobre as demonstrações contábeis**. 1) A empresa não realizou os procedimentos pertinentes aos testes de recuperabilidade dos seus ativos fixos, conforme Resolução nº 1.292/10 do Conselho Federal de Contabilidade, que aprovou a NBC TG 01(R1) – Redução ao Valor Recuperável de Ativos. Como consequência, ficamos impossibilitados de opinar sobre a necessidade de eventuais ajustes para reconhecimentos de perdas decorrentes da aplicação desse procedimento. 2) Os controles existentes sobre as contas Gastos Pré-operacionais, Gastos Financeiros, Estudos Projetos e Detalhamentos, Ajuste de Resultado Inflacionário e Perdas e Investimentos Irrecuperáveis, subgrupos do Diferido, apresentam-se insuficientes para permitir uma apreciação integral e adequada sobre os valores consignados naquelas contas, razão pela qual não estamos emitindo opinião sobre o montante do Diferido. **Opinião com ressalva**. Em nossa opinião, exceto quanto aos efeitos de possíveis ajustes que poderiam resultar da aplicação dos procedimentos de auditoria omitidos, mencionados nos parágrafos "1" e "2" de **Base para opinião com ressalva sobre as demonstrações contábeis**, as demonstrações contábeis, acima referidas, apresentam adequadamente, em todos os aspectos relevantes, a posição patrimonial e financeira da SUCONOR S.A., em 31 de dezembro de 2013, o resultado de suas operações e os seus fluxos de caixa para o exercício findo naquela data, de acordo com as práticas contábeis adotadas no Brasil. **Ênfase -** As demonstrações contábeis foram emitidas tendo como pressuposto a entrada em plena operação prevista para o exercício de 2014. O projeto permaneceu em fase pré-operacional há longo tempo (desde 1991) entrando em operação parcial no decorrer do exercício de 2013. Como consequência, a continuidade normal do projeto e dos negócios da companhia depende das providências em andamento para sua efetiva e plena operação. Recife (PE), 17 de julho de 2014.

AUDILINK & CIA. AUDITORES
CRC-RS-003688/T-O S-PB

ROBERTO CALDAS BIANCHESSI
CONTADOR CRC/RS 040078/O-7 S-PB

ASSOCIAÇÃO COMUNITÁRIA DOS PEQUENOS PRODUTORES RURAIS DA CARNEIRA VERÍSSIMO – CNPJ/CPF N° 07.382.805/0001-96, Declara que a SUDEMA – Superintendência de Administração do Meio Ambiente, emitiu a licença de Instalação n° 2220/2014 em João Pessoa, no dia 20 de Julho de 2014 para a Atividade de: Unidade de Beneficiamento de Frutas Na(o) Sítio Carneiro, Zona Rural Município: Junco do Seridó. Processo: 2014-003298/TEC/LS-0133.

KILUB LUBRIFICANTES E FILTROS LTDA – CNPJ Nº 03.046.977/0001-38 – Torna público que requereu a SUDEMA – Superintendência de Administração do Meio Ambiente, Renovação da L.O nº 2195/2012 – Comércio Varejista de Lubrificantes e Prestadora de Serviços, AC – 330m²=IT: 15000= NE: 11= L/ATV: Praça Alvaro Machado, nº 21 – Loja – A – Varadouro – JP. Processo nº 2014-005065/TEC/LO-8167.

MICHELLE BEZERRA DIAS PEREIRA – CPF Nº 066.159.824-12 – Torna público que requereu a SUDEMA- Superintendência de Administração do Meio Ambiente, Autorização Ambiental – Propaganda Volante Eleitoral 2014 – veículo: Strada= placas:=NQC-0554-PB. Potência:900wts – Loc.ATV. na grande João Pessoa – PB. Processo nº 2014-005050/TEC/AA-2486.

SETE SERV. DE ESTERILIZAÇÃO EM MATERIAIS MÉDICOS E HOSPITALARES LTDA, Torna público que requereu a SUDEMA- Superintendência de Administração do Meio Ambiente, Ren. De LO nº 3418/2012 – Ref. ao processo nº 2012 -005947 – Esterilização de Material Hospitalar – AC: 380,81m² - IT:600.000,00 – NE:22 – L/ATV: Rua. Projetada – Sn – LT: 01 – QD:G – BR 230 – Cabedelo. Processo nº 2014-005026/TEC/LO-8160.

YURI MOHAND BARRETO GUEDES – CNPJ/CPF Nº 768.166.724-53 – Torna público que a SUDEMA – Superintendência de Administração do Meio Ambiente, emitiu a Licença de Operação nº 2294/2014 em João Pessoa, 30 de julho de 2014 – Prazo: 730 dias. Para a atividade de: EDIFICAÇÃO MULTIFAMILIAR COM 04 UNIDADES HABITACIONAIS RESIDENCIAIS, numa área de 299,52m². Na (o) – Rua Pitassilgo, s/n – Paratibe – Município: João Pessoa – UF: PB. Processo: 2014-004812/TEC/LO – 8128.

CONSTRUTORA COBRAX LTDA – CNPJ/CPF Nº 10.256.809/0001-32 – Torna público que a SUDEMA – Superintendência de Administração do Meio Ambiente, emitiu a Licença de Operação nº 2290/2014 em João Pessoa, 30 de julho de 2014 – Prazo: 375 dias. Para a atividade de: EDIFICAÇÃO MULTIFAMILIAR COM 04 UNIDADS HABITACIONAIS, TERREO + 01 PAVIMENTO SUPERIOR, numa área de 301,00m² Na (o) – R. Policial Clodoval Ferreira Lima, 301, St 50, Qd 78, Lt 15, Muçumago – Município: João Pessoa – UF: PB. Processo: 2014-004756/TEC/LO -8118.

RAUL ADMINISTRAÇÃO E EMPREENDIMENTOS IMOBILIÁROS LTDA – ME – CNPJ/CPF Nº 07.904.456/0001-25 – Torna público que a SUDEMA – Superintendência d Administração do Meio Ambiente, emitiu a Licença de Operação nº 2173/2014 em João Pessoa, 22 de julho de 2014 – Prazo: 730 dias. Para a atividade de: Hotelaria (flat) com sistema de esgotamento sanitário composto de fossa séptica e valas de infiltração. Na (o) – Av. Oceano Atlântico, nº 2240, Qd. 01, Lt 1_A-Lot. Bela Vista II, Intermares – Município: Cabedelo – UF: PB. Processo: 2014-003856/TEC/LO-7875.

JOSÉ NILTON DA SILVA – POSTO JOTÃO – CNPJ Nº 02.362.843/0001-63 - Torna público que requereu a SUDEMA – Superintendência de Administração do Meio Ambiente, Autorização Ambiental – Transporte de Produtos Perigosos – Caminhão de placas : OGD – 5814 – PB – LOC. ATV. Em todo estado da Paraíba. Processo nº 2014-004929/TEC/AA-2427.

EDILSON AZEVEDO GAMBARRA DA NOBREGA, CPF: 055.971.024-00, torna público que requereu à SUDEMA –Superintendência de Administração do Meio Ambiente, a Licença de Operação para Pesquisa, Processo 2014-004202/TEC/LOP-0188 para Lavra Experimental de Rochas Pegmatiticas, referente ao processo DNPM Nº 846.564/2011 situado no Sítio Tapera, no Município de Junco do Seridó, estado da Paraíba.

JOSÉ NABOR SOBRINHO, CPF: 139.407.404-20, torna público que requereu à SUDEMA Licença de Operação para edificação residencial multifamiliar com 04 apartamentos, localizado na R. Pedro Araújo, nº220, José Américo, João Pessoa – PB. Processo: 2014-004695.

PREFEITURA MUNICIPAL DE SANTA LUZIA – CNPJ/CPF N° 09.090.689/0001-67, Declara que foi dado entrada na SUDEMA – Superintendência de Administração do Meio Ambiente, em João Pessoa, no dia 28 DE MAIO de 2014 para a Atividade de: Construção do CREAS, Sede do Município de Santa Luzia. Processo: 2014-003450/TEC/LI-3136.

SEVERINO DE OLIVEIRA SILVA – CPF Nº 168.916.514-68 –Torna público que requereu a SUDEMA – Superintendência de Administração do Meio Ambiente, Autorização Ambiental – Propaganda Volante Eleitoral 2014= veículo: FIAT-UNO= placa:KJB – 4952/PB= potência:1.800watts=L/ATV: Mamanguape e Região – PB. Processo nº 2014-005077/TEC/AA-2497.

SIPLAST EMBALAGENS FLEXÍVEIS – CNPJ Nº 05.153.066/0001-35 – Torna público que requereu a SUDEMA – Superintendência de Administração do Meio Ambiente, Ren. Da Licença de Operação nº 1944/2006/Proc. nº 2005-002854= Fab. De sacos plásticos=AC: 432m²=IT:500mil=NE: 15= L/ATV: Rua: VC2, s/n, Qd 1- Lt.4 – Dist. Industrial = Santa Rita – PB. Processo nº 2014-005033/TEC/LO8161.

INTERCEMENT BRASIL S.A – CNPJ Nº 62.258.884.0089-78 – Torna público que requereu a SUDEMA – Superintendência de Administração do Meio Ambiente, L.O Alteração da R.S – extração mecanizada de calcário para uso industrial ref. ao proc. DNPM Nº 801792/1978=AC – 980M² = IT:250000=NE:11=L/ATV: Fazenda Caxitu = Conde – PB. Processo nº 2014-004776/TEC/LO-8121.

INTERCEMENT BRASIL S.A – CNPJ Nº 62.258.884.0089-78 - Torna público que requereu a SUDEMA – Superintendência de Administração do Meio Ambiente, Mudança de Razão Social da L.I nº C11/2013/Proc. nº 2013-003369 – de CCB Cimpor Cimentos do Brasil Ltda, para Intercement Brasil S.A = CNPJ- 62258884008978 – Conde – PB. Processo nº 2014-004259/TEC/LI-3241.

ESTADO DA PARAÍBA
PREFEITURA MUNICIPAL DE CUITEGI
EXTRATO DE CONTRATO

OBJETO: Aquisição de Gás Liquefeito de Petróleo - GLP. FUNDAMENTO LEGAL: Pregão Presencial nº 00020/2014. DOTAÇÃO: ORÇAMENTO DE 2014 - RECURSOS PRÓPRIOS DO MUNICÍPIO DE CUITEGI/FEDERAIS (RECEITA DE IMPOSTOS E DE TRANSFERÊNCIA DE IMPOSTOS - EDUCAÇÃO; RECEITA DE IMPOSTOS E DE TRANSFERÊNCIA DE IMPOSTOS - SAÚDE; RECURSOS ORDINÁRIOS; TRANSFERÊNCIA DO FUNDEB (OUTRAS) = 20.200 - SECRETARIA DE ADMINISTRAÇÃO - 04.122.1002.2005 - ELEMENTO DE DESPESA: 339030 - MATERIAL DE CONSUMO; 20.600 - SECRETARIA DE EDUCAÇÃO E CULTURA - 12.361.0008.2014/12.361.1002.2015 - ELEMENTO DE DESPESA: 339030 - MATERIAL DE CONSUMO; 20.900 - SECRETARIA DE ASSISTÊNCIA E PREVIDENCIA SOCIAL - 08.244.1002.2036 - ELEMENTO DE DESPESA: 339030 - MATERIAL DE CONSUMO; 21.400 - FUNDO MUNICIPAL DE ASSISTÊNCIA SOCIAL - 08.244.0010.2047 - ELEMENTO DE DESPESA: 339030 - MATERIAL DE CONSUMO; 40.001 - SECRETARIA DE SAUDE E SANEAMENTO - 10.301.1002.2073 - ELEMENTO DE DESPESA: 339030 - MATERIAL DE CONSUMO. VIGÊNCIA: 5 (cinco) meses. PARTES CONTRATANTES: Prefeitura Municipal de Cuitegi e: CT Nº 00054/2014 - 21.07.14 - EDVALDO ONOFRE DE ARAUJO - EPP - R$ 10.890,00.

ESTADO DA PARAÍBA
PREFEITURA MUNICIPAL DE CUITEGI
EXTRATO DE CONTRATO

OBJETO: Aquisição de Materiais Gráficos para atender as demandas da Secretaria de Educação e Cultura do Município de Cuitegi/PB. FUNDAMENTO LEGAL: Pregão Presencial nº 00021/2014. DOTAÇÃO: ORÇAMENTO DE 2014 - RECURSOS PRÓPRIOS DO MUNICÍPIO DE CUITEGI/FEDERAIS (RECEITA DE IMPOSTOS E DE TRANSFERÊNCIA DE IMPOSTOS - EDUCAÇÃO; RECURSOS ORDINÁRIOS; TRANSFERÊNCIA DO FUNDEB (OUTRAS) = 20.600 - SECRETARIA DE EDUCAÇÃO E CULTURA - 12.361.0008.2014/12.361.1002.2015/12.366.0008.2018/12.361.0008.2024/12.361.0008.2026 - ELEMENTO DE DESPESA: 339039 - OUTROS SERVIÇOS DE TERCEIROS - PESSOA JURÍDICA. VIGÊNCIA: 5 (cinco) meses. PARTES CONTRATANTES: Prefeitura Municipal de Cuitegi e: CT Nº 00055/2014 - 29.07.14 - GRAFICA E EDITORA SANT'ANA LTDA - R$ 24.354,00.

ESTADO DA PARAÍBA
PREFEITURA MUNICIPAL DE CUITEGI
EXTRATO DE CONTRATOS

OBJETO: Serviços de Locação, Montagem e Desmontagem de SONORIZAÇÃO e ILUMINAÇÃO, PALCO, GRUPO GERADOR e FECHAMENTO. FUNDAMENTO LEGAL: Pregão Presencial nº 00022/2014. DOTAÇÃO: ORÇAMENTO DE 2014 - RECURSOS PRÓPRIOS DO MUNICÍPIO DE CUITEGI (RECURSOS ORDINÁRIOS) = 20.600 - SECRETARIA DE EDUCAÇÃO E CULTURA - 13.392.0008.2020 - ELEMENTO DE DESPESA: 339039 - OUTROS SERVIÇOS DE TERCEIROS - PESSOA JURÍDICA. VIGÊNCIA: 3 (três) meses. PARTES CONTRATANTES: Prefeitura Municipal de Cuitegi e: CT Nº 00058/2014 - 31.07.14 - EXPLOSÃO SOM, LUZ, PALCO E EVENTOS LTDA - ME - R$ 20.535,00 CT Nº 00059/2014 - 31.07.14 - VAGNER RODRIGUES DOS SANTOS - ME - R$ 12.900,00.

ESTADO DA PARAÍBA
PREFEITURA MUNICIPAL DE CUITEGI
EXTRATO DE CONTRATO

OBJETO: Aquisição de gêneros alimentícios da Agricultura Familiar e do Empreendedor Familiar Rural para atendimento do Programa Nacional de Alimentação Escolar/PNAE – Cuitegi/PB. FUNDAMENTO LEGAL: Chamada Pública nº 00001/2014. DOTAÇÃO: ORÇAMENTO DE 2014 - RECURSOS PRÓPRIO DO MUNICÍPIO DE CUITEGI/PB/FNDE – (RECURSOS ORDINÁRIOS/TRANSFERÊNCIA DE RECURSOS DO FNDE) - 20.600 - SECRETARIA DE EDUCAÇÃO E CULTURA - 12.361.0008.2011/12.361.0008.2012 - ELEMENTO DE DESPESA: 3.3.90.30 - MATERIAL DE CONSUMO. CT Nº 00056/2014 – 29/07/2014 - CRISTIANO MENDES DOS SANTOS – Valor: R$ 16.097,00.

ESTADO DA PARAÍBA
PREFEITURA MUNICIPAL DE CAJAZEIRAS
AVISO DE LICITAÇÃO

PREGÃO PRESENCIAL Nº 00065/2014

Torna público que fará realizar através do Pregoeiro Oficial e Equipe de Apoio, sediada na Avenida Coronel Juvêncio Carneiro, 253 - Centro - Cajazeiras - PB, às 10:30 horas do dia 13 de Agosto de 2014, licitação modalidade Pregão Presencial, do tipo menor preço, para: CONTRATAÇÃO DE EMPRESA PARA LOCAÇÃO DE TENDA, PALCO, SOM, LUZ, GERADOR E BANHEIRO QUÍMICO COM SERVIÇOS DE MONTAGEM E DES. Recursos: previstos no orçamento vigente. Fundamento legal: Lei Federal nº 10.520/02 e Decreto Municipal nº 009/2006. Informações: no horário das 07:00 as 13:00 horas dos dias úteis, no endereço supracitado.

Telefone: (083) 3531-4383.

Cajazeiras - PB, 01 de Agosto de 2014

CARLOS ALBERTO LIMA SARMENTO - Pregoeiro Oficial

PREFEITURA MUNICIPAL DE PATOS - PB
AVISO DE LICITAÇÃO

PREGÃO PRESENCIAL N.º 100/2014

OBJETO: A presente Licitação tem por objeto a AQUISIÇÃO DE UTENSÍLIOS DOMÉSTICOS E KIT PARA ALIMENTAÇÃO ESCOLAR, destinados ao atendimento das necessidades da Secretaria de Educação do Município de Patos-PB.

ABERTURA: 15/08/2014 ás 09h: 00min (Horário de Brasília)

INFORMAÇÕES: Os interessados poderão obter o Edital, no Centro Administrativo Aderbal Martins – Gerência de Licitação, situado à Rua Horácio Nóbrega, S/N, - Belo Horizonte – Patos – PB, em todos os dias úteis, no horário das 08h00min ás 12h00min, mediante apresentação de comprovante de pagamento no valor de R$ 30,00 (trinta Reais), que pode ser feito na sede da Prefeitura Municipal de Patos - PB ou pelo site www.patos.pb.gov.br, no link Avisos de licitações. CONTATOS: (83)-3423-3610 – ramal 212 E-mail: licitação@patos.pb.gov.br

Patos – PB, em 01 de agosto de 2014.

RAMALEY FERDINANDO DE ARAUJO NÓBREGA
Pregoeiro Oficial

PREFEITURA MUNICIPAL DE PATOS - PB
AVISO DE LICITAÇÃO
SEGUNDA REUNIÃO

PREGÃO PRESENCIAL N.º 094/2014

OBJETO: Contratação de empresa para aquisição de Notebooks, a fim de atender demanda da Secretaria de Educação do município de Patos – PB.

ABERTURA: 14/08/2014 ás 09h: 00min (Horário de Brasília)

INFORMAÇÕES: Os interessados poderão obter o Edital, no Centro Administrativo Aderbal Martins – Gerência de Licitação, situado à Rua Horácio Nóbrega, S/N, - Belo Horizonte – Patos – PB, em todos os dias úteis, no horário das 08h00min ás 12h00min, mediante apresentação de comprovante de pagamento no valor de R$ 30,00 (trinta Reais), que pode ser feito na sede da Prefeitura Municipal de Patos - PB ou pelo site www.patos.pb.gov.br, no link Avisos de licitações. CONTATOS: (83)-3423-3610 – ramal 212 E-mail: licitação@patos.pb.gov.br

Patos – PB, em 01 de agosto de 2014.

RAMALEY FERDINANDO DE ARAUJO NÓBREGA
Pregoeiro Oficial

Souto
Serviço notarial e registral
2º OFÍCIO DE PROTESTO - 5º OFÍCIO DE NOTAS
BELA. MARIA ÂNGELA SOUTO CANTALICE
Praca 1817, 40 - Centro - J. Pessoa - Fone: 3241.3040
E D I T A L

Responsavel.: ALEXANDRE DA SILVA VIEIRA
CPF/CNPJ: 009630702/0001-23
Titulo: DUP VEN MER IND R$329,16
Apresentante: BCO BRASIL S.A-00.000.000/4298-64
JOAO PESSOAPB
Protocolo: 2014 - 043744
Responsavel.: ALTECC CONSTRUCOES E INCOR-PORA
CPF/CNPJ: 011705521/0001-60
Titulo: DUP VEN MER IND R$4.563,16
Apresentante: BANCO ITAU S.A-60701190/0001-04
JOAO PESSOAPB
Protocolo: 2014 - 044363
Responsavel.: BABYTEEN CONFECCOES LTDA
CPF/CNPJ: 013445540/0001-20
Titulo: DUP VEN MER IND R$200,00
Apresentante: BANCO ITAU S.A-60701190/0001-04
JOAO PESSOAPB
Protocolo: 2014 - 044296
Responsavel.: BRAMATTI E RULKA LTDA
CPF/CNPJ: 010700331/0001-98
Titulo: DUP VEN MER IND R$192,00
Apresentante: BCO BRADESCO S.A.607469480001.12
JOAO PESSOAPB
Protocolo: 2014 - 043131
Responsavel.: BRUNO INACIO DINIZ LIMA SILVA
CPF/CNPJ: 010785744-80
Titulo: CHEQUER$2.000,00
Apresentante: VIRGILIO RIBEIRO DA SILVA JUNIOR
Protocolo: 2014 - 043887
Responsavel.: BRUNO INACIO DINIZ LIMA SILVA
CPF/CNPJ: 010785744-80
Titulo: CHEQUER$1.500,00
Apresentante: VIRGILIO RIBEIRO DA SILVA JUNIOR
Protocolo: 2014 - 043886
Responsavel.: CARLA EMILIA BEZERRA DE AQUINO
CPF/CNPJ: 013426396/0001-85
Titulo: DUP VEN MER IND R$369,78
Apresentante: BCO BRASIL S.A-00.000.000/4298-64
JOAO PESSOAPB
Protocolo: 2014 - 043950
Responsavel.: CARLA EMILIA BEZERRA DE AQUINO
CPF/CNPJ: 013426396/0001-85
Titulo: DUP VEN MER IND R$306,72
Apresentante: BCO BRASIL S.A-00.000.000/4298-64
JOAO PESSOAPB
Protocolo: 2014 - 043948
Responsavel.: CARLA EMILIA BEZERRA DE AQUINO
CPF/CNPJ: 013426396/0001-85
Titulo: DUP VEN MER IND R$146,19
Apresentante: BCO BRASIL S.A-00.000.000/4298-64
JOAO PESSOAPB
Protocolo: 2014 - 043926
Responsavel.: CARLA EMILIA BEZERRA DE AQUINO
CPF/CNPJ: 013426396/0001-85
Titulo: DUP VEN MER IND R$159,12
Apresentante: BCO BRASIL S.A-00.000.000/4298-64
JOAO PESSOAPB
Protocolo: 2014 - 043929
Responsavel.: CARLA EMILIA BEZERRA DE AQUINO
CPF/CNPJ: 013426396/0001-85
Titulo: DUP VEN MER IND R$433,36
Apresentante: BCO BRASIL S.A-00.000.000/4298-64
JOAO PESSOAPB
Protocolo: 2014 - 043954
Responsavel.: CARLA EMILIA BEZERRA DE AQUINO
CPF/CNPJ: 013426396/0001-85
Titulo: DUP VEN MER IND R$381,60
Apresentante: BCO BRASIL S.A-00.000.000/4298-64
JOAO PESSOAPB
Protocolo: 2014 - 043953
Responsavel.: CARLA EMILIA BEZERRA DE AQUINO
CPF/CNPJ: 013426396/0001-85
Titulo: DUP VEN MER IND R$196,74
Apresentante: BCO BRASIL S.A-00.000.000/4298-64
JOAO PESSOAPB
Protocolo: 2014 - 043936
Responsavel.: CONSTRUTORA ALBATROZ LTDA
CPF/CNPJ: 009427668/0001-94
Titulo: DUP VEN MER IND R$2.295,00
Apresentante: BCO BRASIL S.A-00.000.000/4298-64
JOAO PESSOAPB
Protocolo: 2014 - 042875
Responsavel.: DANIEL CARVALHO LEITE
CPF/CNPJ: 981361194-49
Titulo: DUP VEN MER IND R$3.000,00
Apresentante: BCO BRASIL S.A-00.000.000/4298-64
JOAO PESSOAPB
Protocolo: 2014 - 044019
Responsavel.: D & C ARTIGOS DE VEST E ACES L
CPF/CNPJ: 012092338/0001-08
Titulo: DUP VEN MER IND R$130,00
Apresentante: BANCO ITAU S.A-60701190/0001-04
JOAO PESSOAPB
Protocolo: 2014 - 044282
Responsavel.: DIANA MIGUEL DA SILVA
CPF/CNPJ: 072369454-04
Titulo: DUP VEN MER IND R$767,50
Apresentante: BCO BRASIL S.A-00.000.000/4298-64
JOAO PESSOAPB
Protocolo: 2014 - 043981
Responsavel.: EMILIA LEAL BATISTA GUERRA
CPF/CNPJ: 142062264-15
Titulo: DUP VEN MER IND R$2.650,00
Apresentante: BCO BRADESCO S.A.607469480001.12
JOAO PESSOAPB
Protocolo: 2014 - 042934
Responsavel.: EMILIA LEAL BATISTA GUERRA
CPF/CNPJ: 142062264-15
Titulo: DUP VEN MER IND R$1.774,00
Apresentante: BCO BRADESCO S.A.607469480001.12
JOAO PESSOAPB
Protocolo: 2014 - 042933
Responsavel.: JOSIVALDO SOARES DO NASCIMENTO
CPF/CNPJ: 003697998/0001-13
Titulo: DUP VEN MER IND R$396,75
Apresentante: BCO BRADESCO S.A.607469480001.12
JOAO PESSOAPB
Protocolo: 2014 - 044268
Responsavel.: JOSAFA MONTEIRO DA SILVA
CPF/CNPJ: 013465731/0001-54
Titulo: DUP VEN MER IND R$132,30
Apresentante: BCO BRADESCO S.A.607469480001.12
JOAO PESSOAPB
Protocolo: 2014 - 044500
Responsavel.: J1 DISTRIBUIDORA DE BEBIDAS LTDA ME
CPF/CNPJ: 014902608/0001-16
Titulo: DUP VEN MER IND R$1.249,00
Apresentante: BCO BRADESCO S.A.607469480001.12
JOAO PESSOAPB
Protocolo: 2014 - 043163
Responsavel.: LUCIANA DOS SANTOS SILVA ME
CPF/CNPJ: 017775670/0001-82
Titulo: DUP VEN MER IND R$2.590,00
Apresentante: CEF-AG TRINC.00360.305.0001.04
JOAO PESSOAPB
Protocolo: 2014 - 043065
Responsavel.: MINEIAS PAULO DA SILVA ME
CPF/CNPJ: 014357103/0001-18
Titulo: DUP VEN MER IND R$390,00
Apresentante: BCO BRASIL S.A-00.000.000/4298-64
JOAO PESSOAPB
Protocolo: 2014 - 044168
Responsavel.: MINEIAS PAULO DA SILVA ME
CPF/CNPJ: 014357103/0001-18
Titulo: DUP VEN MER IND R$195,00
Apresentante: BCO BRASIL S.A-00.000.000/4298-64
JOAO PESSOAPB
Protocolo: 2014 - 044142
Responsavel.: NOVO MUNDO FERRAGENS LTDA
CPF/CNPJ: 011896982/0005-91
Titulo: DUP VEN MER IND R$1.924,34
Apresentante: BANCO ITAU S.A-60701190/0001-04
JOAO PESSOAPB
Protocolo: 2014 - 044682
Responsavel.: PIRAGIDE JOSE GOUVEIA D NAS-CIMENTO
CPF/CNPJ: 569607604-10
Titulo: DUP VEN MER IND R$169,00
Apresentante: CEF-AG TRINC.00360.305.0001.04
JOAO PESSOAPB
Protocolo: 2014 - 042503
Responsavel.: ROBERTA CLAUDIA AMARAL OLI-VEIRA ME
CPF/CNPJ: 019451410/0001-87
Titulo: DUP VEN MER IND R$179,85
Apresentante: BCO BRADESCO S.A.607469480001.12
JOAO PESSOAPB
Protocolo: 2014 - 044540
Responsavel.: RAFAEL MACENA DE OLIVEIRA
CPF/CNPJ: 013760434-32
Titulo: DUP VEN MER IND R$183,00
Apresentante: CEF-AG TRINC.00360.305.0001.04
JOAO PESSOAPB
Protocolo: 2014 - 043038
Responsavel.: RODRIGO JOSE OLIVEIRA AMADO
CPF/CNPJ: 013382714-31
Titulo: DUP PRES SER IN R$1.000,00
Apresentante: CEF-AG TRINC.00360.305.0001.04
JOAO PESSOAPB
Protocolo: 2014 - 043375
Responsavel.: RE9MIX COMERCIAL DE PRODUTOS L
CPF/CNPJ: 013684610/0001-01
Titulo: DUP VEN MER IND R$5.994,85
Apresentante: BANCO ITAU S.A-60701190/0001-04
JOAO PESSOAPB
Protocolo: 2014 - 043869
Responsavel.: SEVERINA DE BRITO MAXIMO
CPF/CNPJ: 009666234/0001-47
Titulo: DUP VEN MER IND R$201,60
Apresentante: BCO BRADESCO S.A.607469480001.12
JOAO PESSOAPB
Protocolo: 2014 - 042907
Responsavel.: SEVERINA A. DE BRITO ME
CPF/CNPJ: 009666234/0001-47
Titulo: DUP VEN MER IND R$580,00
Apresentante: BANCO ITAU S.A-60701190/0001-04
JOAO PESSOAPB
Protocolo: 2014 - 042957
Responsavel.: S O S MOTORES E BOMBAS LTDA ME
CPF/CNPJ: 005940334/0001-69
Titulo: DUP VEN MER IND R$457,55
Apresentante: BCO BRADESCO S.A.607469480001.12
JOAO PESSOAPB
Protocolo: 2014 - 044258
Responsavel.: WILSON AUGUSTO ANDRADE JUNIOR
CPF/CNPJ: 086533694-65
Titulo: DUP VEN MER IND R$382,40
Apresentante: BCO BRASIL S.A-00.000.000/4298-64
JOAO PESSOAPB
Protocolo: 2014 - 044166
Responsavel.: VANJA SANTOS DO NASCIMENTO
CPF/CNPJ: 424834844-68
Titulo: DUP VEN MER IND R$204,76
Apresentante: BANCO ITAU S.A-60701190/0001-04
JOAO PESSOAPB
Protocolo: 2014 - 042662
Responsavel.: VIVA COS NATURAIS & PERFUMES L
CPF/CNPJ: 014879520/0001-20
Titulo: DUP VEN MER IND R$200,00
Apresentante: BANCO ITAU S.A-60701190/0001-04
JOAO PESSOAPB
Protocolo: 2014 - 044310

Em obediencia ao Art. 15 da Lei No. 9.492, de 10 de Setembro de 1997, ficam intimadas as Pessoas Fisicas e Juridicas acima citadas a virem pagar os titulos supra, no prazo de tres dias uteis, ou darem, por escrito, as razoes por que nao o fazem, dirigindo-se, para tanto,ao 2o Tabelionato de Protesto, a Praca 1817, 40 - Centro - Joao Pessoa-PB, sob pena de serem os referidos titulos PROTESTADOS, na forma da LEI.

Joao Pessoa, 02/08/2014
Bela. MARIA ANGELA SOUTO CANTALICE
- Titular -

TOSCANO DE BRITO
SERVICO NOTARIAL E REGISTRAL
Rua Cândido Pessoa, 31
Fone: 241.7177
1º O F I C I O DE P R O T E S T O
E D I T A L

Responsavel.: ADVOCACIA E CONSULTORIA RA-FAEL PORD
CPF/CNPJ: 004086149/0001-96
Titulo: ORDEM SERVICOR$10.675,19
Apresentante: CARTORIO TOSCANO DE BRITO
Protocolo: 2014 - 043666
Responsavel.: CARLOS ALBERTO BERNARDINO DA CRUZ -
CPF/CNPJ: 017907797/0001-08
Titulo: DUP VEN MER IND R$250,10
Apresentante: BANCO DO BRADES-CO-60746948/342340
JOAO PESSOAPB
Protocolo: 2014 - 044055
Responsavel.: CHURRASCARIA O CARIRI LTDA
CPF/CNPJ: 001194791/0001-09
Titulo: DUP VEN MER IND R$319,00
Apresentante: CAIXA ECONOMICA FEDERAL AG.: 0037
JOAO PESSOAPB
Protocolo: 2014 - 043897
Responsavel.: CLAUDIO PAULINO DA SILVA APT 120
CPF/CNPJ: 185914262-15
Titulo: DUP PRES SER IN R$147,00
Apresentante: CAIXA ECONOMICA FEDERAL AG.: 0037
JOAO PESSOAPB
Protocolo: 2014 - 043363
Responsavel.: CLOSET DELUX CONFECCOES LTDA
CPF/CNPJ: 012846244/0001-79
Titulo: DUP VEN MER IND R$200,00
Apresentante: BANCO ITAU S/A-60701190/4132-80
JOAO PESSOAPB
Protocolo: 2014 - 044297
Responsavel.: DANILO VERISSIMO DE ARAUJO SILVA -
CPF/CNPJ: 020242493/0001-83
Titulo: DUP VEN MER IND R$1.040,00
Apresentante: BANCO DO BRADES-CO-60746948/342340
JOAO PESSOAPB
Protocolo: 2014 - 043814
Responsavel.: DILMA DE LOURDES GOMES LUCENA
CPF/CNPJ: 041142514/0001-69
Titulo: DUP VEN MER IND R$516,60
Apresentante: BANCO DO BRADES-CO-60746948/342340
JOAO PESSOAPB
Protocolo: 2014 - 044039
Responsavel.: GEFFERSON JERONIMO ARAUJO
CPF/CNPJ: 013656383/0001-00
Titulo: DUP VEN MER IND R$1.554,80
Apresentante: BCO BRASIL S.A-00.000.000/4298-64
JOAO PESSOAPB
Protocolo: 2014 - 039572
Responsavel.: JOSE MANOEL DOS SANTOS LIMA
CPF/CNPJ: 207341904-68
Titulo: CED CRE BAN IND R$611,74
Apresentante: XIMENES SERVICE
Protocolo: 2014 - 043353
Responsavel.: LOURIVAL MOREIRA DE ANDRADE JR
CPF/CNPJ: 030261784-11
Titulo: DUP VEN MER IND R$701,14
Apresentante: BANCO ITAU S/A-60701190/4132-80
JOAO PESSOAPB
Protocolo: 2014 - 044936
Responsavel.: LUCIA DO NASCIMENTO ME
CPF/CNPJ: 002700686/0001-59
Titulo: DUP VEN MER IND R$200,00
Apresentante: BANCO ITAU S/A-60701190/4132-80
JOAO PESSOAPB
Protocolo: 2014 - 044301
Responsavel.: MARIA JOSE DA SILVA
CPF/CNPJ: 013322004-43
Titulo: DUP VEN MER IND R$ 69,50
Apresentante: BANCO ITAU S/A-60701190/4132-80
JOAO PESSOAPB
Protocolo: 2014 - 044277
Responsavel.: MARIA OZANETE VILARIM GONCALVES
CPF/CNPJ: 009203008/0001-20
Titulo: DUP VEN MER IND R$233,34
Apresentante: BANCO SANTANDER BANESPA S/A
JOAO PESSOAPB
Protocolo: 2014 - 043807
Responsavel.: MATHEUS QUEIROGA NOBREGA DIAS
CPF/CNPJ: 121391014-56
Titulo: DUP VEN MER IND R$769,66
Apresentante: BANCO ITAU S/A-60701190/4132-80
JOAO PESSOAPB
Protocolo: 2014 - 044939
Responsavel.: MATHEUS QUEIROGA NOBREGA DIAS
CPF/CNPJ: 121391014-56
Titulo: DUP VEN MER IND R$769,67
Apresentante: BANCO ITAU S/A-60701190/4132-80
JOAO PESSOAPB
Protocolo: 2014 - 044940
Responsavel.: MATHEUS QUEIROGA NOBREGA DIAS
CPF/CNPJ: 121391014-56
Titulo: DUP VEN MER IND R$769,67
Apresentante: BANCO ITAU S/A-60701190/4132-80
JOAO PESSOAPB
Protocolo: 2014 - 044941
Responsavel.: MINEIAS PAULO DA SILVA ME
CPF/CNPJ: 014357103/0001-18
Titulo: DUP VEN MER IND R$747,96
Apresentante: BANCO DO BRADES-CO-60746948/342340
JOAO PESSOAPB
Protocolo: 2014 - 043570
Responsavel.: PATRICIA COM DE MODA FEMININA
CPF/CNPJ: 019157140/0001-04
Titulo: DUP VEN MER IND R$829,30
Apresentante: BANCO DO BRADES-CO-60746948/342340
JOAO PESSOAPB
Protocolo: 2014 - 044245
Responsavel.: THIAGO QUEIROGA DE LUCENA
CPF/CNPJ: 007707314-22
Titulo: DUP VEN MER IND R$190,62
Apresentante: BCO BRASIL S.A-00.000.000/4298-64
JOAO PESSOAPB
Protocolo: 2014 - 043396
Responsavel.: TODA MOCA COMERCIO DE MODA FEMININA
CPF/CNPJ: 019285186/0001-09
Titulo: DUP VEN MER IND R$510,29
Apresentante: BCO BRASIL S.A-00.000.000/4298-64
JOAO PESSOAPB
Protocolo: 2014 - 043962
Responsavel.: UD GRUPOELLO ADM.CONDOMINIOS
CPF/CNPJ: 008455732/0001-88
Titulo: DUP VEN MER IND R$788,00
Apresentante: BANCO DO BRADES-CO-60746948/342340
JOAO PESSOAPB
Protocolo: 2014 - 044052
Responsavel.: W.S MORGANN CONTRUCOES LTDA
CPF/CNPJ: 013756950/0001-92
Titulo: DUP VEN MER IND R$1.725,10
Apresentante: BANCO ITAU S/A-60701190/4132-80
JOAO PESSOAPB
Protocolo: 2014 - 044964
Responsavel.: WSE MOTORES ELETRICOS - WAL-TER DE S
CPF/CNPJ: 014641087/0001-90
Titulo: DUP VEN MER IND R$375,00
Apresentante: BANCO DO BRADES-CO-60746948/342340
JOAO PESSOAPB
Protocolo: 2014 - 043115

Em razao de que os supracitados devedores nao foram encontrados ou se recusaram a aceitar a devida intimacao, em obediencia ao Art.15 da Lei No.9.492 de 10.09.1997, intimo as pessoas fisicas e juridicas acima citadas a virem pagar, ou darem por escrito as razoes que tem, neste 1o. Oficio de Protesto a rua Candido Pessoa No.31, nesta Cidade, no prazo de 03 (tres) dias uteis, a partir desta data, sob pena de serem os referidos titulos PROTESTADOS, na Forma da LEI.

Joao Pessoa, 02/08/2014
Bel. GERMANO CARVALHO TOSCANO DE BRITO
- Titular -

ESTADO DA PARAÍBA
FUNDO MUNICIPAL DE SAÚDE DE UIRAUNA
AVISO DE LICITAÇÃO

PREGÃO PRESENCIAL Nº 00025/2014

Torna público que fará realizar através do Pregoeiro Oficial e Equipe de Apoio, sediada na Rua Silvestre Claudino, SN - Centro - Uirauna - PB, às 14:30 horas do dia 14 de Agosto de 2014, licitação modalidade Pregão Presencial, do tipo menor preço, para: Aquisição de Equipamentos Permanente destinado a Farmácia Básica do Município de Uiraúna - PB. Recursos: previstos no orçamento vigente. Fundamento legal: Lei Federal nº 10.520/02. Informações: no horário das 08:00 as 12:00 horas e das 14:00 as 18:00 horas dos dias úteis, no endereço supracitado.

Telefone: (083) 35342113.

Uirauna - PB, 01 de Agosto de 2014
LUCIMARIO QUEIROGA - Pregoeiro Oficial

ESTADO DA PARAÍBA
PREFEITURA MUNICIPAL DE POÇO DANTAS

HOMOLOGAÇÃO - PREGÃO PRESENCIAL Nº 00026/2014

Nos termos do relatório final apresentado pelo Pregoeiro Oficial e observado parecer da Assessoria Jurídica, referente ao Pregão Presencial nº 00026/2014, que objetiva: Aquisição de forma parcelada de refeição, café da manhã e lanche para atender as diversas secretarias do município; HOMOLOGO o correspondente procedimento licitatório em favor de: CONSELHO MUNICIPAL DE SEGURANÇA ALIMENTAR E NUTRICIONAL - R$ 228.400,00.

Poço Dantas - PB, 01 de Agosto de 2014
JOSÉ GURGEL SOBRINHO - Prefeito

PREFEITURA MUNICIPAL DE PIRPIRITUBA
AVISO DE LICITAÇÃO

PREGÃO PRESENCIAL Nº 021/2014

Torna público que fará realizar através do Pregoeiro Oficial e Equipe de Apoio, sediada na Rua Felix Cantalice, 133 - Centro - Pirpirituba - PB, às 08h30min do dia 13 de Agosto de 2014, licitação modalidade Pregão Presencial, do tipo menor preço, para: Contratação de empresa especializada do ramo pertinente para instalação de link de internet, destinados a diversos setores da Administração e Wi-Fi gratuito em 02 (duas) praças públicas deste Município. Recursos: previstos no orçamento vigente. Fundamento legal: Lei Federal nº 10.520/02 e Decreto Municipal nº 006/2009. Informações: no horário das 13:30 as 16:30 horas dos dias úteis, no endereço supracitado. Telefone: (083) 3277-1108. Email: setorlicitacaopirpirituba@hotmail.com

AVISO DE LICITAÇÃO

PREGÃO PRESENCIAL Nº 022/2014

Torna público que fará realizar através do Pregoeiro Oficial e Equipe de Apoio, sediada na Rua Felix Cantalice, 133 - Centro - Pirpirituba - PB, às 10h30min do dia 13 de Agosto de 2014, licitação modalidade Pregão Presencial, do tipo menor preço, para: Aquisição de fornecimento, com entrega parcelada, de gás G.L.P. (gás liquefeito de petróleo) em botijões de 13kg (P13), destinados ao atendimento de diversos setores da Administração deste Município. Recursos: previstos no orçamento vigente. Fundamento legal: Lei Federal nº 10.520/02 e Decreto Municipal nº 006/2009. Informações: no horário das 13:30 as 16:30 horas dos dias úteis, no endereço supracitado. Telefone: (083) 3277-1108. Email: setorlicitacaopirpirituba@hotmail.com

Pirpirituba - PB, 31 de Julho de 2014.
EVERSON DAVID DA SILVA COSTA
Pregoeiro Oficial

HOMOLOGAÇÃO

PREGÃO PRESENCIAL Nº 019/2014

Nos termos do relatório final apresentado pelo Pregoeiro Oficial e observado parecer da Assessoria Jurídica, referente ao Pregão Presencial nº 00019/2014, que objetiva: Aquisição parcelada de verduras destinada ao atendimento de diversos setores da Administração; HOMOLOGO o correspondente procedimento licitatório em favor de: FABIO LOURENÇO BENTO - R$ 47.725,00.

HOMOLOGAÇÃO - PREGÃO PRESENCIAL Nº 020/2014

Nos termos do relatório final apresentado pelo Pregoeiro Oficial e observado parecer da Assessoria Jurídica, referente ao Pregão Presencial nº 00020/2014, que objetiva: Locação de diversos veículos, destinados à manutenção das atividades de diversas secretarias deste Município; HOMOLOGO o correspondente procedimento licitatório em favor de: ANTÔNIO DE FREITAS PONTES - R$ 11.450,00; CICERO GOMES DE ABREU - R$ 8.500,00; ELIAQUIM DOS SANTOS SOARES - R$ 13.100,00; JOSÉ ALESSANDO M. DE AZEVEDO - R$ 11.450,00; SHOW PRESTADORA DE SERVIÇO DO BRASIL LTDA - R$ 21.000,00.

Pirpirituba - PB, 21 de Julho de 2014.
RINALDO DE LUCENA GUEDES
Prefeito

EXTRATO DE CONTRATO

OBJETO: Aquisição parcelada de verduras destinada ao atendimento de diversos setores da Administração. FUNDAMENTO LEGAL: Pregão Presencial nº 00019/2014. DOTAÇÃO: Recursos: FPM, ICMS, TRIBUTOS, PETI, PRO-JOVEM e PAIF: 3.3.90.30.01 - Material de Consumo. VIGÊNCIA: até o final do exercício financeiro de 2014. PARTES CONTRATANTES: Prefeitura Municipal de Pirpirituba e: CT Nº 00062/2014 - 22.07.14 - FABIO LOURENÇO BENTO - R$ 47.725,00.

EXTRATO DE CONTRATOS

OBJETO: Locação de diversos veículos, destinados à manutenção das atividades de diversas secretarias deste Município. FUNDAMENTO LEGAL: Pregão Presencial nº 00020/2014. DOTAÇÃO: Recursos FPM, ICMS, TRIBUTOS, MDE,FUS,PAB FIXO e OUTROS: 3.3.90.36.01 - Outros Serviços de Terceiros - Pessoa Física 3.3.90.39.01 - Outros Serviços de Terceiros - Pessoa Jurídica. VIGÊNCIA: até o final do exercício financeiro de 2014. PARTES CONTRATANTES: Prefeitura Municipal de Pirpirituba e: CT Nº 00063/2014 - 22.07.14 - ANTÔNIO DE FREITAS PONTES - R$ 11.450,00; CT Nº 00064/2014 - 22.07.14 - JOSÉ ALESSANDO M. DE AZEVEDO - R$ 11.450,00; CT Nº 00065/2014 - 22.07.14 - ELIAQUIM DOS SANTOS SOARES - R$ 13.100,00; CT Nº 00066/2014 - 31.07.14 - CICERO GOMES DE ABREU - R$ 8.500,00; CT Nº 00067/2014 - 31.07.14 - SHOW PRESTADORA DE SERVIÇO DO BRASIL LTDA - R$ 21.000,00.

EXTRATO DE ADITIVO DE CONTRATO

Termo Aditivo: 001/2014; Contrato: 021/2014 referente ao processo Tomada de Preços nº. 002/2013. Contratante: Prefeitura Municipal de Pirpirituba – PB; Contratado: Construtora Costa e Silva Ltda; Objeto do aditivo: prorrogar o prazo de vigência do contrato nº 021/2014 por mais 180 (cento e oitenta) dias, passando o prazo de vigência do contrato de 04/08/2014 para 04/02/2015, embasamento legal art. 57, § 1º, II da Lei nº 8.666/93. Data da Assinatura do Termo de Aditivo: 29/07/2014; Contratante: Prefeitura Municipal de Pirpirituba – Rinaldo de Lucena Guedes – Prefeito; Contratado: Construtora Costa e Silva Ltda - Jose Costa da Silva – Proprietário.

ESTADO DA PARAÍBA
PREFEITURA MUNICIPAL DE SALGADINHO
HOMOLOGAÇÃO

PREGÃO PRESENCIAL Nº 00006/2014

Nos termos do relatório final apresentado pelo Pregoeiro Oficial e observado parecer da Assessoria Jurídica, referente ao Pregão Presencial nº 00006/2014, que objetiva: AQUISIÇÃO DE VEÍCULO 0KM TIPO UTILITARIO 15 PASSAGEIROS PARA ATENDER AS NECESSIDADES DESTA PREFEITURA; HOMOLOGO o correspondente procedimento licitatório em favor de: ARLES COMERCIO DE VEICULOS E PEÇAS LTDA - R$ 113.000,00.

Salgadinho - PB, 30 de Julho de 2014
DEBORA CRISTIANE FARIAS MORAIS
Prefeita

ESTADO DA PARAÍBA
PREFEITURA MUNICIPAL DE SALGADINHO
EXTRATO DE CONTRATO

OBJETO: AQUISIÇÃO DE VEÍCULO 0KM TIPO UTILITARIO 15 PASSAGEIROS PARA ATENDER AS NECESSIDADES DESTA PREFEITURA.

FUNDAMENTO LEGAL: Pregão Presencial nº 00006/2014.

DOTAÇÃO: Recursos Próprios do Município de Salgadinho: 02030.04.122.0200.1005 - AQUISICAO DE MOBILIARIOS E EQUIPAMENTOS 4490.52.0000 EQUIPAMENTOS E MATERIAL PERMANENTE

VIGÊNCIA: até o final do exercício financeiro de 2014

PARTES CONTRATANTES: Prefeitura Municipal de Salgadinho e:

CT Nº 10006/2014 - 31.07.14 - ARLES COMERCIO DE VEICULOS E PEÇAS LTDA - R$ 113.000,00

ESTADO DA PARAÍBA
PREFEITURA MUNICIPAL DE SALGADINHO
HOMOLOGAÇÃO

PREGÃO PRESENCIAL Nº 00007/2014

Nos termos do relatório final apresentado pelo Pregoeiro Oficial e observado parecer da Assessoria Jurídica, referente ao Pregão Presencial nº 00007/2014, que objetiva: CONTRATAÇÃO DE ESTABELECIMENTO COMERCIAL PARA FORNECIMENTO PARCELADO DE GENEROS ALIMENTICIOS PARA ATENDER AOS DIVERSOS P; HOMOLOGO o correspondente procedimento licitatório em favor de: MEGA MASTER COMERCIAL DE ALIMENTOS LTDA - R$ 244.159,50.

Salgadinho - PB, 30 de Julho de 2014
DEBORA CRISTIANE FARIAS MORAIS
Prefeita

ESTADO DA PARAÍBA
PREFEITURA MUNICIPAL DE SALGADINHO
EXTRATO DE CONTRATO

OBJETO: CONTRATAÇÃO DE ESTABELECIMENTO COMERCIAL PARA FORNECIMENTO PARCELADO DE GENEROS ALIMENTICIOS PARA ATENDER AOS DIVERSOS P.

FUNDAMENTO LEGAL: Pregão Presencial nº 00007/2014.

DOTAÇÃO: Recursos Próprios do Município de Salgadinho: 02050.12.361.0400.2011 - MANUT. DA UNIDADE DE MERENDA ESCOLAR 02050.12.361.0400.2013 - MANUT.DAS ATIV. DAS ESCOLAS DO MUNICIPIO - PDDE 02050.12.361.0400.2015 - MANUTENCAO DO ENSINO FUNDAMENTAL 02050.12.361.0400.2057 - MANUTENCAO DO BRASIL ALFABETIZADO 02050.12.365.0400.2047 - MANUTENCAO DAS ATIVIDADES DE CRECHES - MDE 02050.12.366.0400.2021 - MANUT. DAS ATIVIDADES DE JOVENES E ADULTOS 02080.08.244.0486.2035 - MANUT.DAS ATIV.EM DEF.A CRIANCA E ADOLESCENTE-PETI 02080.08.244.0486.2036 - MANUTENCAO DA CASA DA FAMILIA / PAIF 02080.08.244.0486.2051 - MANUTENCAO DAS ATIVIDADES DO PROJOVEM 02080.08.244.0486.2052 - MANUTENCAO DAS ATIVIDADES COM CASA DE APOIO 3390.30.0000 MATERIAL DE CONSUMO

VIGÊNCIA: 1 (um) ano

PARTES CONTRATANTES: Prefeitura Municipal de Salgadinho e:

CT Nº 10007/2014 - 31.07.14 - MEGA MASTER COMERCIAL DE ALIMENTOS LTDA - R$ 244.159,50

ESTADO DA PARAÍBA
PREFEITURA MUNICIPAL DE SALGADINHO
RATIFICAÇÃO

ADESÃO A REGISTRO DE PREÇO Nº AD00003/2014

Nos termos dos elementos constantes da respectiva Exposição de Motivos que instrui o processo e observado o parecer da Assessoria Jurídica, referente a Adesão a Registro de Preço nº AD00003/2014, que objetiva: ADESÃO A ATA DE REGISTRO DE PREÇOS N.º 034/2013 - PREGÃO PRESENCIAL N.º 034/2013 - PROCESSO N.º 057/2013/FMS/PMMONTEIRO (AQUISIÇÃO DE MEDICAMENTOS EM GERAL); RATIFICO o correspondente procedimento em favor de: LARMED DIST. DE MEDICAMENTOS E MAT. MEDICO HOSP. LTDA - R$ 376.316,50.

Salgadinho - PB, 07 de Julho de 2014
DEBORA CRISTIANE FARIAS MORAIS
Prefeita

ESTADO DA PARAÍBA
PREFEITURA MUNICIPAL DE SALGADINHO
EXTRATO DE CONTRATO

OBJETO: ADESÃO A ATA DE REGISTRO DE PREÇOS N.º 034/2013 - PREGÃO PRESENCIAL N.º 034/2013 - PROCESSO N.º 057/2013/FMS/PMMONTEIRO (AQUISIÇÃO DE MEDICAMENTOS EM GERAL).

FUNDAMENTO LEGAL: Adesão a Registro de Preço nº AD00003/2014 - Ata de Registro de Preços nº 034/2013, decorrente do processo licitatório modalidade Pregão Presencial nº 034/2014, realizado pelo FUNDO MUNICIPAL DE SAUDE / PREFEITURA MUNICIPAL DE MONTEIRO.

DOTAÇÃO: Recursos Próprios do Município de Salgadinho: 02070.10.122.0500.2025 - MANUTENCAO DAS ATIV. SECRETARIA DE SAUDE 02070.10.301.0500.2026 - PROGRAMA DE ATENCAO BASICA DE SAUDE - PAB 02070.10.301.0500.2030 - PROGRAMA SAUDE DA FAMILIA - PSF 02070.10.301.0500.2060 - MANUTENCAO DA SECRETARIA - SUS 02070.10.302.0500.2050 - MANUTENCAO DAS ATIVIDADES DA FARMACIA BASICA 3390.30.0000 MATERIAL DE CONSUMO

VIGÊNCIA: 1 (um) ano

PARTES CONTRATANTES: Prefeitura Municipal de Salgadinho e:

CT Nº 10003/2014 - 10.07.14 - LARMED DIST. DE MEDICAMENTOS E MAT. MEDICO HOSP. LTDA - R$ 376.316,50

ESTADO DA PARAIBA
PREFEITURA MUNICIPAL DE SAPE
EXTRATO DE CONTRATO

OBJETO: SERVIÇOS DE LOCAÇÃO DE SONORIZAÇÃO DESTINADA A ATENDER NECESSIDADES DA ADMINISTRAÇÃO MUNICIPAL PARA O EXERCÍCIO DE 2014.

FUNDAMENTO LEGAL: Dispensa de Licitação nº DP00019/2014.

DOTAÇÃO: Recursos Próprios do Município de Sapé: 01.00 - GABINETE DO PREFEITO - 04.122.1002.2004 - MANTER ATIVIDADES DO GABINETE DO PREFEITO - 03.00 - SECRETARIA DE ADMINISTRAÇÃO - 04.122.1002.2009 - MANTER ATIVIDADES DA SECRETARIA DE ADMINISTRAÇÃO - 06.00 - SECRETARIA DE EDUCAÇÃO, CULTURA E DESPORTOS - 12.361.2011.2020 - MANTER ATIVIDADES DE AÇÕES EDUCATIVAS - FNDE - 12.361.2011.2023 - MANTER ATIVIDADES DE EDUCAÇÃO BÁSICA - FUNDEB 40% - 13.392.2015.2039 - MANTER ATIVIDADES DE REALIZAÇÃO DE PROJETOS DE ARTES, GRUPOS FOLCLÓRICOS E CULTURAIS - 13.392.2015.2040 - MANTER ATIVIDADES CULTURAIS DE CARNAVAL, SÃO JOÃO E FESTAS POPULARES - 3390.39.01 - OUTROS SERVIÇOS DE TERCEIROS - PESSOA JURÍDICA.

VIGÊNCIA: até o final do exercício financeiro de 2014

PARTES CONTRATANTES: Prefeitura Municipal de Sape e:

CT Nº 00089/2014 - 01.08.14 - RONALDO DA SILVA LEAL - R$ 114.100,00

ESTADO DA PARAÍBA
PREFEITURA MUNICIPAL DE POÇO DANTAS
EXTRATO DE CONTRATO

OBJETO: Aquisição de forma parcelada de refeição, café da manhã e lanche para atender as diversas secretarias do município.

FUNDAMENTO LEGAL: Pregão Presencial nº 00026/2014.

DOTAÇÃO: Recursos Próprios do Município de Poço Dantas

VIGÊNCIA: até o final do exercício financeiro de 2014

PARTES CONTRATANTES: Prefeitura Municipal de Poço Dantas e:

CT Nº 00069/2014 - 01.08.14 - CONSELHO MUNICIPAL DE SEGURANÇA ALIMENTAR E NUTRICIONAL - R$ 228.400,00

ESTADO DA PARAIBA
PREFEITURA MUNICIPAL DO SALGADINHO
AVISO DE RESULTADO
CHAMADA PUBLICA DE COMPRA 001/2014

A Prefeita Municipal de Salgadinho, Estado da Paraíba, no uso de suas atribuições legais, torna público o resultado da Chamada pública de Compra acima mencionada objetivando: AQUISIÇÃO DE GÊNEROS ALIMENTÍCIOS DIVERSOS, DIRETAMENTE DA AGRICULTURA FAMILIAR E DO EMPREENDEDOR FAMILIAR RURAL OU DE SUAS ORGANIZAÇÕES, DESTINADOS AO ATENDIMENTO DO PROGRAMA NACIONAL DE ALIMENTAÇÃO ESCOLAR PNAE, de acordo com as disposições contidas na Lei nº 11.947/2009 e na Resolução CD/FNDE nº 38/2009 e com base nos resultados obtidos HOMOLOGA e ADJUDICA em favor dos seguintes fornecedores:

NOME DO AGRICULTOR	CPF	VALOR
Sebastião Francisco de Almeida	056948654-10	**3.040,00**
Manoel Agustinho de Araújo	98157973449	**763,00**
Magnaldo G. da silva	071536444-82	**2.260,00**
Luzia Mota da Silva	789564127-15	**3.050,00**
Inácio Pereira do Nascimento	956417269-53	**3.950,00**
Geraldo Bezerra de Souza	262618984-72	**2.695,00**
Isnah Farias de Figueiredo	425275974-91	**3.500,00**
Geraldo Pinheiro da Nóbrega	883528118-00	**960,00**
José Roberto da Silva	008329637-98	**2.600,00**
José Victor Bezerra Filho	237.613.694-68	**2.230,00**
Francisco das Chagas	062557944-58	**2.695,00**
Damiana Natalia de Araújo	031939364-05	**960,00**

Informações e maiores esclarecimentos, no horário das 08:00 as 12:00 horas dos dias úteis na sede da Secretaria de Educação. Telefone: (083) 3242-1014.

Salgadinho, 01 de julho de 2014.
DEBORA CRISTIANE FARIAS MORAIS
Prefeita Municipal

SINDCATPA-PB

SINDICATO DOS CONDUTORES AUTÔNOMOS DE TRANSPORTES PÚLBLICOS ALTERNATIVOS DO ESTADO DA PARAÍBA
Filiado a FENATRAL – DF
CNPJ: 05.654.342/0001-49
Fundado em 10 de janeiro de 2002

João Pessoa, 01 de agosto de 2014

Publicação

Assembléia geral,venho através deste sindicato acima mencionado convidar todos os sócios para uma reunião em interesse da categoria e também divulgar como anda o processo da regulamentação e a decisão da eleição de uma nova diretoria para decidir nesta assembléia como determina o estatuto deste sindicato na segunda chamada com qualquer numero de pessoas presentes a assembléia ira se realizar e será soberana e decidida e acatada na decisão da maioria ou do coletivo por unanimidade de forma democrática no dia 27 de agosto de 2014. A 1ª chamada às 19:00 horas e a segunda chamada às 20:00 horas no SINTRICOM (Sindicato dos Trabalhadores da Construção Civil na Paraíba), rua Cruz Cordeiro Nº75, Varadouro - João pessoa. CEP:58010-120.

Qualquer duvida ligue para: 8762-3965

ESTADO DA PARAÍBA
PREFEITURA MUNICIPAL DE CAJAZEIRAS

HOMOLOGAÇÃO - PREGÃO PRESENCIAL Nº 00061/2014

Nos termos do relatório final apresentado pelo Pregoeiro Oficial e observado parecer da Assessoria Jurídica, referente ao Pregão Presencial nº 00061/2014, que objetiva: CONTRATAÇÃO DE EMPRESA PARA SERVIÇO DE BORRACHARIA COMO CONCERTO/REMENDO E TROCA, DESTINADO AOS VEÍCULOS/MÁQUINAS; HOMOLOGO o correspondente procedimento licitatório em favor de: FRANCISCO JUVENCIO DE ARAÚJO 03189886407 - R$ 50.625,00.

Cajazeiras - PB, 01 de Agosto de 2014
FRANCISCA DENISE ALBUQUERQUE DE OLIVEIRA - Prefeita

ESTADO DA PARAÍBA
PREFEITURA MUNICIPAL DE CAJAZEIRAS
EXTRATO DE CONTRATO

OBJETO: CONTRATAÇÃO DE EMPRESA PARA SERVIÇO DE BORRACHARIA COMO CONCERTO/REMENDO E TROCA, DESTINADO AOS VEÍCULOS/MÁQUINAS.

FUNDAMENTO LEGAL: Pregão Presencial nº 00061/2014.

DOTAÇÃO: 02.010 - SECRETARIA DE GOV. E ART. POLÍTICA 04.122.2002.2004 - MANUT. DA SEC. DE GOV. E ART. POLÍTICA 33.90.39 - OUTROS SERVIÇOS DE TERCEIROS - PESSOA JURÍDICA 001 - RECURSOS ORDINÁRIOS 02.020 - PROCURADORIA DO MUNICÍPIO 04.122.2003.2010 -MANUT. DA PROCURAD. GERAL DO MUNICÍPIO 33.90.39 - OUTROS SERVIÇOS DE TERCEIROS - PESSOA JURÍDICA 001 - RECURSOS ORDINÁRIOS 02.030 - SECRETARIA DE ADMINISTRAÇÃO 04.122.2005.2011 - MANUT. DAS ATIV.DA SEC. DE ADMINISTRAÇÃO 33.90.39 - OUTROS SERVIÇOS DE TERCEIROS - PESSOA JURÍDICA 001 - RECURSOS ORDINÁRIOS 02.040 - SECRETARIA DA FAZENDA PÚBLICA 04.123.2006.2013 - MANUT. DAS ATIV. DA SEC. MUN. DA FAZENDA PÚBLICA 33.90.39 - OUTROS SERVIÇOS DE TERCEIROS - PESSOA JURÍDICA 001 - RECURSOS ORDINÁRIOS 02.50 - SECRETARIA MUNICIPAL DE PLANEJAMENTO 04.122.2004.2014 - MANUT. DAS ATIV DA SEC. DE MUN. DE PLANEJAMENTO 33.90.39 - OUTROS SERVIÇOS DE TERCEIROS - PESSOA JURÍDICA 001 - RECURSOS ORDINÁRIOS 02.060 - SECRETARIA MUNICIPAL DE CONTROLE INTERNO 04.124.2012.2015 - MANUT. DA SEC. DE CONTROLE INTERNO 33.90.39 - OUTROS SERVIÇOS DE TERCEIROS - PESSOA JURÍDICA 001 - RECURSOS ORDINÁRIOS 02.070 - SECRETARIA MUN. DE INFRA-ESTRUTURA 15.122.2010.2016 - MANUT. DAS ATIV. DA SEC. DE INFRAESTRUTURA 33.90.39 - OUTROS SERVIÇOS DE TERCEIROS - PESSOA JURÍDICA 001 - RECURSOS ORDINÁRIOS 02.080 -- SECRETARIA MUN. DE POLÍTICA PÚBLICAS - SEMPP 04.122.1026.2017 -MANUT. DO PROGRAMA EMPREENDER 33.90.39 - OUTROS SERVIÇOS DE TERCEIROS - PESSOA JURÍDICA 001 - RECURSOS ORDINÁRIOS 04.122.2008.2019 - MANUT. DAS ATIV. DA SEC. MUN. DE POL. PÚBLICAS 33.90.39 - OUTROS SERVIÇOS DE TERCEIROS - PESSOA JURÍDICA 001 - RECURSOS ORDINÁRIOS 14.422.1043.2020 - MANUT. DA SEC. EXEC. DE POL. PÚP. P/AS MULHERES 33.90.39 - OUTROS SERVIÇOS DE TERCEIROS - PESSOA JURÍDICA 001 - RECURSOS ORDINÁRIOS 02.090 -SECRETARIA MUN. DE EDUCAÇAO 12.361.1023.2021 -MANUT. DAS ATIV. DO ENSINO FUNDAMENTAL 33.90.39 - OUTROS SERVIÇOS DE TERCEIROS - PESSOA JURÍDICA 009 - RECEITA DE IMP. TRANSF. DE IMPOSTOS - EDUCAÇÃO 12.365.1024.2022 -MANUT. DAS ATIV. DA EDUCAÇÃO INFANTIL 33.90.39 - OUTROS SERVIÇOS DE TERCEIROS - PESSOA JURÍDICA 009 - RECEITA DE IMP. TRANSF. DE IMPOSTOS - EDUCAÇÃO 12.361.1023.2026 - MANUT. AS ATIV. DA EDUCAÇÃO BÁSICA-FUNDEB 33.90.39 - OUTROS SERVIÇOS DE TERCEIROS - PESSOA JURÍDICA 002 - TRANSFERÊNCIA DO FUNDEB (OUTRAS) 12.361.1023.2029 - MANUT. O PROGRAMA SALÁRIO EDUCAÇÃO 33.90.39 - OUTROS SERVIÇOS DE TERCEIROS - PESSOA JURÍDICA 005 - CONTRIBIÇÃO DO PROG. INSINO FUNDAMENTAL - QSE 12.361.1023.2040 - MANUT. DAS ATIV. DA SEC. DE EDUCAÇÃO - RECURSOS ORDINÁRIOS 33.90.39 - OUTROS SERVIÇOS DE TERCEIROS - PESSOA JURÍDICA 001 - RECURSOS ORDINÁRIOS 02.110 - SECRETARIA DE JUVENTUDE, ESPORTE E TURISMO 23.695.1029.2046- PROMOÇÕES DE EVENTOS SOCIAIS E CULTURAIS 33.90.39 - OUTROS SERVIÇOS DE TERCEIROS - PESSOA JURÍDICA 001 - RECURSOS ORDINÁRIOS 27.812.2007.2047- MANUT. DAS ATIV. DA SEC. DA JUVENT., ESP. E TURISMO 33.90.39 - OUTROS SERVIÇOS DE TERCEIROS - PESSOA JURÍDICA 001 - RECURSOS ORDINÁRIOS 02.120 - SEC. MUN. DO DES.. RURAL E DO MEIO AMBIENTE 20.601.2014.2053 -MANUT. DAS ATIV. DA SEC. DO DES. RURAL E DO MEIO AMBIENTE 33.90.39 - OUTROS SERVIÇOS DE TERCEIROS - PESSOA JURÍDICA 001 - RECURSOS ORDINÁRIOS

VIGÊNCIA: até o final do exercício financeiro de 2014

PARTES CONTRATANTES: Prefeitura Municipal de Cajazeiras e:

CT Nº 00131/2014 - 01.08.14 - FRANCISCO JUVENCIO DE ARAÚJO 03189886407 - R$ 50.625,00

PREFEITURA MUNICIPAL DE PATOS - PB
AVISO DE LICITAÇÃO

PREGÃO PRESENCIAL N.º 101/2014

OBJETO: Contratação de Empresa Especializada em Sistemas Informatizados, para utilização no Instituto de Previdência do Município de Patos-PB.

ABERTURA: 18/08/2014 ás 09h: 00min (Horário de Brasília)

INFORMAÇÕES: Os interessados poderão obter o Edital, no Centro Administrativo Aderbal Martins – Gerência de Licitação, situado à Rua Horácio Nóbrega, S/N, - Belo Horizonte – Patos – PB, em todos os dias úteis, no horário das 08h00min ás 12h00min, mediante apresentação de comprovante de pagamento no valor de R$ 30,00 (trinta Reais), que pode ser feito na sede da Prefeitura Municipal de Patos - PB ou pelo site www.patos.pb.gov.br, no link Avisos de licitações. CONTATOS: (83)-3423-3610 – ramal 212 E-mail: licitação@patos.pb.gov.br

Patos – PB, em 01 de agosto de 2014.
RAMALEY FERDINANDO DE ARAUJO NÓBREGA
Pregoeiro Oficial

PREFEITURA MUNICIPAL DE CACIMBA DE AREIA
RESULTADO DE HABILITAÇÃO

PREGÃO PRESENCIAL Nº 00039/2014

A Prefeitura Municipal de Cacimba de Areia-PB, através de seu Pregoeiro oficial, torna público, para conhecimento dos interessados, o Resultado do Julgamento de Habilitação referente ao PRGÃO PRESENCIAL nº 00039/2014. Participou do certame a empresa: MARIA DO CARMO VENTURA FERREIRA-MEI – CNPJ 15.118.238/0001-93. A empresa MARIA DO CARMO VENTURA FERREIRA-MEI não compareceu ao setor de licitação, deste órgão, para a apresentação da sua nova documentação, fica a mesma considerada como inabilitada.

Cacimba de Areia-PB, 11 de julho de 2014.
André Alexandre do Nascimento - Pregoeiro

PREFEITURA MUNICIPAL DE CACIMBA DE AREIA
RESULTADO DE HABILITAÇÃO

PREGÃO PRESENCIAL Nº 00040/2014

A Prefeitura Municipal de Cacimba de Areia-PB, através de seu Pregoeiro oficial, torna público, para conhecimento dos interessados, o Resultado do Julgamento de Habilitação referente ao PRGÃO PRESENCIAL nº 00040/2014. Participou do certame a empresa: MARIA DO CARMO VENTURA FERREIRA-MEI – CNPJ 15.118.238/0001-93. A empresa MARIA DO CARMO VENTURA FERREIRA-MEI não compareceu ao setor de licitação, deste órgão, para a apresentação da sua nova documentação, fica a mesma considerada como inabilitada.

Cacimba de Areia-PB, 11 de julho de 2014.
André Alexandre do Nascimento - Pregoeiro

ESTADO DA PARAÍBA
PREFEITURA MUNICIPAL DE DUAS ESTRADAS

HOMOLOGAÇÃO - PREGÃO PRESENCIAL Nº 00045/2014

Nos termos do relatório final apresentado pelo Pregoeiro Oficial e observado parecer da Assessoria Jurídica, referente ao Pregão Presencial nº 00045/2014, que objetiva: Aquisição de camisetas em malha e fardamentos diversos; HOMOLOGO o correspondente procedimento licitatório em favor de: ALUCIAN COMERCIO E INDUSTRIA DE CONFECÇÕES LTDA - R$ 15.448,59; FRANCISCO DE ASSIS ALVES - R$ 8.400,70.

Duas Estradas - PB, 01 de Agosto de 2014
EDSON GOMES DE LUNA - Prefeito Constitucional

ESTADO DA PARAÍBA
FUNDO MUNICIPAL DE SAÚDE DE DONA INÊS
AVISO DE LICITAÇÃO

PREGÃO PRESENCIAL Nº 00019/2014

Torna público que fará realizar através do Pregoeiro Oficial e Equipe de Apoio, sediada na Avenida Major Augusto Bezerra, 02 - Centro - Dona Inês - PB, às 09:00 horas do dia 14 de Agosto de 2014, licitação modalidade Pregão Presencial, do tipo menor preço por item, para: Contratação de empresa para prestação de serviços médicos nas áreas de psiquiatria, cirurgia, anestesiologia, colposcopia e para revisão de prontuários e produção do SUS, para atender as necessidades do Fundo Municipal de Saúde. Recursos: previstos no orçamento vigente. Fundamento legal: Lei Federal nº 10.520/02 e Portaria nº 1002. Informações: no horário das 07:30 as 11:30 horas dos dias úteis, no endereço supracitado.

Telefone: (083) 3377-1058.

Email: licitacao@pmdonaines.pb.gov.br

Dona Inês - PB, 01 de Agosto de 2014
MARIA GORETE DA SILVA - Pregoeiro Oficial

ESTADO DA PARAIBA
PREFEITURA MUNICIPAL DE SAPE

RATIFICAÇÃO E ADJUDICAÇÃO - DISPENSA Nº DP00019/2014

Nos termos dos elementos constante da respectiva Exposição de Motivos que instrui o processo e observado o parecer da Assessoria Jurídica, referente a Dispensa de Licitação nº DP00019/2014, que objetiva: SERVIÇOS DE LOCAÇÃO DE SONORIZAÇÃO DESTINADA A ATENDER NECESSIDADES DA ADMINISTRAÇÃO MUNICIPAL PARA O EXERCÍCIO DE 2014; RATIFICO o correspondente procedimento e ADJUDICO o seu objeto a: RONALDO DA SILVA LEAL - R$ 114.100,00.

Sapé - PB, 01 de Agosto de 2014
FLÁVIO ROBERTO MALHEIROS FELICIANO - Prefeito

ESTADO DA PARAÍBA
FUNDO MUNICIPAL DE SAÚDE DE UIRAUNA
AVISO DE LICITAÇÃO

PREGÃO PRESENCIAL Nº 00023/2014

Torna público que fará realizar através do Pregoeiro Oficial e Equipe de Apoio, sediada na Rua Silvestre Claudino, SN - Centro - Uirauna - PB, às 15:00 horas do dia 13 de Agosto de 2014, licitação modalidade Pregão Presencial, do tipo menor preço, para: Contratação de Prestação de Serviços médicos de Ginecologia, abrangendo todas as funções inerentes a profissão de Médico. Recursos: previstos no orçamento vigente. Fundamento legal: Lei Federal nº 10.520/02. Informações: no horário das 08:00 as 12:00 horas e das 14:00 as 18:00 horas dos dias úteis, no endereço supracitado.

Telefone: (083) 35342113.

Uirauna - PB, 01 de Agosto de 2014

LUCIMARIO QUEIROGA
Pregoeiro Oficial

ESTADO DA PARAÍBA
FUNDO MUNICIPAL DE SAÚDE DE UIRAUNA
AVISO DE LICITAÇÃO

PREGÃO PRESENCIAL Nº 00024/2014

Torna público que fará realizar através do Pregoeiro Oficial e Equipe de Apoio, sediada na Rua Silvestre Claudino, SN - Centro - Uirauna - PB, às 15:30 horas do dia 13 de Agosto de 2014, licitação modalidade Pregão Presencial, do tipo menor preço, para: Fornecimento de Peças e Serviço de manutenção nos veículos pertencentes ao Município de Uiraúna - PB. Recursos: previstos no orçamento vigente. Fundamento legal: Lei Federal nº 10.520/02. Informações: no horário das 08:00 as 12:00 horas e das 14:00 as 18:00 horas dos dias úteis, no endereço supracitado.

Telefone: (083) 35342113.

Uirauna - PB, 01 de Agosto de 2014

LUCIMARIO QUEIROGA
Pregoeiro Oficial

ESTADO DA PARAÍBA
PREFEITURA MUNICIPAL DE ITABAIANA
COMISSÃO PERMANENTE DE LICITAÇÃO
AVISO DE LICITAÇÃO

TOMADA DE PREÇO n. º 022/2014

A PREFEITURA MUNICIPAL DE ITABAIANA, torna público para conhecimento dos interessados, que realizará licitação na modalidade Tomada de Preço do tipo menor preço, em sessão pública no dia 21/08/2014 as 11:00 horas, tendo como objetivo: Locação de veículos destinados ao transporte de estudantes matriculados na rede de ensino deste Município; Fundamento legal: Lei Federal nº 8.666/93 e suas alterações posteriores e Lei Complementar n.º123/2006 alterações e demais normas inerentes a espécie; Maiores informações e aquisição do edital completo na RUA PRESIDENTE JOÃO PESSOA, 422/430 – CENTRO – ITABAIANA/PB – CEP: 58.360-000 no horário de expediente normal de 08:00 as 12:00 Horas.

ITABAIANA 04 de JUNHO de 2014.

MARIA JOSÉ DA SILVA LOPES
Presidente da CPL

ESTADO DA PARAÍBA
PREFEITURA MUNICIPAL DE ITABAIANA
COMISSÃO PERMANENTE DE LICITAÇÃO
AVISO DE LICITAÇÃO

TOMADA DE PREÇO n. º 023/2014

A PREFEITURA MUNICIPAL DE ITABAIANA, torna público para conhecimento dos interessados, que realizará licitação na modalidade Tomada de Preço do tipo menor preço, em sessão pública no dia 21/08/2014 as 14:00 horas, tendo como objetivo: Locação de veículos diversos destinados a manutenção das atividades das Secretarias deste Município; Fundamento legal: Lei Federal nº 8.666/93 e suas alterações posteriores e Lei Complementar n.º123/2006 alterações e demais normas inerentes a espécie; Maiores informações e aquisição do edital completo na RUA PRESIDENTE JOÃO PESSOA, 422/430 – CENTRO – ITABAIANA/PB – CEP: 58.360-000 no horário de expediente normal de 08:00 as 12:00 Horas.

ITABAIANA 04 de JUNHO de 2014.

MARIA JOSÉ DA SILVA LOPES
Presidente da CPL

ESTADO DA PARAÍBA
PREFEITURA MUNICIPAL DE ITABAIANA
AVISO DE LICITAÇÃO

TOMADA DE PREÇOS Nº: 024/2014.

A PREFEITURA MUNICIPAL DE ITABAIANA, torna público para conhecimento dos interessados nos termos da Lei Federal nº 8.666/93 e suas alterações posteriores, lei complementar n.º 123/2006 alterações e demais normas inerentes a espécie, que fará realizar Licitação Pública na modalidade TOMADA DE PREÇOS na forma de Execução Indireta, sob regime de empreitada tipo Menor Preço, objetivando a Contratação de empresa para executar obra civil pública de REFORMA DOS POSTOS DE SAÚDE DA FAMÍLIA; COSTA E SILVA; AÇUDE DAS PEDRAS E CAMPO GRANDE desta Cidade, em sessão pública para abertura dos envelopes de habilitação e proposta que realizar-se-á as 11:00hs do dia 25/08/2014, na sala da CPL, localizado na sede da Prefeitura Municipal de ITABAIANA, na Rua Presidente João Pessoa n.º 422/430, Bairro: Centro – cidade: Itabaiana/PB. Maiores informações na CPL, no horário de expediente normal de 08:00 as 12:00 horas.

Itabaiana, 05 de Junho de 2014.

Maria José da Silva Lopes
Presidente da CPL

FUNDO MUNICIPAL DE SAÚDE DE GUARABIRA/PB
EXTRATO DE CONTRATO

OBJETO: Contratação de Unidade Móvel para realização de exames de mamografia bilateral de rastreamento. FUNDAMENTO LEGAL: Pregão Presencial nº 00077/2014. DOTAÇÃO: RECURSOS PRÓPRIOS / RECURSOS FEDERAIS / OUTROS: 16.00 - Fundo Municipal de Saúde - Secretaria de Saúde; 10.301.2019.2066 - Manter Atividades do Núcleo de Apoio a Saúde da Família – NASF; 10.301.2019.2067 - Manter Atividades de Outros Programas de Saúde; 10.301.2019.2068 - Manter Atividades de Atenção Básica de Saúde; 10.302.2020.2073 - Manter Atividades de Gestão Plena de Saúde – BLMAC; 10.302.2022.2074 - Manter Atividades de Ações e Serviços Públicos de Saúde – Convênio; 10.302.2022.2075 - Manter Atividades do Serviço Público de Saúde; 3.3.90.39.01 - Outros Serviços de Terceiros - Pessoa Jurídica. VIGÊNCIA: até o final do exercício financeiro de 2014. PARTES CONTRATANTES: Fundo Municipal de Saúde da Guarabira e: CT Nº 00354/2014 - 14.07.14 - JRM DIAGNÓSTIOS POR IMAGEM LTDA - R$ 22.275,00.

WELLINGTON ANTONIO RODRIGUES DE OLIVEIRA
Gestor

ESTADO DA PARAÍBA
PREFEITURA MUNICIPAL DE DONA INÊS
AVISO DE EDITAL

LEILÃO PÚBLICO Nº 002/2014

A Comissão Permanente de Licitações da Prefeitura Municipal de Dona Inês/PB, designada pela Portaria Nº 001/2014, torna público para conhecimento dos interessados que fará realizar Leilão Público no dia 20/08/2014, às 10:00 horas, no Pátio da Garagem da Prefeitura, situada à Rua Antonio Toscano, 46, nesta Cidade, para alienação dos seguintes veículos, inservíveis à Administração Municipal: Lote 01 – GM/S10 EXECUTIVE D, Placa MOR 2453/PB, movido a gasolina/álcool, cor prata, ano/modelo 2010, chassi nº 9BG138SF0AC448292, Código Renavan 19983133-5; Lote 02 – PAS/AUTOMÓVEL FIAT UNO MILLE FIRE FLEX, Placa MNU 4012/PB, movido a gasolina/álcool, cor branca, ano/modelo 2008, chassi nº 9BD15802786093965, Código Renavan 9555271-6 e Lote 03 – FIAT/TECFORM CLASS C02, placa MNV 7468/PB, movido a diesel, cor branca, ano/modelo 2006/2007, Chassi nº 93W244F1372008867, Código Renavam 00891335518-8, conforme Edital de Leilão Público nº 002/2014, afixado no Quadro de Avisos desta Prefeitura, localizada na Av. Major Augusto Bezerra, 02, Centro - Dona Inês/PB.

Dona Inês/PB, 01 de Agosto de 2014..

Maria Gorete da Silva
PRESIDENTE DA CPL

PREFEITURA MUNICIPAL DE JURIPIRANGA
AVISO DE LICITAÇÃO

PREGÃO PRESENCIAL N.º 00050/2014

A Prefeitura Municipal de Juripiranga, através da Pregoeira Oficial do Município, torna público que realizará licitação na modalidade PREGÃO PRESENCIAL N.º 00050/2014, DO TIPO MENOR PREÇO POR ITEM, objetivando a aquisição de tubos e materiais diversos de concreto, para restauração de galerias de esgotos e águas pluviais e restauração e conserto dos pisos e meios-fios dos canteiros e praças públicas do município de Juripiranga, no dia 14/08/2014 às 9:00 horas, na Sala de Licitações deste Órgão, situada à Rua São Paulo, 67 – Juripiranga - PB.

O Edital e demais informações encontram-se à disposição dos interessados no endereço acima citado, no horário das 08:00 às 12:00 horas. Informações pelo telefone: (0xx83) 8795-6228, até o dia 13/08/2014.

Juripiranga(PB), 01 de agosto de 2014.

VANDA MARIA FERNANDES DOS SANTOS
PREGOEIRA

PREFEITURA MUNICIPAL DE JURIPIRANGA
FUNDO MUNICIPAL DE SAÚDE
AVISO DE LICITAÇÃO

PREGÃO PRESENCIAL N.º 00051/2014

A Prefeitura Municipal de Juripiranga, através da Pregoeira Oficial do Município, torna público que realizará licitação na modalidade PREGÃO PRESENCIAL N.º 00051/2014, DO TIPO MENOR PREÇO GLOBAL, objetivando a contratação de empresa prestadora de serviços de saúde, objetivando a realização de Serviço Móvel de Mamografia Digital e que disponha de estrutura física e funcional adequada, equipe especializada e capacitada tecnicamente, cujos atendimentos serão realizados nas áreas urbana e rural do Município de Juripiranga, no dia 15/08/2014 às 9:00 horas, na Sala de Licitações deste Órgão, situada à Rua São Paulo, 67 – Juripiranga - PB.

O Edital e demais informações encontram-se à disposição dos interessados no endereço acima citado, no horário das 08:00 às 12:00 horas. Informações pelo telefone: (0xx83) 8795-6228, até o dia 14/08/2014.

Juripiranga(PB), 01 de agosto de 2014.

VANDA MARIA FERNANDES DOS SANTOS
PREGOEIRA

ESTADO DA PARAÍBA
PREFEITURA MUNICIPAL DE GADO BRAVO
AVISO DE LICITAÇÃO

PREGÃO PRESENCIAL Nº 00036/2014

Torna público que fará realizar através do Pregoeiro Oficial e Equipe de Apoio, sediada na José Mariano Barbosa, SN - Centro - Gado Bravo - PB, às 09:00 horas do dia 14 de Agosto de 2014, licitação modalidade Pregão Presencial, do tipo menor preço, para: Aquisição de material médico, laboratorial e odontológico, diversos, mediante solicitação periódica e entrega parcelada. Recursos: previstos no orçamento vigente. Fundamento legal: Lei Federal nº 10.520/02 e Decreto Municipal nº 0325/2009. Informações: no horário das 08:00 as 12:00 horas dos dias úteis, no endereço supracitado. Telefone: (83) 3347-1820. Email: licitacao.gbravo@ymail.com

Gado Bravo - PB, 01 de Agosto de 2014

JOSÉ ROBERTO DA SILVA
Pregoeiro Oficial

ESTADO DA PARAÍBA
PREFEITURA MUNICIPAL DE GADO BRAVO
AVISO DE LICITAÇÃO

PREGÃO PRESENCIAL Nº 00037/2014

Torna público que fará realizar através do Pregoeiro Oficial e Equipe de Apoio, sediada na José Mariano Barbosa, SN - Centro - Gado Bravo - PB, às 10:00 horas do dia 14 de Agosto de 2014, licitação modalidade Pregão Presencial, do tipo menor preço, para: Realização de exames por imagem, e laboratoriais para atendimento dos usuários da Rede Municipal de Saúde. Recursos: previstos no orçamento vigente. Fundamento legal: Lei Federal nº 10.520/02 e Decreto Municipal nº 0325/2009. Informações: no horário das 08:00 as 12:00 horas dos dias úteis, no endereço supracitado. Telefone: (83) 3347-1820. Email: licitacao.gbravo@ymail.com

Gado Bravo - PB, 01 de Agosto de 2014

JOSÉ ROBERTO DA SILVA
Pregoeiro Oficial

ESTADO DA PARAÍBA
PREFEITURA MUNICIPAL DE GADO BRAVO
AVISO DE LICITAÇÃO

PREGÃO PRESENCIAL Nº 00038/2014

Torna público que fará realizar através do Pregoeiro Oficial e Equipe de Apoio, sediada na José Mariano Barbosa, SN - Centro - Gado Bravo - PB, às 11:00 horas do dia 14 de Agosto de 2014, licitação modalidade Pregão Presencial, do tipo menor preço, para: Manutenção preventiva e/ou corretiva dos veículos pertencentes a frota municipal, com fornecimento de peças. Recursos: previstos no orçamento vigente. Fundamento legal: Lei Federal nº 10.520/02 e Decreto Municipal nº 0325/2009. Informações: no horário das 08:00 as 12:00 horas dos dias úteis, no endereço supracitado. Telefone: (83) 3347-1820. Email: licitacao.gbravo@ymail.com

Gado Bravo - PB, 01 de Agosto de 2014

JOSÉ ROBERTO DA SILVA
Pregoeiro Oficial

PBGÁS – COMPANHIA PARAIBANA DE GÁS

AVISO DE LICITAÇÃO – NOVA DATA

TOMADA DE PREÇOS Nº 004/14

Registro CGE Nº. 14-00935-9

Objeto: contratação de serviços de auditoria independente das demonstrações contábeis relativas ao primeiro, segundo e terceiro trimestres, e ao período base a findar em 31 de dezembro. Estes serviços deverão ser executados segundo as Normas Brasileiras de Contabilidade, expedidas pelo Conselho Federal de Contabilidade em conformidade com as Leis nº 6.404/76, e 11.638/07, bem como as instruções, normas e procedimentos emanados da Comissão de Valores Mobiliários – CVM, em conformidade com o Anexo 2 – Termo de Referência.

Valor Orçado (ou Máximo): R$ 98.000,00 (noventa e oito mil reais).

Retirada do Edital: Através do site http://www.pbgas.pb.gov.br e / ou obtido pelos interessados, de segunda a sexta-feira, em horário de expediente externo (das 08h30min às 11h30min e das 14h30min às 17h30min), no escritório da PBGÁS, sito na Rua Avenida Presidente Epitácio Pessoa, n° 4.756, Cabo Branco, João Pessoa – PB.

Data de Recebimento e Abertura dos Envelopes: Dia 03/09/2014, às 14h30min na sede da PBGÁS, no endereço acima.

ISABELA ASSIS GUEDES
Presidente CPL

GOVERNO DA PARAIBA
SECRETARIA DE INFRA-ESTRUTURA
SUPLAN - SUPERINTENDÊNCIA DE OBRAS DO PLANO DE DESENVOLVIMENTO DA PARAIBA

AVISO DE CONVOCAÇÃO

EDITAL DA CONCORRÊNCIA N.º 08/2014

REGISTRO Nº 14-01211-6

OBJETO: REFORMA DO PRÉDIO DO ANTIGO PARAIBAN, EM JOÃO PESSOA/PB. Regime de Execução: Empreitada por Preço Unitário. Tipo: Menor Preço. Valor do Edital: R$ 10,00. Local: Rua Feliciano Cisne, 326, no bairro de Jaguaribe, João Pessoa – Paraíba. Fone: (83) 3218–5275: E-mail: cpl.suplan@gmail.com. Entrega das Propostas: 04 de setembro de 2014 às 14h30.

João Pessoa, 01 de agosto de 2014.

JOSÉ LUSMÁ F. SANTOS
Presidente do Certame

ESTADO DA PARAÍBA
PREFEITURA MUNICIPAL DE SOUSA
COMISSÃO PERMANENTE DE LICITAÇÃO
Rua Cel. José Gomes de Sá,n° 27 – Centro
AVISO DE LICITAÇÃO

PREGÃO PRESENCIAL Nº 00056/2014

Torna público que fará realizar através da Pregoeira Oficial e Equipe de Apoio, sediada na Rua Coronel José Gomes de Sá, 27 - Centro - Sousa - PB, às 11:00 horas do dia 15 de Agosto de 2014, licitação modalidade Pregão Presencial, do tipo menor preço por item, tendoa presente licitação objeto o SISTEMA DE REGISTRO DE PREÇOS PARA A AQUISIÇÃO DE MEDICAMENTOS BÁSICOS para atender as necessidades da Secretaria de Saúde. Recursos: previstos no orçamento vigente. Fundamento legal: Lei Federal nº 10.520/02 e Decreto Municipal nº 058. Informações: no horário das 08:00 as 12:00 horas dos dias úteis, no endereço supracitado.

Telefone: (083) 35222688.

Email: PMSOUSA15@YAHOO.COM.BR

Sousa - PB, 01 de Agosto de 2014

TAÍSA GONÇALVES NOBREGA GADELHA SÁ - Pregoeira Oficial

PREFEITURA MUNICIPAL DE NATUBA
AVISO DE LICITAÇÃO

PREGÃO PRESENCIAL Nº 00028/2014

Torna público que fará realizar através da Pregoeira Oficial e Equipe de Apoio, sediada na Rua Epitácio Pessoa, 209 - Centro - Natuba - PB, às 10:00 horas do dia 14 de Agosto de 2014, licitação modalidade Pregão Presencial, do tipo menor preço, para: Contratação de Empresa Especializada para Assessoria Pedagógica e realização das formações iniciais e continuadas. Recursos: previstos no orçamento vigente. Fundamento legal: Lei Federal nº 10.520/02 e Decreto Municipal nº 011/2011. Informações: no horário das 08:00 as 12:00 horas dos dias úteis, no endereço supracitado. Telefone: (083) 3397-1042. Email: natubalicitacao@gmail.com

PREGÃO PRESENCIAL Nº 00029/2014

Torna público que fará realizar através da Pregoeira Oficial e Equipe de Apoio, sediada na Rua Epitácio Pessoa, 209 - Centro - Natuba - PB, às 11:00 horas do dia 14 de Agosto de 2014, licitação modalidade Pregão Presencial, do tipo menor preço, para: CONTRATAÇÃO DE EMPRESA ESPECIALIZADA PARA PRESTAÇÃO DOS SERVIÇOS DE MAMOGRAFIA DIGITAL EM UNIDADE MÓVEL. Recursos: previstos no orçamento vigente. Fundamento legal: Lei Federal nº 10.520/02 e Decreto Municipal nº 011/2011. Informações: no horário das 08:00 as 12:00 horas dos dias úteis, no endereço supracitado. Telefone: (083) 3397-1042. Email: natubalicitacao@gmail.com

Natuba - PB, 01 de Agosto de 2014

ESMERALDINA MONTENEGRO BORBA
Pregoeira Oficial

PREFEITURA MUNICIPAL DE SÃO VICENTE DO SERIDÓ

RATIFICAÇÃONo aviso de Licitação referente ao Pregão Presencial 00023/2014, publicado no Diário Oficial do Estado e no Jornal a União, onde sê O NUMERO DO PREGÃO PRESENCIAL 00023/2014, leia sê PREGÃO PRESENCIAL 00031/2014.

São Vicente do Seridó - PB, 01 de Agosto de 2014.

ADRIANO PEREIRA DE OLIVEIRA
Pregoeiro Oficial

ESTADO DA PARAÍBA
PREFEITURA MUNICIPAL DE SÃO JOSE DOS RAMOS
AVISO DE LICITAÇÃO

PREGÃO PRESENCIAL SISTEMA DE REGISTRO DE PREÇO Nº 008/2014

A PREFEITURA MUNICIPAL DE SÃO JOSE DOS RAMOS, torna público para conhecimento dos interessados nos termos da Lei 10.520/02 e disposições da Lei 8.666/93 e suas alterações, Lei complementar n.º 123/2006, Decreto n.º 7892/2013 e demais normas inerentes a espécie, que realizará licitação na modalidade Pregão Presencial Sistema de Registro de Preço do tipo maior desconto percentual sobre a tabela ABC Farma, em reunião que ocorrerá na sede da Prefeitura Municipal de SÃO JOSE DOS RAMOS, no dia 15 de Agosto de 2014 as 11:00 horas. Objetivo: aquisição de medicamentos pela tabela ABC Farma. Maiores informações e aquisição do edital completo na Praça Noé Rodrigues de Lima, s/n – Centro – São José dos Ramos-PB, no horário de expediente normal de 08:00 as 13:00 Horas ou pelo fone: (83) 3682-1086

São José dos Ramos, 30 de Julho de 2014.

Angelina Lourenço de Melo
Pregoeira Oficial

PREFEITURA MUNICIPAL DE GUARABIRA
FUNDO MUNICIPAL DE SAÚDE DE GUARABIRA
COMISSÃO PERMANENTE DE LICITAÇÃO

RESULTADO FASE DE PROPOSTA - TP Nº 00005/2014.

OBJETO: Contratação de empresa do ramo pertinente da Ampliação da Policlínica Dr. Augusto de Almeida, situada na Rua Feliciano Batista de Amorim, s/n - Bom Jesus - Guarabira/PB, tipo de empreitada por preço unitário, tipo menor preço global. CLASSIFICAÇÃO DAS PROPOSTAS: PROPOSTAS CLASSIFICADAS: Empresa vencedora: CONSTRUTORA PAULINO E BRASILEIRO LTDA – R$ 159.770,29 (Cento e Cinquenta e Nove Mil Setecentos e Setenta Reais e Vinte e Nove Centavos); Segundo lugar: RVA PROJETOS E CONSTRUÇÕES LTDA – R$ 179.397,60 (Cento e Setenta e Nove Mil Trezentos e Noventa e Sete Reais e Sessenta Centavos). Dos atos decorrentes do procedimento licitatório, caberão recursos nos termos do Art. 109, da Lei Federal nº. 8.666/93 e suas alterações posteriores. O Processo encontra-se a disposição dos interessados na Sala da Comissão Permanente de Licitação, à Rua Solon de Lucena, 26 - 1° Andar - Centro – Guarabira, no horário das 14h00min as 18h00min dos dias úteis. Publique-se para sua eficácia.

Guarabira, 01 de Agosto de 2014.

JOSÉ FERREIRA DOS SANTOS JÚNIOR
Presidente da CPL

PREFEITURA MUNICIPAL DE IBIARA
TOMADA DE PREÇOS Nº 00003/2014
AVISO DE ABERTURA DOS ENVELOPES DE PROPOSTA DE PREÇOS

A Prefeitura Municipal de Ibiara, através de sua Comissão Permanente de Licitação, COMUNICA aos interessados que realizara a abertura dos envelopes de proposta de preços referente a TOMADA DE PREÇOS Nº 00003/2014, no dia 04 de agosto de 2014, as 07:00 horas, na sala de licitações deste órgão, situado a Rua Antonio Ramalho Diniz, 26, Centro – Ibiara - PB.

Ibiara - PB, 01 de agosto de 2014.

KARLA LIDIANA PEREIRA GOMES
Presidente da CPL

PREFEITURA MUNICIPAL DE IBIARA
TOMADA DE PREÇOS Nº 00004/2014
AVISO DE ABERTURA DOS ENVELOPES DE PROPOSTA DE PREÇOS

A Prefeitura Municipal de Ibiara, através de sua Comissão Permanente de Licitação, COMUNICA aos interessados que realizara a abertura dos envelopes de proposta de preços referente a TOMADA DE PREÇOS Nº 00004/2014, no dia 04 de agosto de 2014, as 07:30 horas, na sala de licitações deste órgão, situado a Rua Antonio Ramalho Diniz, 26, Centro – Ibiara - PB.

Ibiara - PB, 01 de agosto de 2014.

KARLA LIDIANA PEREIRA GOMES
Presidente da CPL

PREFEITURA MUNICIPAL DE IBIARA
TOMADA DE PREÇOS Nº 00005/2014
AVISO DE ABERTURA DOS ENVELOPES DE PROPOSTA DE PREÇOS

A Prefeitura Municipal de Ibiara, através de sua Comissão Permanente de Licitação, COMUNICA aos interessados que realizara a abertura dos envelopes de proposta de preços referente a TOMADA DE PREÇOS Nº 00005/2014, no dia 04 de agosto de 2014, as 08:00 horas, na sala de licitações deste órgão, situado a Rua Antonio Ramalho Diniz, 26, Centro – Ibiara - PB.

Ibiara - PB, 01 de agosto de 2014.

KARLA LIDIANA PEREIRA GOMES
Presidente da CPL

PREFEITURA MUNICIPAL DE IBIARA
TOMADA DE PREÇOS Nº 00006/2014
AVISO DE ABERTURA DOS ENVELOPES DE PROPOSTA DE PREÇOS

A Prefeitura Municipal de Ibiara, através de sua Comissão Permanente de Licitação, COMUNICA aos interessados que realizara a abertura dos envelopes de proposta de preços referente a TOMADA DE PREÇOS Nº 00006/2014, no dia 04 de agosto de 2014, as 08:30 horas, na sala de licitações deste órgão, situado a Rua Antonio Ramalho Diniz, 26, Centro – Ibiara - PB.

Ibiara - PB, 01 de agosto de 2014.

KARLA LIDIANA PEREIRA GOMES
Presidente da CPL

PREFEITURA MUNICIPAL DE GADO BRAVO
AVISO DE EDITAL DE CHAMADA PÚBLICA Nº 00002/2014

Torna público que fará realizar através da Secretaria Municipal de Educação e da Secretaria Municipal de Agricultura, sediada na Rua José Mariano Barbosa, Sn - Centro – Gado Bravo - PB, às 08:00 horas do dia 14 de Agosto de 2014, Chamada Publica para: Aquisição de gêneros alimentícios diversos, diretamente da Agricultura Familiar e/ou do Empreendedor Familiar Rural ou de suas organizações, destinados ao atendimento do Programa Nacional de Alimentação Escolar - PNAE, de acordo com as disposições contidas na Lei Federal nº 11.947/2009 e Resolução CD/FNDE nº 38/2009. Recursos: PNAE. Fundamento legal: Lei Federal nº 8.666/93, Art. 24. Informações: no horário das 09:00 as 12:00 horas dos dias úteis, no endereço supracitado. Telefone: (83) 3347-1072.

Gado Bravo - PB, 01 de agosto de 2014

AUSTERLIANO EVALDO ARAUJO
Prefeito

ESTADO DA PARAÍBA
PREFEITURA MUNICIPAL DE GADO BRAVO
AVISO DE LICITAÇÃO

PREGÃO PRESENCIAL Nº 00035/2014

Torna público que fará realizar através do Pregoeiro Oficial e Equipe de Apoio, sediada na José Mariano Barbosa, SN - Centro - Gado Bravo - PB, às 08:00 horas do dia 14 de Agosto de 2014, licitação modalidade Pregão Presencial, do tipo menor preço, para: Aquisição de gás liquefeito de petróleo - GLP, mediante solicitação periódica e entrega parcelada. Recursos: previstos no orçamento vigente. Fundamento legal: Lei Federal nº 10.520/02 e Decreto Municipal nº 0325/2009. Informações: no horário das 08:00 as 12:00 horas dos dias úteis, no endereço supracitado. Telefone: (83) 3347-1820. Email: licitacao.gbravo@ymail.com

Gado Bravo - PB, 01 de Agosto de 2014

JOSÉ ROBERTO DA SILVA
Pregoeiro Oficial

ESTADO DA PARAÍBA
PREFEITURA MUNICIPAL DE GADO BRAVO
AVISO DE LICITAÇÃO

PREGÃO PRESENCIAL Nº 00039/2014

Torna público que fará realizar através do Pregoeiro Oficial e Equipe de Apoio, sediada na José Mariano Barbosa, SN - Centro - Gado Bravo - PB, às 13:00 horas do dia 14 de Agosto de 2014, licitação modalidade Pregão Presencial, do tipo menor preço, para: Aquisição de materiais e equipamentos de informática, mediante solicitação periódica e entrega parcelada. Recursos: previstos no orçamento vigente. Fundamento legal: Lei Federal nº 10.520/02 e Decreto Municipal nº 0325/2009. Informações: no horário das 08:00 as 12:00 horas dos dias úteis, no endereço supracitado. Telefone: (83) 3347-1820. Email: licitacao.gbravo@ymail.com

Gado Bravo - PB, 01 de Agosto de 2014

JOSÉ ROBERTO DA SILVA
Pregoeiro Oficial

ESTADO DA PARAÍBA
PREFEITURA MUNICIPAL DE GADO BRAVO
AVISO DE LICITAÇÃO

PREGÃO PRESENCIAL Nº 00040/2014

Torna público que fará realizar através do Pregoeiro Oficial e Equipe de Apoio, sediada na José Mariano Barbosa, SN - Centro - Gado Bravo - PB, às 14:00 horas do dia 14 de Agosto de 2014, licitação modalidade Pregão Presencial, do tipo menor preço, para: Prestação dos serviços de transporte de estudantes, da Rede Pública Municipal e Estadual de Ensino. Recursos: previstos no orçamento vigente. Fundamento legal: Lei Federal nº 10.520/02 e Decreto Municipal nº 0325/2009. Informações: no horário das 08:00 as 12:00 horas dos dias úteis, no endereço supracitado. Telefone: (83) 3347-1820. Email: licitacao.gbravo@ymail.com

Gado Bravo - PB, 01 de Agosto de 2014

JOSÉ ROBERTO DA SILVA
Pregoeiro Oficial

ESTADO DA PARAÍBA
PREFEITURA MUNICIPAL DE GADO BRAVO
AVISO DE LICITAÇÃO

PREGÃO PRESENCIAL Nº 00041/2014

Torna público que fará realizar através do Pregoeiro Oficial e Equipe de Apoio, sediada na José Mariano Barbosa, SN - Centro - Gado Bravo - PB, às 15:00 horas do dia 14 de Agosto de 2014, licitação modalidade Pregão Presencial, do tipo menor preço, para: Consultoria e assessoria em obras e serviços de engenharia - pareceres, acompanhamentos e análise de projetos. Recursos: previstos no orçamento vigente. Fundamento legal: Lei Federal nº 10.520/02 e Decreto Municipal nº 0325/2009. Informações: no horário das 08:00 as 12:00 horas dos dias úteis, no endereço supracitado. Telefone: (83) 3347-1820. Email: licitacao.gbravo@ymail.com

Gado Bravo - PB, 01 de Agosto de 2014

JOSÉ ROBERTO DA SILVA
Pregoeiro Oficial

ESTADO DA PARAÍBA
PREFEITURA MUNICIPAL DE GADO BRAVO
AVISO DE LICITAÇÃO

PREGÃO PRESENCIAL Nº 00042/2014

Torna público que fará realizar através do Pregoeiro Oficial e Equipe de Apoio, sediada na José Mariano Barbosa, SN - Centro - Gado Bravo - PB, às 16:00 horas do dia 14 de Agosto de 2014, licitação modalidade Pregão Presencial, do tipo menor preço, para: Dedetização geral, em prédios públicos deste município, mediante solicitação, em atendimento as demandas operacionais. Recursos: previstos no orçamento vigente. Fundamento legal: Lei Federal nº 10.520/02 e Decreto Municipal nº 0325/2009. Informações: no horário das 08:00 as 12:00 horas dos dias úteis, no endereço supracitado. Telefone: (83) 3347-1820. Email: licitacao.gbravo@ymail.com

Gado Bravo - PB, 01 de Agosto de 2014

JOSÉ ROBERTO DA SILVA
Pregoeiro Oficial

ESTADO DA PARAÍBA
PREFEITURA MUNICIPAL DE GADO BRAVO
AVISO DE LICITAÇÃO

PREGÃO PRESENCIAL Nº 00043/2014

Torna público que fará realizar através do Pregoeiro Oficial e Equipe de Apoio, sediada na José Mariano Barbosa, SN - Centro - Gado Bravo - PB, às 17:00 horas do dia 14 de Agosto de 2014, licitação modalidade Pregão Presencial, do tipo menor preço, para: Contratação dos serviços de acesso a Internet, em atendimento as demandas operacionais das secretarias deste município. Recursos: previstos no orçamento vigente. Fundamento legal: Lei Federal nº 10.520/02 e Decreto Municipal nº 0325/2009. Informações: no horário das 08:00 as 12:00 horas dos dias úteis, no endereço supracitado. Telefone: (83) 3347-1820. Email: licitacao.gbravo@ymail.com

Gado Bravo - PB, 01 de Agosto de 2014

JOSÉ ROBERTO DA SILVA
Pregoeiro Oficial

ESTADO DA PARAÍBA
PREFEITURA MUNICIPAL DE BANANEIRAS
AVISO DE LICITAÇÃO

PREGÃO PRESENCIAL Nº 00031/2014

Torna público que fará realizar através do Pregoeiro Oficial e Equipe de Apoio, sediada na Rua Cel. Antonio Pessoa, 375 - Centro - Bananeiras - PB, às 11:00 horas do dia 14 de Agosto de 2014, licitação modalidade Pregão Presencial, do tipo menor preço, para: LOCAÇÃO PALCO, GERADOR, SOM, ILUMINAÇÃO, TENDAS, WC´S QUIMICOS. Recursos: previstos no orçamento vigente. Fundamento legal: Lei Federal nº 10.520/02 e Decreto Municipal nº. Informações: no horário das 08:00 as 12:00 horas dos dias úteis, no endereço supracitado. Telefone: (083) 3367-1129. E-mail: cplbananeiras@bol.com.br

Bananeiras - PB, 01 de Agosto de 2014

AUGUSTO CÉSAR SANTOS DE LÊMOS
Pregoeiro Oficial

PREFEITURA MUNICIPAL DE IBIARA
TOMADA DE PREÇOS Nº 00005/2014
AVISO DE RESULTADO DE JULGAMENTO DE RECURSO

A Prefeitura Municipal de Ibiara, através de sua Comissão Permanente de Licitação, comunica aos interessados que o recurso interposto pela empresa CONSTRUTORA SOARES LTDA – ME, CNPJ sob o nº 12.889.340/0001-02, em face do resultado do julgamento de habilitação da Tomada de Preços 00005/2014, foi julgado improcedente, decidindo pela manutenção da inabilitação da recorrente, respeitando as cláusulas do Edital e da Lei 8.666/93.

Ibiara - PB, 01 de agosto de 2014.

KARLA LIDIANA PEREIRA GOMES
Presidente da CPL

PREFEITURA MUNICIPAL DE IBIARA
TOMADA DE PREÇOS Nº 00006/2014
AVISO DE RESULTADO DE JULGAMENTO DE RECURSO

A Prefeitura Municipal de Ibiara, através de sua Comissão Permanente de Licitação, comunica aos interessados que o recurso interposto pela empresa CONSTRUTORA SOARES LTDA – ME, CNPJ sob o nº 12.889.340/0001-02, em face do resultado do julgamento de habilitação da Tomada de Preços 00006/2014, foi julgado improcedente, decidindo pela manutenção da inabilitação da recorrente, respeitando as cláusulas do Edital e da Lei 8.666/93.

Ibiara - PB, 01 de agosto de 2014.

KARLA LIDIANA PEREIRA GOMES
Presidente da CPL

VALDEMAR LIMA SANTOS – CNPF Nº 047.592.174-79 – Torna público que requereu a SUDEMA – Superintendência de Administração do Meio Ambiente, Autorização Ambiental – Propaganda Volante Eleitoral 2014 – Veículo: Kombi=Placas: MMR-8076 – PB= potência:1.480RMS – Loc. ATV. Em todo estado da Paraíba. Processo nº 2014-005075/TEC/AA-2495.

JOSÉ FRANCILUCIO MENDES SIVA- CPF Nº 053.757.794-71 – Torna público que requereu a SUDEMA – Superintendência de Administração do Meio Ambiente, Autorização Ambiental – Propaganda Volante Eleitoral 2014 – Veículo: CORSA =Placas: MOF=8210 – PB= potência:600WTS – Loc. ATV. Em todo estado da Paraíba. Processo nº 2014-005078/TEC/AA-2498.

LUIS PEREIRA DA SILVA - CPF Nº 443.943.224-72 – Torna público que requereu a SUDEMA – Superintendência de Administração do Meio Ambiente, Autorização Ambiental – Propaganda Volante Eleitoral 2014 – Veículo: CARAVAN =Placas: CNC=8451 – PB= potência:1.175WTS – Loc. ATV. Em todo estado da Paraíba. Processo nº 2014-005083/TEC/AA-2500.

SEMEÃO FELINTO DA SILVA – CNPF Nº 582.392.274-49 – Torna público que requereu a SUDEMA – Superintendência de Administração do Meio Ambiente, Autorização Ambiental – Propaganda Volante Eleitoral 2014 – Veículo: KOMBI =Placas: MOU-0270 – PB= potência:2.000WTS – Loc. ATV. Em todo estado da Paraíba. Processo nº 2014-005081/TEC/AA2499.

PREFEITURA MUNICIPAL DE ALCANTIL – CNPJ/CPF N° 08.701.062/0001-32, Declara que foi dado entrada na SUDEMA – Superintendência de Administração do Meio Ambiente, em João Pessoa, no dia 04 de Junho de 2014 para a Atividade de: Construção de Campo de Futebol na PB 150, Sítio de Gameleira, Zona Rural do Município de Alcantil. Processo: 2014-003636/TEC/LI-3160.

PREFEITURA MUNICIPAL DE BAYEUX– CNPJ/CPF N° 08.924.581/0001-60, Declara que foi dado entrada na SUDEMA – Superintendência de Administração do Meio Ambiente, em João Pessoa, no dia 29 DE MAIO de 2014 para a Atividade de: Construção do CREAS, Sede do Município de BAYEUX. Processo: 2014-003294/TEC/LI-2203.

PREFEITURA MUNICIPAL DE BONITO DE SANTA FÉ– CNPJ/CPF N° 08.924.037/0001-18, Declara que foi dado entrada na SUDEMA – Superintendência de Administração do Meio Ambiente, em João Pessoa, no dia 05 DE JUNHO de 2014 para a Atividade de: SISTEMA DE ESGOTAMENTO SANITÁRIO Sede do Município de BONITO DE SANTA FÉ. Processo: 2014-003655/TEC/LI-3167.

PREFEITURA MUNICIPAL DE CONCEIÇÃO – CNPJ/CPF N° 08.943.227/0001-82, Declara que foi dado entrada na SUDEMA – Superintendência de Administração do Meio Ambiente, em João Pessoa, no dia 27 de Maio de 2014 para a Atividade de: Construção de Quadra Poliesportiva no Povoado Cabaças, Zona Rural do Município de Conceição. Processo: 2014-003408/TEC/LI-3129.

DIDELIN COMÉRCIO ALIMENTÍCIO LTDA – CNPJ/CPF Nº 09.082.949/0001-52 - Torna público que a SUDEMA – Superintendência e Administração do Meio Ambiente, emitiu a Licença de Operação nº 2252/2014 em João Pessoa – 28 de julho de 2014 – Prazo: 730 dias. Para a atividade de: Restaurante e Similares com música ao vivo Na (o) Av. Argemiro de Figueiredo – nº 3835 – Município: João Pessoa – UF: PB. Processo: 2014-002131/TEC/LO-7359.

GERMANO VIEIREA DE LIMA SILVA - CPF Nº 854.537.224-87 – Torna público que requereu a SUDEMA – Superintendência de Administração do Meio Ambiente, Autorização Ambiental – Propaganda Volante Eleitoral p/2014= FIAT/PALIO= Placa:mod. 2168/PB=P.800whats=L/ATV: Município de Araçagí- PB. Processo nº 2014-005037/TEC/AA-2481.

ANA CLAUDIA ARAÚJO BATISTA – CPF 733.592.704-87, Torna público que a SUDEMA - Superintendência de Administração do Meio Ambiente, emitiu a Licença Prévia n° 2193/2014 em João Pessoa, 24 de julho de 2014, Prazo: 365 dias. Para a atividade de: Lavra de Calcário em uma Área de 984,98 Ha=Autorização-Proc. Dnpm Nº 846.216/2012-Sítio Imaculada-Z. Rural-Várzea/Pb. Processo 2014-003840/TEC/LP-2125.

CS CONSTRTUÇÕES E EMPREEMDIMENTO LTDA – CNPJ/CPF Nº 12.306.505/0001-68 – Torna público que a SUDEMA – Superintendência de Administração do Meio Ambiente, emitiu a Licença de Operação nº 2045/2014 em julho de 2014 – prazo: 730 dias. Para a atividade de: EDIFICAÇÃO MULTIFAMILIAR COM 12 UNIDADES HABITACIONAIS, numa área de 664,92m². Na (o) – Rua Dorise Souza Viana, s/n, Qd:56, Lt.269, Gramame – Município: João Pessoa – UF:PB. Processo:2014-003871/TEC/LO-7880.

CLINICA VETERINÁRIA DR. EDSON MAURO NÓBREGA DA CUNHA LTDA. CNPJ Nº 12.234.661/0001-60 – Torna público que requereu a SUDEMA – Superintendência de Administração do Meio Ambiente, Ren. Da LO nº 2154/2010 – ref. ao processo nº 2010-004475 – Clinica Veterinária – AC:222,20m² - IT:15.000,00- NE:05-L/ATV: Av. Rio Grande do Sul – N847 – B. dos Estados – João Pessoa – PB. Processo nº 2014-005035/TEC/LO-8162.

JOSÉ GOMES DE CARVALHO – CNPJ/CPF Nº 67.124.677-72 – Torna público que a SUDEMA – Superintendência de Administração do Meio Ambiente, emitiu a Autorização Ambiental nº 2200/2014 em João Pessoa, 24 de julho de 2014 – Prazo: 94 dias. Para atividade de: Autorização Ambiental Na (o) – em todo estado da Paraíba – Município – UF: PB. Processo: 2014-004655/TEC/AA-2341.

RSN INCORPORAÇÃO E ENGENHARIA LTDA. – CNPJ/CPF Nº 08.172.556/0001-77 - Torna público que a SUDEMA – Superintendência de Administração do Meio Ambiente, emitiu a Licença de Operação nº 2305/2014 em João Pessoa, 31 de julho de 2014 – Prazo: 730 dias. Para a atividade de: Edificação Multifamiliar com 32 (trinta e duas) Unidades Habitacionais, contendo térreo + 01 pavimento, com sistema de Tratamento de Fossa Séptica e Sumidouro Na(o) RUA EMPRESÁRIO OLAVO DOS GUIMARÃES WANDERLEY S/N LT. 0398 QD. 186 – VALENTINA Município: JOAO PESSOA – UF: PB. Processo: 2014-004534/TEC/LO-8070