A UNIÃO

Ano CXXII
Número 269
R$ 1,00
Assinatura anual
R$ 200,00

João Pessoa, Paraíba - SÁBADO, 12 de dezembro de 2015

122 ANOS - PATRIMÔNIO DA PARAÍBA

www.paraiba.pb.gov.br auniao.pb.gov.br facebook.com/uniaogovpb Twitter > @uniaogovpb

FOTO: Roberto Guedes/Secom-PB

O governador Ricardo Coutinho deu posse ontem aos integrantes do Conselho de Transparência criado no mês de outubro. Ele cumpre compromisso de campanha quanto a ampliar o controle social na PB

Transparência tem Conselho instalado

O governador Ricardo Coutinho empossou ontem os integrantes do Conselho Estadual de Transparência e Combate à Corrupção, órgão que vai garantir à sociedade maior espaço para o controle das políticas públicas. PÁGINA 3

FOTO: Divulgação

Esportes

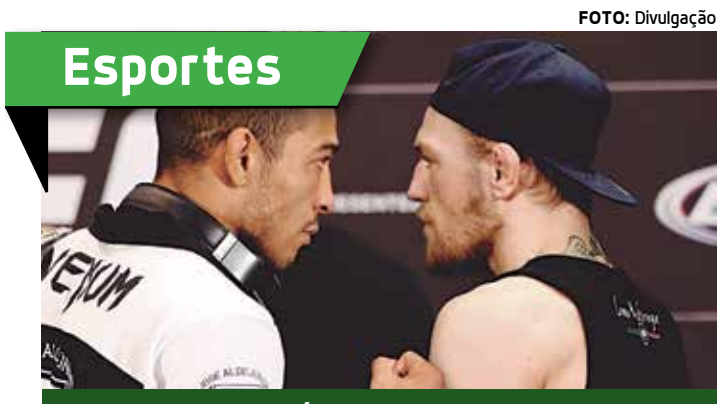

Estrela do UFC, José Aldo enfrenta Conor McGregor

José Aldo faz o combate mais esperado do UFC

PÁGINA 24

Fest-Aruanda - 10 Anos

Ator Lima Duarte recebe hoje homenagem pela obra realizada

PÁGINA 5

FOTO: Marcos Russo

Lima Duarte, Geraldo Vandré e Vladimir Carvalho estiveram presentes à abertura

Luís Tôrres recepciona os participantes na abertura

O secretário de Comunicação do Estado, Luís Tôrres, representou o governador Ricardo Coutinho na solenidade. PÁGINA 4

FOTO: Eri Pontes/Secom-PB

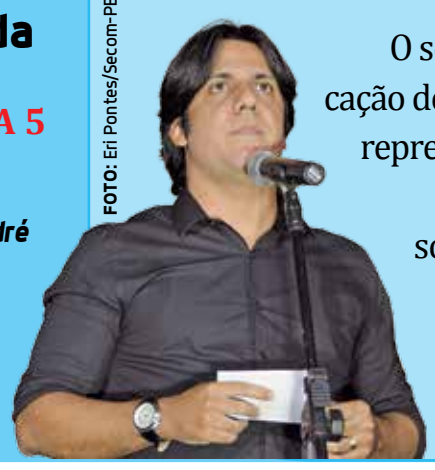

Tôrres destacou o apoio do Governo ao Fest-Aruanda

Calendário do IPVA já está definido para 2016

A Receita Estadual divulgou ontem o calendário de pagamento do IPVA para 2016, que começa no dia 29 de janeiro. PÁGINA 4

Paraíba

Aedes aegypti tem dia de enfrentamento

A Vigilância Ambiental da Secretaria Municipal de Saúde faz hoje um dia de enfrentamento ao mosquito transmissor de várias doenças. PÁGINA 13

clima & tempo

Fonte: INMET

Litoral	Cariri-Agreste	Sertão
Nublado com chuvas ocasionais	Nublado com chuvas ocasionais	Nublado com chuvas ocasionais
31° Máx. 23° Mín.	35° Máx. 19° Mín.	37° Máx. 21° Mín.

Informações úteis para a semana:

Moeda

DÓLAR	R$ 3,872 (compra)	R$ 3,873 (venda)
DÓLAR TURISMO	R$ 3,840 (compra)	R$ 4,070 (venda)
EURO	R$ 4,251 (compra)	R$ 4,256 (venda)

- Empresa lança concurso com 951 vagas em hospitais. Página 9
- Começa nova fase de teste da vacina contra a dengue. Página 10
- Fraude na transposição leva empreiteiros à prisão em PE. Página 17
- PF intima Lula para depoimento na Operação Zelotes. Página 19

Fonte: Marinha do Brasil

Marés	Hora	Altura
ALTA	04h43	2.3m
baixa	10h41	0.4m
ALTA	16h56	2.4m
baixa	23h04	0.2m

Editorial

Sábado da Faxina

Por mais otimista ou desatento que venha a ser nenhum historiador haverá de incluir, no futuro, o ano de 2015 entre os melhores que o país já viveu. Ao contrário, a responsabilidade do ofício o levará a conclusões totalmente diversas. E não é pra menos: afinal, o Brasil atravessa uma de suas maiores crises, seja no campo econômico, político e até moral. Mas como se tudo isso não bastasse, 2015 ficará também marcado na história como o ano em que uma assustadora epidemia surgiu no país, com potencial suficiente para comprometer futuras gerações. Na terça-feira passada, o Ministério da Saúde informou que os casos de microcefalia no Brasil aumentaram 41%. São pelo menos 1.761 ocorrências, espalhadas em 13 Estados e no Distrito Federal. Dezenove mortes de crianças já foram registradas.

Como têm alertado os especialistas na área médica, a microcefalia é uma malformação congênita em que o cérebro do feto não se desenvolve de maneira adequada. Além de trazer risco de morte, a condição pode ter sequelas graves para os bebês que sobrevivem, como dificuldades psicomotoras (no andar e no falar) e cognitivas (como retardo mental). Há poucos dias o Governo Federal reconheceu que há uma correlação entre o aumento dos casos de microcefalia e o zika vírus, transmitido pelo Aedes aegypti, mosquito que também transmite quatro tipos de dengue e outra doença nova, a chikungunya.

O país, evidentemente, aumentou os esforços para combater a proliferação dos mosquitos e passou a contar, em muitos Estados, com a ajuda do Exército no apoio dos agentes que visitam as residências. Alguns Estados também estão elaborando mecanismos legais que permitam a entrada em domicílios fechados ou nos quais a visita dos agentes foi impedida, o que atualmente é proibido. Para chamar a atenção sobre a importância da limpeza para eliminação dos focos do Aedes aegypti, o Ministério da Saúde lançou a campanha "Sábado da Faxina - Não dê folga para o mosquito da dengue". A ideia é que toda a população dedique um dia da semana para verificar todos os possíveis focos do mosquito, fazendo uma limpeza geral em sua residência e impedindo a reprodução do Aedes.

O mosquito não escolhe o bairro ou casa para se reproduzir. Ele precisa apenas de locais com água parada. Por isso, o cuidado para evitar a sua proliferação deve ser feito por todos. A principal ação para prevenção dessas doenças é evitar o nascimento do mosquito da dengue, já que não existem vacinas ou medicamentos que combatam a contaminação. Em 45 dias um único mosquito pode contaminar até 300 pessoas. É bom lembrar que o ovo do Aedes aegypti pode sobreviver até 450 dias, mesmo se o local onde foi depositado estiver seco. Se a área receber água novamente, o ovo ficará ativo e poderá atingir a fase adulta em poucos dias. Por isso, após eliminar a água parada, é importante lavar os recipientes com água e sabão.

Não é por coincidência que, sendo hoje um sábado, este espaço editorial de A União aborda o tema. Ao contrário, é como exercício de cidadania que convoca os leitores a participarem do Sábado da Faxina, sem dar folga ao mosquito da dengue.

Crônica

William Costa - wpcosta.2007@gmail.com

Coitado do Frazil

"Como quem anuncia as sete pragas do Egito, disseram que - não sabia ele quem, quando nem onde - iriam lhe tirar 'o de comer'."

França anda preocupado com o Frazil, nosso colega do antigo supletivo. Dia destes, o encontrou em um shópin. Sandálias, bermuda, camisa rolíster, redifone e ismartifone, franzia a testa, solfejando "Sofrência", seguido de perto por um funcionário da loja, que carregava um televisor led full agadê.

Com um sorriso meio dente meio metal, Frazil tirou os fones do ouvido e, com um muxoxo, confidenciou ao França, à queima-roupa, que estava ameaçado de morrer de fome, coitado. Como quem anuncia as sete pragas do Egito, disseram que - não sabia ele quem, quando nem onde - iriam lhe tirar "o de comer".

Como pode alguém ter a maldade de tirar o pão da boca de um pobre consumidor? Tudo bem que deram todas as condições para que ninguém dependesse mais de esmolas – educação, cultura, saúde, esportes, emprego... -, transformando este país em uma espécie de Grécia do tempo de Péricles.

Mas, ninguém é perfeito, ora! De repente o Frazil descuidou e, quando deu fé, a garagem, a sala e os quartos da casa estavam abarrotados de maravilhas, mas a cozinha, os bolsos, a mente e o espírito estavam vazios. "E, o que é pior - ele reconheceu -, não tinha mais saco pra nada e o jeito seria se virar, mesmo!".

É, pegaram o Frazil de jeito. Está decrépito. Em matéria de educação e cultura, não sabe ele onde o galo canta. De política só entende as artimanhas de Zé de Luiz, liderança do bairro, hoje vereador, que, em troca de votos, lhe dá uns trocados e até arranjou emprego para um filho, na câmara municipal.

Nosso velho amigo estava com pressa, mas escorou um pé no batente, jurando, para o França, que a coisa não ia mal. Com o dinheiro das bolsas e uns bicos que fazia no mercado, dava pra parcelar as contas e lavar com cerveja as caninhas que tomava (e ainda toma)todo dia, "que ninguém é de ferro, né não?".

Preocupação mesmo só com a patroa, dona Socorro, "que anda com o fogareiro aceso", já faz quase dois anos, "atrapalhando a gente, num sabe?". E também com Ricardo, o mais novo, que não quer nada com a vida e passa o dia na rua, andando de moto – "aquelas cinquentinhas, num sabe?, aperreando a mãe".

Ele não sabe de nada, mas Roberto, o do meio, "dizem que fuma maconha e não bate um prego numa barra de sabão". Roberta é mãe do primeiro neto, João Henrique, mas não casou. "Foi morar com Paulo, Patrício, sei lá, que tá preso no Róger, depois que deu um tiro num cara, no mercado de Mangabeira".

Orgulhos de papai e mamãe são o Marcelino, que trabalha na câmara municipal e estuda à noite, e a Maria Júlia, que cursa Pedagogia em uma universidade paga e se casou com um tenente da Polícia. "Fora isso – disse, despedindo-se do França - tá tudo em ordem. Tchau! E não esqueça de dar um abraço no Willa!".

Humor

Domingos Sávio - savio_fel@hotmail.com

UNInforme

Ricco Farias
papiroeletronico@hotmail.com

FOTO: Reprodução/Internet

O IMPEACHMENT E O CALOR DAS RUAS

Em conversa com a coluna, por telefone, o professor e cientista político Jaldes Menezes, da UFPB, afirma que é precipitado avaliar, agora, se o processo de impeachment contra Dilma Rousseff poderá ter continuidade que culmine com o impedimento da presidente. "Eu seria cauteloso nesse momento. Um processo de impeachment depende de duas coisas: da força social, da própria sociedade, e do Congresso". Para ele, é preciso esperar os próximos desdobramentos para se fazer uma análise mais abalizada do contexto. Cita, por exemplo, as manifestações de rua contra e a favor da presidente, que ocorrerão em João Pessoa – e em todo o país –, amanhã e na próxima quarta-feira, respectivamente. Aponta que o termômetro das ruas é um fator fundamental para fazer o processo ou ganhar corpo ou, pelo contrário, perder musculatura. "Ninguém sabe o resultado final", disse, enfatizando que no processo do impeachment, por ser muito meticuloso, as suas diversas etapas serão, digamos, aquecidas pelo calor das ruas, que teria o poder de reverberar nos encaminhamentos a serem dados pelo Congresso.

CONDENADA NO TRF

Mais de dois anos de prisão. É a condenação infringida à prefeita do Conde, Tatiana Correa (PTdoB), pelo Tribunal Regional Federal (TRF-5), por acusação de apropriação de créditos trabalhistas de ex-empregados da Lundgren Agropastoril Agrícola. A defesa da prefeita, contudo, ainda poderá recorrer da decisão, no próprio TRF. Embora a condenação não se dê por crime político, ela se tornará inelegível, caso a decisão seja mantida.

VAI ATRÁS

Após o governador Ricardo Coutinho afirmar que encaminhará à AL proposta de criação do Tribunal de Contas dos Municípios (TCM) se for "desejo explícito da maioria dos deputados", o líder do governo na Casa, Hervázio Bezerra, confirmou que, nesta próxima semana, tentará construir a maioria necessária à aprovação da matéria. Precisará de 22 votos favoráveis.

NO PRELO

A Editora UFPB divulgou 68 títulos em processo de editoração para o próximo ano. Entre eles, estão os livros dos professores do Departamento de Comunicação Bertrand Lira ("Cinema noir: a sombra como experiência estética e narrativa"), Joana Belarmino ("O que vê a cegueira? – A escrita Braille e sua natureza semiótica") e Wellington Pereira ("Crônica: a arte do útil e do fútil").

VOTO SECRETO

O deputado Marcondes Gadelha (PSC) considera legítima a votação da chapa para a composição da comissão especial que analisará o pedido de impeachment. À coluna, disse o que havia defendido na tribuna da Câmara: "Não há o que se objetar em relação à votação. O voto secreto é uma conquista democrática e um sinal de avanço da civilização. É a forma que a ciência política encontrou de resguardar o livre arbítrio".

CPI DA TELEFONIA

O deputado Bosco Carneiro (PSL), relator da CPI da Telefonia Móvel, confirmou: o relatório preliminar do colegiado será apresentado na próxima quarta-feira. Na última reunião, os deputados recusaram as propostas ao Termo de Ajustamento de Conduta apresentadas pelas empresas de telefonia para a melhoria do serviço. Elas, agora, têm novo prazo para enviar outra versão: terça-feira.

TRANSPARÊNCIA E APRIMORAMENTO

Com a primeira posição do Nordeste – e a quinta do país – no Ranking Nacional dos Portais da Transparência, de acordo com o levantamento feito pelo Ministério Público Federal (MPF), a Paraíba vem conquistando avanços importantes nesse quesito. Ontem, o procurador-geral de Justiça, Bertrand Asfora, tomou posse no Conselho de Transparência Pública e Combate à Corrupção, que atuará para o aprimoramento das ações com tal finalidade. O Conselho terá ainda representantes do Governo Estadual, dos Poderes Legislativo e Judiciário e da sociedade civil.

A UNIÃO
SUPERINTENDÊNCIA DE IMPRENSA E EDITORA
Fundado em 2 de fevereiro de 1893 no governo de Álvaro Machado

BR-101 Km 3 - CEP 58.082-010
Distrito Industrial - João Pessoa/PB
PABX: (083) 3218-6500 /
ASSINATURA-CIRCULAÇÃO: 3218-6518
Comercial: 3218-6544 / 3218-6526
REDAÇÃO: 3218-6539 / 3218-6509

SUPERINTENDENTE
Albiege Fernandes
DIRETOR ADMINISTRATIVO
Murillo Padilha Câmara Neto
DIRETOR DE OPERAÇÕES
Gilson Renato
DIRETOR TÉCNICO E EDITOR GERAL
Walter Galvão
EDITORA ADJUNTA
Renata Ferreira
CHEFE DE REPORTAGEM
Conceição Coutinho
EDITORES SETORIAIS: Geraldo Varela, Carlos Cavalcanti, Alexandre Macedo, Felipe Gesteira e Denise Vilar
EDITORES ASSISTENTES: Carlos Vieira, Emmanuel Noronha, José Napoleão Ângelo, Marcos Lima e Marcos Pereira
PROJETO GRÁFICO: Ricardo Araújo, Fernando Maradona e Klécio Bezerra

Conselho Estadual da Transparência e Combate à Corrupção é empossado

Entidade prevenirá atos que desabonem a conduta dos servidores e agentes públicos

FOTO: Alberi Pontes/Secom-PB

A solenidade de posse do Conselho Estadual da Transparência e Combate à Corrupção foi realizada no Salão Nobre do Palácio da Redenção

O governador Ricardo Coutinho empossou, ontem, os integrantes do Conselho Estadual da Transparência e Combate à Corrupção, em solenidade realizada no Salão Nobre do Palácio da Redenção. Na ocasião, ele disse que a entidade vai funcionar contribuindo com o Estado, a sociedade e o próprio Governo, prevenindo atos que desabonem a conduta dos servidores e agentes públicos dentro do Estado.

Ao empossar os integrantes do Conselho, Ricardo lembrou que, quando assumiu o governo, a Paraíba era o 16º Estado no ranking nacional dos Portais da Transparência, alcançando hoje a quinta colocação. E enfatizou que sua meta é levar a Paraíba para os três primeiros lugares do ranking do Ministério Público Federal (MPF).

"A finalidade é dar mais condições à população de acompanhar aquilo que lhe pertence e, ao mesmo tempo, proteger o governante, porque não tenho um olhar sobre toda a máquina administrativa, que é muito grande. Então, quanto mais gente de uma forma positiva for observando e construindo, sem dúvida nenhuma, a cidadania estará completa", afirmou Ricardo.

Ao explicar a posse dos membros do Conselho, Ricardo disse que a entidade vai funcionar contribuindo com o Estado, a sociedade e o próprio Governo, prevenindo atos que desabonem a conduta dos servidores e agentes públicos dentro do Estado, criando, ao mesmo tempo, uma cultura de orientação. "Muitas vezes a fiscalização que é feita no País busca mais a punição ou até mesmo a escandalização, do que propriamente a orientação, que é uma postura de resguardar o interesse dos recursos públicos", comentou.

Para o governador Ricardo Coutinho, com a criação do Conselho Estadual da Transparência e Combate à Corrupção o Governo do Estado constrói uma cultura de respeito na relação entre agente público e aquilo que pertence a todos representado pelo Estado. "O objetivo é proteger todo mundo, porque a corrupção acontece em todas as esferas e até mesmo numa pequena empresa ou na retirada de um simples documento. Mas é preciso ver que um erro contábil não é um ato de corrupção, não é um crime. É apenas um erro e precisa ser tratado como deve ser. Por isso precisamos de orientação para construirmos essa nova cultura do respeito", observou.

Exemplo para o Brasil

O procurador-geral do Ministério Público da Paraíba, Bertrand Asfora, ressaltou que a criação desse Conselho é um chamamento à sociedade para o acompanhamento dos gastos do governo. "É uma iniciativa extremamente importante, democrática – e quem dera se o Brasil seguisse o modelo da Paraíba –, onde todos os órgãos, a população e os trabalhadores vão poder acompanhar os gastos públicos do Governo do Estado. Prá nós do Ministério Público é uma satisfação poder participar desse Conselho, que é um processo de aperfeiçoamento da democracia, e quem dera se o Brasil pudesse seguir o exemplo que a Paraíba está dando com a criação desse conselho", afirmou Asfora.

Para o procurador do Estado, Gilberto Carneiro, a criação do Conselho é mais uma ferramenta à disposição da sociedade que em sua essência busca o aperfeiçoamento da gestão pública. "É importante que qualquer tipo de denúncia seja feita, mas que também haja a mudança de cultura em relação à forma de como as pessoas veem a gestão pública. Então, todos têm o compromisso de melhorar e aperfeiçoar o trabalho da gestão. Acredito que o Conselho também vem com a característica de orientar e apresentar sugestões do ponto de vista de aperfeiçoamento de qualquer tipo de denúncia que o cidadão queira fazer, desde que tenha elementos pra isso", ressaltou.

Composição e objetivos

O Conselho é formado por representantes do Poder Executivo, entre eles, da Controladoria-Geral do Estado, da Procuradoria-Geral do Estado, da Ouvidoria-Geral do Estado e das Secretarias Estaduais da Administração e do Planejamento, Orçamento, Gestão e Finanças, além de um representante do Poder Judiciário, do Poder Legislativo e do Ministério Público Estadual. O órgão também conta ainda com representantes da sociedade civil organizada.

O objetivo do Conselho é propor soluções para aprimorar a política de transparência da gestão de recursos públicos e de combate à corrupção no âmbito do serviço público estadual, bem como atuar como instância de articulação e mobilização da sociedade civil organizada para o combate à corrupção e à impunidade.

Caberá ao colegiado indicar a presidência do Conselho, que terá 90 dias, após sua instalação, para constituir regimento interno. Poderão ser convidados para participar das reuniões do Conselho, mesmo sem direito a voto, representantes de outros órgãos ou entidades públicas, bem como organizações e pessoas que representem a sociedade civil, sempre que na pauta constarem assuntos de sua área de atuação. O trabalho do Conselho é considerado serviço público relevante, não remunerando seus integrantes.

O Conselho Estadual de Transparência e Combate à Corrupção será composto no ato de sua instalação pelos seguintes representantes: Waldir Porfírio da Silva (Poder Executivo do Estado); Gilmar Martins de Carvalho Santiago; (Controladoria-Geral do Estado); Livânia Maria da Silva (Secretaria de Estado da Administração); Gilberto Carneiro da Gama (Procuradoria-Geral do Estado); Mário Sérgio de Freitas Lins Pedrosa (Secretaria de Estado do Planejamento, Orçamento, Gestão e Finanças); Tânia Maria de Oliveira Brito (Ouvidoria-Geral do Estado).

Autoridades públicas

Deputado João Bosco Carneiro Júnior (Poder Legislativo Estadual); Aluízio Bezerra Filho (juiz de Direito) (Poder Judiciário Estadual); Bertrand de Araújo Asfora (procurador-geral de Justiça) (Ministério Público do Estado).

Sociedade civil

Nildo Moreira Nunes (Seção Paraíba da Ordem dos Advogados do Brasil); Gabriel Aragão Wright (Fórum Paraibano de Combate a Corrupção (Focco/PB)); Marcos Henrique e Silva (CUT-PB) (Entidades gerais de trabalhadores).

Essas coisas

Carlos Aranha - Membro da Academia Paraibana de Letras - caranha@terra.com.br

A profunda memória de Lima Duarte

O que falar de um ator nascido em 29 de março de 1930, na cidade de Sacramento, em Minas Gerais? Assim, o que falar de um ator que aos 85 anos de idade tem uma das memórias mais profundas e invejáveis do cinema, do teatro, da cultura brasileira? É Lima Duarte ***(ilustração de Alisson Gothz)***, que ontem pela manhã, num debate sobre o filme "Chatô, o rei do Brasil", como amigo íntimo que foi do paraibano Francisco de Assis Chateaubriand Bandeira de Mello, deu um depoimento sobre a convivência que teve com Chatô durante os dois últimos anos da vida dele (morreu em 1968, em São Paulo).

O debate foi no auditório do Sapucaia Hotel, em Tambaú, a partir das 10h30, e na mesa estavam além de Lima Duarte - o diretor e o protagonista do filme, Guilherme Fontes e Marco Ricca, o escritor Fernando Morais (autor do livro adaptado para o filme), o pró-reitor de Cultura da UEPB, Chico Pereira, a chefe do Departamento de História da UFPB, Monique Cittadino, e o cineasta Vladimir Carvalho, que contou algumas histórias sobre Assis Chateaubriand na Paraíba e disse que o depoimento anterior a ele, de Lima Duarte, foi "humilhante", no bom sentido, claro.

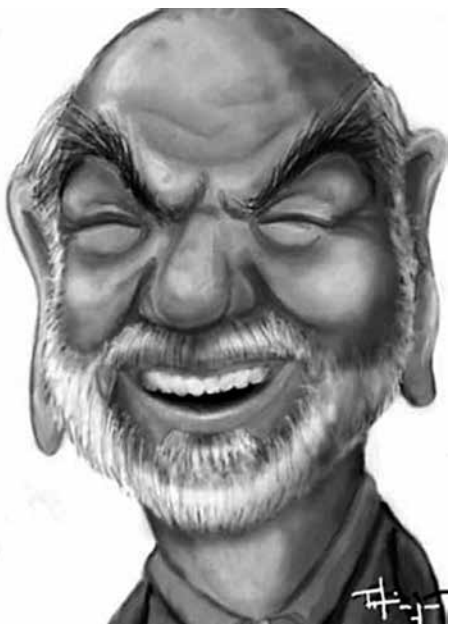

Lima Duarte contou que trabalhava na TV Tupi, pertencente à rede de empresas de Assis Chateaubriand, quando ele teve o AVC. Chatô já conhecia o trabalho de Lima e gostava dele, inclusive da sua voz. O ator foi à casa de Chatô, no Jardins, bairro nobre em São Paulo, e foi apresentado a ele.

"Ele estava na cama e me olhou com aqueles olhos vivos. Ele grunhiu algumas coisas, que entendi em parte. Ficou acertado que eu iria redigir e falar para Chateaubriand". Assim foi durante dois anos e poucos meses, até a morte dele, em 4 de abril de 1968. "Com o agravamento de sua saúde, muitas das coisas que ele dizia eu não entendia e inventava, e ele passou a gostar do que eu inventava. Era muito doloroso ver um homem como ele, que tinha uma energia tão grande, prostrado em uma cama, preso num corpo imóvel. Muitas vezes, olhava para os olhos dele e me parecia que eles iam saltar para fora, tamanha era a força daquele homem. Foi uma experiência muito rica e prazerosa conviver com o velho Chatô, um dos homens mais poderosos e inteligentes do País".

■■■■■■■■■■

Às 19h30 de hoje, com todo o merecimento a ele devido, Lima Duarte receberá o Troféu Aruanda pelo Conjunto da Obra. Será no "hall" da Rede Cinépolis, no Manaíra Shopping. Os que admiram sua obra devem estar presentes. A entrada é franca.

Em seguida, haverá exibição do filme "Através da sombra", realizado este ano por Walter Lima Jr. (de "Menino de Engenho").

Geleia geral

■■■ "Sargento Getúlio" ***(cena abaixo)***, com direção de Hermano Penna, será exibido às 16h30 de hoje na sala 6 do Cinépolis, no Manaíra Shopping, na programação do Fest Aruanda.

■■■ **Claro que o intérprete de "Sargento Getúlio", Lima Duarte, estará presente. O roteiro é baseado no livro homônimo de João Ubaldo Ribeiro e foi escrito pelo próprio Hermanno Penna, por Flávio Porto e pelo autor do livro. O filme foi rodado em 1978 em 16mm, e só em 1982 o diretor conseguiu apoio da Embrafilme para ampliá-lo para 35mm e melhorar seu acabamento.**

■■■ Por sua interpretação, Lima Duarte ganhou o prêmio de melhor ator no Festival de Moscou, em 1983.

■■■ **O filme mostra Getúlio, rude sargento que tem de levar um prisioneiro, inimigo político de seu chefe, até Aracaju. No meio do caminho, o sargento recebe a ordem para soltar o prisioneiro. Com seu temperamento, decide terminar a missão, mesmo que tenha de matar para completá-la.**

Estado participa de abertura da 10ª edição do Fest-Aruanda

O evento acontece até o dia 16 deste mês com o apoio do Governo Estadual

FOTO: Alberi Pontes/Secom-PB

O secretário de Comunicação do Estado, Luís Torres, representou o governador Ricardo Coutinho na 10ª edição do Fest-Aruanda

O secretário de Comunicação do Estado, Luís Torres, representou o governador Ricardo Coutinho na abertura da 10ª edição do Fest-Aruanda, na noite da quinta-feira (10), no Cinépolis (rede de cinemas do Manaíra Shopping), em João Pessoa, com a participação de personalidades da cultura brasileira, a exemplo do cantor e compositor Geraldo Vandré e do ator Lima Duarte. O festival acontece até o dia 16 deste mês com o apoio do Governo do Estado e ações de logística por meio da Secretaria de Estado de Cultura (Secult), Fundação Espaço Cultural da Paraíba (Funesc), jornal **A União** e Secretaria de Comunicação.

Ao pronunciar seu discurso na abertura do festival, Luís Torres desejou boas vindas a todos em nome do governador e disse que a Paraíba acolhe com muito carinho todos os participantes do Fest-Aruanda. "A presença de pessoas como Lima Duarte e Geraldo Vandré no festival orgulha todos os paraibanos e o filme escolhido para abertura não poderia ser melhor, porque narra a história e vida do jornalista Assis Chateaubriand, ou Chatô, que sempre foi para os jornalistas uma bússola com suas virtudes e defeitos", disse o secretário, indagando como Chatô estaria se comportando com as redes sociais se vivo fosse.

Para o produtor executivo do Fest-Aruanda, Lúcio Villar, o festival continua vivo pelo seu conceito, imagem e prestígio. "Esse evento é uma celebração a um festival que começou no Departamento de Comunicação da Universidade Federal da Paraíba e que deu uma virada de página com patrocínio da Lei Rouanet, que inclusive deu margem ao apoio da iniciativa privada. O melhor é que todos os filmes a serem mostrados no festival são inéditos e ainda vão ser lançados no circuito nacional", revelou Lúcio.

O produtor do festival pontuou que o Governo do Estado teve uma participação especial com apoio logístico. "O governador Ricardo Coutinho é um admirador da sétima arte e se mostrou sensível à causa. Seu apoio logístico nos surpreendeu e foi acima de nossas expectativas", concluiu Lúcio Villar.

Em mensagem direcionada ao festival, o governador Ricardo Coutinho disse que o Fest-Aruanda é um evento emblemático como modelo que nos apresenta com exclusividade um vasto painel do que de melhor e mais significativo da produção cinematográfica e audiovisual brasileira se produz no País anualmente. Na mensagem, o governador desejou a todos os participantes do festival, cineastas, realizadores, convidados e o público em geral, uma semana de muita luz durante o maior festival de cinema genuinamente paraibano.

16 bairros da capital sem água amanhã

A Companhia de Água e Esgotos da Paraíba (Cagepa) executa, amanhã, serviço de limpeza e desinfecção dos reservatórios (elevado e apoiado) R-05 e R-06, localizados, respectivamente, em Cruz das Armas e no bairro da Torre, na capital.

Em decorrência dos trabalhos, o abastecimento de água precisará ser interrompido, das 8h às 22h, nas seguintes localidades de João Pessoa: Cruz das Armas, Oitizeiro, Funcionários I, Jardim Planalto, Bairro dos Novais, Treze de Maio, Torre, Expedicionários, Tambauzinho, Jaguaribe, Bairro dos Estados, Mandacaru, Ipês, Boa Vista, Pedro Gondim e conjunto Verdes Mares.

Mais informações sobre os serviços pelo telefone 115.

CONCURSO PARA SERVIDORES

Ministério Público homologa resultado

O procurador-geral de Justiça, Bertrand de Araújo Asfora, assinou o termo de homologação do resultado final do Concurso Público para Provimento de Cargos do Quadro de Serviços Auxiliares do Ministério Público da Paraíba (MPPB). A homologação está publicada em edital na edição da quinta-feira (10) do Diário Oficial Eletrônico (DOE) do MPPB.

A assinatura do termo de homologação, segundo o edital, "ocorre após a necessária vista e conferência de todos os atos havidos antes, durante e após a realização das provas objetivas no dia 19 de julho deste ano, constatando a legalidade e correção de tudo devidamente apontada pela Comissão do Concurso, a qual foi constituída através da Portaria 031/2015/DIADM" (...) "para que produza seus efeitos legais, mantendo-se a lista de classificação".

"O sucesso desse concurso contribui para o trabalho do Ministério Público na busca de profissionalizar as suas ações, em especial nos órgãos de execução", destacou o procurador-geral de Justiça, Bertrand Asfora, adiantando que as nomeações terão início no ano que vem, dentro das possibilidades financeiras e orçamentárias da instituição, depois dos processos de remoção dos atuais servidores a serem executados pela administração do MPPB.

O presidente da Comissão de Concurso, promotor de Justiça João Arlindo Corrêa Neto, secretário-geral do MPPB, ressaltou o bom andamento dos trabalhos em torno do certame. "A homologação é mais uma etapa alcançada, significando o êxito na organização de um concurso dessa envergadura realizado pelo Ministério Público, que registrou a inscrição de quase 50 mil candidatos e não registrou uma incontinência sequer, nem antes, nem durante e nem depois da realização do certame", comemorou João Arlindo. "Chegamos a esta etapa e ao êxito no concurso graças ao trabalho de todos os membros da Comissão de Concurso. Só tenho a agradecê-los".

Procon constata aumento da gasolina em 56 postos da capital

Pesquisa comparativa de preços dos combustíveis realizada pela Secretaria Municipal de Proteção e Defesa do Consumidor (Procon-JP) constatou que 56 postos aumentaram o preço da gasolina e, 61 do álcool. No levantamento do último dia 1º deste mês, houve aumento para gasolina em 77 estabelecimentos e, para o etanol, elevação em 80 postos.

O menor preço da gasolina foi encontrado a R$ 3,259 (Posto BSB – Mangabeira) e, o maior, a R$ 3,619 no Ataíde Bezerra (Beira-Rio). Em relação à gasolina aditivada, o menor valor foi encontrado no Posto BSB (Mangabeira), a R$ 3,259 e, o maior, no Posto Ataíde Bezerra (Beira-Rio), a R$ 3,709.

Em relação ao álcool, o menor preço ficou em R$ 2,250 (N. S. de Fátima – B. dos Estados) e, o maior, a R$ 3,099 no Posto JR (Manaíra). A maior variação foi encontrada no etanol (21,5% e, a menor, no Gás Natural Veicular (GNV), 4,8%. A pesquisa foi realizada em 102 postos que estão em atividade na capital. O secretário Helton Renê afirma que o Procon-JP vai continuar monitorando os preços dos combustíveis. "Nossas pesquisas comparativas estão monitorando os postos que estão praticando os constantes aumentos para compararmos com a elevação de preços desde as distribuidoras do produto. Estamos em processo de análise e discussão com todos os envolvidos e esperamos chegar ao cerne da questão ainda este ano".

PELA RECEITA ESTADUAL

Definido calendário para o IPVA 2016

A Secretaria de Estado da Receita definiu o calendário de pagamento do Imposto sobre a Propriedade de Veículos Automotores (IPVA) em 2016. O pagamento começa com os proprietários das placas de veículos terminadas em 1 e 2. A data prevista para o pagamento do tributo será até o dia 29 de janeiro. Para os proprietários que optarem pelo desconto à vista na cota única do tributo, a Receita Estadual vai assegurar desconto de 10%. A portaria com as regras será publicada nos próximos dias no Diário Oficial do Estado.

Outra opção é o parcelamento em três vezes mensais sucessivas, mas o valor mínimo não poderá ser menos que duas unidades fiscais de referência do Estado da Paraíba (UFR-PB). Atualmente, cada UFR-PB é de R$ 42,65. Já o escalonamento de pagamento do IPVA vai de janeiro a agosto de 2016, dependendo do final da placa.

No calendário do IPVA 2016, três meses (janeiro, abril e julho) terão datas limites de pagamento do tributo antecipadas. Para facilitar o serviço de pagamento ao contribuinte, a Receita Estadual divulgou as novas datas e limites. Segundo dados do Detran-PB, a frota da Paraíba já ultrapassa mais de um milhão de veículos do Estado (1,016 milhão de unidades).

Segundo a Receita Estadual, os veículos com ano de fabricação abaixo de 2000 ficarão isentos de pagamento do IPVA em 2016. A legislação em vigor assegura isenção do imposto para proprietários de carros, motos ou qualquer outro veículo com 16 anos completos do ano de fabricação. Contudo, esses veículos não ficarão isentos das demais taxas que envolvem o emplacamento, como seguro obrigatório (Dpvat), licenciamento do Detran e a taxa de bombeiro.

Multas e juros

A Secretaria de Estado da Receita volta a lembrar aos proprietários que a mudança ocorrida desde o exercício de 2013 no calendário de pagamento do tributo segue novamente em 2016. A Receita Estadual adotou a taxa referencial do Sistema Especial de Liquidação e de Custódia (Selic) para corrigir os débitos tributários estaduais, como é o caso do IPVA, cujo pagamento deverá ser quitado sempre até o último dia útil de cada mês para que o contribuinte evite juros e perdas, inclusive o desconto de 10% à vista na cota única. Caso o contribuinte deixe de pagar na data limite, além da perder o desconto, o pagamento do tributo sofrerá acréscimo da taxa Selic de 1% sobre o valor do IPVA mais 0,33% de juros de mora ao dia, com limite de até 20%.

Programa de 'Valorização da Vida' da Cagepa é premiado

O Programa de Valorização da Vida (PVV) da Companhia de Água e Esgotos da Paraíba (Cagepa), braço social da empresa, foi contemplado com o segundo lugar no prêmio Ser Humano, da Associação Brasileira de Recursos Humanos, Seccional Paraíba (ABRH-PB). Diretores da companhia e colaboradores do programa prestigiaram a cerimônia de premiação, no Hardman Hotel. O PVV já vem sendo trabalhado pela Gerência de Capital Humano há três anos e foi contemplado com o pódio na categoria 'Organização' e modalidade 'Gestão de Pessoas'. Para o presidente da Cagepa, Marcus Vinícius Neves, o prêmio veio coroar o trabalho comprometido em prol do bem-estar e saúde dos funcionários da companhia.

"Com o PVV, como o próprio nome diz, valorizamos a vida dos nossos colaboradores. Olhamos não só o funcionário, mas o indivíduo, o ser humano. Vemos nesse projeto uma forma de contribuir para resgatar essas pessoas e proporcionar a eles uma nova postura de vida. Não adianta investirmos nos melhores equipamentos e não capacitarmos e cuidarmos dos nossos funcionários", ressaltou.

Desde 2012, o PVV é conduzido por uma equipe de profissionais qualificados, que prestam assistência psicológica aos empregados, possibilitando a inclusão, o resgate da autoestima, reintegração no ambiente de trabalho, socialização familiar, dentre tantos outros benefícios.

Carlos Pereira escreve sobre manifestações natalinas em Jaguaribe
Página 6

Mundo do cinema

Fest-Aruanda faz história e reúne grandes nomes do cinema nacional na capital até a próxima quarta-feira com exibições, diálogos e homenagens

Lucas Duarte
Especial para **A União**

Em sua décima edição, o Fest-Aruanda 2015 prossegue neste final de semana com exibições, lançamentos e diálogos. A edição deste ano será no Manaíra Shopping, em João Pessoa e homenageará, entre outros artistas, o cineasta paraibano Torquato Joel. O festival de cinema acontece até a próxima quarta-feira, numa parceria com a Cinépolis e apoio do Governo do Estado da Paraíba e contará com uma estrutura de projeção e capacidade de salas para receber um público maior.

Hoje também acontece mais uma noite da Mostra Competitiva Longa-Metragem e Curta-Metragem na sala 6 no Cinépolis (Manaíra Shoppping), a partir das 19h com a exibição dos curtas-metragens "O Terceiro Prato" de Pablo Maia, "Saturno" de Clécius Rodrigues e Sávio Leite, "Angústia" de Hsu Chien Hsin, "As Réstias do Fogo" com Linduarte Noronha & Solha de Mirabeau Dias e Wills Leal. Ainda no local será feita uma homenagem para o ator Lima Duarte que receberá Troféu Aruanda pelo Conjunto da Obra. Já partir das 20h30, será exibido o longa-metragem "Através da Sombra" de Walter Lima Jr.. A noite de sábado termina com "Meia Noite" de Jam Session Aruandeira na Cachaçaria Philipéia (Centro Histórico)

Em entrevista a reportagem do jornal **A União**, o cineasta do filme "O Terceiro Prato" Pablo Maia, disse que o Fest-Aruanda é de grande importância "O filme se passa na cidade de João Pessoa, é um curta –metragem e conta história de um casal, em relação ao Fest-Aruanda é importante e só vem a somar, com essa programação pujante e encorpada, é o que nos deixa mais motivados", afirmou.

Chatô - o rei do Brasil

O evento foi aberto oficialmente na noite de quinta-feira (10), pelo produtor do Fest-Aruanda, Lúcio Vilar, numa sala lotada do Cinépolis Manaíra, quando ocorreu o lançamento do filme "Chatô - O rei do Brasil", dirigido e produzido por Guilherme Fontes, com roteiro baseado na obra homônima de Fernando Morais, ambos presentes na cerimônia, além do ator Marco Ricca - protagonista do longa, e ainda outros ícones da cultura brasileira como Geraldo Vandré, Lima Duarte e Vladimir Carvalho. Na ocasião, a família de Walfredo Rodrigues - considerado o precursor do cinema paraibano, recebeu uma homenagem das mãos do escritor e jornalista Wills Leal. O governador do Estado, Ricardo Coutinho, foi representado pelo secretário de Comunicação Social do Estado, jornalista Luís Torres, que desejou boas-vindas a todos em nome do governador e disse que a Paraíba acolhe com muito carinho todos os participantes do Fest-Aruanda. Em mensagem direcionada ao festival, o governador Ricardo Coutinho disse que o Fest-Aruanda é um evento emblemático como modelo que nos apresenta com exclusividade um vasto painel do que de melhor e mais significativo da produção cinematográfica e audiovisual brasileira se produz no País anualmente. Na mensagem, o governador desejou a todos os participantes do festival, cineastas, realizadores, convidados e o público em geral, uma semana de muita luz durante o maior festival de cinema genuinamente paraibano.

FOTOS: Marcos Russo/Divulgação

A família de Walfredo Rodrigues recebe homenagem do Festival (acima) e curta-metragem paraibano Terceiro Prato (lado), de Pablo Maia, com Daniel Porpino - protagonista participa da mostra competitiva

Mostra Competitiva

Em "O Terceiro Prato" de Pablo Maia, um dos curtas-metragens da Mostra Competitiva o que se observa é um gênero de uma ficção, que conta uma história de Júlia e Luís tiveram direito a quase tudo que a beleza pode prover. Porém, para a recém-casada a vida a dois era pouco para um coração grande como o dela.

Já o filme "Através da Sombra" de Walter Lima Jr., um dos longas-metragens que será exbido é inspirado no conto de Henry James, "A Volta do Parafuso", um dos grandes clássicos da literatura fantástica. No elenco estão Virgínia Cavendish, Domingos Montagner, Ana Lúcia Torres, Mel Maia, Xande Valois, entre outros. Nunca (Montagner Domingos) contrata Laura (Virginia Cavendish) para tomar conta de seus dois sobrinhos órfãos em uma usina de cana-de-açúcar. Quando ela chega no local, começa a ser assombrada por estranhos eventos. A narrativa conta a história de Laura, contratada como professora de duas crianças órfãs que vivem na fazenda de café de um tio. Aos poucos, ela sente que as crianças estão sob influências malignas de espíritos hostis que ali viveram, e se empenha em descobrir o que está por trás de todo esse mistério, sem perceber que ela mesma poderá estar envolvida numa trama diabólica.

O cineasta paraibano Torquato Joel será o homenageado local desta edição, recebendo o Troféu Aruanda pelo conjunto de sua obra. Trabalhando com cinema desde 1984 - quando terminou a graduação em Comunicação Social, com habilitação em Jornalismo, na UFPB – Torquato já recebeu vários prêmios em festivais e cinema, sendo os principais pelos filmes A Margem da Luz, Passadouro e Transubstancial.

Fest-Aruanda

O festival também abre espaço para o minicurso Cinema Queer: explorando sexualidades na imagem em movimento, Fest-Aruandinha, lançamento do Jornal de Cinema (Ed. Imprensa Oficial-SP), de Vladimir Carvalho, com sessão de autógrafos, abertura Mostra Competitiva Curtas Digitais e Homenagem "Troféu Aruanda" pelo conjunto da obra e Contribuição ao Curta-Metragem Paraibano e Brasileiro para o cineasta Torquato Joel, além da exibição do seu mais novo curta-metragem "Moído".

Para mais informações e detalhes sobre a programação os participantes e interessados podem conferir na revista Fest-Aruanda Ano X impressa pela **A União** imprensa e editora, que foi entregue em mãos aos convidados na noite de abertura na última quinta feira.

Programação de hoje e amanhã

■ **Hoje**
Sala 6, Cinépolis (Manaíra Shoppping)
■ **15h** - Fest-Aruandinha - Exibição do longa-metragem: As Aventuras do Avião Vermelho (animação, 1h30min, 2014), de Frederico Pinto 17h
■ **16h30** - Núcleo Histórico: Uma Sessão de Cinema com o ator Lima Duarte.
Exibição de Sargento Getúlio (1h25min, 1983) de Hermanno Pena.

Mostra Competitiva Curtas Digitais
■ **18h** - O Terceiro Prato - Pablo Maia (FIC, 20', João Pessoa PB, 2015)
Saturno - Clécius Rodrigues e Sávio Leite (Animação, 8'30, Belo Horizonte MG, 2014)
Angústia - Hsu Chien Hsin (FIC, 15', Rio de Janeiro RJ, 2015)
■ **19h** - Exibição Especial Curta-Metragem: As Réstias do Fogo: Com Linduarte Noronha & Solha De Mirabeau Dias e Wills Leal
■ **19h30** - Homenagem: Troféu Aruanda pelo Conjunto da Obra para o Ator Lima Duarte.

Mostra Competitiva Longa-Metragem
■ **20h30** - Exibição de Através da Sombra (FIC, 100min, 2015), de Walter Lima Jr. com apresentação da atriz e produtora Virgínia Cavendish.
Classificação etária: 14 anos.
Meia Noite - Jam Session Aruandeira
Cachaçaria Philipéia (Centro Histórico)

■ **Amanhã**
Sala 6 (Cinépolis/Manaíra Shopping)
■ **15h** - Fest-Aruandinha - Exibição do longa-metragem: As Aventuras do Avião Vermelho (Animação, 1h30min, 2014), de Frederico Pinto.
■ **17h** - Intervalo

Mostra Competitiva de Curta-Metragem - 18h
- Maria das Águas - Bruno Vinelli (05'48, FIC, João Pessoa PB, 2015)
- O Fim do Verão - Caroline Biagi (13'43, FIC, Curitiba PR, 2015)
- Praça de Guerra - Edi Junior (DOC, 19'01, Catolé do Rocha PB, 2015)

Mostra Competitiva Longa-Metragem:
■ **19h30** - Exibição Especial do Curta-Metragem "Sociedade do Cloro", de Ana Bárbara.
■ **20h** - Apresentação de NISE - O Coração da Loucura (FIC, 109 min, 2015, RJ) pelo diretor Roberto Berliner.
Classificação etária: 16 anos.

DIVERSIDADE
Fundador do site Pirate Bay pauta desobediência dos internautas
PÁGINA 7

MÚSICA
Orquestra de violões da Paraíba se apresenta nesta segunda-feira
PÁGINA 8

Crônica

Carlos Pereira Engenheiro - cpcsilva1@globo.com

A lapinha de Jaguaribe

A Avenida Conceição era a preferida de todos quantos moravam no bairro e para lá se dirigia, em tempo de festa, gente vinda do Centro, de Tambiá, do Roggers e até os que tinham a primazia de veranear em Tambaú. Isso porque era na Conceição que aconteciam os melhores festejos populares de Jaguaribe, exceção é claro da Festa do Rosário, a mais importante de todas, que se realizava no mês de outubro no pátio da feira de quarta-feira, quase em frente à Igreja.

Nos primeiros dias de dezembro, os moradores da avenida começavam a recolher as contribuições e da "vaquinha" participavam, também, os que tinham casa na Floriano Peixoto, Vasco da Gama, 12 de Outubro, Benjamin Constant, Capitão José Pessoa, Vera Cruz e até nós que morávamos na Rua da Concórdia, então já chamada de Senador João Lyra – como até hoje.

Parte do dinheiro arrecadado servia para montar a infraestrutura das festas de fim de ano. Um pavilhão era levantado em colunas de madeira de lei, qualidade também exigida para as terças, caibros e ripas do telhado. O piso do pavilhão era de madeira lavrada, bem plana e polida de modo a permitir danças e evoluções sem sustos. A coberta exigia palhas bem trançadas, a fim de evitar goteiras pois as chuvas de verão de vez em quando teimavam em cair, talvez para justificar o que minha avó dizia – elas tardam, mas não faltam.

A avenida era enfeitada em toda a sua extensão, desde a Vera Cruz até a Praça dos Motoristas: as bandeirolas, balançando em cordas esticadas, tinham cores variadas em que predominavam o azul, o vermelho e o verde. Aliás, a cor vermelha, à época era invariavelmente conhecida como "encarnado", nome do festejado cordão que, juntamente com o azul, compunha animada lapinha, manifestação cultural de fundo religioso que enchia de gente o pavilhão e prendia as atenções de quantos frequentavam as festas de fim de ano da Conceição.

FOTOS: Divulgação

As meninas da lapinha, chamadas de pastorinhas, eram escolhidas na fina flor do bairro e se preparavam com afinco porque da antevéspera de Natal até o dia 6 de janeiro, tradicional Dia de Reis, a festa era delas. Mocinhas, simpáticas e desenvoltas, elas se vestiam a caráter e não raro ouviam suspiros apaixonados de jovens adolescentes mais românticos. Os galanteios eram dirigidos, de forma educada diga-se de passagem, ao anjo, à mestra, à contra-mestra, à borboleta e, em especial, à Diana – a mais cortejada.

"Senhores e senhoras queiram desculpar, mas esta jornada não acaba já" – cantavam em coro alegres senhorinhas que, em trajes típicos confeccionados em tafetá, seda e papel celofane, se espalhavam no salão em belas coreografias que faziam a alegria da moçada.

Nos intervalos das danças aconteciam as quermesses: aí é que jovens mais endinheirados (geralmente vindos de fora do bairro) arrematavam, por preços bem salgados, as ofertas da noite que podiam ser um pombo recheado, uma galinha frita ou até um vistoso peru assado, cujo valor em dinheiro superava o apurado de uma semana da venda do meu pai

No Dia de Reis, última noite do pastoril, era escolhida, por eleição, a rainha da festa e terminava a disputa entre o cordão azul e o encarnado. Eu (nem sei bem porque) sempre torci pelo cordão encarnado que aliás, dificilmente ganhava.

Recordo que num dos últimos anos a que assisti a lapinha de Jaguaribe, ainda adolescente, gastei alguns suados cruzeiros (moeda da época) na eleição de uma gentil senhorita, candidata à rainha da festa, cujo nome mantenho em segredo até hoje.

Para ser fiel à minha memória, não lembro se ela foi eleita, mas de uma coisa tenho certeza: a minha preferida nunca soube o quanto eu torci pela sua vitória...

Farolito

Otávio Sitônio Pinto Escritor - sitoniopinto@gmail.com

Desculpas

A Comissão de Ética da Câmara dos Deputados deve um pedido de desculpas ao povo brasileiro pelo seu patético desempenho nos últimos dias, quando adiou sete vezes a decisão sobre a admissibilidade do julgamento do presidente Cunha pela Casa, por ter mentido a seus pares sobre as contas secretas que teria em bancos da Suíça. Na última seção, alguns deputados foram às tapas quando discutiam o assunto.

Ainda bem que está proibido o uso de armas no ambiente da Câmara, pois poderia se repetir o episódio em que o senador Arnon de Mello (AL), pai do ex-presidente Fernando Collor, matou o senador José Kairala (Acre) com um tiro no peito. Arnon de Mello mirou no senador Silvestre Péricles quando este discursava na tribuna, a cinco metros, disparou três tiros, mas não acertou nenhum. Foi atingir e matar o suplente José Kairala, no seu último dia na suplência.

O crime não deu vez a nenhuma punição contra Arnon de Mello, que gozava de imunidade parlamentar. Nem sequer pediu desculpas. O único punido foi José Kairala, que pagou com a vida pelo fato de estar no plenário. Na Câmara é assim. Os deputados apontam o dedo em riste contra seus pares e chamam palavrões contra suas mães e esposas, diante das câmaras. O povo assiste inerme ao espetáculo transmitido ao vivo e em cores.

Quando será que a Câmara vai fazer um pedido de desculpas à família brasileira, pelo espetáculo deprimente, próprio dos ambientes de baixa fama, como os cabarés da zona do meretrício (com todo respeito para as meretrizes, trabalhadoras do sexo)? Quando será? Onde e com quem os deputados aprenderam esse tipo de procedimento? Terá sido com os rufiões dos bordeis, tão frequentados por políticos?

Os deputados deram na cara uns dos outros. Já se autopuniram pela farsa do adiamento da decisão da Comissão de Ética, sete vezes postergada. Na tarde desta sexta-feira, enquanto escrevo estas mal traçadas para a edição de sábado, o julgamento da Comissão de Ética pode ter sido adiado mais uma vez. E outro rififi ter acontecido entre os parlamentares. Será que alguma excelência vai contrabandear uma arma para a seção, e matar um orador na tribuna, ou acertar e matar outro deputado?

Uma vez o senador Fernando Collor teve um acesso de ira em Plenário. Ficou vermelho como a bandeira dos comunistas, os olhos quiseram saltar das órbitas, mastigava as palavras. Tive o receio de que ia atirar, como fez o pai, mas ainda bem que não o fez. O mau exemplo de Arnon de Melo pode ser repetido, pois a História se repete em suas desgraças. Não se repetem os bons momentos, as boas safras.

Mas as pragas têm cadeira cativa no teatro da História. Veja a Segunda Guerra Mundial: foi reprise da primeira. E a Guerra do Vietnam: foi reprise da Coreia. E as guerras do Oriente Médio: são as reprises umas das outras. Faz medo morar no planeta Terra. A qualquer momento os terroristas podem detonar uma bomba na igreja, na escola, na feira. E ninguém vai achar o culpado, pois foi o primeiro a morrer como homem-bomba.

Disseram que na Hungria, durante a revolta fracassada de Paul Maleter, na guerra da independência contra a presença soviética, havia os meninos-bombas, que se arremessavam contra os tanques russos. Os meninos levavam cintos de granadas, mais uma em cada mão, estas sem os pinos. Mas há quem diga que era mentira da imprensa capitalista (na época, deu em Seleções). Houve coisa parecida no Vietnam, quando os órfãos se explodiam contra alvos norte-americanos.

Espero que o Brasil não chegue a tanto. Que deputados-bombas não se detonem no plenário. Mas, se o fizerem, peçam desculpas ao povo.

(Esta coluna sai terça, quinta e sábado.)

Ramalho Leite

Ex-deputado e jornalista - ramalholeite84@gmail.com

A Vila de Bananeiras

Uma povoação, no regime monárquico, adquiria sua independência política ganhando o status de Vila. Bananeiras, como povoado, estava inserida no mapa da Vila de São Miguel da Baía da Traição até que passou a integrar o território da Vila Real de Brejo de Areia em 1872. Seis anos depois, em 10 de outubro de 1833, foi dada emancipação política e criada a Vila de Bananeiras, "arrastando consigo os territórios de Guarabira, Cuité e Pedra Lavrada", segundo Horácio de Almeida. O artigo segundo da lei que criou o novo município, ao invés de Pedra Lavrada, por certo fazendo parte de Cuité, se refere a Serra da Raiz. Guarabira chama-se, então, Independência. E prossegue Horácio: "em densidade demográfica, coloca-se Areia em terceiro lugar na Província, seguido apenas pela capital e por Bananeiras. Nessa época, Bananeiras era o maior município do Brejo em extensão territorial, com uma área que ia até os limites de Areia ao Rio Grande do Norte, inclusive, o atual município de Araruna".

Araruna esteve sob a jurisdição da Vila de Bananeiras até 11 de julho de 1877 quando se instalou como Vila, com a posse dos seus primeiros vereadores, perante o presidente Manoel da Costa Espínola, da Câmara de Bananeiras. Desde 1871, porém, nasceria a inconformação dos moradores de Araruna com a dependência de Bananeiras, principalmente devido à distância entre o distrito e a sede municipal. Araruna era administrada à distância pelos chefes políticos de Bananeiras. Um documento descoberto pelo historiador Humberto Fonseca de Lucena e firmado pelas figuras mais representativas de Araruna, datado de 1871, defende a criação daquele município. Os moradores da Freguesia de Nossa Senhora da Conceição da Povoação de Araruna, Termo e Comarca de Bananeiras reclamavam a distância de nove léguas para se alcançar a sede municipal onde "são obrigados a prestar serviço do júri, reunir colégio eleitoral e requerer qualquer ato judicial". O Barão de Mamanguape, senador do Império e presidente da Província sancionou a lei 616 que criou a Vila de Araruna, desmembrando-a de Bananeiras.

Está comprovado, pois, que Bananeiras emancipou-se em 1833 quando foi elevada à categoria de Vila, ganhando foros de município independente. Dois anos depois, seria criada a Freguesia de Nossa Senhora do Livramento e, apenas em 1879, seria elevada à categoria de cidade. Era assim no passado. Hoje, um distrito tem a sede em uma Vila, e ganhando emancipação passa a ser uma cidade, sede do respectivo município. É, portanto um equivoco histórico e que precisa ser corrigido, referir-se a 16 de outubro de 1879 como data da emancipação política de Bananeiras. Esta é a data da elevação da Vila à categoria de Cidade. Independência política e administrativa Bananeiras possui há cerca de 182 anos, isto é, desde 10 de outubro de 1833, quando deu adeus à Vila Real de Brejo de Areia.

A comarca de Bananeiras, porém, seria criada, apenas, em 1857, pois permanecia vinculada à jurisdição de Areia desde que se tornara Vila. A Província, contudo, não se descurara da cobrança de impostos. Por volta de 1844 foi instalada a coletoria de Bananeiras e seu primeiro coletor foi Estevão José da Rocha, agraciado, quase trinta anos depois, com o título de Barão de Araruna. O cemitério de Bananeiras, onde procurei o túmulo desse Barão, como se procura uma agulha no palheiro e não encontrei, seria construído em 1856. Mas a Vila ganhou o Correio dois anos depois de sua emancipação política, em 1835. A energia chegou na segunda década do século passado, em 1919 e o trem apitou pela primeira vez depois do Túnel da Viração em 15 de novembro de 1925. Humberto Nóbrega registra que em 1908 havia uma rede telefônica ligando Bananeiras a Moreno e às fazendas Jardim, Cardeiro, Gamelas, Muquem, Roma, Pilões, Genipapo e Cananfístula. De Borborema, José Amâncio falava por telefone com as cidades para as quais vendia energia. Nos anos 1940, Pedro de Almeida foi buscar água na Bica do Gato e distribuiu na cidade. O distrito de Chã do Lindolfo, hoje quase um bairro da antiga Vila de Bananeiras foi fundada por Lindolfo Américo Ferreira Grilo, justamente o primeiro escrivão do cartório do registro civil de Bananeiras, instalado em 1888.

Uma curiosidade revelada pelo historiador bananeirado Humberto Nóbrega: o primeiro estrangeiro a fixar residência em Bananeiras foi o português Tomás de Aquino Freire de Andrade que ali aportou por volta de 1887. Acrescento eu: esse portuga viria a ser o pai de dona Maria Eugênia Andrade Bezerra, esposa de Francisco Bezerra Cavalcanti, de cujo casamento nasceu uma única filha: Azeneth Bezerra Aragão, minha sogra.

Outra curiosidade: a energia vinda da Hidroeletrica de Borborema não era lá essas coisas... Que o diga o padre José Pereira Diniz quando registrou no Livro de Tombo da Igreja de N. S. do Livramento que o Dr. José Amâncio fornecedor de energia à Igreja desde 1930, mandou em 1938 cortar a luz da Igreja. Motivo: todas as vezes que se acendiam as luzes da Matriz, havia uma queda de potência na iluminação pública, resultando em multa municipal contra a empresa. Corrobora com esse fato, a história do professor Waldez Borges: seu pai, Manoel Soares, comprou o primeiro ferro elétrico da cidade e quando sua mãe ligava o ferro as lâmpadas dos postes piscavam e o povo reclamava: "Mané Soares ligou o ferro elétrico!"

Diversidade

“Precisamos ser desobedientes”, defende fundador do site Pirate Bay

Vinícius Lisboa
Agência Brasil

FOTO: Divulgação

Peter Sunde afirma que a democratização dos coteúdos da internet depende de todos

Fundador do Pirate Bay, um dos mais famosos sites acusados de infringir direitos autorais comdownloads gratuitos, Peter Sunde defendeu que o acesso à informação e à própria internet depende de organização local e da desobediência por parte dos internautas. O sueco participou de uma mesa do encontro global Emergências, que discutiu a internet como espaço público em uma de suas mesas de debate. O evento, promovido pelo Ministério da Cultura, prossegue até amanhã e reúne pensadores, ativistas, artistas, produtores culturais, gestores e agentes políticos de todo o mundo, no Rio de Janeiro.

“Temos que quebrar regras com a internet. Temos que decidir o que queremos fazer e o que queremos nos tornar. Precisamos ser desobedientes”, disse ele, referindo-se à necessidade de democratizar conteúdos e encontrar outras formas de compartilhar informações.

Sobre a acessibilidade, ele defendeu que as pessoas e países não podem esperar que as empresas se interessem pela universalização do acesso. “Precisamos ter iniciativas locais”, disse ele, que afirmou considerar “perigosa” a concentração dos serviços de internet em grandes empresas transnacionais.

Ao tratar do próprio caso do Pirate Bay, ele afirmou que o site partiu de um desejo dos fundadores de beneficiar as pessoas. “Fizemos por uma razão maior. Não estávamos interessados em fazer as empresas se beneficiarem com o consumo. Queríamos ajudar as pessoas a compartilharem as informações e a se unirem”.

O debate contou também com a presença de Niv Sardi, fundador do Butter Project e integrante do site Popcorn Time, que foi tirado do ar também sob acusação de infringir direitos autorais ao exibir filmes e séries gratuitamente. Nascido na Argentina, ele também destacou a necessidade de organização popular em prol da conectividade. “É muito importante criar estruturas populares independentes dos governos e independentes dos partidos para promover o acesso à internet”.

Apesar disso, ele reconheceu o papel do Estado na garantia dos direitos dos internautas: “Os Estados devem proteger os cidadãos do que fazem as empresas, e é isso que se está pedindo quando se discute a privacidade na internet”.

Mídias em destaque

Cartas já não adiantam mais

Alarico Correia Neto
Jornalista e professor (inativo) da UFPB
(alaconeto@gmail.com)

Quando a Rádio Correio da Paraíba completou um ano de funcionamento, sua sede era localizada no Ponto de Cem Reis. Apenas AM, a sua frequência modulada (FM) se resumia aos dois veículos tipo Kombi que eram deslocados pelos diversos pontos da cidade para coberturas jornalísticas e possibilitar a participação do público também nos programas de entretenimento, apresentados pelos então chamados “disc-jóqueis”, designação hoje abreviada para DJ e com funções diferentes.

Foi ali, pela interferência do multimídia Pedro Santos (não é o da Secult, que, não sei porque, mantém o homônimo quando poderia adotar variação no sobrenome, para não confundir a história) que fiz a minha iniciação no mundo da comunicação social. Pois bem, quando a RCP (como também a rádio era chamada) apagou a sua primeira velinha, tive a oportunidade de elaborar e produzir o meu programa radiofônico, exclusivo para a ocasião, denominado “RCP – Glórias e Gafes”;

Nesse programa, as conquistas da novíssima emissora eram evidenciadas e enaltecidas diante das outras duas emissoras existentes – Radio Tabajara e Rádio Arapuan -, porque, com apenas um ano de idade, a RCP já galgava pontos elevados e até primeiro lugar em audiência em determinados horários e programas. Mas, para não parecer megalomania do produtor, o “RCP – Glórias e Gafes” também mostrava lances de micos pagos por alguns dos seus DJs, como anunciar o “dez do problema” quando deveria ler “o X (xis) do problema”. E muito mais.

Essas lembranças vieram a propósito da carta que o vice-presidente da República Michel Temer enviou para a presidente Dilma Rousseff, que, se não foi lá uma obra de arte literária e de pouca consistência dramática, pelo menos contribuiu para o restabelecimento desse veículo de comunicação já tão fora de moda, mediante os recursos e mecanismos de comunicação que as modernas tecnologias nos proporcionam, como as redes sociais.

Pois bem. O meu programa foi ao ar em 1969, salvo engano (informação apenas baseada em lembrança, sem caráter documental), quando estava em pleno sucesso a música de Roberto Carlos “Eu te amo, Te amo, Te amo”, que associei ao momento político brasileiro atual, por evidenciar na sua letra esse instrumento de comunicação tão em desuso: a carta:

“Quanto tempo longe de você, / Quero ao menos lhe falar./ A distância não vai impedir, / Meu amor, de lhe encontrar. / Cartas já não adiantam mais, / Quero ouvir a sua voz. / Vou telefonar dizendo / Que eu estou quase morrendo / De saudades de você”...

Refrão: “Eu Te Amo! / Eu Te Amo! / Eu Te Amo! / Oh! Oh! Oh! Oh! Oh!”

“Eu não sei / Por quanto tempo eu / Tenho ainda que esperar. / Quantas vezes eu até chorei, / Pois não pude suportar. / Para mim não adianta / Tanta coisa sem você / E então me desespero. / Por favor, meu bem, eu quero / Sem demora lhe falar:” (Refrão) “Mas o dia que eu / Puder lhe encontrar, / Eu quero contar / O quanto sofri / Por todo este tempo / Que eu quis lhe falar”. Já houve o encontro. O que se falou?

Cartas já não adiantam mais... Caminhando e cantando... Misturei.

Humor

BARTOLO — Cristovam Tadeu

Em cartaz

VICTOR FRANKENSTEIN (EUA 2015) Gênero: Fantasia, Aventura, Terror. Duração: 110 min Classificação: 12 anos. Direção: Paul McGuigan. Com: James McAvoy, Daniel Radcliffe, Jessica Brown Findlay. Ao visitar um circo, o cientista Victor Frankenstein (James McAvoy) encontra um jovem corcunda (Daniel Radcliffe) que lá trabalha como palhaço. Após a bela Lorelei (Jessica Brown Findlay) cair do trapézio, o corcunda sem nome consegue salvar sua vida graças aos conhecimentos de anatomia humana que possui. Impressionado com o feito, Victor o resgata do circo e o leva para sua própria casa. Lá lhe dá um nome, Igor, e também uma vida que jamais sonhou, de forma que possa ajudá-lo no grande objetivo de sua vida: criar vida após a morte. **Tambiá5:** 14h25, 16h30, 18h35 e 20h40 **CinEspaço4:** 14h20, 16h40, 19h10 e 21h40 **Manaíra 3:** 14h40, 17h15, 19h45 e 22h10 **Manaíra 11:** 19h e 21h45.

A HORA E AVEZ DE AUGUSTO MATRAGA (BRA 2015) Gênero: Comédia, Drama. Duração: 106 min Classificação: 14 anos. Direção:Vinícius Coimbra. Com José Wilker, José Dumont, Chico Anysio .Augusto Matraga (João Miguel) é um fazendeiro orgulhoso, valente e mulherengo, que está à beira da falência. Sua esposa Dionóra (Vanessa Gerbelli) resolve abandoná-lo com a filha do casal, ao receber uma proposta feita por Ouvídio Moura (Werner Schunemann). A situação faz com que Augusto fique enfurecido e parta para a casa de Ouvídio, em busca de vingança. Lá ele é espancado pelos capangas de Consilva (Chico Anysio), que o marcam com ferro e o atiram em um precipício para morrer. À beira da morte, Augusto é encontrado por um casal, que cuida de sua recuperação. Cinco anos depois ele deixa o local, completamente mudado e agora temente a Deus. **Manaíra 8:** 14h e 19h30.

MISTRESS AMERICA (EUA 2015) Gênero: Comédia. Duração: 84 min Classificação: 12 anos. Direção: Noah Baumbach. Com: Greta Gerwig, Lola Kirke, Heather Lind. Tracy (Lola Kirke) é uma caloura de faculdade que leva uma vida solitária em Nova York. Seu grande sonho é entrar para um seletivo clube de escritores existente na universidade, mas ela não foi aprovada. Após muita insistência da mãe, ela resolve ligar para Brooke (Greta Gerwig), a filha de seu futuro padrasto, que também mora em Nova York. Logo as duas entram em perfeita sintonia, se divertindo a valer. Tracy fica fascinada com a energia e o alto astral de Brooke e resolve usá-la como inspiração em um novo conto. Só que Brooke, ao tomar conhecimento dele, não gosta nem um pouco do que ela escreveu. **CinEspaço1:** 17h30.

AUSENCIA (FRA 2014) Gênero: Drama. Duração: 87 min Classificação: 12 anos. Direção: Chico Teixeira. Com: Matheus Fagundes, Irandhir Santos, Francisca Gavilán. Serginho (Matheus Fagundes) é um menino de 14 anos muito mais maduro que os outros jovens de sua idade. Ele cuida de seu irmão mais novo, Wiliam, e de sua mãe ausente e alcoolatra, Luzia. Trabalhando em uma barraca de feira com seu tio Lazinho, ele só se diverte ao lado de Mudinho, um amigo com quem divide sua intimidade. O único adulto com quem Serginho tem um relacionamento de afeto é o professor Ney, que o ajuda com o dever de casa durante à noite. A confusão entre o despertar de sua sexualidade e a busca de uma figura paterna faz Serginho perceber que ele está sozinho no mundo. **CinEspaço2:** 14h, 20h e 22h.

PIADEIROS (BRA 2015) Gênero: Documentário. Duração: 90 min Classificação: 12 anos. Direção: Gustavo Rosa de Moura. Com: atores desconhecidos. O documentário acompanha a rotina de pessoas, ao redor do país, que escolhem viver a vida utilizando aquilo que tem de melhor: o bom humor. **CinEspaço2:** 16h.

AWAKE - A VIDA DE YOGANANDA (FRA 2014) Gênero: Documentário. Duração: 87 min Classificação: Livre. Direção: Paola di Florio, Lisa Leeman. Com: atores desconhecidos. A vida de Yogananda, autor do clássico “Autobiografia de Yogi”. Na década de 20, ele trouxe a espiritualidade hindu para o Ocidente, pregando a fuga da opressão do ego humano e da ilusão do mundo material. Além de materiais de arquivo, o filme, gravado ao longo de três anos, conta com a participação de 30 grupos ao redor do mundo para demonstrar a importância desta figura para yoga, religião, ciência e, principalmente, para a humanidade. **CinEspaço1:** 19h20.

SAMBA & JAZZ (BRA 2015) Gênero: Documentário , Musical. Duração: 86 min Classificação: Livre. Direção: Jefferson Mello. Com: atores desconhecidos. A geografia os separa: um brasileiro, o outro americano. Os intrumentos musicais também são diferentes. Mas há algo mágico e ritmico que une o samba e o jazz. E para mostrar essa semelhança, o olhar de quem entende do assunto. Mas com um diferencial: o sambista estará em Nova Orleans e o jazzista no Rio de Janeiro. Não importa a distância, os dois tem algo em comum: a paixão pela música e pelas manifestações populares que se desenvolvem nos mundos do Samba e do Jazz. **CinEspaço3:** 14h

A VISITA (EUA 2015) Gênero: Terror. Duração: 95 min Classificação: 12 anos. Direção: M. Night Shyamalan. Com: Olivia DeJonge, Ed Oxenbould, Deanna Dunagan. Um garoto (Ed Oxenbould) e sua irmã (Olivia DeJonge) são mandados pela mãe (Kathryn Hahn) para visitar seus avós que moram em uma remota fazenda. Não demora muito até que os irmãos descubram que os idosos estão envolvidos com coisas profundamente pertubadoras que colocam a vida dos netos em perigo. **Tambiá3:** 14h45, 16h45, 18h45 e 20h45 **Manaíra 8:** 14h, 16h50, 19h30 e 22h05.

JOGOS VORAZES: A ESPERANÇA: O FINAL (EUA 2015) Gênero: Aventura, Ficção científica , Guerra. Duração: 136 min Classificação: 12 anos. Direção: Francis Lawrence. Com Jennifer Lawrence, Josh Hutcherson, Liam Hemsworth.Ainda se recuperando do choque de ver Peeta (Josh Hutcherson) contra si, Katniss Everdeen (Jennifer Lawrence) é enviada ao Distrito 2 pela presidente Coin (Julianne Moore). Lá ela ajuda a convencer os moradores locais a se rebelarem contra a Capital. Com todos os distritos unidos, tem início o ataque decisivo contra o presidente Snow (Donald Sutherland). Só que Katniss tem seus próprios planos para o combate e, para levá-los adiante, precisa da ajuda de Gale (Liam Hemsworth), Finnick (Sam Claflin), Cressida (Natalie Dormer), Pollux (Elder Henson) e do próprio Peeta, enviado para compôr sua equipe. **CinEspaço3/3D:** 15H50 dub 18h40 e 21h20 LEG **Tambiá2:** 14h40, 17h40 e 20h40 **Tambiá6/3D:** 17h20 e 20h20 **Manaíra4:** 12h45, 15h45, 18h45 e 21h40 **Manaíra 5:** 14h45, 17h45 e 20h45 **Manaíra 6:** 14h, 17h e 20h **Manaíra 9:** 13h15, 16h15, 19h15 e 22h15 **Manaíra 10/3D:** 15h30, 18h30 e 21h30.

S.O.S MULHERES NO MAR2 (BRA 2015) Gênero: Comédia, Romance. Duração: 97 min Classificação: 10 anos. Direção: Cris D'Amato. Com Giovanna Antonelli, Reynaldo Gianecchini, Fabiula Nascimento. Adriana (Giovanna Antonelli), agora uma escritora bem-sucedida, segue feliz em seu romance com André (Reynaldo Gianecchini), que está prestes a lançar sua mais nova coleção de moda durante um cruzeiro pelo Caribe. Porém, quando ela descobre que a bela ex-noiva do estilista irá acompanhá-lo em busca de uma reconciliação, Adriana convoca a irmã Luiza (Fabíula Nascimento) e Dialinda (Thalita Carauta) - sua ex-diarista que agora trabalha nos EUA - para uma nova aventura. **Manaíra1:** 14h, 16h30, 19h30 e 22h.

O REINO GELADO 2 (CAL 2015) Gênero: Comédia, Terror. Duração: 93 min Classificação: Livre. Direção: Aleksey Tsitsilin. Com Anna Shurochkina, Ivan Okhlobystin, Anna Khilkevich.Após a queda da Rainha da Neve, o troll Orm precisa refazer sua vida em meio aos seres de sua espécie. Para tanto, ele passa a trabalhar como mineiro e morar com a avó. Apesar da vida regrada que leva, sempre dentro da lei, ainda assim Orm enfrenta dificuldades em pagar as prestações da casa. Desta forma, resolve se candidatar a um torneio onde o vencedor terá a mão da princesa e o direito de morar no palácio real. Entretanto, Orm esconde o fato de já ter trabalhado para a Rainha da Neve e, aos poucos, fica tentado a dar vazão ao lado malvado que possuía quando era lacaio dela. **Tambiá6:** 14h20 **Manaíra 7:** 13h45 e 16h.

007 CONTRA SPECTRE (EUA 2015) Gênero: Ação, Espionagem Duração: 150min Classificação: 14 anos. Direção: Sam Mendes. Com Daniel Craig, Christoph Waltz, Monica Bellucci .James Bond (Daniel Craig) vai à Cidade do México com a tarefa de eliminar Marco Sciarra (Alessandro Cremona), sem que seu chefe, M (Ralph Fiennes), tenha conhecimento. Isto faz com que Bond seja suspenso temporariamente de suas atividades e que Q (Ben Whishaw) instale em seu sangue um localizador, que permite que o governo britânico saiba sempre em que parte do planeta ele está. Apesar disto, Bond conta com a ajuda de seus colegas na organização para que possa prosseguir em sua investigação pessoal sobre a misteriosa organização chamada Spectre. **Tambiá4:** 14h30 **CinEspaço1:** 14h40 e 21h10 **Manaíra2:** 15h, 18h10 e 21h15 **.**

O ÚLTIMO CAÇADOR DE BRUXAS (EUA 2015) Gênero: Fantasia, Ação. Duração: 106 min Classificação: 12 anos. Direção: Breck Eisner. Com Vin Diesel, Rose Leslie, Elijah Wood . Amaldiçoado com a imortalidade, o caçador de bruxas Kaulder (Vin Diesel) é obrigado a enfrentar mais uma vez sua maior inimiga e unir forças com a jovem bruxa Chloe (Rose Leslie) para impedir que uma convenção espalhe uma terrível praga pela cidade. **Tambiá1:** 14h25, 16h25, 18h25 e 20h25.

Evento

Espaço HQ, Espetáculos “Dom Quixote” e “O Mágico de Oz”

A última edição do ano do projeto Espaço HQ da Funesc apresenta, hoje, a mesa-redonda “Quadrinhos como ferramenta de consciência ecológica”, antecipando a comemoração do Dia da Consciência Ecológica (nacionalmente celebrado em 22 de dezembro) e aproveitando o mote dos desastres ambientais ocorridos no Brasil durante o mês de novembro. Os convidados para discutir o assunto são: Val Fonseca (autor das tiras “Árvores”) e William Medeiros (curador da Mostra de Cartum e Ilustração Semana do Meio Ambiente). Das 16h às 18h, na Gibiteca Henfil. A Entrada é gratuita. Outra opção é apresentação da Cia de Dança Saltarello ainda neste sábado (12), com sessões às 17h e 20h, no Teatro Paulo Pontes. Os ingressos custam R$ 30 (inteiro) e R$ 15 (estudante). Ainda acontece apresentação da Cia de Dança Saltarello. Amanhã, com sessões às 17h e 20h, no Teatro Paulo Pontes.

Rádio Tabajara

PROGRAMAÇÃO DE HOJE

FM
0h - Madrugada na Tabajara
5h - Aquarela Nordestina
6h - Programação Musical
7h - Cena Cultural
8h - Espaço Ecológico
9h - Programação Musical
17h - Detalhes 105
17h - Programação Musical

AM
0h - Madrugada na Tabajara
4h - Nordeste da gente
7h - Programação Musical
8h - Refletindo a vida
9h - Espaço Experimental
10h - Sambrasil
12h - Bola na Rede Especial
14h - Alô, Comunidade!
15h - Jornada Esportiva
19h - Missa Matriz N.S. de Lourdes
20h - Brega Show
23h - Vitrolão Tabajara

SERVIÇO

● **Funesc** [3211-6280] ● **Mag Shopping** [3246-9200] ● **Shopping Tambiá** [3214-4000] ● **Shopping Iguatemi** [3337-6000] ● **Shopping Sul** [3235-5585] ● **Shopping Manaíra** (Box) [3246-3188] ● **Sesc - Campina Grande** [3337-1942] ● **Sesc - João Pessoa** [3208-3158] ● **Teatro Lima Penante** [3221-5835] ● **Teatro Ednaldo do Egypto** [3247-1449] ● **Teatro Severino Cabral** [3341-6538] ● **Bar dos Artistas** [3241-4148] **Galeria Archidy Picado** [3211-6224] ● **Casa do Cantador** [3337-4646]

Formação clássica

Concerto Orquestra de Violões terá homenagem ao artista Canhoto da Paraíba com a canção Memória

A Orquestra de Violões da Paraíba é um projeto de extensão da Universidade Federal da Paraíba, que tem como objetivo contribuir para a formação inicial dos estudantes de música, ao servir de laboratório para a prática de orquestra, para alunos dos cursos de Bacharelado e Licenciatura em música, bem como laboratório de prática de ensino, para os alunos do curso de licenciatura a partir da atuação na orquestra e nas oficinas de ensino coletivo de violão. O projeto é desenvolvido pelo Laboratório de educação Musical e Grupo de Pesquisa PENSAMus, sob a coordenação da professora Carla Santos do Departamento de Educação Musical da UFPB.

As atividades extensionistas da Orquestra são realizadas semanalmente no Centro de Comunicação, Turismo e Artes - CCTA, e são divididas em duas frentes de atuação: prática de orquestra e oficinas de música. A Orquestra é formada por estudantes de licenciatura e bacharelado em música da Universidade Federal da Paraíba, por estudantes de outras instituições e por pessoas da sociedade, constituindo um total de vinte e quatro violonista.

Paralelamente às atividades artísticas da Orquestra acontecem as oficinas de violão coletivo oferecidas gratuitamente à sociedade. As aulas das oficinas são ministradas por integrantes da Orquestra que cursam licenciatura em música, sob a coordenação da professora responsável pelo projeto. Contando com um bolsista e cinco colaboradores, foi possível oferecer seis turmas de violão coletivo, sendo uma turma infantil, e atender a um total de 36 pessoas. Essa prática tem propiciado aos licenciandos a experiência em atuar com ensino coletivo de violão, além de ser um espaço para a pesquisa e produção de material didático. Os resultados do projeto têm sido significativos tanto no âmbito artístico, haja vista que a orquestra vem cumprindo com todas as suas etapas de ensaios e apresentações, assim como no âmbito do ensino, com as oficinas de violão coletivo destinadas à população em geral.

Breve Histórico

A Orquestra de Violões da Paraíba, considerada ícone na cultura paraibana, por sua relevante contribuição musical e formativa, foi criada em maio 1992 pelo Maestro Gladson Carvalho, com o qual realizou concertos por diversas regiões do Nordeste, incluindo inúmeras cidades do interior da Paraíba, deixando seu trabalho registrado em dois CD`s, entre os quais um deles foi relançado pelas Paulinas e tem sido vendido por todo Brasil e Europa, divulgando assim o nome e o potencial artístico-cultural do Estado da Paraíba.

FOTO: Edson Ferreira

Jovens instrumentistas executando composições em apresentação desta temporada

Em 1997, esse grupo foi desativado. Entretanto, em maio de 2005, a Orquestra de Violões da Paraíba foi reativada, sob a coordenação e iniciativa de Carla Santos e Cyran Costa, ex-integrantes da orquestra desde sua criação no ano 1992. Em 2007, após dez anos longe dos palcos paraibanos a OVPB re-estreou oficialmente. Desde então, passou a realizar concertos mensais em diversos espaços públicos e privados da cidade. Além de realizar uma série de programas em parceria com a Rádio Tabajara FM.

No ano de 2008 a Orquestra gravou seu terceiro CD inédito, intitulado "Orquestra de Violões Interpretando a Paraíba". Lançado em 2009. O Cd foi o marco da nova fase da Orquestra de Violões, sob a batuta e coordenação da maestrina Carla Santos e de Cyran Costa, com direção musical do compositor Rogério Borges. No repertório, composições de ilustres paraibanos como Sivuca e Glorinha Gadelha, Vital Farias, Chico César e Lúcio Lins, Canhoto da Paraíba, entre muitos outros, com arranjos audaciosos e marcantes, atraiu e conquistou a atenção do público apreciador.

Uma nova fase da Orquestra de violões da Paraíba foi iniciada no ano de 2015, período em que passou a fazer parte das atividades de extensão da Universidade Federal da Paraíba (UFPB).

Sobre o Concerto

O concerto do dia 14 de dezembro é especialmente dedicado à memória de Tomas Kesselring e contará com vários convidados. A primeira parte do concerto será realizada por Rodrigo Kesselring, que irá ser o solista do Concerto In D Maior RV 93 de Antonio Vivaldi, com adaptação de Vinícius de Lucena. Em seguida executará a peça solo Iluminaras Tonais II – in memoriam thomas kesselring do compositor Eli-Eri Moura. Para finalizar a primeira parte do concerto a orquestra irá tocar Memória, de Canhoto da Paraíba, com arranjo do Maestro Duda e adaptação de Rogério Borges. Na segunda parte da apresentação serão interpretadas músicas de compositores paraibanos, como Feira de mangaio de Sivuca e Glorinha Gadelha, Acalanto do maestro Tom K, Samba de Cyran Costa, Se não fosse o forró de Adilson Medeiros, Chega junto de Adeildo Vieira e Amor da praça ao mar/Alô Tambaú de Vinícius Rodrigues, com a participação especial das cantoras Maria Juliana Linhares, Elisa Leão e Ana Catarina Leão e do cantor Paulo Brasil. Para esse concerto contaremos também com a participação de Tallyana Barbosa, na flauta transversal, Raphael Funchal no acordeon, José Ilton Nunes no baixo elétrico e Wagner Santana na percussão e Lucas Huan na bateria.

A regência e direção artística do concerto estão a cargo da maestrina Carla Santos e do Maestro Cyran Costa e contará com a participação do Maestro Tom K e Michel Soares.

Sandra Belê homenageia Luiz Gonzaga e Sivuca em sua última apresentação do ano

A cantora Sandra Belê encerra o ano de 2015 com o show Voz & Sanfona, e na ocasião homenageará Luiz Gonzaga e Sivuca, duas grandes luzes para sua carreira. Dia 13 de dezembro de 1912 nascia Luiz Gonzaga e em 14 de dezembro de 2006 Sivuca deixava a cena e passava a compor a história dos grandes artistas que (re)inventaram a música brasileira. O show será realizado hoje na Vila do Porto, charmosa casa de shows do Centro Histórico de João Pessoa-PB, a partir das 16h e os R$20 (inteira) e R$10 (meia), à venda no local.

Em seus 10 anos de carreira, Sandra Belê sempre teve os dois artistas entre suas influências. Seu disco de estreia, "Nordeste Valente" (2005), por exemplo, é carregado das vivências da artista com o universo musical desses cancioneiros.

A obra de Luiz Gonzaga está presente nos discos que fixam a cantora entre as mais fortes artistas da sua geração e também nos seus repertórios de shows quando ela faz releituras de clássicos, como em "A Festa", show idealizado para o ciclo junino de 2015, mas que seguiu sendo apresentado em todo o segundo semestre em mais de 10 cidades na Paraíba, em Pernambuco e no Estado de São Paulo.

FOTO: Otávio Ivson Santos

Artísta paraibana é ativista da preservação da cultura e dos saberes populares

O contato com a obra de Sivuca aconteceu com ele ainda em vida, dele e da sua esposa – a cantora e compositora Glorinha Gadelha, veio "Reunião de Tristeza", canção do primeiro disco de Sandra Belê. E de um encontro desses artistas na cidade natal de Sandra, Zabelê, Cariri paraibano, nasceu a música "Visitando Zabelê", faixa do DVD "Sivuca: o Poeta do Povo" (2009).

Na noite de 13 de dezembro, Sandra Belê é acompanhada por Lucas Carvalho na sanfona e também recebe outros artistas para somar nesta homenagem a Luiz Gonzaga e Sivuca, entre eles já estão confirmados Lis Albuquerque, Júnior Limeira, Gláucia Lima e Mahatma Costa, atual bicampeão da Copa do Mundo de Acordeon.

A UNIÃO recomenda

Série

FOTOS: Divulgação

The Seven Deadly Sins

Sete guerreiros acusados de tentar derrubar o reino. Sete pecados capitais. Sete poderes contra forças conspiratórias em um cenário medieval onde homens, gigantes e fadas batalham contra demônios. The Seven Deadly Sins é uma produção exclusiva para o canal por assinatura Netflix. Anime de alto nível, 24 episódios de trama complexa, traições e ação do começo ao fim.

Felipe Gesteira

Livros

Deixe a Neve Cair

Esta é uma leitura perfeita para se fazer no natal. O livro é uma parceria entre os jovens autores John Green, Lauren Myracle e Maureen Johnson. Eles escrevem três hilários e encantadores contos de amor, com surpreendentes armadilhas do destino e beijos de tirar o fôlego. Em meio a uma tempestade de neve, é a prova de que o amor verdadeiro pode acontecer quando menos se espera. O livro pode ser encontrado em qualquer livraria nos valores entre R$ 15 e R$ 20.

Janielle Ventura

Trilogia Millenium (filme/livro)

A Trilogia Millenium, de Stieg Larsson, é uma trama de grande sucesso, tanto nas telas, como em livros, principalmente por tratar de vários aspectos da vida contemporânea. O principal tema abordado na trilogia é a violência sexual contra as mulheres, os movimentos neofacistas e o abuso de poder de uma maneira geral. A trilogia retrata um universo muitas vezes corrupto do mercado financeiro à invasão de privacidade. O primeiro livro/filme é Os homens que não amavam as mulheres, seguido de A menina que brincava com fogo e encerrando com A rainha do castelo de ar. Todas as histórias se interligam de alguma maneira e, se você ler/assistir o primeiro, com certeza chegará ao final.

Dani Fechine

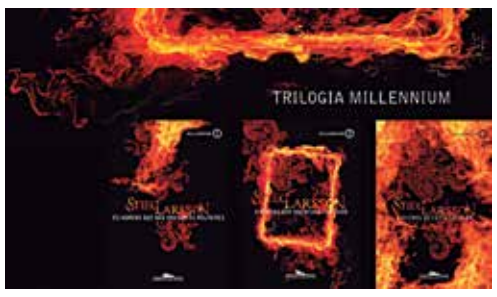

Universidade do Algarve abre inscrições para estudante que fez provas do Enem
Página 10

FOTOS: Reprodução/Internet

Resistência no Semiárido

Patac festeja 45 anos de ações social, urbana e camponesa

Semeando resistência e vida no Semiárido! Com esse lema, a entidade de assessoria técnica e sócio organizativa Patac festejou, nessa sexta-feira, dia 11, seus 45 anos de existência e de trabalho ligados as questões sociais, urbanas e camponesas. O encontro com famílias agricultoras, parceiros, colaboradores e amigos aconteceu no Day Camp Hotel Fazenda, que está localizado no sítio Lucas, às margens da PB-138, em Campina Grande.

O evento foi iniciado às 8h10 com uma mística e depoimentos de pessoas, representando comunidades e organizações apoiadas pelas ações do Patac ao longo da sua trajetória. Também contou com apresentações musicais, do artista local Bruno Barros e o Trio de Forró da cidade de Caraúbas, lançamento de um cordel comemorativo, de autoria do poeta popular Euzébio Cavalcanti. Ao final da manhã um almoço festivo foi servido aos convidados. A entidade, que também fez parte da Articulação do Semiárido Paraibano (ASA PB) e da Articulação Semiárido Brasileiro (ASA Brasil), possui uma trajetória que tem contribuído para transformação de milhares de famílias e organizações, apoiadas ao logo desses 45 anos, favorecendo o desenvolvimento sustentável de comunidades, municípios e territórios onde tem atuado. No início de suas ações, meados dos anos 70, tendo à frente o religioso da Congregação do Santíssimo Redentor (CSsR), Irmão Urbano, o Patac se dedicou à construção de casas populares para famílias, que naquela época saiam da zona rural em busca de oportunidades na cidade.

Foi o período histórico em que se acentuaram grandes desigualdades e injustiças sociais no país, provocando o grande crescimento das populações urbanas de cidades como Campina Grande. Este município, apoiou diversas formas de luta em defesa da moradia, a exemplo de Mutirão, Ramadinha, entre outros. Ainda nesse período a entidade se uniu à Igreja Católica, época de efervescência das Comunidades Eclesiais de Base (CEB's) e também ao movimento sindical. Essa união foi fundamental para fortalecer a organização sociopolítica de comunidades rurais, através da difusão de tecnologias simples que facilitaram a vida das famílias do campo, tais como: curva de nível, composto, banco comunitário de sementes, criação de abelhas, entre outras.

Já nos anos 80, o Patac apoiou a luta pela reforma agrária e pela moradia. Nesse período, destaca-se o apoio às ocupações rurais e urbanas, a exemplo das áreas que resultaram no assentamento Paus Branco e no bairro das Malvinas, em 1983. Neste último, apoiou a infraestrutura, colaborando com alimentação e água para as famílias que estavam envolvidas na ocupação.

Na década de 90, começa a desenvolver junto com organizações parceiras ações em rede em várias comunidades e munícipios onde também foi protagonista do acesso a água de beber de qualidade no Semiárido paraibano, construindo assim, a primeira cisterna de placas, no município de Soledade no Cariri. Em 1993, em pleno período de estiagem prolongada que atingia o Semiárido brasileiro, o Patac fundou com outras organizações a Articulação do Semiárido Paraibano (ASA Paraíba), rede estadual de famílias agricultoras e organizações que atua na perspectiva da agroecologia e da convivência com o Semiárido. Desde então, tem atuado ativamente nessa rede.

Já em 1999, o Patac contribuiu para a criação da Articulação no Semiárido Brasileiro (ASA Brasil), onde vem atuando com projetos e programas que estão ligados às famílias agricultoras em transição agroecológica. Entre estes, estão o Programa Um Milhão de Cisternas (P1MC), Programa Uma Terra e Duas Águas (P1+2) e o Programa Sementes do Semiárido, todos contam com a parceria do Governo Federal, mas foram criados a partir da iniciativa das famílias e organizações camponesas.

O Patac atua no Semiárido, concentrando sua ação numa das regiões mais secas da Paraíba, o território do Cariri Ocidental, Seridó e Curimataú, contando com a parceria do Coletivo Regional da Agricultura Familiar, que reúne 11 municípios (Cubati, Gurjão, Juazeirinho, Olivedos, Pedra Lavrada, Pocinhos, São Vicente, Santo André, São João do Cariri, Soledade e Tenório), apoiando cerca de 3.000 famílias. Como parte da valorização do seu trabalho, o Patac é reconhecido como entidade pública do município de Campina Grande e do Estado da Paraíba.

RITMO E ENCANTO DA BANDA DE PÍFANO

Grupo lança CD Inimaginável Sertão, no Beco da Cachaçaria Philipéia, hoje

A Banda Pife Perfumado mostra o seu mais recente trabalho em show que acontece hoje, no Beco da Cachaçaria Philipéia, a partir das 17h, na capital. Na ocasião, lança o seu mais recente CD intitulado Inimaginável Sertão. A performance do poeta e gaiteiro, João de Amélia, é uma das atrações do grupo, conforme informa o produtor cultural, Ricardo Peixoto, que já recebeu prêmios nacionais por seus trabalhos fotográficos.

Os seis músicos que compõem a banda são oriundos da região de Monteiro, município situado na região do Cariri paraibano. Eles estão na estrada há mais de seis anos. Conheça, abaixo, algumas das magias e encantos de bandas de pífanos do Nordeste brasileiro:

Músicos estão na estrada há mais de seis anos; gaiteiro João de Amélia é destaque

Uma Benzeção do mestre, impregnar de aroma a banda e o seu pífano, ao saírem pelas ruas. Nesses cortejos, a música do "terno de pife" faz transpor a alegria em cada rosto, se arrefecem os corações, se doam para ajudar nas festas dos santos, atualmente, realizadas em menor proporção, mas que se mantêm vivas, as duras penitências. Música e perfume têm muito em comum, ambas carregam lembranças, memórias, que afloram os sentidos.Quando começamos a retomar a tradição de banda de pífano de tocar em novenas e festas de padroeira na região as pessoas seguiam a banda com lágrimas nos olhos: "Essa música me faz lembrar os meus pais. Essa música não a escuto desde quando eu era criança." Inimaginável será talvez, ter essência nesses catingais semimortos, nascer de terras brocadas, cultivar no seco na esperança do horto. E nessa contradição histórica, a sapiência se fez casulo preservando o fruto da paixão da nossa identidade, que agora criou asas, aperfeiçoando o padrão estético de nossa criação musical, em detrimento, do desencanto, da humilhação, da massificação midiática de só te oferecer produtos de consumo sem validação. Queremos a música integral, laborada de poesia e aromas, do verdejar da esperança.

HOSPITAIS UNIVERSITÁRIOS

Ebserh oferta 951 vagas em concurso público

A Empresa Brasileira de Serviços Hospitalares (Ebserh) lançou concurso público nacional para 951 vagas em 27 hospitais universitários administrados pela estatal. A iniciativa oferece 837 oportunidades na área médica, 93 na área assistencial e 21 para os setores administrativos.

Para o Hospital Universitário Lauro Wanderley (HULW) em João Pessoa, estão sendo oferecidas cinco vagas, sendo duas na área médica, duas na área assistencial e uma na área administrativa. Na área médica são oferecidas vagas para especialistas em genética médica e pneumologia pediátrica, uma para cada especialidade.

Aréa assistencial

Na área assistencial são oferecidas duas vagas para enfermeiro e na área administrativa, uma vaga para engenheiro de Segurança do Trabalho. Todas as vagas são para ampla concorrência.

Também há vagas para hospitais universitários de Pernambuco, Piauí, Bahia, Rio Grande do Norte e outros estados do Brasil. As inscrições já estão abertas e podem ser feitas pela internet até o dia 14 de janeiro de 2016, na página do Instituto AOCP, banca organizadora do certame. A inscrição também pode ser feita presencialmente até o dia 23 de dezembro deste ano. Os postos estão descritos na página da banca.

As taxas de inscrição são de R$ 60 para candidatos de nível médio, R$ 120 para médicos e R$ 80 para os demais cargos de nível superior. A data prevista para a realização das provas é 21 de fevereiro de 2016.

Reativação de leitos

A contratação nas unidades permitirá a reativação de leitos que atualmente encontram-se desativados em decorrência da falta de pessoal e a ampliação dos serviços de saúde prestados à população.

Os candidatos aprovados no concurso público que ingressarem no quadro permanente da Ebserh serão contratados sob o regime da Consolidação das Leis do Trabalho (CLT) e terão direito ao plano de cargos, carreiras e salários, além do plano de benefícios da empresa.

UNIVERSIDADE DE PORTUGAL

UALg inscreve participante do Enem

São oferecidas mais de 300 vagas para 42 cursos e as inscrições vão até janeiro

A Universidade do Algarve (UAlg), em Portugal, abriu a segunda fase de candidaturas (2016/2017) para os participantes do Exame Nacional do Ensino Médio (Enem). São mais de 300 vagas para 42 cursos. As inscrições vão até 22 de janeiro de 2016 e podem ser feitas no portal da universidade.

Atualmente, estão matriculados em cursos de graduação mais de 50 alunos que entraram naquela instituição com a nota do Enem. A única exigência é que os brasileiros obtenham um mínimo de 500 pontos na redação e pelo menos 475 pontos em cada uma das provas objetivas do exame. Os participantes que cumprem o critério, desde a edição de 2011, podem se candidatar nessa primeira fase.

A Universidade do Algarve congrega unidades de Ensino Superior universitário e politécnico e criou ainda um incentivo aos estudantes internacionais, ao reduzir o valor da anuidade. Os diplomas são reconhecidos em todos os países da União Europeia, o que habilita o aluno a fazer pós-graduação em outras universidades da Europa.

A instituição conta com três unidades na cidade de Faro e uma em Portimão. Há áreas de formação em artes, comunicação e patrimônio, ciências sociais e da educação, ciências e tecnologias da saúde, ciências da terra, do mar e do ambiente, economia, gestão e turismo, engenharias e tecnologias.

Os candidatos mais bem classificados continuam com a bolsa de anuidade reduzida, no valor de mil euros. São 60 vagas disponíveis. Houve um reajuste no valor das anuidades, que agora variam entre 2 mil euros e 3,5 mil euros. Elas podem ser pagas em até oito mensalidades. Mais informações na página da UAlg na internet para estudantes internacionais.

FOTO: Reprodução/Internet

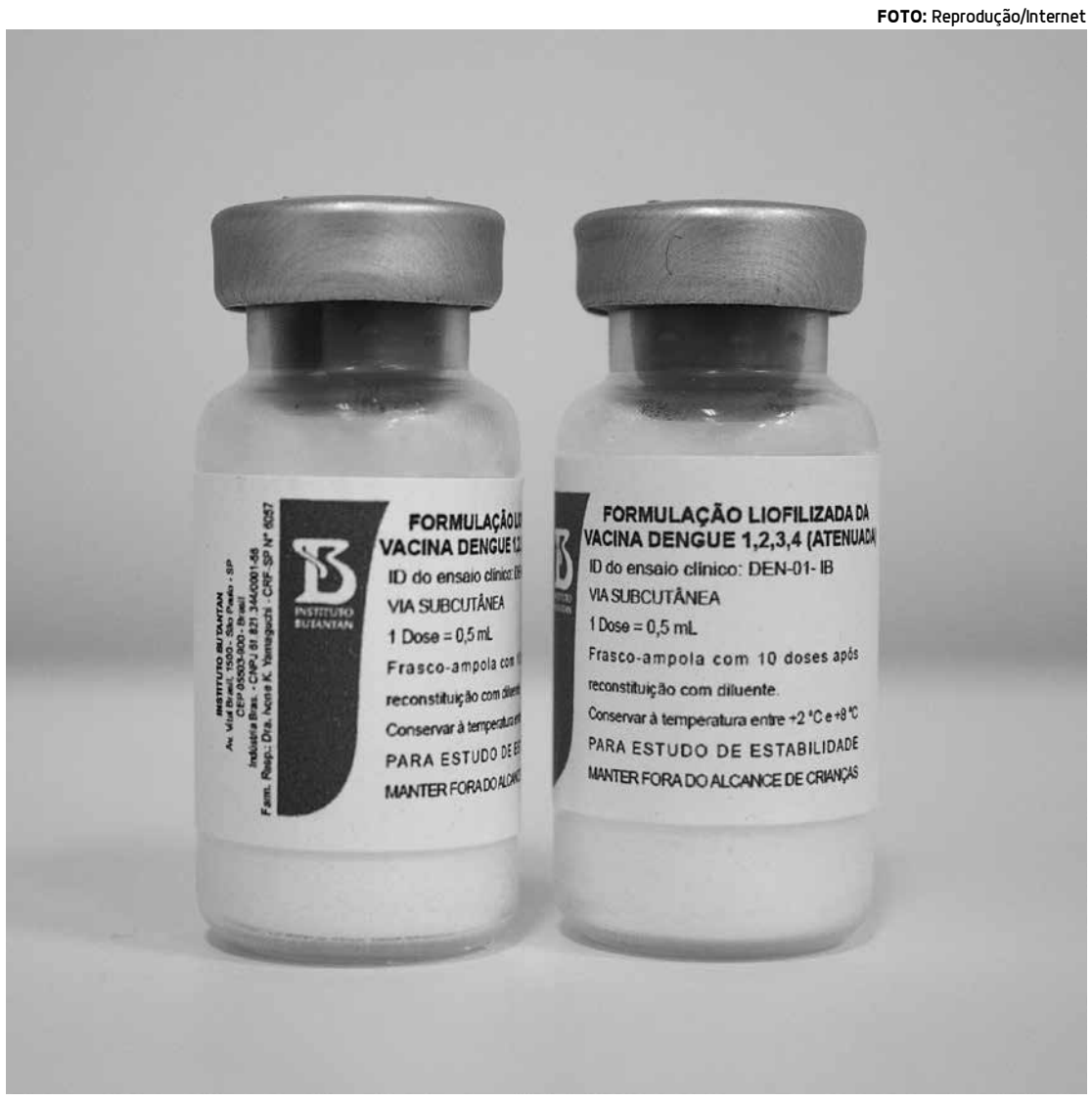

Após testes, vacina será avaliada pela Anvisa no que se refere a qualidade, segurança e eficácia

PESQUISA DO INSTITUTO BUTANTAN

Anvisa autoriza última fase de testes da vacina contra dengue

A Agência Nacional de Vigilância Sanitária (Anvisa) autorizou, nessa sexta feira (11), o início da terceira fase de testes da vacina contra a dengue desenvolvida pelo Instituto Butantan. Esta é a última etapa necessária para que o instituto protocole o pedido de registro da vacina à Anvisa, que avaliará a qualidade, segurança e eficácia do produto.

A autorização ocorreu após análise do Dossiê de Desenvolvimento Clínico de Medicamento (DDCM) enviado pelo Butantan à agência. No documento constam os resultados dos ensaios clínicos fase II, além do cumprimento das exigências técnicas que haviam sido feitas pela Anvisa para comprovar a segurança da vacina.

Em outubro, a Anvisa solicitou novamente o status do estudo fase II. O Butantan informou que a previsão era que os dados de segurança dessa fase estariam disponíveis no início de dezembro de 2015. Já os resultados completos seriam apresentados no final de janeiro de 2016. O Instituto ainda informou que o atraso na finalização da fase II se deu por problemas de replicação dos Sorotipos 2 e 3 dos vírus contidos na vacina. A Anvisa ainda fez novos questionamentos em relação à estabilidade da vacina ao instituto, que solicitou formalmente autorização para início do estudo da fase III apenas com os resultados de segurança da etapa anterior.

O Butantan cumpriu essas exigências em novembro. Os documentos com as informações completas somente foram enviados pelo instituto na última terça-feira (8). Após análise dos dados, o início da fase III foi autorizado pela Anvisa.

6 milhões contribuíram com a Base Curricular

Mais de seis milhões de contribuições para a construção da proposta de Base Nacional Comum Curricular foram contabilizadas pelo Ministério da Educação até a quinta-feira (10). O prazo para envio das constribuições de escolas públicas e privadas, professores, organizações da sociedade civil e cidadãos vence no dia 15 de março de 2016.

A Base Nacional Comum Curricular é uma das estratégias estabelecidas pelo Plano Nacional de Educação (PNE) para melhorar a educação básica, que abrange a Educação Infantil, o Ensino Fundamental e o Médio.

Em setembro, o Ministério da Educação apresentou a proposta preliminar que vem sendo discutida por meio de sistema virtual, permitindo a participação da comunidade escolar e da sociedade civil, que podem dar contribuições ao texto. O portal é uma ferramenta para a construção democrática da Base Nacional Comum Curricular, com ampla consulta à sociedade. As contribuições podem ser individuais ou coletivas, sejam originárias das redes de ensino ou de movimentos e organizações da sociedade civil. Também podem ter caráter geral ou tratar pontualmente de cada tema.

Até esta quinta-feira (10), mais de 29 mil escolas e 170 mil indivíduos, dos quais 148 mil são professores, já se cadastraram para colaborar. O Ministério da Educação vai começar a análise das colaborações na próxima terça-feira (15).

A segunda versão da proposta de Base Nacional Comum Curricular, a ser apresentada em abril, será avaliada por um grupo de leitores críticos de diversas áreas do conhecimento e também será discutida em seminários realizados pelas Secretarias Estaduais de Educação e pela União Nacional dos Dirigentes Municipais de Educação (Undime).

Mapa do Turismo Brasileiro terá participação dos estados

O Mapa do Turismo Brasileiro será atualizado, seguindo regras estabelecidas em conjunto com representantes dos governos estaduais.

Os critérios que vão nortear as mudanças que estão presentes em portaria publicada no Diário Oficial da União.

O mapa atual, instituído em 2013, é composto por 3.345 municípios e 303 regiões turísticas.

A partir de agora, os estados têm até março de 2016 para indicar as cidades que farão parte do novo mapa. De acordo com o ministro do Turismo, Henrique Eduardo Alves, atualizar o mapa assegura a eficácia das políticas desenvolvidas pela pasta.

"A renovação precisa ser periódica, a fim de que os dados que subsidiam as políticas para o setor sejam um retrato próximo da realidade", disse.

CONFIRA ABAIXO OS NOVOS CRITÉRIOS

Para Região Turística

■ Os municípios devem possuir características similares e/ou complementares e aspectos que os identifiquem enquanto região, ou seja, que tenham uma identidade histórica, cultural, econômica e/ou geográfica em comum;

■ Os municípios devem ser limítrofes e/ou próximos uns aos outros; e

■ A Região Turística deve apresentar comprovação de ciência do Fórum ou do Conselho Estadual de Turismo acerca de sua composição.

Cada município da Região Turística deverá atender aos seguintes critérios:

■ Possuir órgão responsável pela pasta de turismo (secretaria, fundação, coordenadoria, departamento, diretoria, setor ou gerência);

■ Comprovar a existência de dotação para o turismo na Lei Orçamentária Anual vigente;

■ Apresentar termo de compromisso assinado por prefeito municipal ou dirigente responsável pela pasta de turismo, conforme modelo disponibilizado, aderindo de forma espontânea e formal ao Programa de Regionalização do Turismo e à Região Turística.

Acordo sobre o clima será anunciado hoje

O projeto de acordo final para o combate às alterações climáticas, que deveria ser apresentado nessa quinta-feira (11) na Conferência Mundial do Clima, em Paris, foi adiado para hoje, pela manhã, anunciou o governo francês.

O texto "vai ser apresentado logo cedo na manhã deste sábado para aprovação ao meio-dia", depois de uma segunda noite em claro para os representantes de 195 países reunidos há duas semanas em Bourget, ao norte da capital francesa, no âmbito da conferência do clima, a COP21.

"As coisas estão na direção certa", disse o presidente da COP21 e ministro dos Negócios Estrangeiros francês, Laurent Fabius. Ele acrescentou que espera ter condições de apresentar uma versão final do acordo no dia de hoje. A conferência tem como objetivo alcançar um acordo global para a redução de emissões de gases de efeito estufa, em substituição do Protocolo de Quioto – tratado complementar à Convenção-Quadro das Nações Unidas sobre Mudança do Clima, criado em 1997. Foi sob a coordenação do Ministério do Meio Ambiente (MMA), que o evento Diálogos do Brasil na COP21 reuniu no último dia 9 desse mês, em Paris, catadores de materiais recicláveis do País e de outras nações, além de representantes do Governo Federal e do comércio. O debate serviu para embasar a participação brasileira na 21ª Conferência das Partes (COP21).

Ingressos para show dos Rolling Stones

A venda geral de ingressos para os shows dos Rolling Stones no Brasil começa à 0h01 do dia 14 de dezembro para Rio de Janeiro e Porto Alegre, e à 0h01 do dia 15 de dezembro (segunda para terça) para São Paulo. A turnê América Latina Olé começa em Santiago no Chile no dia 3 de fevereiro. No Brasil, a banda passa por Rio (Maracanã, 20 de fevereiro de 2016), São Paulo (Morumbi, 24 e 27 de fevereiro) e Porto Alegre (Estádio Beira-Rio, 2 de março). A turnê também passará por Buenos Aires, Montevideo, Lima, Bogotá, Cidade do México.

Inadimplência do DF é uma das menores

Apesar de registrar os maiores níveis de comprometimento de renda com dívidas, o Distrito Federal (DF) foi uma das unidades da Federação com as menores taxas de inadimplência em 2014. O resultado, divulgado nessa sexta-feira pelo Banco Central (BC), consta do Relatório de Economia Bancária e Crédito referente a 2014. De acordo com o documento, o comprometimento de renda das famílias no DF chegou a 27,1% em 2012, caiu para 26,6%, em 2013, e para 26,3%, em 2014. Segundo os dados, a inadimplência do DF (3% para pessoas físicas) é "relativamente baixa" quando comparada com estados como o Amapá, onde o comprometimento da renda ficou em 25,8%, em 2014, e a inadimplência em 4,6%.

Justiça libera o 'rolezinho' em SP

O juiz da Vara da Infância e Juventude, Evandro Pelarin, cassou a liminar que proibia menores de 16 anos desacompanhados dos pais de frequentar à noite um shopping de São José do Rio Preto, interior de São Paulo. A medida visava a impedir o 'rolezinho', aglomeração de jovens convocados pelas redes sociais e que, quase sempre, resultava em tumulto. No ano passado, alguns 'rolezinhos' em shoppings da cidade terminaram com atos de vandalismo e arrastões. A sentença, publicada na quinta-feira, 10, levou em conta uma decisão do Tribunal de Justiça de São Paulo que havia cassado liminar favorável a outro shopping da cidade.

Policiais do Bope são presos no RJ

Quatro policiais lotados no Batalhão de Operações Policiais Especiais (Bope), tropa de elite da Polícia Militar, foram presos na manhã dessa sexta-feira, na Operação Black Evil, acusados de corrupção passiva. Um ainda está sendo procurado. De acordo com as investigações, os agentes informavam antecipadamente sobre operações policiais do Bope aos traficantes de armas e drogas de favelas da Baixada Fluminense, Zona Oeste e Zona Norte do Rio. O grupo recebia pagamentos mensais que variavam entre R$ 2 mil a R$ 10 mil.

Estrangeiros têm história em memorial

O portal do Memorial Digital do Refugiado (MemoRef) foi lançado nessa quinta-feira (10), em Guarulhos (SP). O trabalho reúne um acervo com relatos escritos, audiovisuais, sonoras, fotografias e entrevistas feitas com refugiados. A iniciativa é de um grupo de estudantes de letras da Universidade Federal de São Paulo (Unifesp). O site é resultado de um projeto desenvolvido pelos alunos de ministrar aulas de português para 20 refugiados, entre sírios, camaroneses e nigerianos, desde o final de agosto deste ano. O material é baseado nas experiências vivenciadas por esses alunos.

Ceia de Natal

Produtos têm alta de 16,12% em relação a 2014, diz FGV

Mateus Fagundes
Da Agência Estado

A ceia de Natal deve ficar 16,12% mais cara este ano em relação a 2014, de acordo com levantamento do Instituto Brasileiro de Economia da Fundação Getulio Vargas (FGV/Ibre). Entre os itens que apresentaram as maiores variações de preço entre dezembro de 2014 e novembro de 2015 estão a cebola (60,87%), a batata-inglesa (54,61%) e o bacalhau (43,28%).

A inflação dos produtos típicos de Natal é maior do que os 10,39% registrados pelo Índice de Preços ao Consumidor (IPC) da FGV no mesmo período analisado. Outros itens típicos também subiram acima da inflação, como o vinho (24,57%), o azeite (18,21%), a maionese (15,18%), a couve (14,62%) e os ovos (13,62%). As menores variações foram do pernil (1,79%) e do lombo suíno (1,98%). Nenhum dos 17 itens selecionados registrou queda nos preços. Por outro lado, a média dos preços dos presentes entre dezembro de 2014 e novembro de 2015 ficou abaixo da inflação medida pelo IPC da FGV.

A variação desses produtos foi de 3,63%. A lista de presentes inclui 23 produtos, entre os quais eletrodomésticos, livros, jogos, vestuário e acessórios. As altas mais expressivas foram de instrumentos musicais (11,04%), bijuterias em geral (9,97%) e bonecas (9,80%). Registraram variação negativa aparelho telefônico celular (-3,74%), vídeogame (-2,45%), máquina de fotografar e filmar (-2,36%) e aparelho de TV (-0,75%).

Movimentação em aeroporto poderá cair até 20% nesse mês

A movimentação nos principais aeroportos do Brasil poderá cair até 20% durante a época das festas de fim de ano, na comparação com o mesmo período do ano passado. As projeções da Secretaria de Aviação Civil para este ano são de uma movimentação de 16 milhões de passageiros durante a Operação Fim de Ano, que começou nessa quinta-feira (10) e vai até o dia 10 de janeiro. No ano passado, entre os dias 15 de dezembro e 10 de janeiro, cerca de 20 milhões de pessoas passaram pelos 15 maiores terminais do País.

A demanda por transporte aéreo no Brasil vem caindo no segundo semestre do ano e teve uma redução de 5,7% em outubro, em relação ao mesmo período do ano passado, segundo a Associação Brasileira de Empresas Aéreas (Abear). A entidade avalia que, apesar da retração da demanda, a estratégia das empresas é praticar preços mais atrativos e, com isso, pelo menos fechar o ano de 2015 com o mesmo volume de operações do ano passado.

Pico de demanda

A Secretaria de Aviação Civil estima que o pico de demanda nas festas de fim de ano será no dia 4 de janeiro,- quando cerca de 648 mil passageiros devem passar pelos principais aeroportos brasileiros. A Operação Fim de Ano é um conjunto de medidas acordadas entre setor público e a iniciativa privada para melhorar o funcionamento dos principais aeroportos do País.

A Empresa Brasileira de Infraestrutura Aeroportuária (Infraero) deverá colocar mais equipes de apoio e informação de viajantes e ativar planos de contingência de manutenção para equipamentos, pistas e pátios. As companhias aéreas TAM, Gol, Azul e Avianca se comprometeram a não vender bilhetes aéreos além da capacidade das aeronaves, além de reforçar o pessoal nas equipes de segurança, rampa e atendimento, tripulantes, suprimentos, operações e manutenção.

Os 30 dias de reforço envolve ações nos terminais de Guarulhos, Congonhas e Viracopos (SP), Galeão e Santos Dumont (RJ), Brasília (DF), Confins (MG), Porto Alegre (RS), Recife (PE), Salvador (BA), Curitiba (PR), Manaus (AM), Fortaleza (CE), São Gonçalo do Amarante (RN) e Cuiabá (MT), que juntos representam 80% do fluxo de viajantes no Brasil.

Veja qual é o final do NIS que está em seu cartão e confira a data de pagamento no calendário.

Final do NIS	DIA E MÊS DO PAGAMENTO											
1	18/jan	16/fev	17/mar	15/abr	17/mai	17/jun	18/jul	18/ago	19/set	18/out	17/nov	12/dez
2	19/jan	17/fev	18/mar	18/abr	18/mai	20/jun	19/jul	19/ago	20/set	19/out	18/nov	13/dez
3	20/jan	18/fev	21/mar	19/abr	19/mai	21/jun	20/jul	22/ago	21/set	20/out	21/nov	14/dez
4	21/jan	19/fev	22/mar	20/abr	20/mai	22/jun	21/jul	23/ago	22/set	21/out	22/nov	15/dez
5	22/jan	22/fev	23/mar	22/abr	23/mai	23/jun	22/jul	24/ago	23/set	24/out	23/nov	16/dez
6	25/jan	23/fev	24/mar	25/abr	24/mai	24/jun	25/jul	25/ago	26/set	25/out	24/nov	19/dez
7	26/jan	24/fev	28/mar	26/abr	25/mai	27/jun	26/jul	26/ago	27/set	26/out	25/nov	20/dez
8	27/jan	25/fev	29/mar	27/abr	27/mai	28/jun	27/jul	29/ago	28/set	27/out	28/nov	21/dez
9	28/jan	26/fev	30/mar	28/abr	30/mai	29/jun	28/jul	30/ago	29/set	28/out	29/nov	22/dez
0	29/jan	29/fev	31/mar	29/abr	31/mai	30/jun	29/jul	31/ago	30/set	31/out	30/nov	23/dez

Você pode fazer o saque até 90 dias após a data indicada no calendário.

FOTO: Divulgação/MDS

PROGRAMA BOLSA FAMÍLIA

Sai o calendário de pagamentos

Os beneficiários do Bolsa Família já podem consultar o calendário de pagamento do programa referente a 2016. Os recursos são liberados nos últimos 10 dias úteis de cada mês, de maneira escalonada. O próximo pagamento ocorrerá entre 18 e 29 de janeiro. O dinheiro fica disponível para saque durante período de 90 dias.

Para tomar conhecimento a respeito de quando poderá efetuar a retirada, a família beneficiada pelo programa do governo federal deve estar atenta ao observar o último dígito do Número de Identificação Social (NIS) impresso no cartão. Para cada final do NIS, há uma data específica por mês, que indica o primeiro dia em que a família pode efetuar o saque.

"É importante os beneficiários atentarem para as datas correspondentes ao seu NIS e, no momento do saque, lerem as mensagens de extrato, que trazem informações sobre o Programa Bolsa Família", explica Walter Emura, diretor do Departamento de Benefícios do Ministério do Desenvolvimento Social e Combate à Fome (MDS). Uma das mensagens é o próximo dia de saque do benefício.

Como identificar as datas

Na imagem abaixo, o destaque em amarelo é o exemplo de uma família com o NIS do titular do cartão terminado em 4. Assim, basta identificar o número 4 na coluna à esquerda e ler a linha até o final para saber todas as datas de saque do benefício.

LEVANTAMENTO DO IBGE

Safra agrícola deve cair 1% em 2016

Vitor Abdala
Da Agência Brasil

O Instituto Brasileiro de Geografia e Estatística (IBGE) estima que a safra de cereais, leguminosas e oleaginosas deverá ficar em 209,3 milhões de toneladas no próximo ano, de acordo com seu segundo prognóstico para 2016. A estimativa é 1% inferior à previsão para 2015, feita em novembro deste ano, pelo Levantamento Sistemático de Produção Agrícola (LPSA) do IBGE.

Produção de soja

Apesar da queda na safra total, é esperada uma produção recorde de soja (101,5 milhões de toneladas), a principal lavoura de grãos do País. A expectativa é que a safra do produto seja 4,7% superior à deste ano. As produções de arroz e da primeira safra de milho, no entanto, deverão ser inferiores às observadas neste ano. As quedas esperadas são 0,7% para o arroz e 2,3% para a primeira safra de milho. Também são esperadas reduções em outros produtos, como por exemplo, a primeira safra de feijão (-1,5%) e a produção de algodão herbáceo (-4,9%).

FOTO: Reprodução/Internet

Estimativa do IBGE é que, apesar da queda na safra total, é esperada uma produção recorde de soja

Receio de saída de Levy eleva dólar

Os receios de que Joaquim Levy possa deixar o Ministério da Fazenda, caso a meta fiscal para 2016 seja inferior a 0,7% do Produto Interno Bruto (PIB,) pressionaram os mercados nessa sexta-feira. O dólar teve fortes ganhos ante o real, também influenciado pelo fato de a Moody's, na quarta-feira, ter colocado o rating do País em revisão. O dólar à vista fechou em alta de 1,95%, aos R$ 3,8770. A divisa para janeiro, que encerra apenas às 18 horas, subia 1,38%, aos R$ 3,8900. Desde o início dos negócios, o dólar registrava ganhos firmes ante o real, de olho em Brasília.

Verba de assistência social mais rápida

As prefeituras poderão, a partir de agora, operar os recursos da assistência social com menos burocracia e mais eficiência. Isso será possível devido às modernizações estabelecidas em portaria assinada pela ministra do Desenvolvimento Social e Combate à Fome, Tereza Campello, regulamentando os blocos de financiamentos do Sistema Único de Assistência Social (Suas) nos repasses efetuados pelo Governo Federal. A regulamentação era uma reivindicação dos gestores municipais, explica Tereza Campello. "Estamos dando um passo a mais na agenda de controle", enfatiza.

Europa vê Brasil como vilão ambiental

O agronegócio brasileiro é sustentável, embora instituições estrangeiras digam o contrário sobre o setor, afirmou nessa sexta-feira, 11 o diretor-presidente do Sindirações, Roberto Ignacio Betancourt, durante o evento de fim de ano da associação que acontece na Federação das Indústrias do Estado de São Paulo (Fiesp), em São Paulo. "Nós temos sustentabilidade e precisamos mostrar isso para o mundo", afirmou. "O Brasil está crescendo, ganhando competitividade, mas a Europa vê o Brasil como um vilão ambiental", disse. "Há falhas, e gente que não cumpre as legislações.

Indústria tem uma nova perspectiva

O ministro do Desenvolvimento, Indústria e Comércio Exterior (Mdic), Armando Monteiro, demonstrou otimismo com as expectativas futuras da indústria brasileira em um ambiente de dólar mais valorizado em relação ao real. O câmbio é uma questão fundamental para a economia do País, embora ele, por si só, não seja suficiente para garantir a competitividade da indústria no médio e longo prazos. "Com o realinhamento cambial, abre-se, para a indústria brasileira, uma perspectiva nova. Atribuo ao câmbio", afirmou.

SP reduz participação em empréstimos

Em quatro anos, São Paulo se manteve como a Unidade da Federação (UF) que mais acessa financiamentos, mas perdeu participação de 2011 a 2014. Já o Rio de Janeiro apresentou trajetória oposta no período. A avaliação consta do Relatório de Economia Bancária e Crédito de 2014, divulgado nessa sexta-feira, 11, pelo Banco Central. Conforme o documento, a participação relativa paulista no total de empréstimos diminuiu continuamente, passando de 35,4%, em 2011, para 32,9%, em 2014.

Goretti Zenaide

Ele disse

"A solidariedade é o sentimento que melhor expressa o respeito pela dignidade humana"

FRANZ KAFKA

Ela disse

"Se for para semear, então que seja para produzir milhões de sorrisos, de solidariedade e amizade"

CORA CORALINA

gzenaide@gmail.com @letazenaide colunagorettizenaide

Mariana e João Paulo

CASAM-SE hoje, às 19h30 na Igreja Evangélica Batista de João Pessoa, sob as bênçãos do pastor Tomaz José de Aguiar Munguba, os advogados Mariana Esteves e João Paulo Araújo de Melo, com cerimonial de Analídia Andrade e decoração de Ivanise Targino.

A noiva, que usará produção de Adriana Cruz, é filha de Antônio Esteves Neto e Sandra Maria Correia Cunha Esteves. O noivo é filho de Luiz Wilson Alves de Melo e Márcia Lúcia de Araújo Melo.

Após a cerimônia religiosa, os noivos recepcionarão seus convidados no Sonho Doce, com bolo de Maria Helena Moura e animação musical da Orquestra Som da Vitória.

FOTO: Gil Monteiro

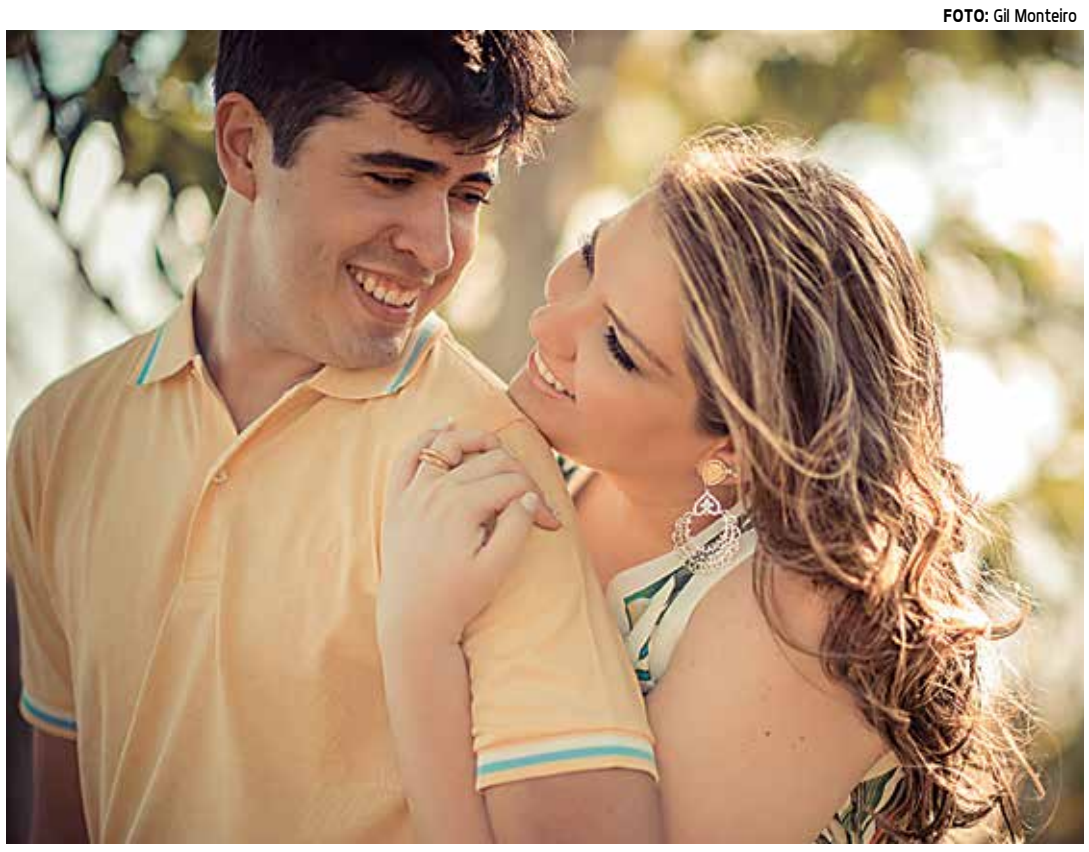

Os noivos de hoje João Paulo Araújo de Melo e Mariana Esteves

Natalina

HOJE É dia de festa para os que fazem a gráfica e o jornal **A União.**

Sob o comando da jornalista Bia Fernandes, a partir das 11h na sede social da Associação Atlética Banco do Brasil, na Praia da Penha, acontece nossa confraternização natalina, onde haverá sorteio de brindes, inclusive uma TV de 40' e animação do grupo de samba Trem das Onze.

Marília e Bruno

MARCADO para este sábado, às 19h na Igreja de Nossa Senhora do Rosário, o casamento de Marília Leal e Bruno Gentil, com recepção na Casa Roccia.

A noiva é filha do médico José Nonato Spinelli e da professora Laura Carmen Leal Montenegro. O noivo é filho dos empresários Robson Nery Dantas e Gislene Gentil Nery Dantas.

FOTO: Divulgação

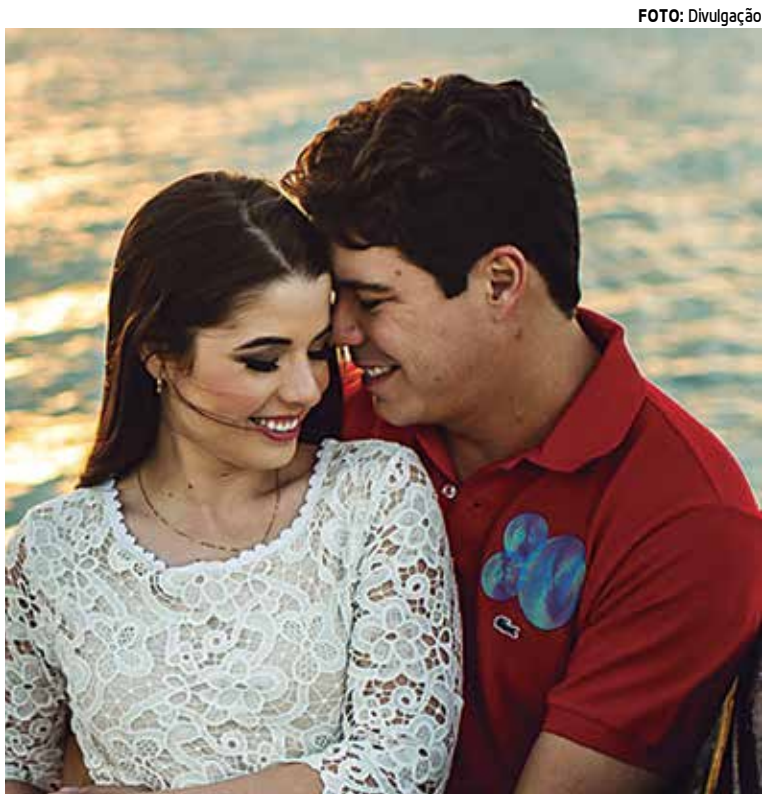

Marília Leal e Bruno Gentil casam-se neste sábado

Cidadania

O DESEMBARGADOR Romero Marcelo da Fonseca Oliveira foi agraciado com o título de cidadania e a medalha "Cidade de João Pessoa", na tarde da última quinta-feira na Câmara Municipal de João Pessoa, com presenças de familiares, desembargadores e juízes.

A propositura da outorga do título de Cidadão foi do presidente daquela casa, vereador Durval Ferreira, enquanto que a da medalha foi do vereador Fernando Milanez.

FOTO: Goretti Zenaide

Ana Paula Viana, da Casa & Estilos com o casal Eduardo e Rachelle Cabral, da Todeschini

FOTO: Goretti Zenaide

Artistas que costumizaram os banquinhos de madeira com equipe do programa Casa & Estilos

Arte solidária

INUSITADA e espetacular foi a iniciativa do programa de TV Casa & Estilos, produzido por Ana Paula Viana e Kátia Alves que resultou na SolidariedArte.

Elas reuniram 20 artistas plásticos dos mais renomados aos menos conhecidos para criarem lindos banquinhos de madeira que foram lançados em badalado e bastante concorrido coquetel na loja Todeschini, em Manaíra, onde todos foram recepcionados pelos empresários Eduardo e Rachelle Cabral.

Os banquinhos não tinham para quem queriam e todos foram vendidos no momento do lançamento, com renda revertida para os idosos da AMEM.

Laryssa e Décio

NA APRAZÍVEL Pousada Vila dos Ventos, em Ponta de Campina, será realizado hoje às 15h30 o casamento dos jovens Laryssa Sá e Décio Moura Holanda.

A noiva, que é neta do saudoso Abdias Sá, é filha de Fábio Roque de Sá e Sílvia Suassuna Maia. O noivo, filho de Harrison Holanda de Alcântara e Cláudia Cordeiro Moura Holanda.

Dois Pontos

●● O poeta Saulo Mendonça promove hoje sessão de autógrafos no Móbile Café, no Centro Histórico.

●● Haverá, ainda, exibição de telão da sua poesia pelo Grupo Frente Trovadora.

Parabéns

Empresários João Batista Tavares de Melo Júnior e Luiza Delgado Monteiro, secretária executiva Alana Patrícia Leite, Sras. Fátima Pereira e Salete Pedrosa, médicos Vilibaldo Cabral, Claudino Guerra Zenaide e Herson Almeida do Rego, dentista Dinilvan Diniz de França, economista Zélia Almeida.

É isso aí Tiririca!

"NAO ME orgulho de ser ficha limpa. Ser honesto não é nenhuma vantagem. Ser honesto é obrigação de todos. Enquanto homens brigam pelo poder, a gente luta pela esperança no Brasil melhor para todos".

Essas foram as palavras do artista e deputado federal Tiririca (Francisco Everardo Oliveira Silva), considerado o único ficha limpa na linha sucessória da presidente Dilma Rousseff.

Zum Zum Zum

●●● **O jantar dançante do restaurante Panorâmico do Clube Cabo Branco acontece hoje com animação musical da Banda BR3, de Joilsom Lima.**

●●● A cidade de Cabedelo festeja seus 59 anos com diversas atividades. Hoje terá Aulão de Zumba e Fit Dance na Praia do Miramar promovidos pela Secretaria da Mulher. Às 19h, missa em Ação de Graças na Igreja do Sagrado Coração de Jesus, seguida de shows musicais na praça daquela praia.

●●● **Ainda dentro das festividades do aniversário de Cabedelo, haverá neste domingo apresentação da Nau Catarineta no Teatro Santa Catarina.**

●●● Neste mês de dezembro, em compras acima de R$ 300 nas lojas do Mag Shopping, o cliente ganha um espumante tipo Brüt ou Moscatel da Casa Perini.

●●● **A Cultura Inglesa, dos irmãos Barlow, festeja o final de ano em todas as suas unidades em João Pessoa, comemorando os resultados finais de seus alunos usando tema "Christmas Around The Worl".**

Velhos tempos, belos dias

FOTO: Osmar Santos

Memorável encontro dos ex-alunos da professora Maury Ribeiro (hoje com a saúde bem debilitada no Rio de Janeiro). O ano era 2006 na festa "1968, o ano que vivemos"

Bombeiros reforçam prevenção aquática na Operação Verão

Página 15

DIA DE ENFRENTAMENTO EM JP

Ação visa eliminar o Aedes aegypt

Haverá coleta de pneus e aplicação de inseticida em piscinas abandonadas

Rodrigo Rodrigues
Especial para A União

FOTO: Secom-JP

Agentes de saúde ambiental farão visitas domiciliares nos bairros para identificar focos ou possíveis locais de criadouro do mosquito

Acontece hoje, em João Pessoa, o Dia de Enfrentamento ao Aedes aegypt. A ação será realizada em todos os Distritos Sanitários, a partir das 8h, em forma de visitas domiciliares para a identificação e eliminação de focos ou possíveis locais que podem servir como criadouro, além de estimular os moradores a evitar as condições favoráveis para a proliferação do mosquito transmissor da dengue, chikungunya e zika vírus.

De acordo com Nilton Guedes, gerente de Vigilância Ambiental da Secretaria Municipal de Saúde, os agentes de saúde ambiental já atuam nos bairros com orientações junto à população para identificação de possíveis focos e controle do Aedes aegypt. Pela atual situação critica, a SMS, em parceria com outros órgãos, como a Emlur e a Sedurb, está reforçando a parte educativa, alertando a população sobre uma maior atenção e cuidado, para eliminar qualquer risco de contato com o mosquito.

"Mais de 300 pessoas estão envolvidas. Trata-se de uma ação educativa e também resolutiva. O agente terá, principalmente, um papel educador, mostrando, a cada casa que entrar, os locais de risco para proliferação do mosquito. E caso encontre algum foco, faz a aplicação do larvicida. É um dia de chamado para que todos possam entrar nessa luta contra o mosquito", enfatizou Nilton Guedes.

Durante o Dia de Enfrentamento ao Aedes aegypti, serão realizadas coletas de pneus inservíveis e o monitoramento das denúncias recebidas pelos telefones da Gerência de Vigilância Ambiental e Zoonoses (Gvaz), 3214-5718; 3218-9357 e 0800-282-7959. Em locais onde há piscinas abandonadas, será aplicado o inseticida e afixado um cartaz, para que o denunciante e os moradores da região saibam que o local está sob controle químico.

Campina Grande

Um grande evento será realizado na próxima semana pela Gerência de Vigilância Ambiental e Zoonoses na feira central e no Centro de Campina Grande. Segundo Rossandra Oliveira, coordenadora do Centro de Zoonoses, a ação é muito importante, já que esses locais têm grande fluxo de pessoas de diversos bairros da cidade.

"Sabemos que esses locais são frequentados por pessoas de todos os lugares. Do mesmo jeito que a gente fez nos bairros será feito nesses locais. Será um reforço na parte educativa. O carro fumacê que é do Estado também está passando nos bairros e nós estamos aumentando a nossa distribuição de combate ao mosquito e tudo que está ao nosso alcance está sendo reforçado", explicou.

De acordo com Rossandra, 957 residências estão sem condições de serem averiguadas por estarem fechadas/abandonadas ou por seus proprietários não permitirem que os agentes entrem para realizarem seus trabalhos.

"Nós intensificamos as ações de visitas domiciliares com a parte educativa reforçada. Fizemos seis grandes mutirões em nove bairros de Campina Grande. Entretanto, estamos aguardando a decisão da Justiça para poder realizar a averiguação nas que os agentes não puderam adentrar. Nós fizemos um levantamento minucioso e criterioso do que é uma casa fechada e do que é uma casa abandonada. Nós temos em Campina Grande 957 imóveis que não têm condições da gente entrar ou porque os donos abandonaram ou outros que não permitem", disse.

A Procuradoria-Geral do Município de Campina Grande ingressou com uma ação na Justiça na última quarta-feira (9), para pedir autorização de entrada, por intermédio de arrombamento ou outros meios, em todos os imóveis fechados ou abandonados na cidade para combater a larva do mosquito.

COMBATE AO MOSQUITO

MS envia a estados do Nordeste e Sudeste 18 toneladas de larvicida

O Ministério da Saúde enviou, nesta semana, larvicida aos estados do Nordeste e Sudeste suficiente para tratar um volume de água equivalente a 3.560 piscinas olímpicas. São mais 17.9 toneladas do produto utilizado para eliminar as larvas do mosquito Aedes aegypti, responsável pela transmissão da dengue, zika e chickungunya. O quantitativo é suficiente para proteger 8.9 bilhões de litros de água. Cada quilograma do produto é capaz de tratar 500 mil litros de água. O larvicida é utilizado quando não é possível eliminar o foco de água parada, local de reprodução do mosquito.

O objetivo é manter as Secretarias Estaduais de Saúde abastecidas com um dos principais instrumentos para eliminar as larvas do mosquito Aedes aegypti. Neste ano, foram enviadas 114.4 toneladas de larvicida para todo o País. Esse quantitativo garantiu o tratamento de 57,2 bilhões de litros de água. Para o próximo ano, o Ministério da Saúde já adquiriu mais 100 toneladas do produto, que deverá garantir o abastecimento até junho de 2016. Entre outubro deste ano e junho do próximo ano, o Ministério da Saúde investiu cerca de R$ 10 milhões.

Todos os insumos utilizados pelo Ministério da Saúde são de uso preconizado pela Organização Mundial da Saúde (OMS) podendo, inclusive ser utilizado em água para consumo humano. A quantidade enviada pelo Ministério da Saúde corresponde à demanda apresentada pelas próprias Secretarias Estaduais de Saúde, levando em consideração a situação epidemiológica local e o histórico de consumo. A mobilização com agentes comunitários de saúde, agentes de combate a endemias, e a compra de insumos e a disponibilidade de equipamentos para aplicação de inseticidas e larvicidas integram uma das três frentes (Mobilização e combate ao mosquito) do Plano Nacional de Enfrentamento à Microcefalia, lançado este mês pela presidente da República Dilma Rousseff e o ministro da Saúde, Marcelo Castro.

A orientação é que as Secretarias Estaduais e Municipais de Saúde verifiquem se a utilização do insumo está de acordo com as normas do Programa Nacional de Controle da Dengue. Além disso, as secretarias devem realizar uma avaliação de risco, utilizando as informações do Levantamento Rápido de Índices para Aedes aegypti (LIRAa). O levantamento permite direcionar as ações de forma mais apropriada, de acordo com o tipo de depósito predominante em cada área.

O Ministério da Saúde reforça o caráter permanente das medidas de prevenção.

DIAGNÓSTICO E ASSISTÊNCIA

Plano de ação para microcefalia é apresentado a Conselho de Saúde

A secretária municipal de Saúde, Aleuda Cardoso, o secretário adjunto, José Maria França, e técnicos da Secretaria Municipal de Saúde (SMS) participaram na tarde de quinta-feira (10), da reunião ordinária do Conselho Municipal de Saúde (CMS). Na ocasião, foram apresentados o fluxo para diagnóstico e assistência nos casos de microcefalia na capital e os encaminhamentos da reunião do Conselho Nacional de Secretarias Municipais de Saúde (Conasems).

"Participamos da reunião do Conasems em Brasília, nos dias 8 e 9, e a microcefalia era a maior preocupação das Secretarias Municipais de Saúde. Foram apresentados fluxos e percebemos que João Pessoa estava praticamente pronta para o atendimento desses casos, uma vez que temos trabalhado desde o dia em que foi decretado o estado de emergência pelo Ministério da Saúde. Intensificamos as ações já realizadas por nossos agentes de endemia e apresentamos o fluxo para casos de microcefalia. Uma novidade apresentada foi a vacina contra a dengue, que já está em fase de avaliação final junto aos órgãos reguladores do Ministério da Saúde, que devem decidir se haverá a distribuição desta vacina", explicou Aleuda Cardoso, durante apresentação ao CMS.

Ainda de acordo com a secretária, durante o Conasems, o Município de João Pessoa foi convidado a fazer parte de um grupo de estudos nacional, que pretende apresentar melhoras nas políticas de gestão hospitalar. "Surgiu à necessidade de rever a questão dos hospitais e por isso constituímos a comissão. Serão avaliadas todas as portarias e a forma com que o Ministério da Saúde trabalha a parte hospitalar. Tem muito engessamento, burocracia que atrapalha a funcionalidade de um hospital", complementou a secretária.

Fluxo microcefalia

Ainda durante a reunião do Conselho Municipal de Saúde, o gerente de Vigilância em Saúde da Secretaria Municipal de Saúde (SMS), Daniel de Araújo Batista, apresentou o boletim epidemiológico e o fluxo da microcefalia, divulgado em 4 de dezembro. "Um caso é considerado suspeito de microcefalia, quando atende os critérios determinados pelo Ministério da Saúde. Por parte da Vigilância Epidemiológica, todos os casos de crianças que nasceram com 32 centímetros de perímetro encefálico ou menos serão investigados, através de entrevista com a mãe, informações do cartão de nascido e prontuário das maternidades e mediante a investigação esses casos serão confirmados ou descartados", explicou Daniel de Araújo Batista.

VIGILÂNCIA SANITÁRIA

Agevisa promove encontro estadual e aborda o zika vírus

A Agência Estadual de Vigilância Sanitária promove, de 14 e 18 deste mês, o III Encontro Estadual de Vigilância Sanitária, que irá abordar as diversas ações do campo, incluindo o combate ao vírus zika. O evento, que acontece na Pousada Corais de Carapibus, Município do Conde, Litoral Sul do Estado, terá caráter de grande porte e reunirá representantes das Vigilâncias Sanitárias de todas as regiões da Paraíba, além de representantes da Agência Nacional de Vigilância Sanitária (Anvisa) e de especialistas de outros estados da Federação.

A solenidade de abertura do evento está marcada para às 10h com palestra do diretor nacional da Agência Nacional de Vigilância Sanitária, Ivo Bucaresky e em seguida com a diretora da Agevisa, Glaciane Mendes que vai proferir palestra sobre o tema "uma análise de gestão em Visa". Durante o evento estão previstas palestras, questionamentos.

Haverá discussões sobre as atribuições dos municípios, o papel de executar as ações que estão previstas na Lei 8080/90 e na Constituição Federal. A Agevisa-PB tem como competência implantar, executar e desenvolver as ações de vigilância sanitária no seu âmbito de atuação de acordo com as diretrizes da Política Estadual de Saúde, definidas pelo gestor e pelo Conselho Estadual de Saúde, bem como seguir todas as diretrizes do SUS.

Segundo a diretora-geral da Agevisa/PB, engenheira de Alimentos Glaciane Mendes, o III Encontro Estadual de Vigilância Sanitária reunirá mais de trezentas pessoas na capital paraibana. Uma grande expectativa em torno da importância e do sucesso do encontro, que se constituirá numa grande oportunidade de ampliação e troca de conhecimentos entre profissionais que têm a missão de promover, preservar e proteger a saúde da população.

O diretor administrativo da Agevisa, Irlan Nilson Almeida disse que o encontro tem como meta apresentar e fortalecer os pilares norteadores para todo o Sistema Estadual de Vigilância Sanitária do Estado e visa discutir propostas para soluções conjuntas às ações das Visas da Paraíba.

Estado publica no Diário Oficial MP que institui Programa Gira Mundo

Programa da Educação oferece formação gratuita custeado pelo Governo

Cardoso Filho
josecardosofilho@gmail.com

A partir do próximo ano, estudantes e professores da rede estadual de ensino poderão participar do intercâmbio educacional internacional. Na edição de ontem, o Diário Oficial do Estado publicou a Medida Provisória nº 240 que institui o Programa Gira Mundo.

De acordo com o secretário de Estado da Educação, Aléssio Trindade, o Gira Mundo é um programa que vai motivar muito os estudantes e professores no aprendizado prático da Língua Inglesa, sendo o idioma um passaporte para o conhecimento. Segundo ele, o programa tem grande importância, pois vai abranger estudantes de todas as regiões do Estado, que irão ao Canadá em 2016, além de proporcionar o conhecimento da cultura internacional.

Vai proporcionar também intercâmbio com a Finlândia, que é referência mundial em Educação, com a parceria focada na formação de professores; com a Holanda, por meio da parceria focada no design, dos programas em benefício aos idosos (a exemplo do que já temos no Estado, como o Programa Cidade Madura), bem como com a área hoteleira.

O programa, que fica sob a gestão da Secretaria de Educação do Estado, tem como objetivo ofertar aos alunos do Ensino Médio e professores efetivos, de forma gratuita, experiência de intercâmbio educacional e cultural supervisionado e custeado pelo Poder Público.

Com investimento de mais de R$ 3 milhões, o programa Gira Mundo visa selecionar estudantes da 2ª série do Ensino Médio que tiverem alcançado em 2015 as melhores notas em Português, Matemática e Inglês. Também vão participar três professores/professoras selecionados por um teste de proficiência conforme normas divulgadas no edital.

As inscrições e processo seletivo dos estudantes e professores/professoras estão previstas para o início do ano letivo de 2016.

De acordo com a Medida Provisória, os beneficiários do programa deverão se submeter a processo seletivo, contemplando etapas eliminatórias e classificatórias, mediante critérios impessoais, objetivos e isonômicos.

Os selecionados terão direito a bolsas de apoio financeiro inicial e de manutenção para custeio das despesas iniciais de entrada no País e também enquanto o beneficiário estiver residindo no exterior para despesas pessoais.

Saiba mais

- O programa foi anunciado pelo governador durante a inauguração do Parque Aquático Ramiery Barbosa.
- O aluno deverá estar com autorização do responsável legal.
- Cumprimento das exigências para obtenção do visto do país de destino.
- O professor selecionado para o intercâmbio não terá perda de seus vencimentos durante o período em que estiver afastado para as ações do programa.
- O programa será custeado com recursos próprios do Tesouro do Estado.

FOTO: Secom-PB

Estudantes posam com bandeira da Paraíba depois da conquista de uma etapa em Campina

TORNEIO JUVENIL DE ROBÓTICA

Alunos da rede estadual se classificam para o mundial

Alunos do Ensino Médio da Escola Estadual Dr. Antônio Batista Santiago, da cidade de Itabaiana, foram classificados para o Torneio Mundial Juvenil de Robótica depois de conquistarem no Torneio Juvenil de Robótica (TJR) os 1º e 3º lugares na primeira etapa em Campina Grande e os 2º e 3º lugares na segunda etapa no Rio de Janeiro nas modalidades Robô Combate MMA e Sumô Tradicional.

"Os alunos elaboraram a engenharia de montagem e de programação desses robôs utilizando os kits de robótica cedidos pelo Governo do Estado para as escolas", contou a professora de Física e orientadora dos alunos, Carla Tavares. As equipes Animatrix II, composta pelos estudantes Renato Sales, Natã Barbosa e Felipe Queiroz, e Animatrix New, formada por Mateus Medeiros, Emanuele Campos e Mary Guedes, concorreram com escolas particulares e estudantes do Instituto Federal da Paraíba (IFPB).

"Para nós esta classificação significa um amadurecimento, um aprendizado não só para a vida acadêmica, mas para o mundo, pois vamos ampliar o ensino da robótica no nosso Estado", completou a professora.

Torneio Juvenil de Robótica

Trata-se de um evento de abrangência nacional que ocorre desde 2009 para difusão da robótica no ambiente escolar da Educação Básica até a Educação Superior. A competição tem inúmeros desafios, planejados para o estudo e desenvolvimento da robótica para robôs autônomos à disposição para aqueles que queiram participar.

Todos os desafios vêm acompanhados de Cadernos de Apoio publicados no site do evento, onde estão apresentadas as características básicas do problema, orientações pedagógicas para a preparação dos alunos e as características do desenrolar da competição. Também como suporte para o estudo e desenvolvimento de alunos e professores, a organização do evento oferece material na Escola Pública de Robótica e links para inúmeros artigos científicos que tratam dos desafios do torneio e sua aplicação em aula.

Trauma de CG lança campanha de arrecadação de brinquedos

O setor de Psicologia do Hospital de Emergência e Trauma Dom Luiz Gonzaga Fernandes está desenvolvendo, até o próximo dia 31, a campanha "Doe Um Brinquedo e Faça Uma Criança Feliz", que visa arrecadar brinquedos, jogos, DVDs e livros infantis para presentear as crianças hospitalizadas durante o mês de dezembro e para a brinquedoteca da unidade hospitalar.

Os brinquedos para doação podem ser novos ou seminovos. Se usados, verificar o bom estado de conservação. Os voluntários devem ficar atentos a algumas recomendações na hora de comprar. A preferência é por brinquedos de plástico, que possam ser lavados e não possuam pequenas peças, para evitar acidentes. "Pedimos que as pessoas doem presentes como bonecas, carrinhos, jogos lúdicos e bolas, evitando as pelúcias, pois geralmente as crianças são alérgicas e o uso não é indicado em ambiente hospitalar", recomendou a psicóloga Rosa Cristina.

As doações podem ser realizadas diretamente no hospital, localizado na Av. Marechal Floriano Peixoto, 4.700, bairro Malvinas. Outras informações também podem ser obtidas através do telefone (83) 3310.5850, ramal 5917 ou 5913.

O Hospital de Emergência e Trauma de Campina Grande disponibiliza de 33 leitos na enfermaria pediátrica e seis na observação. Outros dez leitos funcionam na Unidade de Terapia Intensiva (UTI) e quatro na Unidade de Queimados.

PARA FUNCIONÁRIOS DA LIMPEZA

Associação faz entrega de cestas natalinas no TJ

Kubitschek Pinheiro
Especial para ***A União***

Mantendo a tradição, a Aemp (Associação das Esposas dos Magistrados da Paraíba), promoveu ontem a entrega das cestas natalinas aos funcionários da limpeza do Tribunal de Justiça. O evento aconteceu no Tribunal Pleno.

A Mesa Diretora do Tribunal de Justiça da Paraíba, formada pelos desembargadores Marcos Cavalcanti de Albuquerque (presidente), José Ricardo Porto (vice-presidente e o corregedor-geral de justiça, Arnóbio Alves Teodósio participou da solenidade e foi homenageada pela diretoria da Aemp. Ainda presentes os desembargadores Joás de Brito Pereira e Genésio Gomes.

O coral da Aemp se apresentou antes da solenidade cantando canções natalinas de José Acacio Santana: "A noite se Ilumina", "Sinos de Belém", Natal é tempo de Rever" e "Santa e Silenciosa Noite". Em seguida, aconteceu um culto ecumênico, feito pelo pastor Sérgio Queiroz e o padre Junior. O evento também contou com a apresentação da banda evangélica de Ana Carolina.

"Estamos felizes com esse evento, em fazer a entrega das cestas natalinas e homenagear a Mesa Diretora do TJPB, agradecendo ao presidente Marcos Cavalcanti, por nos ter convidado para presidir a Aemp e pelo apoio que a gente vem recebendo", disse Valéria Beltrão, presidente da entidade.

"Nós que formamos a Mesa Diretora, recebemos com muita alegria essa homenagem, sobretudo, por ser no final do ano, e recebemos como um presente de Natal", agradeceu o presidente.

De acordo com a presidente, a homenagem se estende a todas as aempianas e às que estão junto da sua gestão.

SER HUMANO

Esat da Receita Estadual vence prêmio

Pelo segundo ano consecutivo, a Escola de Administração Tributária (Esat), órgão da Secretaria de Estado da Receita, venceu o prêmio da Associação Brasileira de Recursos Humanos, Seccional da Paraíba, (ABRH-PB). A escola, que concorreu também com outros órgãos estaduais e empresas o Prêmio Ser Humano, ganhou com o projeto Esat Virtual, na modalidade de educação corporativa de ensino a distância.

O prêmio da ABRH-PB que entregue no dia 9 deste mês, às 19h30, em João Pessoa. Ao ganhar a premiação estadual, a Esat também está habilitada para concorrer ao prêmio nacional na categoria.

Criada no final de 2012, a Esat Virtual foi a pioneira em oferecer os cursos para os servidores públicos e auditores fiscais a distância entre os órgãos públicos estaduais.

Segundo o secretário de Estado da Receita, Marialvo Laureano, o segundo prêmio consecutivo da Esat mostra que é "um resultado de uma administração realizada de forma criativa por toda a equipe da Esat, liderada por Elaine César, que vem demonstrando competência, empenho e capacidade administrativa exemplar naquele setor. Neste ano investimos forte nessa área de qualificação a distância e o prêmio da ABRH-PB prova que estamos no caminho correto, pois a Esat Virtual, que foi pioneira no Estado, é uma realidade na atual gestão há três anos. Os cursos têm mostrado que há uma interação muito forte com os servidores", destacou.

Para a gestora executiva da Escola de Administração Tributária da Receita Estadual, Elaine Carvalho César, a conquista do Prêmio Ser Humano marca o reconhecimento de um trabalho, que desenvolveu um sistema de educação a distância com a equipe de servidores da própria casa. "Ou seja, a nossa solução foi caseira e tem sido aperfeiçoada a cada dia. Ganhar pela segunda vez consecutiva e com outro projeto é muito gratificante. Além de elevar a motivação da equipe, tem um sabor muito especial de ser reconhecido por uma entidade como ABRH-PB, pois concorremos com outros órgãos públicos e empresas privadas", destacou.

Segundo Elaine, a educação a distância tem sido cada vez uma tendência, principalmente na educação corporativa das empresas. "A Esat pensa na educação a distância como forma de minimizar as distâncias do nosso Estado, reduzir também os custos e, ao mesmo tempo, flexibilizar horários para cursos aos servidores, podendo oferecer o mesmo curso por diversas vezes e em períodos diferenciados, sem perda de qualidade. Além disso os produtos criados e desenhados a distância são produzidos pelos próprios servidores, adequando à nossa realidade, mas busca também a eficiência, pois a Esat preza pelo acompanhamento dos alunos/servidores, com a tutoria, com a frequência e a atividade realizada", detalhou Elaine, acrescentando que atualmente a Esat já realizou convênio com outras secretarias da Fazenda para intercâmbio de cursos a distância.

Sobre a Esat

A Escola de Administração Tributária, vinculada ao Gabinete do Secretário de Estado da Receita, foi criada em 2007. A estrutura organizacional é dotada de autonomia administrativa e financeira. Os objetivos da escola são o ensino, a pesquisa, a extensão, a análise, a catalogação e a divulgação da Legislação Tributária e demais informações de interesse da arrecadação, fiscalização e tributação.

CBMPB reforça a prevenção aquática na Operação Verão

Evento, lançado ontem, se estenderá até 14 de fevereiro de 2016

FOTO: Secom-PB

89 guarda-vidas já estão reforçando a prevenção a incidentes aquáticos no Litoral paraibano, abrangendo Lucena até o limite com PE

Um total de 89 guarda-vidas já está reforçando a prevenção a incidentes aquáticos no Litoral paraibano, abrangendo a faixa que vai de Lucena até o limite com o estado de Pernambuco. O incremento no serviço acontece dentro da Operação Verão, do Corpo de Bombeiros Militar da Paraíba (CBMPB), lançada ontem, que se estende até 14 de fevereiro de 2016. As ações contam com o apoio do helicóptero Acauã (da Secretaria de Estado da Segurança Pública e Defesa Social) e também da Marinha.

"Nosso objetivo é realizar a prevenção aquática de modo a favorecer aquelas pessoas que não conhecem nosso Litoral e que vão desfrutar das nossas belezas naturais no período de veraneio. Os guarda-vidas estão em alerta, sobretudo nas áreas mais críticas, nas quais registramos maior incidência de ocorrências - a exemplo de Gramame, Praia Bela e Pontinha de Lucena", informou o comandante-geral do CBMPB, coronel Jair Carneiro de Barros.

O capitão de fragata dos Portos da Paraíba, Valdinei Ciola, lembrou da importância da parceria entre as duas instituições para combater os acidentes aquáticos. "Sempre que iniciamos o verão, planejamos a operação em conjunto. Os bombeiros sempre atentos aos banhistas e a Marinha às embarcações, de forma a evitar atropelamentos e outros incidentes", destacou ele, durante a solenidade de lançamento da Operação Verão, na manhã dessa sexta-feira.

O comandante do Batalhão de Busca e Salvamento do CBMPB, major Almir Peixoto, contou que além do emprego de guarda-vidas, as ações preventivas incluem a distribuição de panfletos educativos para a população em pontos estratégicos, distribuição de pulseira de identificação para crianças nas praias e orientações a taxistas e 'bugueiros'.

"Nossas equipes também trabalharão na conscientização dos administradores e proprietários dos estabelecimentos privados que oferecem lazer através do banho e atividades aquáticas de cunho coletivo, sobre a responsabilidade civil e penal de manterem sempre prontas equipes de guarda-vidas para garantir a segurança de seus frequentadores", completou.

Estão sendo empregadas na Operação Verão cinco embarcações, sendo dois botes infláveis de salvamento e três motos aquáticas, que se revezarão no patrulhamento no mar. Ao longo da operação também serão realizados treinamentos e recapacitação para o efetivo escalado. "Serão formadas duas turmas para treinamento de salvamento aquático, com uma carga horária de 12h cada", informou o major Almir.

Resgate

Uma ambulância equipada para o atendimento pré-hospitalar será disponibilizada, nos finais de semana, em um ponto base na rodovia PB-008, no posto da antiga Manzuá, na saída para a cidade do Conde. O objetivo é diminuir o tempo resposta às ocorrências em pontos considerados de grande movimentação, como Barra de Gramame, Praias do Litoral Sul e a própria rodovia.

Dados

A última edição da Operação Verão, realizada no final de 2014 até o início deste ano, registrou 16.931 atendimentos preventivos nas diversas praias, além do resgate de 183 banhistas. Também foram contabilizados 346 atendimentos de primeiros socorros e outros tipos de emergências, mas nenhum de maior gravidade. Não houve registro de afogamento com óbito.

PM prende suspeito de homicídios

A Polícia Militar prendeu, nas primeiras horas da operação de segurança lançada ontem, um homem suspeito de cometer vários homicídios em Mandacaru, na capital. Magno Alexandre dos Santos, de 19 anos, responde a cinco inquéritos policiais - todos por assassinatos. De acordo com o capitão Luís Antônio, da Ronda Ostensiva Tática com Apoio de Motocicletas (Rotam) do 1º Batalhão, o suspeito foi preso na Rua do Cano, na comunidade Jardim Mangueira, por meio de informações de pessoas que se depararam com os policiais militares ocupando a comunidade. Após ser reconhecido, Alexandre Magno foi apresentado na Central da Polícia Civil, no bairro do Geisel. Ele será investigado também por outros crimes contra a vida que aconteceram em Mandacaru.

Ações para reduzir desperdício

Representantes da Companhia Nacional de Abastecimento (Conab) reuniram-se com a Associação Brasileiras das Centrais de Abastecimento (Abracen), Ministério das Relações Exteriores e Ministério da Agricultura, Pecuária e Abastecimento (Mapa) para discutir ações que objetivam a redução de perdas e desperdícios de frutas e hortaliças. Uma das estratégias para mitigação de perdas é o uso de embalagens adequadas. Outra iniciativa visando a queda nos índices de desperdício é o aproveitamento do excedente de produtos não comercializados nas centrais, como ocorre no programa Sopa Amiga desenvolvido pela Ceasa de Recife. A partir do programa, são distribuídos 3.500 pratos e pães por dia, beneficiando 10 mil pessoas.

Funjope inscreve para Carnaval 2016

Até 22 de janeiro, a Fundação Cultural de João Pessoa (Funjope) está inscrevendo as agremiações candidatas a receber incentivo do Fundo Municipal de Cultura (FMC) para desfilar no Carnaval 2016. Um aporte de R$ 327,5 mil subsidiará 37 grupos, entre escolas de samba, clubes de orquestra, tribos indígenas, ursos e batucadas. Os projetos escolhidos deverão ser executados de 5 a 12 de fevereiro e o edital já está disponível pelo portal da Prefeitura Municipal de João Pessoa, pelo link http://goo.gl/0q2lm4.

As inscrições estão abertas de segunda a sexta-feira, das 8h às 14h, no Protocolo Geral da Funjope (na Rua Duque de Caxias, 352, Centro) e também via postal. Para mais informações, o telefone do FMC é o 3218-9809.

Previsão do tempo para a Paraíba

A Aesa prevê para hoje e amanhã sol entre poucas nuvens para a faixa litorânea, com máxima de 31º C e mínima de 25º C. Para as demais regiões que compõem o setor leste do Estado, Agreste e Brejo, a previsão é de sol com variação de nuvens.

Ainda de acordo com a Aesa, a temperatura máxima na região do Brejo deverá ficar em torno dos 30º C e mínima, dos 20º C. Já para o Agreste, a previsão é de máxima de 33º C e mínima de 21º C. As regiões do Cariri-Curimataú, Alto Sertão e Sertão deverão ter fim de semana com sol entre poucas nuvens. No Cariri-Curimataú, a máxima deverá atingir os 35º C e a mínima, os 21º C. Para o Sertão, a Aesa prevê máxima de 39º C e mínima de 23º C. Para o Alto Sertão, previsão de máxima de 38º C e mínima de 23º C.

RECESSO FORENSE

MPPB terá horário especial no período

Por meio da Portaria 961, publicada na edição de 9 de dezembro de 2015 do Diário Oficial Eletrônico (DOE) do Ministério Público da Paraíba (MPPB), o procurador-geral de Justiça, Bertrand de Araújo Asfora, determina horário especial de expediente nos órgãos da instituição durante o período do recesso forense, que se inicia no dia 20 de dezembro e se encerra no dia 6 de janeiro de 2016.

De acordo com a portaria, o funcionamento no Ministério Público se dará de segundas à quintas-feiras, das 14h às 17h; e nas sextas-feiras, o expediente será das 8h às 12h. Já nos dias 24 e 31 de dezembro, respectivamente, vésperas do 'Dia de Natal' e do 'Ano Novo', o ponto será facultativo. Porém, os diretores e chefes de departamentos da instituição deverão ficar em regime de sobreaviso durante todo o período do recesso.

O gabinete do procurador-geral de Justiça, a Secretaria Geral (Seger), a Diretoria de Apoio Funcional (Diafu), o setor de Protocolo e o setor de Reprografia trabalharão em sistema de rodízio especial. Já os servidores lotados nas Promotorias de Justiça deverão observar a Portaria/Diafu 793/2015, de 14 de maio de 2015, publicada no DOE (edição de 15 de maio de 2015), que estabelece o plantão ministerial em 1º grau, assegurando o funcionamento das Promotorias de Justiça, devendo o promotor de Justiça plantonista estar sempre acompanhado de um servidor.

> Os diretores e chefes da instituição deverão ficar em regime de sobreaviso durante todo o recesso

Governo discute patrimônio artístico-cultural de Piancó

O Governo do Estado, por meio do Instituto do Patrimônio Histórico e Artístico da Paraíba (Iphaep), realizou em Piancó um evento para discutir a importância do patrimônio artístico-cultural da cidade. Com o tema "Patrimônio Cultural Material e Imaterial – Como Cuidar do que é Nosso?", técnicos do Iphaep discutiram com autoridades e moradores formas de preservação do patrimônio natural e cultural de Piancó, localizada no Alto Sertão paraibano. A cidade é conhecida nacionalmente por ter sido uma das rotas da Coluna Prestes, em fevereiro de 1926.

A coordenadora de Assuntos Histórico-culturais do Iphaep, Márcia Albuquerque Alves destacou a importância do evento para a cidade de Piancó. "Nós discutimos, principalmente, a questão dos bens culturais materiais e imateriais, já que Piancó possui um rico acervo patrimonial, composto de prédios antigos, praças, mercados, correios, grupo escolar e igreja, e que remontam aos primórdios da fundação do município. Por isso, é tão importante que toda essa riqueza seja preservada", disse.

O secretário de Cultura do município também destacou a importância da realização da palestra. "Foi muito gratificante para todos nós, piancoenses, recebermos esse evento, isso porque desperta em todos nós o dever e o cuidado para com o nosso patrimônio histórico e cultural. Um evento que, em suma, deixa muitos frutos", afirmou.

UFCG vai assinar contrato com a Ebserh quarta-feira

O reitor Edison Amorim estará no próximo dia 16, quarta-feira, em Brasília, protocolando a assinatura de contrato para gestão compartilhada dos hospitais da Universidade Federal de Campina Grande (UFCG) - Alcides Carneiro, em Campina Grande, e Júlio Bandeira, em Cajazeiras - com a Empresa Brasileira de Serviços Hospitalares (Ebserh), estatal criada para o gerenciamento dos hospitais universitários.

O ato, assinatura do contrato, foi referendado pelo Conselho Universitário, na sessão de quarta-feira (9), após o pedido de inclusão da matéria na pauta pelo conselheiro Antônio Fernandes, diretor do Centro de Formações de Professores (CFP), campus da UFCG em Cajazeiras, que alegou a definição do processo de contratualização e a importância da aprovação pelo Colegiado Pleno para institucionalização da decisão.

O reitor disse que a recomposição e ampliação das vagas de servidores no HUAC e composição do quadro do HUJB, como também, a construção de outro hospital em Cajazeiras, por si só justificam a importância da contratualização.

"Não poderíamos arcar com um ônus histórico. O conselho reconheceu que tensionar um debate, provocar mais discussões, meramente políticas, seria injusto para com a sociedade paraibana - especialmente, com a população mais carente, usuária do SUS, que recorrem aos nossos hospitais", analisou.

O Colegiado Pleno referendou a assinatura com 27 votos favoráveis, três contrários e três abstenções.

Antecipe a compra da sua passagem e ganhe até 50% de desconto.

JOÃO PESSOA
PATOS
CAMPINA GRANDE

SUPERPROMOÇÃO

GUANABARA
SATISFAÇÃO EM TODOS OS SENTIDOS

GANHE ATÉ 50% DE DESCONTO

Promoção válida para as cidades de São José da Lagoa Tapada, Conceição, Bonito de Santa Fé, São José de Piranhas, Vale do Piancó, Patos, Jericó, São Bento e Brejo do Cruz, Cajazeiras, Marizópolis, Sousa, Aparecida, Pombal, São Bentinho e Malta.

A Guanabara está com uma superpromoção. Compre sua passagem antecipada para João Pessoa, Patos ou Campina Grande e ganhe até 50% de desconto. Você viaja com todo o conforto e segurança na frota mais nova e moderna do Brasil. E com o seu Cartão Afetividade, a cada 10 viagens, uma sai de graça.

http://blog.expressoguanabara.com.br/
/expressoguanabara
@ViajeGuanabara
/viajeGuanabaraoficial

GUANABARA
SATISFAÇÃO EM TODOS OS SENTIDOS

SAC: 0800.728.1992 | www.viajeguanabara.com.br

Médicos pedem que governo 'saneie' Hemobrás, novo alvo da Polícia Federal
Página 19

FRAUDE NA TRANSPOSIÇÃO DO SÃO FRANCISCO

PF prende empreiteiros em Recife

Prisões são temporárias, com duração de cinco dias, podendo ser prorrogadas

Da Agência Estado

A Polícia Federal prendeu temporariamente nessa sexta-feira, 11, quatro diretores das empresas Galvão Engenharia, OAS, Coesa e Barbosa Mello suspeitos de envolvimento no superfaturamento e desvio de R$ 200 milhões em dois lotes das obras da transposição do Rio São Francisco, entre o Sertão de Pernambuco e a Paraíba.

A informação foi confirmada na manhã de ontem pelos delegados da Polícia Federal em Recife, núcleo da operação. Ao todo, foram detidos um executivo que representa a OAS e a Coesa, um da Barbosa Mello e dois da Galvão Engenharia. As prisões são temporárias, com duração de cinco dias podendo ser prorrogadas por mais cinco ou convertidas em preventiva - quando não há prazo definido para acabarem - e ocorreram nos Estados do Rio de Janeiro, São Paulo, Ceará e no Distrito Federal.

As empresas compõem um consórcio responsável por dois dos 14 lotes da transposição que está na mira da Polícia Federal deflagrada por repassar os recursos recebidos do Ministério da Integração Nacional referentes à obra para empresas de fachada dos doleiros Alberto Youssef e Adir Assad, ambos já presos e condenados na Lava Jato por usarem suas empresas para lavar dinheiro no esquema de corrupção na Petrobras.

Ao todo, o consórcio recebeu R$ 680 milhões pelas obras dos dois lotes, dos quais R$ 200 milhões foram repassados para empresas de fachada, segundo as investigações.

Apesar das coincidências com a operação tocada pelo juiz Sérgio Moro, no Paraná, a investigação é realizada pela Polícia Federal no Recife-PE, independentemente da Lava Jato. Ao perceber que os alvos se cruzaram, contudo, a Polícia Federal compartilhou informações com a força-tarefa da emblemática operação que desmontou o esquema de corrupção na Petrobras.

Cerca de 150 policiais federais cumpriram 32 mandados, sendo 24 de busca e apreensão, 4 de condução coercitiva e quatro de prisão nos Estados de Pernambuco, Goiás, Mato Grosso, Ceará, São Paulo, Rio de Janeiro, Rio Grande do Sul, Bahia e em Brasília.

FOTO: Bobby Fabisak/Estadão Conteudo

Há suspeita de superfaturamento e desvio de R$ 200 milhões em dois lotes das obras da Transposição, na Paraíba e em Pernambuco

Obra

A obra de transposição do Rio São Francisco é tocada pelo Governo Federal e foi reiniciada na gestão do ex-presidente Lula. Segundo o Ministério da Integração Nacional, responsável pela execução, a obra engloba a construção de quatro túneis, 14 aquedutos, nove estações de bombeamento e 27 reservatórios. Desde que foi retomada, ela se arrasta há oito anos.

Além da recuperação de 23 açudes existentes na região que receberão as águas do Rio São Francisco. O projeto está orçado em R$ 8,2 bilhões, com base na planilha orçamentária vigente.

O governo diz que a obra beneficiará uma população estimada de 12 milhões de habitantes, em 390 municípios nos Estados de Pernambuco, Ceará, Paraíba e Rio Grande do Norte, onde a estiagem ocorre frequentemente. A região Nordeste possui 28% da população brasileira e apenas 3% da disponibilidade de água. O Rio São Francisco apresenta 70% de toda a oferta regional.

Em outubro deste ano, conforme o ministério, 81% da execução física da obra estava concluída, sendo o Eixo Norte com 82,2% e o Eixo Leste com 79,2%.

O Tribunal de Contas da União (TCU) apontou entre 2005 e 2013 irregularidades que somam R$ 734 milhões nas obras da transposição, o que inclui contratos que não foram honrados ou que têm sobrepreço, pagamento duplicado por obras ou pagamento de serviços que não foram executados.

Audiência vai discutir combate à dengue em JP

A Câmara Municipal de João Pessoa (CMJP) vai realizar, na próxima terça-feira, 15, pela manhã, uma audiência pública para discutir ações com o objetivo de combater a proliferação do mosquito Aedes aegypti, transmissor dos vírus da dengue, chikungunya e zika. A propositura é do vereador Lucas de Brito (DEM).

Além dos vereadores, a audiência também deve ter a participação de representantes de órgãos como as Secretarias de Saúde do Estado e Município, Vigilância Ambiental, Funasa, dentre outros.

"Este vai ser um momento muito importante para que nós possamos conhecer os planos de enfrentamento ao Aedes aegypti adotados pelo Governo do Estado e Prefeitura de João Pessoa. Durante o evento também vamos discutir quais as melhores estratégias de combate ao mosquito", declarou Lucas de Brito.

O "mosquito da dengue" é o grande responsável pela transmissão da zika, doença que causa microcefalia em bebês e que também pode estar ligada a outras síndromes neurológicas. O vereador chamou atenção para o engajamento de todos contra o Aedes aegypti. "Estamos começando um período crítico, em que cresce o aparecimento de mosquitos. Cada cidadão precisa fazer sua parte, limpar quintais, não deixar água acumulada. Esta guerra é de todos nós", finalizou o democrata.

Prefeitura de Cabedelo cancela festa dos 59 anos

A Prefeitura Municipal de Cabedelo (PMC) tinha programado uma grande festa para marcar seus 59 anos de emancipação política. Porém, o evento teve que ser cancelado. Em nota divulgada ontem, a PMC alegou que "os novos desafios e responsabilidade que assombram o cenário econômico neste ano exigem uma rigorosa avaliação de viabilidade para a realização de eventos festivos".

A justificativa da Prefeitura de Cabedelo prosseguiu classificando a receita municipal como inconstante. "A inconstância na receita municipal – com queda no repasse federal a diversos municípios - e a orientação do Tribunal de Contas do Estado (TCE) em priorizar os pagamentos do 13º e da folha de dezembro, levaram a PMC a cancelar a festa", que seria realizada hoje.

A PMC alegou, ainda, que priorizou "ações que trarão benefícios diretos à população, como reformas de escolas e USFs, entrega da maternidade e do centro cirúrgico e recuperação de importantes ruas", por exemplo.

CPI DA TELEFONIA

Comissão discute TAC que cobra melhorias nos serviços

A Comissão Parlamentar de Inquérito (CPI) da Telefonia Móvel da Assembleia Legislativa da Paraíba (ALPB) realizou nova uma reunião na tarde dessa quinta-feira, 10. Na ocasião, o Sindicato Nacional das Empresas de Telefonia e de Serviço Móvel Celular e Pessoal (Sinditelebrasil) apresentou à CPI uma proposta de Termo de Ajustamento de Conduta (TAC) com melhorias para o serviço na Paraíba. Estiveram presentes na sessão, o presidente da CPI, deputado João Gonçalves, o relator Bosco Carneiro, os deputados Inácio Falcão, Camila Toscano, Janduhy Carneiro e Ricardo Barbosa, além do procurador da ALPB, Adalberto Falcão.

O Termo de Ajustamento proposto previa o aumento de cobertura 3G em cidades da Paraíba, inclusão de alguns municípios à rede de telefonia móvel e instalação de torres de transmissão. Os deputados membros da comissão, no entanto, consideraram insuficientes as proposições das empresas no TAC.

"Ouvimos as propostas das empresas e não concordamos, fizemos então uma minuta de TAC apresentado pela CPI, temos um prazo improrrogável até terça-feira (15) para receber uma nova versão das empresas. Nosso objetivo é que na próxima semana já possamos apresentar o relatório e deliberar sobre o novo calendário dos trabalhos", explicou o deputado João Gonçalves.

FOTO: Roberto Guedes/ALPB

Camila Toscano questionou a ampliação do serviço sem melhorias

Para a deputada Camila Toscano (PSDB), um dos pontos de discordância foi a não inclusão das grandes cidades no pacote de benefícios apresentados. "Estão apresentando uma alternativa de ampliação do serviço sem antes melhorar aquilo que já é oferecido. Essa proposta não contempla João Pessoa, Campina Grande e Guarabira, por exemplo", afirmou a deputada.

O deputado Bosco Carneiro (PSL), relator da comissão, afirmou que caso haja entendimento na próxima reunião, o relatório preliminar da CPI da Telefonia Móvel será apresentado na quarta-feira, 16.

O diretor jurídico do Sinditelebrasil, José Américo Leite, avaliou a reunião como positiva, mesmo com a recusa do TAC. "Recebemos a minuta do TAC apresentado pela Comissão e vamos avaliar os pontos.

As empresas passaram por situações semelhantes à essa em outros estados e assinamos cerca de 20 termos de ajustamento de conduta parecidos com o que nós apresentamos aqui. Há sempre o interesse do setor em colaborar com as instituições no melhoramento do serviço", afirmou.

TCE-PB vai aderir a sistema para controle do patrimônio

A partir de janeiro de 2016 o Tribunal de Contas do Estado passará a funcionar com moderno sistema de gestão dos bens públicos, que terá como finalidade o controle do almoxarifado e do patrimônio público, o que permitirá mais economia e eficiência nas compras e na administração dos estoques.

Na manhã dessa sexta-feira, 11, no auditório do Centro Cultural Ariano Suassuna, o presidente do TCE, conselheiro Arthur Cunha Lima, anunciou a adesão ao SIG-PB – Sistema Integrado de Gestão de Bens Públicos da Paraíba, fruto de uma parceria firmada com a empresa de processamento de dados do Estado, a Codata.

A apresentação do SIG-PB foi feita pelo analista de projetos e consultor, Luiz Otávio Uzêda Paim, que fez uma explanação do sistema já em funcionamento na administração estadual.

A nova ferramenta identifica os itens e padroniza todas as informações dos bens de mobiliário, imobiliário e de almoxarifado, possibilitando dimensionar e gerar relatório dos recursos de todo patrimônio da Corte, deixando de lado o controle direto, feito basicamente pelo sistema financeiro, como acontece hoje.

TCU investiga usinas contratadas por Delcídio durante governo FHC

Negócio foi fechado quando senador era diretor da Petrobras

Fábio Fabrini
Da Agência Estado

O ministro Benjamin Zymler, do Tribunal de Contas da União (TCU), mandou abrir nessa quinta-feira, 10, uma investigação sobre a compra de turbinas a gás para usinas termoelétricas, autorizada pelo senador Delcídio Amaral (PT-MS) quando era diretor da Petrobras no governo de Fernando Henrique Cardoso (1995-2002).

Na época, o congressista era filiado ao PSDB e chefiava a área de Gás e Energia da estatal. Os equipamentos foram adquiridos da multinacional francesa Alstom. Em depoimentos de delação premiada, o ex-diretor da Petrobras Paulo Roberto Costa afirmou que Delcídio recebeu propina da empresa no período em que era diretor (1999-2001). Defesa do senador revelou ontem que ele desistiu do acordo de delação premiada.

Delcídio está preso desde o dia 25 de novembro, acusado de tentar atrapalhar as investigações sobre seu envolvimento no esquema de corrupção na Petrobras. Numa gravação que serviu de prova contra o senador, ele oferece uma mesada e propõe uma rota de fuga ao ex-diretor Internacional da companhia petrolífera Nestor Cerveró, atualmente detido no Paraná. O ex-diretor Internacional auxiliava Delcídio quando ele comandava a Diretoria de Gás e Energia.

No despacho em que justifica a investigação, o ministro do TCU menciona reportagem publicada pelo jornal O Estado de S. Paulo em 27 de novembro. Como mostrou a reportagem, Bernardo Cerveró, filho de Nestor Cerveró que gravou Delcídio, revelou a investigadores que o senador "ligou o alerta" sobre a delação do ex-diretor Internacional da Petrobras quando soube que ele poderia fazer menção à multinacional Alstom nos depoimentos à força-tarefa da Lava Jato.

Conforme Paulo Roberto Costa, para lidar com os apagões no fim do governo FHC, foram adquiridas turbinas para as termoelétricas em quantidade bem superior à necessária.

Em seu despacho, Zymler também cita reportagem da Folha de S Paulo de quarta-feira, 9, que diz que quatro usinas térmicas contratadas pela Petrobras durante a gestão de Delcídio como diretor custaram R$ 5 bilhões, conforme cálculos da companhia e do TCU.

A defesa de Delcídio não se pronunciou. A Alstom não comentou as denúncias. A reportagem do Estado não conseguiu contato com o ex-presidente. À Folha, FHC disse que, se houve irregularidade em seu governo, foi por "conduta imprópria de Delcídio, não corrupção organizada".

FOTO: Jose Cruz/Agência Brasil

Delcídio Amaral, preso desde 25 de novembro, desistiu de fazer acordo de delação premiada

IMPEACHMENT

Governo não vai interferir em posição da base aliada, diz Dilma

Luana Lourenço
Da Agência Brasil

A presidente Dilma Rousseff disse ontem que o governo lutará contra o processo de impeachment. O presidente da Câmara, Eduardo Cunha (PMDB-RJ), aceitou o pedido de abertura. Segundo a presidente, o governo não pretende interferir na posição dos partidos da base aliada do governo no Congresso durante o andamento do processo, mas vai trabalhar pela manutenção de seu mandato.

"O governo não tem o menor interesse em interferir nem no PT, nem no PMDB, nem no PR. Agora, o governo lutará contra o impeachment", disse a presidente a jornalistas, em entrevista após a entrega do 21° Prêmio Direitos Humanos, no Palácio do Planalto.

PSDB

Perguntada sobre a unificação da posição do PSDB em apoio à abertura de processo de impeachment, Dilma disse que não se surpreendeu com a decisão do partido, principal opositor de seu governo. "Não é nenhuma novidade, não é possível que os jornalistas aqui presentes tenham ficado surpreendidos".

Economia

A presidente evitou comentar divergências internas no governo sobre a meta fiscal para 2016 e disse apenas que o assunto está sendo discutido. Perguntada sobre a ameaça de demissão do ministro da Fazenda, Joaquim Levy, caso o governo defenda meta zero, Dilma disse que não responderia a perguntas "com grau 90 de subjetividade". O ministro defende superávit de 0,7% do Produto Interno Bruto (PIB) para o próximo ano.

"EVENTUAIS CONFLITOS"

Em palestra, Temer volta a dizer que não há crise institucional

Elizabeth Lopes
Da Agência Estado

Em palestra sobre Constituição e democracia na manhã dessa sexta-feira, 11, em São Paulo, o vice-presidente da República, Michel Temer, reiterou que não vê crise institucional no Brasil. "Vivemos de 1988 para cá uma estabilidade institucional porque hoje há coincidência entre a Constituição formal e aquilo que se passa na vida do Estado", disse Temer, que também é presidente do PMDB.

"Quando as instituições funcionam pautadas pela ordem jurídica, por mais crise econômica e política que se possa ter, não tem crise institucional. O direito é o fenômeno estabilizador da própria sociedade", afirmou. "E não se deve assustar com eventuais conflitos que ocorrem ao longo do tempo".

O vice centrou o início de sua palestra em uma análise histórica do País. Ele disse que a Constituição que vigora no Brasil permitiu uma estabilidade constitucional e fez um histórico dos momentos vividos antes da nova constituinte. Ele ressaltou que crises sobre crises culminaram em um Estado autoritário e centralizador em 1964.

"Nossa constituição adotou uma espécie de democracia participativa, fruto de um antecedente autoritário que tivemos no País. O vocábulo democracia é plural, é um conceito mais político", disse.

Elogios

A palestra sobre Constituição e democracia ocorreu no Instituto de Direito Público (IDP). O evento foi aberto pelo ministro do Supremo Tribunal Federal (STF) Gilmar Mendes, que teceu elogios a Temer assim que o vice-presidente chegou ao local. Mendes disse que o peemedebista tem "inata liderança" e é "um constitucionalista respeitado por todos".

"Passaríamos aqui o dia se fosse falar de toda biografia [de Temer], que é um exemplar homem público brasileiro", afirmou o ministro. Na plateia, dentre os presentes estavam secretários do governo Geraldo Alckmin, o presidente da Fiesp, Paulo Skaf, e o presidente do Tribunal de Justiça de São Paulo, Renato Nalini.

Alberto Dines

opiniao.auniao@gmail.com

Arte e sutilezas do xadrez

Eduardo Cunha precipitou-se ao recorrer ao decisivo xeque-mate: se não o consumasse, iria se desmoralizar. Dilma Rousseff dispõe de mais opções embora tenha demorado em perceber o desespero do adversário - poderia ter fechado o cerco bem antes se jogasse sozinha, obedecendo apenas aos instintos de sobrevivente. Os palpites do consorte, o presidente Lula, agora mais vulnerável e desprovido da aura de infalibilidade, obedecem a outros instintos.

Apesar das perplexidades e vacilações, as energias de Dilma Rousseff concentram-se em salvar um único objeto: o seu mandato ou sua honra (dá no mesmo), enquanto Cunha joga pensando um preservar um embaraçoso pacote de preciosidades: o cargo, o mandato, a liberdade, a fortuna e o futuro – seu e da família.

Dilma estava certa ao rifar o vice Michel Temer e sua legião de peões. Um partido-bengala será sempre uma bengala e, se porventura, mostrar pretensões para assumir outras funções corre o risco de ser descartado. A vitória de Eduardo Cunha ao arrebatar a presidência da Câmara foi insuficientemente avaliada pelo comando político do governo, pelo PT e também por uma imprensa desavisada e desatenta à periculosidade do parlamentar fluminense. Se Temer não teve condições - ou vontade - para evitar a meteórica ascensão do seu comandado (afinal é presidente do PMDB), sua serventia como parceiro reduziu-se sensivelmente.

Único peemedebista que deveria ter sido levado a sério (ex-presidente de um monte de poderes inclusive da República), humilhado no primeiro turno do pleito passado, desterrado em sua terra natal, José Sarney foi agraciado com um rasgo de tardia sabedoria.

Antes da posse da candidata reeleita ofereceu-lhe junto com um claro mea-culpa preciosa dádiva: um projeto de reforma do Estado. No violento embate que precedeu as duas votações – a mais furiosa e perversa das nossas disputas eleitorais - a velha raposa ferida percebeu que o Estado brasileiro não seria capaz de aguentar nova turbulência.

A premonição de Sarney

Por isso brindou-a com um roteiro de medidas capazes de permitir que em 2018 entregue ao sucessor ou sucessora uma república imune às tentações desagregadoras do presidencialismo imperial: o regime parlamentar. Não foi ouvido nem lido. Seu artigo na "Folha" (título O Futuro Presente) não mereceu qualquer comentário, aplauso ou reprovação. Nem mesmo do jornal que o veiculou.

Mesmo ameaçada por um impeachment engendrado pelas mais sórdidas maquinações e talvez por isso mesmo, Dilma Rousseff deveria oferecer imediatamente saídas para atalhar a crescente radicalização, Com ou sem recesso parlamentar, com ou sem a insanidade das massas, com ou sem provocações de fascistas encabulados, é preciso abandonar o canto do ringue, retomar a iniciativa e deixar que os temeristas percebam quão temerário será o mandato-tampão de Temer.

O instinto de sobrevivência da mulher acuada precisa impor-se às jogadinhas medíocres que lhe sopram no ouvido. Em algum momento e por alguma razão superior o PSDB precisará entender que a mesquinha política de desforras encarnada por Aécio Neves pode ser um tiro no escuro. Na breve queda-de-braço com estudantes e professores o governador Alckmin percebeu os riscos que correm os adversários. José Serra não esconde suas preferências parlamentaristas certamente amadurecidas no seu invejável traquejo na vida política.

Xeque-mate só se anuncia com a certeza absoluta da vitória. O obsessivo, apressado e assustado Eduardo Cunha desconhece a sutileza.

(Reproduzido do Observatório da Imprensa)

Médicos pedem ao governo para sanear a Hemobrás, alvo da PF

A empresa é investigada por fraude em licitações e desvio de recursos

Da Agência Estado

A Associação Brasileira de Hematologia, Hemoterapia e Terapia Celular (ABHH) - formada por médicos e profissionais da área de sangue e hemoderivados - informou que acompanha "com preocupação" a Operação Pulso, da Polícia Federal, deflagrada na quarta-feira (9), para reprimir organização criminosa envolvida em um esquema de direcionamento de licitações e desvio de recursos públicos da Hemobrás - Empresa Brasileira de Hemoderivados e Biotecnologia, vinculada ao Ministério da Saúde.

"A ABHH, ao longo dos últimos anos, denunciou a falta de transparência nos negócios da Hemobrás e solicitou, por várias vezes, assento, como representante dos especialistas em hematologia e hemoterapia, no Conselho da Empresa, pleito este que nunca foi considerado", afirma a entidade, em nota divulgada na quarta. "A ABHH espera que, apesar das graves irregularidades apontadas, o fornecimento de medicamentos aos pacientes não seja interrompido e que o governo aproveite a oportunidade para sanear esta empresa que é de todos os brasileiros", diz o texto

A PF mira nos principais dirigentes da Hemobrás, entre eles o diretor-presidente Rômulo Maciel Filho e o diretor de Produtos Estratégicos e Inovação Mozart Sales, criador do Programa Mais Médicos, polêmica aposta do governo Dilma Rousseff para a área da saúde pública. Quando os agentes chegaram ao prédio residencial de Maciel Filho, em Recife, "voou" dinheiro vivo pela janela.

Maciel Filho e Mozart Sales foram afastados de suas funções. A Operação Pulso aponta desvios por meio de obras e contratos superfaturados. Os recursos desviados podem ter sido usados para financiar campanhas eleitorais, segundo os investigadores.

A Associação Brasileira de Hematologia, Hemoterapia e Terapia Celular destacou que a Hemobrás "é responsável pelo recolhimento do plasma excedente do hemocentros públicos e seu posterior encaminhamento para o fracionamento pela empresa francesa LFB".

Um dos contratos sob suspeita da PF é relativo ao armazenamento do plasma feito ultimamente em caminhões frigoríficos. O contrato inicial, no valor de R$ 880 mil teria sido majorado para R$ 8,3 milhões sem licitação.

"A Hemobrás também é responsável pela compra e distribuição dos fatores de coagulação usados para o tratamento de pacientes hemofílicos, o que causa preocupação nos médicos e pacientes ante a possível interrupção deste fornecimento", alerta a ABHH.

FOTO: Fabrica/Divulgacao-Hemobras

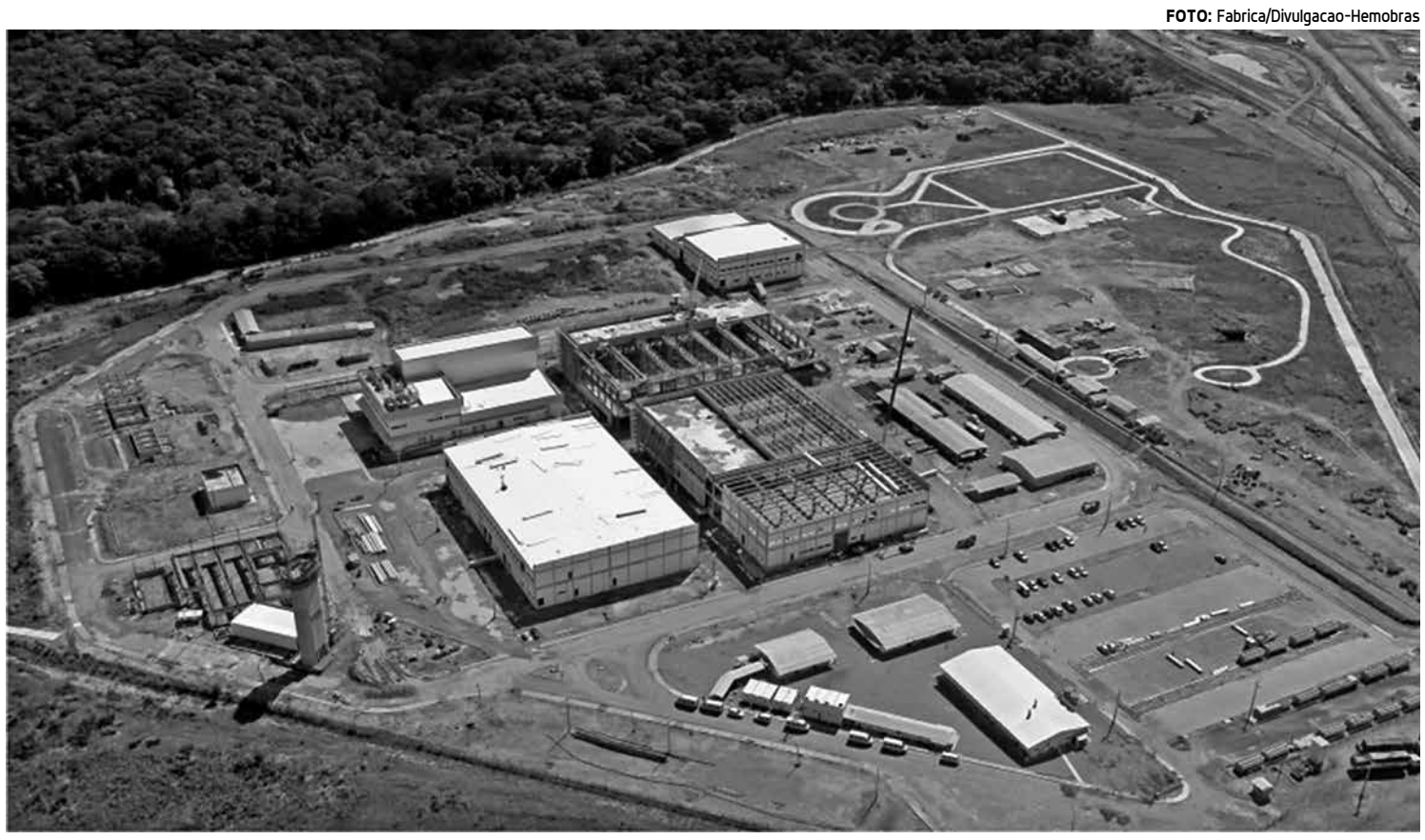

A Polícia Federal deflagrou esta semana a Operação Pulso para investigar a participação de uma organização criminosa na Hemobrás

Empresa colabora com as investigações

Em nota publicada em sua página na internet, a Empresa Brasileira de Hemoderivados e Biotecnologia informou que está colaborando com as investigações. A Hemobrás afirma que "as ações da Operação Pulso não atrapalham o funcionamento da empresa nem o cumprimento dos prazos já estabelecidos na entrega de medicamentos em todo o território nacional".

Na quarta-feira (9), quando a Polícia Federal deflagrou a Operação Pulso, o Ministério da Saúde emitiu nota à imprensa dizendo que "considera inadmissível qualquer uso inadequado e irregular de recursos públicos, sobretudo quando se trata de desvios de verba da saúde, impactando na vida de pacientes e familiares".

A nota dizia que até aquele momento a pasta não havia sido notificada da Operação Pulso da Polícia Federal, deflagrada nessa quarta-feira (9). "Em todo caso", afirma o texto, "o Ministério da Saúde está buscando conhecer o objeto da investigação para que, então, possa adotar qualquer medida que seja necessária. A pasta também se colocou "à disposição das autoridades policiais para contribuir com as investigações".

Segundo a Hemobrás, Romulo Maciel Filho "não deseja" se manifestar à imprensa sobre a Operação Pulso. Mozart Sales não foi localizado para comentar.

JULGAMENTO DE AÇÃO

Senado informa STF sobre o impeachment

Michèlle Canes
Da Agência Brasil

O Senado Federal enviou ontem ao Supremo Tribunal Federal (STF) as informações pedidas pelo ministro da Corte Edson Fachin sobre pedido de impeachment da presidente Dilma Rousseff. A manifestação faz parte da ação na qual o PCdoB questiona a validade da Lei 1.079/50, que define os crimes de responsabilidade do presidente da República e ministros de Estado e regula o respectivo processo de julgamento.

O documento entregue ao STF traz informações sobre o papel de cada uma das Casas Legislativas (Senado e Câmara dos Deputados) dentro do processo. Segundo o texto enviado pelo Senado, posicionamento do STF mostra que a Constituição Federal modificou as atribuições dadas a cada uma das Casas do Congresso. "(...) o STF já reconheceu que a Constituição da República de 1988 modificou as atribuições até então distribuídas entre as Casas Legislativas no procedimento de impeachment, transferindo a atribuição de processar para o Senado Federal e incluindo nesta competência até mesmo o recebimento (ou não) da denúncia popular", diz o texto.

O Senado defende o uso do regimento interno das Casas em complemento à Lei 1079/1950. De acordo com o documento, o Artigo 38 da lei "é claro e estabelece a aplicação subsidiária dos regimentos internos e do CPP, naquilo em que forem aplicáveis". O texto acrescenta que a Lei nº 1.079/1950 não previu todas as minúcias procedimentais que devem ocorrer no âmbito das Casas do Parlamento. "Os regimentos internos, por sua vez, contêm normas bastante detalhadas sobre os procedimentos específicos de cada Casa, podendo e devendo ser utilizados (desde que em consonância com o regramento legal e constitucional) como fontes normativas complementares neste caso."

O ministro Edson Fachin é relator de uma das ações que questionam decisão do presidente da Câmara dos Deputados, Eduardo Cunha (PMDB-RJ), que aceitou pedido de abertura de processo de impeachment contra a presidenta Dilma. Na ação, o PCdoB questiona a validade da Lei 1.079/50, que regula as normas de processo e julgamento do impeachment. No último dia 3, o ministro abriu prazo para que a presidente Dilma Rousseff, o Senado, a Câmara dos Deputados e a Procuradoria-Geral da República (PGR) se manifestem sobre a decisão de Cunha. O prazo terminou ontem. Somente a Câmara dos Deputados e o Senado Federal se manifestaram.

Polícia Federal intima Lula para prestar depoimento

Da Agência Estado

A Polícia Federal expediu mandado para que o ex-presidente Luiz Inácio Lula da Silva seja intimado a prestar depoimento na Operação Zelotes. O mandado 6262 é do dia 3 de dezembro e define o comparecimento de Lula na quinta-feira (17), na sede da PF, em Brasília.

Lula assinou as medidas provisórias 471/2009 e 512/2010, que estão sob suspeita de terem sido compradas por esquema de corrupção que envolve lobistas e montadoras de veículos que se beneficiaram de prorrogação de incentivos fiscais definidas por essas normas.

O filho mais novo de Lula, Luís Claudio Lula da Silva, recebeu R$ 2,5 milhões da Marcondes & Mautoni, consultoria contratada pelas montadoras para fazer o lobby pelas MPs. Os sócios da consultoria, Mauro e Cristina Marcondes, estão presos pela PF e já foram denunciados. O esquema de compras da MP foi revelado pelo jornal O Estado de S.Paulo.

O filho de Lula prestou depoimento e é alvo de um novo inquérito que investiga sua relação com a empresa de lobby. Perícia da PF identificou que o trabalho que Luís Claudio diz ter prestado para a Mautoni se resume a cópia de material produzido na internet, em especial o site Wikipedia.

ORÇAMENTO 2016

Relator vai manter o corte de R$ 10 bi no Bolsa Família

Ricardo Brito
Da Agência Estado

Para garantir o cumprimento do superávit primário de 0,7% do Produto Interno Bruto (PIB), o relator-geral do Orçamento de 2016, deputado Ricardo Barros (PP-PR), afirmou ontem que vai manter o corte de R$ 10 bilhões no Bolsa Família, correspondente a 35% do total do programa. Em entrevista coletiva, o parlamentar detalhou os cortes de despesas e o remanejamento de recursos do orçamento no montante de R$ 16,51 bilhões a fim de garantir a meta fiscal estipulada pelo governo.

Barros afirmou que o corte no Bolsa Família vai atingir, conforme projeções da ministra do Desenvolvimento Social, Tereza Campello, 23 milhões de pessoas. Em sua justificativa, o relator disse que auditorias do Tribunal de Contas da União (TCU) identificaram deficiências no programa, como falta do registro de frequência de alunos beneficiários ou mesmo famílias beneficiárias com rendas superiores ao previsto em lei.

"Não tenho nada contra o Bolsa Família, é um excelente programa. Mas o que está fora da lei não pode prevalecer", afirmou o deputado. Ele disse que a restrição ao programa poderá ser revista caso seja aprovada uma recomposição orçamentária - o corte seja retirado desde que se aprove um destaque em que se diga de onde vai haver a compensação. O líder do governo na Comissão Mista de Orçamento (CMO), deputado Paulo Pimenta (PT-RS), já disse que vai apresentar uma proposta nesse sentido

Contudo, Barros avaliou que, diante do engessamento do orçamento de 2016, considera ser difícil que essa mudança prospere. "A recomposição é apenas jogar para a plateia", disse o deputado, que também é um dos vice-líderes do governo na Câmara.

Além de mexer no Bolsa Família, o relator propõe, entre cortes para atingir a meta fiscal e ajustar os parâmetros, uma "tesourada" de R$ 320 milhões no pagamento do auxílio-reclusão (50% do previsto, condicionado à aprovação de um projeto de autoria dele em tramitação na Câmara - hoje o benefício segue a regra da pensão por morte e, com a proposta, seria limitada a seis meses), outra de R$ 80 milhões no auxílio-moradia e ainda uma economia de R$ 1,84 bilhão da Previdência Social por não se pagar compensações em razão da desoneração da folha de pagamento - por causa da diminuição da atividade econômica.

Barros também propõe um remanejamento de despesas no valor de R$ 4,3 bilhões. Ele sugere um corte médio de 40% nos investimentos do Judiciário (R$ 720 milhões), do Legislativo (R$ 90 milhões) e Ministério Público da União (R$ 4 milhões). Na parte de custeio, o corte no custeio do Judiciário, do Legislativo, do Ministério Público da União e do Executivo chegam a R$ 3,42 bilhões.

"Entendemos que é necessário fazer esses cortes, infelizmente não tem outra solução", disse Barros. "É uma solução adequada e o importante é que informe aos brasileiros que tenhamos um orçamento adequado".

Conforme já havia adiantado, o relator disse que a proposta prevê uma arrecadação com o retorno da CPMF de R$ 10,3 bilhões e outros R$ 21 bilhões com o projeto de repatriação de recursos de brasileiros no exterior não declarados ao Fisco. Questionado se isso é propor um orçamento "fictício", por se valer de propostas que sequer foram aprovadas, o deputado foi sucinto: "Se as receitas condicionadas não se confirmarem, as despesas vinculadas a elas não poderão ser realizadas".

ONU premia ideias inovadoras contra as mudanças climáticas

Dezesseis iniciativas foram homenageadas em cerimônia especial

Andreia Verdélio
Da Agência Brasil

Dezesseis iniciativas foram homenageadas com um prêmio da Organização das Nações Unidas (ONU) em uma cerimônia especial, realizada na noite de quinta-feira (10), na 21ª Conferência das Partes das Nações Unidas sobre Mudanças Climáticas (COP21), em Paris. Chamadas de Lighthouse Activities, as ações foram consideradas transformadoras pela ONU na luta contra as mudanças climáticas.

"À medida que o mundo se move em direção a um futuro construído sobre o desenvolvimento sustentável com baixas emissões de gases de efeito estufa, essas ideias ousadas podem inspirar os líderes a serem mais ambiciosos em suas próprias políticas e ações." disse o secretário-geral da ONU, Ban Ki-moon, em seu discurso.

A premiação e a seleção das ações vencedoras é liderada pela inciativa Impulso para a Mudança, do secretariado da ONU sobre Mudanças Climáticas, que tem o objetivo de divulgar ideias inovadoras, escaláveis e replicáveis que as pessoas estão desenvolvendo pelo mundo para enfrentar as mudanças climáticas. As atividades vencedoras deste ano variam de um smartphone que prioriza valores sociais a uma iniciativa que está permitindo que 40 cidades latino-americanas adotem medidas concretas para o clima.

A secretária executiva da Convenção-Quadro das Nações Unidas sobre Mudança Climática (UNFCCC, na sigla em inglês), Christiana Figueres, disse que a exibição dessas soluções e das pessoas por trás delas fortalecem os esforços, que começam com um acordo aqui em Paris, mas que devem continuar a ser construídos para acelerar a transição global para uma economia resiliente e de baixo carbono.

Bertrand Piccard, líder do projeto Solar Impulse e embaixador da Boa Vontade do Programa da ONU para o Meio Ambiente, disse que as tecnologias limpas modernas transformaram o oneroso problema das mudanças climáticas em uma oportunidade rentável. Para ele, a nova economia global, que será alimentada por energia renovável e eficiência energética e que minimiza o desperdício, não só vai combater as mudanças climáticas, mas também trará mais saúde, geração de emprego e lucro para as sociedades.

Cada uma das 16 atividades vencedoras diz respeito a uma das quatro áreas da iniciativa Impulso para a Mudança: pobreza urbana, mulheres de destaque, investimentos para o clima e soluções tecnológicas. Todas as 16 iniciativas foram exibidas em uma série de eventos especiais durante a COP21. Elas foram selecionadas por um painel consultivo internacional de 24 membros, em um trabalho do secretariado da iniciativa Impulso para a Mudança, que é implementado com o apoio da Fundação Bill & Melinda Gates e da Fundação Rockefeller, e opera em parceria com o Fórum Econômico Mundial e a Iniciativa Global e-Sustentabilidade.

FOTO: Reprodução/Internet

Os líderes mundiais devem chegar a um acordo unificado para salvar o planeta das mudanças climáticas

As ações premiadas por categoria

Pobreza urbana:
Índia (E-waste: From Toxic to Green): Criação de postos de trabalho para manter o lixo eletrônico fora dos aterros
Quênia (Solvatten Solar Safe Water Heater): Reduzir as emissões e ao mesmo tempo garantir o acesso à água potável
América Latina e Caribe (Emerging and Sustainable Cities Initiative): Apoiar o crescimento sustentável nas cidades emergentes

Mulheres de destaque:
Colômbia (Fostering Cleaner Production): Redução de emissões em manufaturas
El Salvador (Harvesting Geothermal Energy): Gerando renda com calor residual de energia geotérmica
Guiné (Planting Trees to Save the Mangrove): Estabelecimento de grupos de mulheres líderes que protegem as florestas e geram renda Benin (SELF's Solar Market Gardens): O empoderamento das mulheres agricultoras por meio do domínio da técnica de irrigação por gotejamento movida a energia solar

Investimento para o clima:
África (Azuri PayGo Energy): Inovação dos sistemas de energia para residências rurais
Peru (Deforestation-free Cocoa): Empréstimo com base em ativos de carbono para proteger as florestas e produzir cacau
Mundial (Microsoft Global Carbon Fee): transformar a cultura corporativa colocando um preço para o carbono.

Soluções tecnológicas:
Estados Unidos (ChargePoint Electric Vehicle Charging Corridors): Construir uma rede expressa de estação de carregamento de veículos eléctricos Uganda (Enabling Farmers to Adapt to Climate Change): Utilização de soluções tecnológicas para aumentar a resiliência.
Países Baixos (Fairphone): Produzir um telefone que melhora a vida e o meio ambiente
Quênia e Uganda (Lifelink Water Solutions): Utilização de ferramentas tecnológicas para fornecer água segura, sustentável e acessível.
Tonga, Samoa, Vanuatu e Papua Nova Guiné (Mapping Exposure to Sea Level Rise): Preparação para o risco de elevação do mar com as ferramentas espaciais on-line Ruanda e Tanzânia (Mobisol Smart Solar Homes): Energia solar em residências.

Organizações realizam manifestações

Da Agência Lusa

Organizações de defesa do meio ambiente convocaram ontem uma grande manifestação para este sábado, em Paris, apesar da proibição das autoridades francesas por motivos de segurança, depois dos atentados que deixaram 130 mortos na cidade.

As entidades que convocaram a manifestação, entre elas a 350.org, a Attac, a Confédération Paysanne (Confederação do Campo), a Réseau Sortir du Nucléaire (Rede Sair do Nuclear) e a Climate Games, informaram a polícia sobre a iniciativa e esperam "pelo menos 8 mil pessoas", disse um porta-voz.

Este será o primeiro grande protesto ecológico em Paris, relacionado com a conferência das Nações Unidas para o clima (COP21), que deverá terminar amanhã com um acordo entre 195 países mais a União Europeia para reduzir as emissões de gases de efeito estufa.

A marcha convocada para o dia anterior ao início da conferência, em 29 de novembro, foi cancelada com base nas regras de segurança que vigoram em Paris desde os atentados de 13 de novembro.

Para substituir a marcha, os organizadores pediram a quem pretendia participar que enviasse um par de sapatos que ficaria na Praça La République, para marcar a presença dos seus donos. No entanto, alguns grupos insistiram na manifestação, mas foram dispersados pela polícia que deteve 289 pessoas. Hoje, os manifestantes pretendem reunir-se no Arco do Triunfo e, uma hora depois, começar pela Avenida de la Grande Armée, oposta aos Champs Élysées. Meia hora antes de encerrar o ato, os manifestantes vão fazer dois minutos de silêncio pelas "vítimas de crimes do clima", e lançarão flores para o ar, informam os organizadores em comunicado.

Acordo será conhecido hoje

Da Agência Lusa

O presidente da conferência para o clima (COP21), Laurent Fabius, anunciou ontem que apresentará às 9h (6h em Brasília) de hoje aos líderes mundiais, um acordo entre 195 países mais a União Europeia para reduzir as emissões de gases de efeito estufa. Ele diz estar "certo" de que irá "ser aprovado".

"No seguimento das consultas que vou fazer, neste sábado, às 9h, estarei em condições de apresentar ao conjunto das partes um texto que, estou certo, será aprovado e será um grande passo em frente para o conjunto da humanidade", declarou Laurent Fabius aos jornalistas, ao lado do secretário-geral das Nações Unidas, Ban Ki-moon. "Estamos quase no fim do caminho, estou otimista", acrescentou.

O ministro dos Negócios Estrangeiros francês tinha inicialmente afirmado sua intenção de concluir o acordo de Paris na quinta-feira (10) para poder ser adotado formalmente. Mas, a última versão do projeto de acordo, apresentada na quinta-feira à noite, foi alvo de intensas negociações durante toda a madrugada.

"Trabalhamos muito nos últimos dias e ainda esta manhã terminamos o trabalho coletivo às 6h", disse ainda Laurent Fabius, ao acrescentar que iria retomar as consultas "com todos os grupos".

Os representantes de 195 países mais a União Europeia estão há duas semanas em Paris, na COP21, para conseguir um acordo vinculativo para a redução emissões de gases de efeito de estufa. O final da conferência estava inicialmente previsto para este sábado, mas foi adiado para sábado.

CRISE MIGRATÓRIA

Canadá recebe 1º avião com refugiados sírios

Da Agência Estado

Toronto (AE) - O primeiro avião do governo do Canadá transportando refugiados sírios chegou a Toronto, onde foram recebidos pelo primeiro-ministro, Justin Trudeau, que está levando para a frente sua promessa de receber 25 mil refugiados sírios até o final de fevereiro. Ao todo, 163 refugiados chegaram no primeiro voo militar.

O avião que partiu da Jordânia chegou pouco antes da meia-noite levando o primeiro de dois grandes grupos de refugiados sírios que chegarão ao país através do governo canadense. O segundo voo está previsto para chegar em Montreal neste sábado.

O primeiro-ministro Justin Trudeau cumprimentou algumas das famílias. A primeira família era de Kevork Jamkossian, um ginecologista de Aleppo, sua esposa Georgina Zires, um técnico de laboratório, e sua filha Madeleine, de 1 ano.

Hospitalidade

"Nós realmente gostaríamos de lhe agradecer por toda essa hospitalidade", disse Jamkossian a Trudeau através de um intérprete. "Você está em casa. Seja bem-vindo", respondeu Trudeau.

Às famílias foram entregues ursos de pelúcia e roupas de inverno Trudeau agradeceu todos os funcionários e voluntários que estavam estabelecendo os refugiados.

"Esta é uma noite maravilhosa, onde temos que mostrar não apenas um avião carregado de novos canadenses, mas temos que mostrar ao mundo como abrir nossos corações e dar boas-vindas às pessoas que estão fugindo de situações extraordinariamente difíceis", disse Trudeau. Cerca de 800 refugiados com destino ao Canadá estão sendo selecionados pela segurança e agentes de saúde a cada dia no Líbano e na Jordânia.

Das 163 pessoas que chegaram ontem à noite, 116 irão para novas casas na região de Toronto. Os demais irão para Ontário, British Columbia e Alberta.

> Cerca de 800 refugiados com destino ao Canadá são selecionados a cada dia no Líbano e na Jordânia

Fifa pode banir Marco Polo, presidente da FPF, do futebol
Página 23

NOVA ERA

Amadeu, um ano depois na FPF

Há um ano, clubes amadores e profissionais elegiam o novo presidente

Wellington Sérgio
wsergionobre@yahoo.com.br

FOTO: Ortilo Antônio

Eleito em 12 de dezembro do ano passado, Amadeu Rodrigues Júnior tem sido uma esperança dos clubes na revolução do futebol estadual

A data de hoje está cravada na história do futebol paraibano. Há exato um ano (12 de dezembro de 2014), o futebol paraibano elegia o novo presidente para a Federação Paraibana de Futebol. Amadeu Rodrigues Júnior, com o apoio da então presidente Rosilene de Araújo Gomes (que passou 24 anos no cargo), ganhou nas urnas o direito de comandar a FPF por quatro anos. Foram 37 votos a seu favor. O segundo colocado, Coriolano Coutinho obteve 29 votos, enquanto o médico João Máximo Malheiros teve 4 votos.

Passado um ano da nova gestão, os clubes filiados à entidade ainda questionam o futebol estadual. Cobram incansavelmente mais apoio da FPF e do presidente Amadeu Rodrigues, que, por diversas vezes, tem se deslocado à sede da Confederação Brasileira de Futebol para tentar resolver problemas referentes ao futebol paraibano.

Na opinião do vice-presidente do Auto Esporte, José Caetano, houve apenas uma alternância de poder, faltando muita coisa para fazer em benefício do futebol da Paraíba, principalmente para os clubes. "Não aconteceu nada, apenas saiu uma mulher e entrou um homem com a mesma mentalidade da dirigente anterior. O nosso futebol pede clemência e aguarda mudanças", disse.

O presidente do Botafogo, Guilherme Novinho, acredita que Amadeu possa fazer ainda mais pelo futebol paraibano, já que tem uma nova visão para que o esporte tenha dias melhores.

"A cada dia podemos melhorar nosso trabalho, e acredito no potencial do dirigente para dinamizar o esporte. Espero que os clubes possam ser ouvidos para buscar novas sugestões', observou.

Já o presidente do Atlético de Cajazeiras, Esuélio Morais, disse ter mudanças significativas durante este período. Segundo ele, o acesso está sendo melhor para conversar e discutir os assuntos, além de ter visitado e prometendo apoiar a terra do Padre Rolim. "O Atlético vem conseguindo interagir melhor na nova administração, com Amadeu mostrando que vai dar uma reviravolta no futebol paraibano. Ele veio várias vezes a Cajazeiras mostrando que dará apoio ao esporte sertanejo", explicou Esuélio.

No que diz respeito ao apoio ao futebol amador, uma das equipes que aguarda um maior empenho da Federação é o Clube Recreativo Kashima, do bairro do Cristo Redentor. O vice-presidente do clube, Normando José, disse que, apesar do presidente Amadeu Rodrigues comparecer em algumas praças esportivas para acompanhar as equipes de base, precisa ser mais atuante no que diz respeito a estrutura desses times. "Tudo começa na base. Sentimos esta deficiência e esta carência da Federação com todos nós", afirmou.

O responsável pelo Parayba Esporte Clube, do Conjunto Ernesto Geisel, Germano Souto, alegou que sente a falta de apoio da entidade, haja vista que, passados 365 dias, a entidade ainda não saiu do "palanque". "Prova disso é que este ano de 2015 negaram tudo para nós, e olhe que eles não sabem nem em quem o Parayba votou", desabafou.

Raposa é o primeiro da PB a estrear no Nordestão

O Campinense será o primeiro clube da Paraíba que vai estrear na Copa do Nordeste/2016, que acontecerá no dia 13 de fevereiro, contra o ABC-RN, às 19h15, no estádio Frasqueirão, em Natal-RN. O Botafogo, segundo representante do Estado, terá pela frente o Sport do Recife-PE, no estádio Almeidão, no dia 14 do mesmo mês. Na segunda rodada, no dia 16, a Raposa fará o seu primeiro compromisso em casa, quando vai encarar Imperatriz-MA, às 21h30 (horário local), no Amigão.

O campeão Estadual/2015 está incluído no Grupo A, ao lado de Salgueiro-PE, ABC-RN e Imperatriz-MA, enquanto o Alvinegro da capital está incluído no Grupo D, com Fortaleza, Sport do Recife-PE e Ríver-PI. Nas hostes Rubro-Negras atuar a primeira fora de casa é até salutar para testar o grupo na competição complicada e difícil. De acordo com o presidente William Simões, são jogos de ida e volta com todos em condições de brigar pela classificação. Segundo ele, não existe grupo e adversário fácil, com o Campinense buscar seu espaço na competição.

"Sempre foi uma disputa acirrada com o futebol da região crescendo a cada temporada. Resta o Campinense fazer a sua parte para brigar pelo bicampeonato", avaliou. Com relação a novos reforços o dirigente ressaltou que pode aparecer novidades, mas o grupo está praticamente fechado com a pré-temporada começando na próxima terça-feira.

Treze mira atacante do Atlético para 2016

O atacante Diego Neves, do Atlético do Espírito Santo, pode estar acertando com o Treze para o Estadual/2016. Após deixar o clube, a imprensa capixaba divulgou ontem, a ida do jogador para o futebol paraibano, em especial no Galo da Borborema. O jogador de 29 anos teve passagens pelo Oeste -SP, Noroeste-SP, Madureira -RJ, Americano-RJ, Sergipe, CSA-AL, Fortaleza e Slavia, da Bulgária. Em 2015, o atleta disputou a Série D do Brasileiro pelo Rio Branco-ES, onde marcou quatro gols em sete partidas. No Presidente Vargas o gerente de futebol alvinegro, Gil Baiano, prefere manter a cautela e não confirmou a negociação.

Mas por outro lado, que todo bom jogador interessa ao Treze que está formando o elenco para o Paraibano, que terá início no dia 31 de janeiro/2016. Segundo ele, além das negociações o jogador terá que passar pelos exames médicos para fechar o contrato. "É todo um processo para fechar um contrato profissional. Estamos avaliando nomes e o dele pode ser um dos reforços, mas não podemos adiantar nada", disse.

BOTAFOGO-PB

Warley diz que muito trabalho lhe dará vaga de titular no time

Um dos primeiros a chegar para o início da pré-temporada, o atacante Warley disse que vai brigar por uma vaga no time titular do Botafogo na próxima temporada. O experiente jogador, que vai encerrar a carreira no Belo no final de 2016, conta apenas com um companheiro da posição, Muller Fernandes, mas sabe que outros virão para a formação do elenco. Sempre cuidadoso e buscando ficar em forma o mais rápido possível, Warley espera dar sorte ao clube na busca de títulos na próxima temporada.

"Estou me cuidando sempre para quando a coisa começar está em forma para dar o melhor e marcar os gols para as vitórias. Mesmo respeitando os companheiros, quem não quer jogar de primeira?", disse. Sobre a disciplina e a "linha dura' que o treinador Itamar Shuller pretende implantar no Belo nas disputas do Estadual, Nordestão, Copa do Brasil e a Série C do Brasileirão, o atacante disse que sempre atuou por esta linha e que vai colaborar com o sucesso do campeão catarinense pelo Operário.

"Por onde passei sempre me apliquei e joguei para vencer os desafios, independente do clube. Claro que vou cooperar com o Shuller, afinal, se tiver sorte ganha todos", comentou. Por outro lado a diretoria deve divulgar na próxima semana novas contratações, já que os dirigentes aguardam a chegada dos contratos que foram enviados.

De acordo com o presidente Alvinegro, Gulherme Novinho, surpresas podem acontecer nos próximos dias, com chegada de novos reforços para se juntar àqueles que começaram os treinamentos físicos. "Outro grupo está para se apresentar à comissão, estamos dependendo apenas do acerto final. Acredito que teremos novidades na próxima semana para a torcida botafoguense", disse Novinho.

FOTO: Divulgação

Atacante Warley, que vai encerrar carreira no Belo, sabe que não será fácil ocupar vaga de titular

Curtas

"Cara de Sapato" busca revanche

A palavra é desolação. O paraibano Antônio Carlos "Cara de Sapato" Júnior fez um camp "perfeito" e uma perda de peso "perfeita" para fazer a luta perfeita contra Kevin Casey nos próximos dias. Por conta de uma dedada acidental no olho do oponente, no entanto, logo aos 11 segundos de luta, isso não foi possível. O combate foi interrompido pelo árbitro porque o americano afirmou não conseguir mais enxergar. O brasileiro mostrou desejo de enfrentar Kevin Casey novamente. Dessa vez, de preferência, em confronto que não termine em "No Contest". "Estou desolado com tudo isso. Espero ter outra oportunidade de lutar com ele. Seria interessante. É uma luta de dois faixas-pretas. Eu competi em nível mundial, ele é aluno do Rickson Gracie. Espero que casem essa luta o mais rápido possível", afirmou.

Belo e Kashima no ranking da CBF

A Confederação Brasileira de Futebol divulgou ontem o ranking 2016 de clubes de futebol feminino. A Paraíba tem duas equipes entre as 80 melhores ranqueadas. O Botafogo ocupa a 16ª posição com 4.856 pontos. O Kashima aparece na 67ª posição com apenas 300 pontos. A liderança é do São José, de São Paulo, com 14,520 pontos, seguido do Vitória-PE, que tem 13,070 pontos e Kindermann, de Santa Catarina (13.008).

Apesar do Botafogo-PB ter terminado o Campeonato Brasileiro de Futebol Feminino 2015 na oitava colocação, não lhe garantiu, porém, o oitavo lugar no ranking, haja vista a pontuação alta de outras equipes. Em relação ao Kashima, perdeu 200 pontos e 16 posições, em virtude de não ter participado mais de nenhuma competição promovida pela CBF.

FOTOS: Reprodução

Poliana Okimoto é uma das atrações do Rei e Rainha do Mar deste domingo

Estrelas da natação em desafio no Rio

Competição Rei e Rainha do Mar, em Copacabana, envolve os melhores nadadores do mundo neste domingo

Depois de fechar o circuito mundial na vice-liderança, garantir a vaga olímpica e curtir rápidas férias, Allan do Carmo está de volta às competições. Dessa vez o palco é um lugar bastante conhecido pelo nadador: a Praia de Copacabana, no Rio de Janeiro. Neste domingo, Allan participa do desafio Rei e Rainha do Mar e vai tentar o bicampeonato ao lado da nova parceira, Poliana Okimoto. Em 2014, ele foi campeão ao lado de Ana Marcela Cunha, também classificada para os Jogos do Rio. Outras estrelas da natação mundial também estarão presentes, serão quatro duplas estrangeiras dos Estados Unidos, África do Sul, Itália e Alemanha na briga. Além de Allan e Poliana, o Brasil também será representado pelos gaúchos Samuel de Bona e Betina Lorscheitter. A prova começa às 11h (de Brasília) e terá transmissão ao vivo durante o Esporte Espetacular.

"É uma competição de nível internacional no Brasil e com todas essas motivações extras, a vontade de vencer é muito grande. É uma prova muito rápida e os detalhes de transição fazem muita diferença. Quem conseguir fazer as melhores transições, vai se dar melhor. O meu ponto fraco é a corrida. Nas últimas semanas, fiz uns treinos para tentar melhorar nesse quesito e tentar fazer a diferença na natação - comentou Allan.

Diferente das tradicionais competições de águas abertas, o desafio Rei e Rainha do Mar é disputado em duplas mistas com revezamento no mar. O percurso será formado por 6 voltas de 500 metros (450m de água e 50m de areia), com três voltas para cada nadador. A primeira largada será feita pelos homens e, em seguida, nadam as mulheres, que terminam a prova definindo a dupla vencedora. Em 2013, Poliana Okimoto formou dupla com Samuel de Boa e, no ano passado, Allan conquistou o primeiro lugar ao lado da Ana Marcela.

"São duas grandes atletas e incomparáveis. Têm estilos totalmente diferentes uma da outra. Acho que o que vai mudar agora é a fase que estamos de iniciação de novo ciclo, que é o ciclo olímpico. Eu e Poliana temos um mês de treino e, no ano passado, foi minha última competição do ano.

JOGOS ESCOLARES

Nadadores do Brasil são destaques em Assunção

No encerramento das provas de natação dos Jogos Sul-Americanos Escolares, em Assunção, o sul-matogrossense Luís Henrique Mello conquistou na última quinta-feira a medalha de prata no revezamento 4x50m medley ao lado de Matheus Bides, Enzo Pereira e Marcos Ouriques. Com o resultado, o Brasil terminou na segunda colocação geral da natação, atrás apenas da Venezuela.

No quadro geral de medalhas, o Brasil soma até agora 62 medalhas: 31 ouros, 20 pratas e 11 bronzes.

Além de Luís Henrique, outros quatro sul-matogrossenses estão no torneio entre atletas de 12 a 14 anos: Hellen Messias (ouro no salto em distância), Caio França (ouro no revezamento 4x50m livre e bronze nos 50m peito), Leonardo Maganha (ouro no judô até 58kg) e Bruna Vieira (lançamento de dardo).

A 21ª edição do evento, promovido pelo Conselho Sul-Americano de Esporte (Consude), vai até o amanhã e tem a participação do País anfitrião, além de Brasil, Bolívia, Chile, Colômbia, Peru, Suriname, Equador, Uruguai e Venezuela.

Os Jogos Escolares tem dez modalidades esportivas. Vôlei, basquete, futsal e handebol serão disputadas no masculino e feminino. Judô, natação, tênis de mesa, xadrez, atletismo e atletismo para pessoas com deficiências são as modalidades individuais, também realizadas nos dois sexos.

A campanha do Brasil nos Jogos Sul-Americanos Escolares vem melhorando a cada ano e o País mantém a hegemonia no quadro de medalhas nas modalidades individuais.

No atletismo foram 26 medalhas, sendo seis conquistadas nas provas do último dia: ouro e prata no hexatlo para Pedro Prates e Ezequiel Souza. Ouro e prata também no salto em distância com Adrian Vieira e Matheus Mello.

Henrique Melo (D) ganha a prata no revezamento 4x50m medley

ATLETISMO

Federação muda índices para Olimpíadas

A Federação Internacional de Atletismo (IAAF, na sigla em inglês) decidiu mudar os índices olímpicos de 17 eventos dos Jogos de 2016. A mudança, feita no dia 26 de novembro mas divulgada apenas nessa quinta-feira, tem como objetivo aproximar-se do número alvo de participantes estimados para cada prova. Em algumas modalidades as marcas tornaram-se mais rígidas, mas nenhum atleta brasileiro será prejudicado. Na maioria dos casos, o que ocorreu foi um afrouxamento dos índices, com as marcas tornando-se, a partir de agora, mais acessíveis aos competidores.

O Comitê Olímpico Internacional (COI) foi notificado oficialmente, mas a Confederação Brasileira de Atletismo (CBAt) afirma que ainda não recebeu uma circular oficial da IAAF informando sobre a mudança. A entidade aguardará esse comunicado para posicionar-se e reavaliar a lista de atletas do País com índice para 2016. Com as marcas mais baixas, é provável que este número sofra alterações.

Mundial

A escolha da cidade de Eugene, nos Estados Unidos, como sede do Mundial de Atletismo de 2021 gerou suspeitas, e a Justiça Francesa abriu investigação no dia 1º de dezembro sobre o caso. A informação da rede de televisão britânica BBC foi confirmada pela AFP.

Eugene, que foi derrotada pelo Catar na disputa para receber a competição em 2019, foi escolhida para sediar a edição seguinte sem que o tradicional processo de avaliar outras candidaturas tivesse sido realizado. Este mesmo procedimento excepcional também tinha acontecido quando foi definido que Osaka organizaria o Mundial de 2017.

Atletas terão mais dificuldades para alcançar marcas para Jogos Olímpicos

NA RIO 2016

Federer vai jogar ao lado de Martina Hings

Roger Federer confirmou ontem que irá mesmo jogar ao lado de Martina Hingis o torneio de duplas mistas nos Jogos Olímpicos do Rio de Janeiro. O anúncio foi feito durante uma entrevista coletiva em Dubai, onde neste fim de semana ele participa da IPTL, um torneio-exibição com os principais tenistas do planeta. A informação havia sido antecipada na semana passada pelo jornal suíço Le Matin. Os suíços reeditarão uma parceria que fizeram em 2001, quando conquistaram o título da Copa Hopman. Ex-número 1 do mundo, Federer é o atual terceiro colocado do ranking da ATP. Já Martina Hingis, que foi número 1 de simples pela primeira vez em 1997 e se aposentou em 2007, retomou a carreira em 2013 focada apenas em duplas e ocupa atualmente a segunda posição no ranking da WTA para duplas. Em 2015, atuando ao lado da indiana Sania Mirza, conquistou o título de três Grand Slams - só não levantou a taça em Roland Garros.

No Rio de Janeiro, Hingis disputará apenas a segunda Olimpíada de sua carreira. A outra foi em Atlanta-1996, quando foi eliminada na segunda rodada de simples e nas quartas de final em duplas.

Já Federer irá para a sua quarta Olimpíada, tendo jogado a primeira em Sydney-2000. Ele tem uma medalha de ouro em duplas, com Wawrinka (Pequim-2008) e uma de prata (Londres-2012).

EUROCOPA 2016

Sorteio será hoje na França

FOTOS: Reprodução

Evento acontece em Paris e disputas estão previstas para junho

Os grupos da próxima edição da Eurocopa serão definidos em sorteio hoje, a partir de 15h (horário de Brasília), em Paris, com expectativa sobre o destino da Itália, única potência que não figura entre as seis cabeças de chave.

Além da anfitriã França, que obrigatoriamente vai para o Grupo A, Alemanha, Bélgica, Espanha, Inglaterra e Portugal, cinco primeiras colocadas no ranking da Uefa de seleções em outubro neste ano, ocuparão as vagas de número 1 das chaves.

Com isso, um destes participantes encarará a 'Azzurra', o que pode provocar, inclusive, uma reedição da final da última Euro, entre italianos e espanhóis, um confronto de tetracampeões mundiais, ou um duro teste para a seleção anfitriã.

Além da Itália, compõem o segundo pote do sorteio, Áustria, Croácia, Rússia, Suíça e Ucrânia. No terceiro aparecem Eslováquia, Hungria, Polônia, República Tcheca, Romênia e Suécia, enquanto o quarto é composto por Albânia, Irlanda, Islândia, País de Gales, Irlanda do Norte e Turquia.

A solenidade será apresentada pelo ex-meia holandês Ruud Gullit, campeão europeu em 1988. Outro mestre de cerimônias será o ex-lateral esquerdo francês Bixente Lizarazu, que levantou o troféu em 2000.

Outros participantes confirmados: Vicente del Bosque, o francês David Trezeguet, o alemão Oliver Bierhoff, o tcheco Antonín Panenka e o grego Angelos Charisteas, que também tiveram grandes momentos na competição continental.

O procedimento para definição dos grupos da primeira Eurocopa com 24 seleções, começará com a distribuição dos cabeças de chave. Como a França já está na primeira posição, a bola inicial vai para o Grupo B, e assim, sucessivamente, até o F.

Em seguida, se passará para o quarto pote, indo em seguida para o terceiro e o segundo, quando, aí sim, a composição estará completa, assim como a ordem dos jogos, que já foi pré-definida.

A abertura será em 10 de junho, no Stade de France, em Saint-Denis, com a França encarando a seleção que ficar determinada como A2.

Da fase inicial da competição, avançarão os dois primeiros colocados de cada grupo, além dos quatro melhores terceiros, que disputarão inédita oitavas de final. A partir daí, a Euro passa a ser eliminatória, terminando em 10 de julho, também no Stade de France.

Seleções

Pote 1
França, Alemanha, Bélgica, Espanha, Inglaterra e Portugal.

Pote 2
Áustria, Croácia, Itália, Rússia, Suíça e Ucrânia.

Pote 3
Eslováquia, Hungria, Polônia, República Tcheca, Romênia e Suécia.

Pote 4
Albânia, Irlanda, Islândia, País de Gales Irlanda do Norte e Turquia

A seleção espanhola integra o pote I e será cabeça de chave devido ao ranking. No total serão 24 seleções na briga pelo título das mais importantes competições da Europa

CERCO FECHADO

Marco Polo pode ser banido do futebol pela Fifa

Presidente licenciado da Confederação Brasileira de Futebol, Marco Polo Del Nero está sendo investigado pela Fifa e pode ser banido do futebol caso seja comprovada a violação do estatuto da CBF nas eleições para novo vice-presidente da entidade.

A Fifa está montando um dossiê para análise que poderá causar até uma suspensão da CBF do futebol internacional, segundo reportagem do jornal O Estado de S. Paulo. Ricardo Teixeira e o próprio Del Nero já estão sob a mira do FBI e o mandatário do futebol brasileiro poderia agora ser punido também pela Fifa.

Até a próxima quarta-feira é o prazo para que alguma decisão seja tomada por parte das autoridades que acompanham o caso. Esse também será o dia que haverá a escolha do substituto de José Maria Marin na vice-presidência da CBF.

O coronel Nunes, presidente da Federação Paraense de Futebol é o único candidato. Marcus Vicente, presidente interino da CBF, convocou as eleições para o novo vice. Nunes, caso chegue ao pleito, seria o vice-presidente da entidade mais velho e, segundo o estatuto, será ele quem deve assumir a presidência caso Marco Polo Del Nero saia em definitivo.

Essa seria uma manobra do dirigente para evitar que Delfim Peixoto, presidente da Federação Catarinense de Futebol, assuma o cargo máximo da entidade, já que integra a oposição.

Presidente licenciado, Marco Polo pode ter infringido as normas da Fifa com as manobras na CBF

Kalil diz que saída do Cruzeiro da Liga fortalece a posição da CBF

Diretor-executivo da Primeira Liga, o ex-presidente do Atlético Mineiro Alexandre Kalil disse para a Rádio Itatiaia que recebeu a decisão do presidente Gilvan de Pinho de se desligar da entidade - definindo que o Cruzeiro não jogará a primeira edição da competição por ter se sentido traído por não ter sido informado da eleição de Mário Celso Petraglia (com quem Gilvan dividia a liderança da Liga) para a presidência da entidade a partir de 2016 - com muita surpresa, pois Gilvan sempre deu muita importância para a união dos clubes e que agora, com essa decisão, deu corda exatamente para os detratores.

"A saída de qualquer clube da Liga, com o tempo escasso que temos e com a competição que é tão bombardeada, serve apenas para dar força para quem está investigado pelo FBI como quadrilha. Isso ajuda os investigados e irá contra quem quer mudar o futebol brasileiro, esse é o problema. E eu não tive como não me surpreender. Há um tempo fui numa reunião no Cruzeiro para me demitir por um motivo muito grave - minha família estava sendo agredida - e o Gilvan nem me deixou sentar e disse que tínhamos um compromisso com o futebol brasileiro e que eu não poderia sair. Agora, por um motivo menor, pois acho que ocorreu um mal-entendido, ele saiu."

Kalil continuou comentando sobre a eleição e lamentou o desastre comercial que a decisão do mandatário cruzeirense gera:

"Na minha opinião, teve um lado que trabalhou uma convocação e acabou ganhando. Os clubes sabiam da eleição com 15 dias de antecedência, mas ele ficou magoado. Aliás, eu nem votei, pois estatutariamente o executivo não vota. Falei para ele não sair e ficar com o Mário, pois se tratava de um motivo menor. Flamengo e Fluminense tentaram demovê-lo. Estamos trabalhando bem para fechar o acordo. Há um pool de TVs unidos de um lado e a outra emissora do outro, bem encaminhados. E uma saída do Cruzeiro comercialmente era um desastre.

FUTEBOL FEMININO NAS OLIMPÍADAS

Técnico da seleção está preocupado com o corte das jogadoras

Em alguns meses, Vadão terá uma missão: escolher as 18 jogadoras que irão compor o grupo para a disputa das Olimpíadas. Atualmente, são 35 atletas que estão ou já passaram pela seleção permanente. O técnico acredita que a "dor de cabeça" será grande, pois todas se empenham ao máximo por um lugar na delegação. O treinador lembra que até o último momento pode haver trocas. Antes do Mundial do Canadá, em junho, por exemplo, Érika e Bruna Benites acabaram cortadas por lesão.

"Vou ser bem criterioso. Pelo que as meninas têm falado, todas elas querem ir para a Olimpíada. Há atletas que quando veem muita dificuldade, muitas atletas brigando, vão meio que desanimando. E isso acaba "facilitando" nosso trabalho por exclusão. Não é o caso aqui. Eu vou ter muita dor de cabeça para escolher porque todas elas estão com muita vontade. Nós não tivemos aqui a Érika e a Cristiane porque o Paris Saint-Germain não liberou. A (Bruna) Benites, que era capitã do time, não foi nem para o Mundial por contusão.

Outras meninas que estão fora e não participaram aqui no torneio nós temos 35 atletas selecionadas que fazem parte dessa lista larga. Então vai ser muito difícil de 35 tirar 18. Mas vai depender muito também delas porque daqui até a Olimpíada é muito tempo.

No Mundial, a gente teve as lesões da Érika e da Benites em cima da hora. As atletas têm que se conscientizar que elas precisam estar bem porque ninguém sabe o que vai acontecer até lá. Se todo mundo estiver bem, a dor de cabeça será só minha. Aí terei que ter um critério de interpretação muito bom juntamente com a comissão que me ajuda muito para a gente levar 18 e suprir todas as nossas necessidades nas Olimpíadas" disse Vadão.

José Aldo é o atual campeão da UFC na categoria Peso-Pena. Ele começou a sua carreira no MMA em 2004 e possui uma série de nocautes impressionantes no currículo

Conor McGregor é i irlandês e já foi campeão Peso-Leve e Peso-Pena do Cage Warriors, sendo o primeiro lutador profissional a ter dois títulos em duas categorias diferentes.

FOTOS: Reprodução

Combate mais esperado do ano

Brasileiro está invicto e busca manter hegemonia no octógono hoje à noite

O UFC viu cair, um a um, seus grandes nomes nos últimos anos. Apenas um sobrou para contar história e ele provavelmente fará o maior capítulo dela hoje, no UFC 194. José Aldo não é apenas o único campeão linear dos pesos pena que o UFC já teve. Ele é o melhor do evento entre todas as categorias e coloca essa posição a prova contra Conor McGregor.

Não são apenas 10 anos invicto no MMA, não é apenas o tempo, mas também como Aldo conseguiu se manter no topo. Desde que ele foi para os grandes eventos dos Estados Unidos (WEC e depois o UFC), José Aldo correu pouquíssimos riscos, ele foi amplamente dominante sobre seus adversários. Quando não conseguiu um nocaute avassalador, ele ficou 25 minutos batendo em seu rival. Isso contra qualquer um. Do estreante do WEC ao ex-campeão dos leves Frankie Edgar.

Mesmo lutando em Las Vegas, nos Estados Unidos, o irlandês Conor McGregor se sente em casa lutando no ginásio do MGM Grand Garden Arena. O irlandês tem o carinho da torcida norte-americana. Como de costume, não perde a chance de provocar José Aldo, seu adversário pela unificação dos cinturões dos penas.

PROGRAMAÇÃO

UFC 194

Card principal

Pena: José Aldo x Conor McGregor
Médio: Chris Weidman x Luke Rockhold
Médio: Ronaldo Jacaré x Yoel Romero
Meio-médio: Demian Maia x Gunnar Nelson
Pena: Max Holloway x Jeremy Stephens

Card preliminar

Galo: Urijah Faber x Frankie Saenz
Palha feminino: Tecia Torres x Jocelyn Jones-Lybarger
Meio-médio: Warlley Alves x Colby Covington
Leve: Léo Santos x Kevin Lee
Leve: Joe Proctor x Magomed Mustafaev
Leve: John Makdessi x Yancy Medeiros
Meio-médio: Court McGee x Márcio Lyoto

"Sinto o José Aldo algemado, preso, se forçando a fazer algo que ele não quer. Está confuso, não sabe o que ele quer. Está apenas esperando para o que virá", afirmou McGregor. "Estou me sentindo bem com meu corpo, meu ritmo e vou colocar tudo a prova hoje".

O Ultimate, em parceria com a EA Sports, decidiu incrementar o "prêmio" pela vitória no aguardado evento principal do UFC 194, em 12 de dezembro. O vencedor entre José Aldo e Conor McGregor, além de se tornar o campeão absoluto do peso-pena na organização, também estampará a capa da nova edição do game eletrônico da companhia, UFC 2, ao lado de Ronda Rousey, ex-campeã peso-galo e maior estrela do MMA na atualidade. O presidente do UFC, Dana White, fez o anúncio ao vivo na TV americana, e a EA Sports lançou vídeo promovendo a luta e o game. Na página, é possível selecionar como cada um dos dois lutadores vai vencer o combate, e um vídeo é gerado com uma animação do final escolhido pelo internauta.

O UFC 194 acontece no MGM Grand Hotel, em Las Vegas e conta com duas disputas de cinturão. Além de José Aldo, campeão linear dos penas, colocar sua invencibilidade dentro do UFC em jogo contra o dono do cinturão interino, Conor McGregor, o campeão dos médios, Chris Weidman, enfrenta Luke Rockhold. O evento tem início às 21h30 (de Brasília), com o card preliminar programado para a 1h de domingo.

Causos&lendas do nosso futebol

Francisco Di Lorenzo Serpa membro da API, UBE e APP - falserpa@oi.com.br

Você lembra de Adelino?

Ele nasceu na cidade potiguar de Mossoró-RN, no ano de 1949 e lá iniciou a sua brilhante carreira no juvenil do Ypiranga. Em 1969 chegou ainda jovem para fazer carreira e nome no Treze Futebol Clube, time que defendeu por vários anos e atingiu a marca 152 gols com a sua camisa.

Estamos falando do grande artilheiro Adelino Aquino Neto, o popular centroavante "Adelino", que por muitos anos amedrontou as defesas dos times paraibanos. Em 1979, em jogo válido pelo campeonato estadual, o Treze aplicou uma enorme goleada no time do Nacional de Cabedelo pelo escore de 13 a 0; oito gols foram de sua autoria, escrevendo o seu nome na galeria de goleadores como Dario e Pelé, que marcaram várias vezes em uma única partida. Esse feito lhe rendeu o troféu nacional denominado de "Bola de Ouro."

Adelino tinha como características principais a explosão e a velocidade dentro das quatro linhas. Boa estatura, físico privilegiado e uma excelente visão de jogo completavam esse artilheiro que jogou onze anos como profissional. Ele vestiu ainda as camisas do Fortaleza, do Sampaio Corrêa, do Tiradentes-PI e da extinta Desportiva Borborema, esse último já extinto ficou conhecido como o Gavião.

Na hora de encerrar a sua carreira, no dia 7 de maio do ano de 1980, estava o "Leão" - apelido carinhoso que ganhou da imprensa - vestindo a camisa de número 9 do Treze Futebol Clube. Foi em um jogo amistoso contra o Guarabira que terminou com o placar de 1 x 0 com gol de sua autoria.

Ao encerrar a sua participação como jogador profissional, Adelino montou uma oficina mecânica na Rainha da Borborema, cidade que permaneceu residindo e angariou a amizade de um número significativo de amigos e admiradores.

Já aposentado das chuteiras ele teve o prazer e a satisfação de comparecer no plenário da Casa Félix de Araújo, no dia 26 de novembro de 2007, para receber o título de cidadão da cidade de Campina Grande; reconhecimento que veio a somar com as outras merecidas homenagens que tinha recebido. O plenário esteve lotado de ex-diretores, torcedores e cronistas que compareceram para prestigiarem a entrega do diploma ao ex-jogador. A propositura foi do vereador Perón Japiassú e devidamente chancelada pelos demais legisladores mirins.

Souto
Serviço notarial e registral
2º OFÍCIO DE PROTESTO - 5º OFÍCIO DE NOTAS
BELA. MARIA ÂNGELA SOUTO CANTALICE
Praca 1817, 40 - Centro - J. Pessoa - Fone: 3241.3040
E D I T A L

Responsavel.: DANIELA DA SILVA PEREIRA
CPF/CNPJ: 267193418-12
Titulo: DUP VEN MER IND R$ 132,40
Apresentante: BCO BRADESCO S.A.607469480001.12
JOAO PESSOA PB
Protocolo: 2015 - 067061
Responsavel.: D E M MOVEIS E DECORACOES LTDA
CPF/CNPJ: 003960624/0001-49
Titulo: DUP VEN MER IND R$ 1.832,70
Apresentante: BCO BRASIL S.A-00.000.000/4298-64
JOAO PESSOA PB
Protocolo: 2015 - 071535
Responsavel.: DAVID FERREIRA DA SILVA
CPF/CNPJ: 675410204-78
Titulo: CED CRE BAN IND R$ 2.575,65
Apresentante: REALE ADVOGADOS ASSOCIADOS
Protocolo: 2015 - 071163
Responsavel.: ELIANE DA SILVA ALVES
CPF/CNPJ: 096350294-89
Titulo: DUP VEN MER IND R$ 195,00
Apresentante: CEF-AG TRINC.00360.305.0001.04
JOAO PESSOA PB
Protocolo: 2015 - 070642
Responsavel.: FABIO ANTONIO DE LIMA
CPF/CNPJ: 073020164-37
Titulo: DUP VEN MER IND R$ 105,00
Apresentante: CEF-AG TRINC.00360.305.0001.04
JOAO PESSOA PB
Protocolo: 2015 - 070629
Responsavel.: GERALDO JOAO DE ANDRADE
CPF/CNPJ: 161525304-15
Titulo: DUP PRES SER IN R$ 200,00
Apresentante: CEF-AG TRINC.00360.305.0001.04
JOAO PESSOA PB
Protocolo: 2015 - 070636
Responsavel.: JACIDONE GOMES RODRIGUES ME
CPF/CNPJ: 008779914/0001-04
Titulo: DUP VEN MER IND R$ 2.288,97
Apresentante: BCO SANTANDER S.A-90400888/000142
JOAO PESSOA PB
Protocolo: 2015 - 071012
Responsavel.: LINDALVA DE LACERDA OLIVEIRA
CPF/CNPJ: 591893984-91
Titulo: DUP PRES SER IN R$ 200,00
Apresentante: CEF-AG TRINC.00360.305.0001.04
JOAO PESSOA PB
Protocolo: 2015 - 070634
Responsavel.: LUIZ SIMOES FILHO
CPF/CNPJ: 005154951/0001-39
Titulo: DUP VEN MER IND R$ 1.500,00
Apresentante: BCO BRASIL S.A-00.000.000/4298-64
JOAO PESSOA PB
Protocolo: 2015 - 071525
Responsavel.: LE SAMURAI SERVICOS DE ALIMENTOS LT
CPF/CNPJ: 022113752/0001-00
Titulo: DUP PRES SER IN R$ 653,00
Apresentante: CEF-AG TRINC.00360.305.0001.04
JOAO PESSOA PB
Protocolo: 2015 - 071151
Responsavel.: NOBERTO MEDEIROS DE LUCENA
CPF/CNPJ: 676823324-68
Titulo: CED CRE BAN IND R$ 6.790,41
Apresentante: REALE ADVOGADOS ASSOCIADOS
Protocolo: 2015 - 071164
Responsavel.: PONTUAL DISTR. DE MEDICAMENTOS LTDA
CPF/CNPJ: 010554743/0001-67
Titulo: DUP VEN MER IND R$ 11.032,23
Apresentante: BCO BRASIL S.A-00.000.000/4298-64
JOAO PESSOA PB
Protocolo: 2015 - 071556
Responsavel.: SERVI-SAN LTDA
CPF/CNPJ: 006855175/0015-62
Titulo: DUP VEN MER IND R$ 209,01
Apresentante: BCO BRASIL S.A-00.000.000/4298-64
JOAO PESSOA PB
Protocolo: 2015 - 071197
Responsavel.: SEVERINA PEREIRA DE MACENA
CPF/CNPJ: 930647804-68
Titulo: DUP VEN MER IND R$ 1.116,37
Apresentante: BCO SANTANDER S.A-90400888/000142
JOAO PESSOA PB
Protocolo: 2015 - 071564
Responsavel.: SANDRA RACKEL LEITE NOVAES - ME
CPF/CNPJ: 019053812/0001-23
Titulo: DUP VEN MER IND R$ 928,62
Apresentante: BCO BRADESCO S.A.607469480001.12
JOAO PESSOA PB
Protocolo: 2015 - 071374

Em obediencia ao Art. 15 da Lei No. 9.492, de 10 de Setembro de 1997, ficam intimadas as Pessoas Fisicas e Juridicas acima citadas a virem pagar os titulos supra, no prazo de tres dias uteis, ou darem, por escrito, as razoes por que nao o fazem, dirigindo-se, para tanto,ao 2o Tabelionato de Protesto, a Praca 1817, 40 - Centro - Joao Pessoa-PB, sob pena de serem os referidos titulos PROTESTADOS, na forma da LEI.

Joao Pessoa, 12/12/2015
Bela. MARIA ANGELA SOUTO CANTALICE
- Titular -

TOSCANO DE BRITO
SERVICO NOTARIAL E REGISTRAL
Rua Cândido Pessoa, 31
Fone: 241.7177
1º O F I C I O D E P R O T E S T O
E D I T A L

Responsavel.: AGLAENE DE MOURA FARIAS
CPF/CNPJ: 048776624-56
Titulo: DUP PRES SER IN R$ 49,93
Apresentante: BANCO ITAU S/A-60701190/4132-80
JOAO PESSOAPB
Protocolo: 2015 - 072022
Responsavel.: A.L VASCONCELOS CONST. E INCORP. LT
CPF/CNPJ: 010672827/0001-03
Titulo: DUP VEN MER IND R$1.888,75
Apresentante: BCO BRASIL S.A-00.000.000/4298-64
JOAO PESSOAPB
Protocolo: 2015 - 071752
Responsavel.: ANA CAROLINA DUARTE DA SILVA 073244
CPF/CNPJ: 021627974/0001-70
Titulo: DUP VEN MER IND R$390,00
Apresentante: BANCO DO BRADESCO-60746948/342340
JOAO PESSOAPB
Protocolo: 2015 - 071967
Responsavel.: BENEDITO DEODATO GOUVEIA
CPF/CNPJ: 112297804-91
Titulo: CHEQUER$3.585,24
Apresentante: BANCO BRADESCO S/A AG B TRIUNFO
JOAO PESSOAPB
Protocolo: 2015 - 070622
Responsavel.: BOM DE MAIS MANDACARU - MERCADINHO
CPF/CNPJ: 014328698/0001-83
Titulo: DUP VEN MER IND R$532,40
Apresentante: BCO BRASIL S.A-00.000.000/4298-64
JOAO PESSOAPB
Protocolo: 2015 - 070116
Responsavel.: COND. RESD.ED.KYRIOS
CPF/CNPJ: 011217359/0001-31
Titulo: DUP VEN MER IND R$100,00
Apresentante: BANCO ITAU S/A-60701190/4132-80
JOAO PESSOAPB
Protocolo: 2015 - 070590
Responsavel.: CONEXAO E CONTRUCOES LTDA
CPF/CNPJ: 017864118/0001-60
Titulo: DUP VEN MER IND R$360,00
Apresentante: BANCO DO BRADESCO-60746948/342340
JOAO PESSOAPB
Protocolo: 2015 - 071048
Responsavel.: EDILMA DA SILVA ARAUJO
CPF/CNPJ: 097435324-80
Titulo: DUP VEN MER IND R$ 90,00
Apresentante: BANCO SANTANDER BANESPA S/A
JOAO PESSOAPB
Protocolo: 2015 - 070377
Responsavel.: ELIANE DA SILVA ALVES
CPF/CNPJ: 096350294-89
Titulo: DUP VEN MER IND R$550,00
Apresentante: CAIXA ECONOMICA FEDERAL AG.: 0037
JOAO PESSOAPB
Protocolo: 2015 - 070303
Responsavel.: FABIA DANIELA CARVALHO DOS ANJOS
CPF/CNPJ: 024249194-45
Titulo: DUP VEN MER IND R$281,66
Apresentante: CAIXA ECONOMICA FEDERAL AG.: 0037
JOAO PESSOAPB
Protocolo: 2015 - 071665
Responsavel.: FPN DEPOSITO DE MATERIAL DE CONSTRU
CPF/CNPJ: 014338843/0001-07
Titulo: DUP VEN MER IND R$226,16
Apresentante: BANCO SANTANDER BANESPA S/A
JOAO PESSOAPB
Protocolo: 2015 - 071795
Responsavel.: FPN DEPOSITO DE MATERIAL DE CONSTRU
CPF/CNPJ: 014338843/0001-07
Titulo: DUP VEN MER IND R$564,33
Apresentante: BANCO SANTANDER BANESPA S/A
JOAO PESSOAPB
Protocolo: 2015 - 071796
Responsavel.: GENILDO FRANCISCO MENDES
CPF/CNPJ: 440727674-68
Titulo: DUP VEN MER IND R$2.000,00
Apresentante: BCO BRASIL S.A-00.000.000/4298-64
JOAO PESSOAPB
Protocolo: 2015 - 070144
Responsavel.: HENRIQUE CESAR PEREIRA CAVALCANTI
CPF/CNPJ: 017227874-06
Titulo: CONTR ALUG INDR$450,00
Apresentante: EUGENIO MESSIAS MARTINS DE OLIVEIRA
Protocolo: 2015 - 070039
Responsavel.: ISRAEL VIEIRA CARNEIRO
CPF/CNPJ: 519161934-04
Titulo: DUP VEN MER IND R$830,00
Apresentante: CAIXA ECONOMICA FEDERAL AG.: 0037
JOAO PESSOAPB
Protocolo: 2015 - 070683
Responsavel.: JANETE DE OLIVEIRA ALEXANDRE
CPF/CNPJ: 040958233/0001-16
Titulo: DUP VEN MER IND R$537,45
Apresentante: BANCO ITAU S/A-60701190/4132-80
JOAO PESSOAPB
Protocolo: 2015 - 072053
Responsavel.: JOSEMAR BELMONT
CPF/CNPJ: 092208604-49
Titulo: NT PROMISSORIAR$270,00
Apresentante: SYLVIO SILOMAR DA SILVA FILHO
Protocolo: 2015 - 070625
Responsavel.: JULIANA BARZOTTO
CPF/CNPJ: 022689474/0001-25
Titulo: DUP PRES SER IN R$160,00
Apresentante: CAIXA ECONOMICA FEDERAL AG.: 0037
JOAO PESSOAPB
Protocolo: 2015 - 070295
Responsavel.: JULIANA CLAUDINO DE ALCANTARA
CPF/CNPJ: 013867162/0001-73
Titulo: DUP VEN MER IND R$181,45
Apresentante: BANCO ITAU S/A-60701190/4132-80
JOAO PESSOAPB
Protocolo: 2015 - 072025
Responsavel.: KELLYANI GOMES DA CRUZ 10113261403
CPF/CNPJ: 019620364/0001-00
Titulo: DUP VEN MER IND R$1.655,88
Apresentante: BCO BRASIL S.A-00.000.000/4298-64
JOAO PESSOAPB
Protocolo: 2015 - 070358
Responsavel.: LUCINEIDE ANTONIA DE SOUZA
CPF/CNPJ: 003442404/0001-23
Titulo: DUP VEN MER IND R$ 94,79
Apresentante: BANCO DO BRADESCO-60746948/342340
JOAO PESSOAPB
Protocolo: 2015 - 071340
Responsavel.: LUCINEIDE SANTOS CARNEIRO ME
CPF/CNPJ: 013065637/0001-08
Titulo: DUP PRES SER IN R$326,40
Apresentante: CAIXA ECONOMICA FEDERAL AG.: 0037
JOAO PESSOAPB
Protocolo: 2015 - 070651
Responsavel.: MALUAR - COMERCIO DE ROUPAS E ACESS
CPF/CNPJ: 021600708/0001-53
Titulo: DUP VEN MER IND R$1.609,44
Apresentante: BANCO DO BRADESCO-60746948/342340
JOAO PESSOAPB
Protocolo: 2015 - 071049
Responsavel.: MARCELO GUIMARAES DE SOUSA
CPF/CNPJ: 205475014-04
Titulo: DUP VEN MER IND R$700,00
Apresentante: BCO BRASIL S.A-00.000.000/4298-64
JOAO PESSOAPB
Protocolo: 2015 - 069832
Responsavel.: MARLI CANDIDO FRANCISCO
CPF/CNPJ: 021742850/0001-35
Titulo: DUP PRES SER IN R$380,00
Apresentante: CAIXA ECONOMICA FEDERAL AG.: 0037
JOAO PESSOAPB
Protocolo: 2015 - 070676
Responsavel.: MICHELI AMORIM DE FIGUEIREDO 0
CPF/CNPJ: 021428374/0001-82
Titulo: DUP VEN MER IND R$110,00
Apresentante: BANCO ITAU S/A-60701190/4132-80
JOAO PESSOAPB
Protocolo: 2015 - 069654
Responsavel.: NELMA BERNADETE OSORIO CORTES
CPF/CNPJ: 022431842/0001-30
Titulo: DUP VEN MER IND R$307,38
Apresentante: CAIXA ECONOMICA FEDERAL AG.: 0037
JOAO PESSOAPB
Protocolo: 2015 - 070649
Responsavel.: N S G DIS IMPORTACAO DE PRO OPTICOS
CPF/CNPJ: 019306193/0001-31
Titulo: DUP VEN MER IND R$820,60
Apresentante: BANCO DO BRADESCO-60746948/342340
JOAO PESSOAPB
Protocolo: 2015 - 071359
Responsavel.: P&B COMERCIO VAREJISTA DE COMP
CPF/CNPJ: 020590404/0001-90
Titulo: DUP VEN MER IND R$300,00
Apresentante: BANCO ITAU S/A-60701190/4132-80
JOAO PESSOAPB
Protocolo: 2015 - 070250
Responsavel.: P&B COMERCIO VAREJISTA DE COMP
CPF/CNPJ: 020590404/0001-90
Titulo: DUP VEN MER IND R$250,00
Apresentante: BANCO ITAU S/A-60701190/4132-80
JOAO PESSOAPB
Protocolo: 2015 - 070519
Responsavel.: PB0031 - ESL SERVICOS E LOCACOES LT
CPF/CNPJ: 007836753/0001-80
Titulo: DUP VEN MER IND R$312,75
Apresentante: BANCO SANTANDER BANESPA S/A
JOAO PESSOAPB
Protocolo: 2015 - 070389
Responsavel.: PLANALTO EMPREENDIMENTOS IMOB LTDA
CPF/CNPJ: 018157722/0001-10
Titulo: DUP VEN MER IND R$1.192,50
Apresentante: HSBC BANK BRASIL-01701201/0001-89
JOAO PESSOAPB
Protocolo: 2015 - 070282
Responsavel.: PW EMPREENDIMENTOS E CONSTRUCOES LT
CPF/CNPJ: 012906072/0001-81
Titulo: INDIC DUPLICATA R$353,06
Apresentante: BANCO DO NORDESTE S/A AG CENTRO
JOAO PESSOAPB
Protocolo: 2015 - 071176
Responsavel.: RCA CONSTRUCOES LTDA
CPF/CNPJ: 008766483/0001-41
Titulo: DUP VEN MER IND R$1.008,00
Apresentante: BANCO DO BRADESCO-60746948/342340
JOAO PESSOAPB
Protocolo: 2015 - 070496
Responsavel.: RICARDO PEREIRA NETO 07697332477
CPF/CNPJ: 021660821/0001-24
Titulo: DUP VEN MER IND R$456,70
Apresentante: CAIXA ECONOMICA FEDERAL AG.: 0037
JOAO PESSOAPB
Protocolo: 2015 - 070661
Responsavel.: VERONICA MARIA NOBREGA ALMEIDA ME
CPF/CNPJ: 018923229/0001-63
Titulo: DUP VEN MER IND R$1.049,56
Apresentante: BANCO DO BRADESCO-60746948/342340
JOAO PESSOAPB
Protocolo: 2015 - 071368
Responsavel.: VIVIANE PAREDES FELIX
CPF/CNPJ: 012767120/0001-06
Titulo: DUP VEN MER IND R$384,47
Apresentante: BCO BRASIL S.A-00.000.000/4298-64
JOAO PESSOAPB
Protocolo: 2015 - 071718
Responsavel.: W R AGROINDUSTRIA
CPF/CNPJ: 011488104/0001-03
Titulo: DUP VEN MER IND R$ 288.960,00
Apresentante: BCO BRASIL S.A-00.000.000/4298-64
JOAO PESSOAPB
Protocolo: 2015 - 071777
Responsavel.: RODRIGO F ROQUE
CPF/CNPJ: 028288924-84
Titulo: IND DE CARNETR$471,00
Apresentante: BERCARIO E ESCOLA ABC KIDS LTDA
Protocolo: 2015 - 068714
Responsavel.: MARQUIZA EVENTOS E SERVICOS EIRELI
CPF/CNPJ: 019778978/0001-07
Titulo: DUP VEN MER IND R$500,00
Apresentante: BANCO DO BRADESCO-60746948/342340
JOAO PESSOAPB
Protocolo: 2015 - 068894
Responsavel.: JOSE ADRIANO SILVA ME
CPF/CNPJ: 017236656/0001-00
Titulo: DUP VEN MER IND R$700,00
Apresentante: BANCO DO BRADESCO-60746948/342340
JOAO PESSOAPB
Protocolo: 2015 - 068868

Em razao de que os supracitados devedores nao foram encontrados ou se recusaram a aceitar a devida intimacao, em obediencia ao Art.15 da Lei No.9.492 de 10.09.1997, intimo as pessoas fisicas e juridicas acima citadas a virem pagar, ou darem por escrito as razoes que tem, neste 1o. Oficio de Protesto a rua Candido Pessoa No.31, nesta Cidade, no prazo de 03 (tres) dias uteis, a partir desta data, sob pena de serem os referidos titulos PROTESTADOS, na Forma da LEI.

Joao Pessoa, 12/12/2015
Bel. GERMANO CARVALHO TOSCANO DE BRITO
- Titular -

ESTADO DA PARAÍBA
PREFEITURA MUNICIPAL DE POCINHOS
RATIFICAÇÃO E ADJUDICAÇÃO - DISPENSA Nº DV00006/2015

Nos termos dos elementos constantes da respectiva Exposição de Motivos que instrui o processo e observado o parecer da Assessoria Jurídica, referente a Dispensa de Licitação nº DV00006/2015, que objetiva: AQUISIÇÃO DE JOGOS GIGANTES EDUCACIONAL EM FOMATO DE TAPETE E DADOS PEDAGOGISCOS; RATIFICO o correspondente procedimento e ADJUDICO o seu objeto a: EDUCARE DISTRIBUIDORA DE MATERIAIS DIDATICOS LTDA - R$ 6.040,00.

Pocinhos - PB, 07 de Dezembro de 2015
CLAUDIO CHAVES COSTA - Prefeito

ESTADO DA PARAÍBA
PREFEITURA MUNICIPAL DE POCINHOS
EXTRATO DE CONTRATO

OBJETO: AQUISIÇÃO DE JOGOS GIGANTES EDUCACIONAL EM FOMATO DE TAPETE E DADOS PEDAGOGISCOS.
FUNDAMENTO LEGAL: Dispensa de Licitação nº DV00006/2015.
DOTAÇÃO: 3390-30 - MATERIAL PERMANENTE
VIGÊNCIA: 30 (trinta) dias
PARTES CONTRATANTES: Prefeitura Municipal de Pocinhos e:EDUCARE DISTRIBUIDORA DE MATERIAIS DIDATICOS LTDA - R$ 6.040,00.

PREFEITURA MUNICIPAL DE NATUBA

1º TERMO ADITIVO AO CONTRATO Nº. 058/2015
NUMERO: 01/2015
EMPRESA: M & C CONSTRUÇÕES E JARDINAGEM LTDA – ME - CNPJ nº 17.623.821/0001-87
OBJETO: CONTRATAÇÃO DE EMPRESA DO RAMO DE ENGENHARIA PARA CONSTRUÇÃO DE UMA PRAÇA DE MOTO-TAXI, NO CENTRO DESTE MUNICÍPIO.
MOTIVO: ALTERAÇÃO DE PRAZO
VALOR TOTAL: 79.873,93
VIGÊNCIA: ATÉ 21/02/2016

EDITAL DE CONVOCAÇÃO DE ASSEMBLEIA GERAL EXTRAORDINÁRIA PARA ELEIÇÃO DA DIRETORIA E MEMBROS E ALTERAÇÃO DO ESTATUTO E APROVAÇÃO DE PLANO ANUAL DA DIRETORIA.

O presidente do CENTRO DE ENSINO, PESQUISAS E INOVAÇÃO – CENPI – ORG , CNPJ 12.376.565/0001-57, Sr. Nico António Bolama, abaixo assinado, no uso das atribuições que lhe confere o Estatuto, vem a público convocar os associados que preencham os requisitos estatutários e informar a comunidade em geral a abertura do processo eleitoral para assembléia geral de eleição e posse da nova Diretoria, alteração de Estatuto e aprovação de plano anual da diretoria.

I – Data da Eleição:30 de dezembro de 2015.

II – Horários da Eleição:14:00 as 18:00

III – Locais de Votação:Rua Deputado José Mariz, 1075, bairro de Tambauzinho; CEP: 58042-020; João Pessoa, Paraíba– PB.

IV – Prazo para Registro de Chapas: O prazo para registro de chapas será de 05 (cinco) dias a contar da publicação do aviso resumido do presente Edital de Convocação em jornal de grande circulação, excluindo-se o dia da publicação e encerrando-se no último dia útil, conforme art. 15 do Estatuto.

V – Local e Horário de Funcionamento para Registro de Chapas: O registro das chapas deverá ser efetuado junto à Secretaria do CENTRO DE ENSINO, PESQUISAS E INOVAÇÃO – CENPI – ORG, que funcionará normalmente, de segunda a sexta-feira, das 08h às 11h.

VI – Prazo para Impugnação dos Candidatos: O prazo para impugnação será de 03 (três) dias a contar da publicação do aviso resumido deste edital em jornal de grande circulação, em cédula única, contendo todas as chapas registradas.

VII –DO QUORUM PARA ELEIÇÕES: Nos termos do art. 15, Paragrafo I do Estatuto, caso não seja atingido o quorum de 2/3 dos associados em primeira convocação, esta terá continuidade após 30 minutos da primeira convocação com qualquer número de associados.

VIII - Em caso de empate das chapas registrada, haverá nova eleição em data a ser definida pela Comissão Eleitoral, participando do pleito apenas as duas chapas mais votadas

João Pessoa, 10 de dezembro de 2015.
Nico Antônio Bolama
Diretor-Presidente

ESTADO DA PARAÍBA
PREFEITURA MUNICIPAL DE CAIÇARA
EXTRATO DE TERMO ADITIVO
1º TERMO ADITIVO AO CONTRATO N º 00052/2015-CPL
Tomada de Preços nº 0003/2015

OBJETO: Termo Aditivo nº 01 ao Contrato de nº 0052/2015 – PARTES: PREFEITURA MUNICIPAL DE CAIÇARA e RESIDENCE – CONST. INCORPORADORA DE IMÓVEIS LTDA-EPP - Cnpj: 18.024.639/0001-72.

OBJETO DO ADITIVO CONTRATUAL: Constitui objeto do presente termo Aditivo prorrogar por mais 180 (cento e oitenta) dias o prazo previsto na cláusula sétima do Contrato nº 0052/2015 Execução da Obra de Construção de uma Unidade Básica de Saúde-Porte 1 no Sítio Jatuarana Recursos do FMS/FNS/BLINV/PREFEITURA DE CAIÇARA/Nº DA PROPOSTA 09070624000513001, iniciando em 06 de dezembro de 2015 até o dia 02 de junho de 2016.

Caiçara, 06 de dezembro de 2015.
Cícero Francisco da Silva
Prefeito

ESTADO DA PARAÍBA
PREFEITURA MUNICIPAL DE CAIÇARA
EXTRATO DE ADITIVO DE CONTRATO
2º TERMO ADITIVO AO CONTRATO N º 00064/2015-CPL
Tomada de Preçosnº: 0006/2015

Contratante: Prefeitura Municipal de Caiçara
Contratada: Construtora EdfficarLtda-ME.

Objeto: o Presente Termo Aditivo tem por objetivo o acréscimo do valor contratual para Execução da Obra de Revitalização do Parque da Lagoa no Município de Caiçara-PB, de acordo com o Contrato de Repasse nº 1009.537-40/2013 MTUR/TURISMO/PMC. Fica alterado o valor de R$ 294.106,95 (duzentos e noventa e quatro mil centos e seis reais e noventa e cinco centavos) para R$ 295.141,87 (duzentos e noventa e cinco mil, cento e quarenta e um real e oitenta e sete centavos).

Caiçara-PB: 03 de dezembro de 2015.
Cícero Francisco da Silva
Prefeito

ESTADO DA PARAÍBA
PREFEITURA MUNICIPAL DE REMÍGIO
AVISO DE ADIAMENTO
PREGÃO PRESENCIAL Nº 00059/2015

O Pregoeiro Oficial comunica o adiamento do Pregão Presencial nº 00059/2015, para o dia 28 de Dezembro de 2015 às 10:00 horas, no mesmo local inicialmente divulgado: Avenida Manoel de Barros, 193 - Centro - Remigio - PB. Informações: no horário das 08:00 as 12:00 horas dos dias úteis, no referido endereço.

Telefone: (083) 33641631.

Email: LICITACOESREMIGIO@GMAIL.COM / LICITACOES.REMIGIO.PB.GOV.BR

Remigio - PB, 10 de Dezembro de 2015
ALEXANDRE GONÇALVES DIAS - Pregoeiro Oficial

ESTADO DA PARAÍBA
PREFEITURA MUNICIPAL DE SÃO JOSÉ DA LAGOA TAPADA
AVISO DE LICITAÇÃO
PREGÃO PRESENCIAL Nº 00044/2015

OBJETO: REGISTRO DE PREÇOS para serviços técnicos para acompanhamento de pacientes em consultas e procedimentos médicos que se deslocam para a cidade de João Pessoa-PB. Local e Data: Na sala de Reuniões da CPL, Rua Francisca Tomaz da Silva, nº 54 - Centro - São José da Lagoa Tapada - PB, às 09:30 horas do dia 23 de Dezembro de 2015.

São José da Lagoa Tapada - PB, 11 de Dezembro de 2015
JOÃO JUCELIO SILVA DO VALE
Pregoeiro Oficial

ESTADO DA PARAÍBA
PREFEITURA MUNICIPAL DE UIRAUNA
AVISO DE LICITAÇÃO
TOMADA DE PREÇOS Nº 00002/2015

Torna público que fará realizar através da Comissão Permanente de Licitação, sediada na Rua Major José Fernandes, 146 - Centro - Uiraúna - PB, às 08:00 horas do dia 30 de Dezembro de 2015, licitação modalidade Tomada de Preços, do tipo menor preço, para: Contratação de empresa para conclusão das Obras de Reforma e Ampliação de Terminal Rodoviário e 03 (três) Praças no Município de Uiraúna. Recursos: previstos no orçamento vigente. Fundamento legal: Lei Federal nº 8.666/93 e suas alterações posteriores. Informações: no horário das 08:00 as 12:00 horas dos dias úteis, no endereço supracitado.

Telefone: (083) 35342808.

Uiraúna - PB, 10 de Dezembro de 2015
FRANCISCO FRANCESNILDO ALMEIDA DA SILVA - Presidente da Comissão

---

ESTADO DA PARAÍBA
PREFEITURA MUNICIPAL DE UIRAUNA
AVISO DE LICITAÇÃO
TOMADA DE PREÇOS Nº 00003/2015

Torna público que fará realizar através da Comissão Permanente de Licitação, sediada na Rua Major José Fernandes, 146 - Centro - Uiraúna - PB, às 08:30 horas do dia 31 de Dezembro de 2015, licitação modalidade Tomada de Preços, do tipo menor preço, para: Contratação de empresa para Reforma na instituição Educativa Creche Mãe Chôta no Município de Uiraúna/PB. Recursos: previstos no orçamento vigente. Fundamento legal: Lei Federal nº 8.666/93 e suas alterações posteriores. Informações: no horário das 08:00 as 12:00 horas dos dias úteis, no endereço supracitado.

Telefone: (083) 35342808.

Uiraúna - PB, 10 de Dezembro de 2015
FRANCISCO FRANCESNILDO ALMEIDA DA SILVA - Presidente da Comissão

---

ESTADO DA PARAÍBA
FUNDO MUNICIPAL DE SAÚDE DE UIRAUNA
AVISO DE LICITAÇÃO
TOMADA DE PREÇOS Nº 00001/2015

Torna público que fará realizar através da Comissão Permanente de Licitação, sediada na Rua Silvestre Claudino, SN - Centro - Uiraúna - PB, às 10:30 horas do dia 30 de Dezembro de 2015, licitação modalidade Tomada de Preços, do tipo menor preço, para: Contratação de empresa para conclusão das Obras de Construção das UBS Garrafão, Centro e Cristo Rei no Município de Uiraúna. Recursos: previstos no orçamento vigente. Fundamento legal: Lei Federal nº 8.666/93 e suas alterações posteriores. Informações: no horário das 08:00 as 12:00 horas dos dias úteis, no endereço supracitado.

Telefone: (083) 35342113.

Uiraúna - PB, 10 de Dezembro de 2015
FRANCISCO FRANCESNILDO ALMEIDA DA SILVA - Presidente da Comissão

---

PREFEITURA MUNICIPAL DE BERNARDINO BATISTA
AVISO DE ADIAMENTO – PREGÃO PRESENCIAL Nº 58/2015

O Pregoeiro Oficial do Município comunica a os interessados que a abertura sessão pública marcada para o dia 14/12/2015, será prorrogada para o dia 23/12/2015, às 09:00 horas.

Bernardino Batista - PB, 11 de Dezembro de 2015.
Mateus Ribeiro Dantas.
Pregoeiro oficial.

ESTADO DA PARAÍBA
PREFEITURA MUNICIPAL DE BERNARDINO BATISTA
AVISO DE ADIAMENTO – PREGÃO PRESENCIAL Nº 59/2015

O Pregoeiro Oficial do Município comunica aos interessados que a abertura sessão pública marcada para o dia 14/12/2015, será prorrogada para o dia 23/12/2015, às 10:00 horas.

Bernardino Batista - PB, 11 de Dezembro de 2015.
Mateus Ribeiro Dantas.
Pregoeiro oficial.

PREFEITURA MUNICIPAL DE SERTÃOZINHO
AVISO DE LICITAÇÃO PREGÃO PRESENCIAL Nº 0032/2015

Torna público que fará realizar através do Pregoeiro Oficial e Equipe de Apoio, sediada na Rua Dirson Andrade, 103 - Centro - Sertãozinho - PB, às 09:00 horas do dia 23 de Dezembro de 2015, licitação modalidade Pregão Presencial, do tipo menor preço, para: Aquisições parceladas de Gêneros Alimentícios destinados ao atendimento da Merenda Escolar, Creche Municipal, Programas Federais, Cestas Básicas e demais setores da Administração Municipal, até o fim do exercício de 2016. Recursos: previstos no orçamento vigente.Fundamento legal: Lei Federal nº 10.520/02 e Decreto Municipal nº 001/2006. Informações: no horário das 08:00 as 12:00 horas dos dias úteis, no endereço supracitado. Telefone: (083) 3685-1073.

AVISO DE LICITAÇÃO PREGÃO PRESENCIAL Nº0033/2015

Torna público que fará realizar através do Pregoeiro Oficial e Equipe de Apoio, sediada na Rua Dirson Andrade, 103 - Centro - Sertãozinho - PB, às 14:00 horas do dia 23 de Dezembro de 2015, licitação modalidade Pregão Presencial, do tipo menor preço, para: Aquisições parceladas de Material de Limpeza e Higiênico, para atender as necessidades das diversas Secretarias deste Município até o fim do exercício de 2016. Recursos: previstos no orçamento vigente. Fundamento legal: Lei Federal nº 10.520/02 e Decreto Municipal nº 001/2006. Informações: no horário das 08:00 as 12:00 horas dos dias úteis, no endereço supracitado. Telefone: (083) 3685-1073.

Sertãozinho - PB, 09 de Dezembro de 2015.
MAURICIO DO NASCIMENTO RIBEIRO Pregoeiro

PREFEITURA MUNICIPAL DE LIVRAMENTO
TERMOS DE HOMOLOGAÇÕES

A Prefeita de Livramento/PB, no uso de suas atribuições legais. Resolve: Homologar o resultado da apuração na Dispensa de Licitação nº 008/2015. Objeto: Dispensa de licitação por valor para contratação direta da pessoa jurídica: Massaranduba Locpalcos Eireli-EPP, CNPJ Nº 19.904.801/0001-00, para prestar serviço em forma de locação um palco com estrutura de ferro/madeira com as seguintes dimensões: 14 (quatorze) metros de frente e 08 (oito) metros de fundo, com camarote e banheiros químicos, sendo um masculino e um feminino, para ser utilizado o equipamento no dia 16/12/2015, em via publica, dentro da programação das festividades de emancipação politica do município de Livramento/PB. Valor: o valor total de R$ 3.800,00,00, por um dia do Palco. Publique-se e cumpra-se.

Livramento/PB, 10 de dezembro de 2015.

Carmelita Estevão Ventura Sousa - Prefeita

A Prefeita de Livramento/PB, no uso de suas atribuições legais. Resolve: Homologar o resultado da apuração na Dispensa de Licitação nº 009/2015. Objeto: Dispensa de licitação por valor para contratação direta da pessoa jurídica: Herlley Produções Artísticas Ltda, CNPJ Nº 06.095.249/0001-04, para prestar serviço em forma locação de 01 (um) sistema de sonorização completo profissional, e prestar serviço em forma locação de 01 (um) gerador elétrico de 180 KVA, para ser utilizado o equipamento no dia 16/12/2015, em via publica, dentro da programação das festividades de emancipação politica do município de Livramento/PB. Valor: o valor de R$ 2.800,00 por um dia do Som, o valor de R$ 1.000,00 por um dia do Gerador, perfazendo o valor total de R$ 3.800,00, por um dia. Publique-se e cumpra-se.

Livramento/PB, 10 de dezembro de 2015.
Carmelita Estevão Ventura Sousa - Prefeita

AGUA FRIA REVENDEDORA DE COMBUSTÍVEIS LTDA, torna público que foi concedida pela SUDEMA – Superintendência de Administração do Meio Ambiente, a LICENÇA DE OPERAÇÃO Nº 2519/2015, para COMÉRCIO DE COMBUSTÍVEIS: GASOLINA, ETANOL, DIESEL S-500, E VENDAS DE LUBRIFICANTES, situado à RUA JOAQUIM BORBA FILHO, Nº 2121, BAIRRO ÁGUA FRIA, CEP: 58.000-000 MUNICIPIO: JOÃO PESSOA – PB.

PREFEITURA MUNICIPAL DE ALAGOINHA/PB
EXTRATO DE CONTRATO

OBJETO:Prestação de Serviços no transporte de Feijão doado pela CONAB – (Companhia Nacional de abastecimento) através do PROGRAMA FOME ZERO do Governo Federal, no trajeto PONTALINA/GO – ALAGOINHA/PB, para distribuição com Famílias reconhecidamente carentes do Município.FUNDAMENTO LEGAL: Dispensa de Licitação nº DL 003/2015. Art. 24 – IV, (8.666/93 e alterações). Dotação consignada no Orçamento vigente: 02.031 – 08.244.0008.2006 – 3.3.90.39.00 – Outros Serviços de Terceiros – Pessoa Jurídica e Financeiros próprios do Município. PARTES CONTRATANTES: PREFEITURA MUNICIPAL DE ALAGOINHA e TRANSBRAS - TRANSPORTADORA BRASILEIRA DE CARGAS LTDA – CNPJ: 05.982.009/0001-69,CT Nº250/2015 –04.12.2015 - R$ 13.580,00 – Treze Mil Quinhentos e Oitenta Reais.

ALCIONE MARACAJÁ DE MORAIS BELTRÃO - Prefeita

ABANDONO DE EMPREGO

Rafael Miranda de As Braga ME, sediada na Rua Joao Francisco L T Coutinho, 56 – CEP 58036-450 – Joao Pessoa, CNPJ (MF) nº 14.706.546/0001-77, convoca a Sra. Flavia Maria Lucena dos Santos, CPF nº 110.704.934-22, a comparecer na sede no prazo de 24h, sob pena de abandono de emprego, sujeito as penalidades previstas no art. 482 da CLT.

PREFEITURA MUNICIPAL DE IBIARA
AVISO DE CARTA CONVITE Nº 00001/2015

A Prefeitura Municipal de Ibiara, através de sua Comissão Permanente de Licitação, torna público para conhecimento dos interessados que fará realizar licitação na modalidade CARTA CONVITE Nº 00001/2015, do tipo menor preço global, objetiva a reforma de escolas no município de Ibiara. Cuja abertura será no dia 21.12.2015 às 09:00 horas, na sala de licitações deste órgão, situado a Rua Antonio Ramalho Diniz, 26, Centro – Ibiara - PB.

O edital e demais informações encontram-se a disposição dos interessados no endereço acima citado, no horário das 07:00 às 13:00 horas, contatos pelo telefone (0**83) 3454-1035.

Ibiara - PB, 11 de dezembro de 2015.
ANDRÉ ALEXANDRE DO NASCIMENTO
Presidente da CPL

ESTADO DA PARAÍBA
SECRETARIA MUNICIPAL DE ASSISTÊNCIA SOCIAL
COMISSÃO PERMANENTE DE LICITAÇÃO
AVISO DE HOMOLOGAÇÃO E ADJUDICAÇÃO
PREGÃO PRESENCIAL Nº 2.05-014/2015

Nos termos do relatório final apresentado pelo Pregoeiro Oficial e observado parecer da Assessoria jurídica, referente ao Pregão presencial n° 2.05-014/2015, que objetiva: Contratação de Empresa Especializada para Prestação de Serviços de Locação de Cadeiras e mesas plásticas, Toalhas de Tecido e Capas para as Cadeiras, para atender eventos promovidos pela Secretaria de Assistência Social – SEMAS.HOMOLOGO e ADJUDICO o correspondente procedimento licitatório em favor de: EDVANIA RUFINO DUARTE ME CNPJ 18.783.334-0001-44 Perfazendo um valor Global de R$ 22.575,00 (Vinte e dois mil quinhentos e setenta e cinco mi reais).

Campina Grande/PB 01 de Dezembro de 2015
Eva Gouveia
Secretária Municipal de Assistência Social- SEMAS

ESTADO DA PARAÍBA
SECRETARIA MUNICIPAL DE ASSISTÊNCIA SOCIAL
COMISSÃO PERMANENTE DE LICITAÇÃO
AVISO DE HOMOLOGAÇÃO E ADJUDICAÇÃO
PREGÃO PRESENCIAL Nº 2.05-015/2015

Nos termos do relatório final apresentado pelo Pregoeiro Oficial e observado parecer da Assessoria jurídica, referente ao Pregão presencial n° 2.05-015/2015, que objetiva: Contratação de Manutenção Preventiva e Corretiva com aplicação de peças genuínas e originais, com mão de obra, nos veículos da SEMAS – Secretaria Municipal de Assistência Social.HOMOLOGO e ADJUDICO o correspondente procedimento licitatório em favor de: ALTO CENTER PNEUS, PEÇAS E SERVIÇOS LTDA CNPJ 09.358.430-0001-54 Perfazendo um valor Global de R$ 129.999,72 (Cento e vinte nove mil novecentos e noventa e nove reais e setenta e dois centavos).

Campina Grande/PB 01 de Dezembro de 2015
Eva Gouveia
Secretária Municipal de Assistência Social- SEMAS

ESTADO DA PARAÍBA
PREFEITURA MUNICIPAL DE SÃO JOÃO DO RIO DO PEIXE
COMISSÃO PERMANENTE DE LICITAÇÃO
HOMOLOGAÇÃO - PREGÃO PRESENCIAL Nº 00041/2015

Nos termos do relatório final apresentado pela Pregoeira Oficial e observado parecer da Assessoria Jurídica, referente ao Pregão Presencial nº 00041/2015, que objetiva: SISTEMA DE REGISTRO DE PREÇO A PREÇO FIXO E PASSÍVEL DE RECOMPOSIÇÃO, VISANDO EVENTUAL PRESTAÇÃO DE SERVIÇO DE CONFECÇÃO DE PRÓTESE DENTÁRIA DE ACORDO COM AS ESPECIFICAÇÕES DA PORTARIA 1.825/GM/MS DE 24 DE AGOSTO DE 2012, PARA ATENDER AS NECESSIDADES DO MUNICÍPIO DE SÃO JOÃO DO RIO DO PEIXE; HOMOLOGO o correspondente procedimento licitatório em favor de: EDGAR PEREIRA CARREIRO JUNIOR EIRELI - ME - R$ 37.250,00.

São João Rio do Peixe - PB, 08 de Dezembro de 2015
JOSÉ AIRTON PIRES DE SOUSA - Prefeito

AVISO DE LICITAÇÃO
PREGÃO PRESENCIAL Nº 00043/2015

Torna público que fará realizar através da Pregoeira Oficial e Equipe de Apoio, sediada na Rua José Nogueira Pinheiro, S/N - Centro - São João Rio do Peixe - PB, às 10:30 horas do dia 23 de Dezembro de 2015, licitação modalidade Pregão Presencial, do tipo menor preço, para: SISTEMA DE REGISTRO DE PREÇO A PREÇO FIXO E PASSÍVEL DE RECOMPOSIÇÃO, VISANDO EVENTUAL CONTRATAÇÃO DE PESSOA JURÍDICA ESPECIALIZADA NA AQUISIÇÃO DE EQUIPAMENTO E MATERIAL DE USO PERMANENTE, VISANDO A ESTRUTURAÇÃO DA REDE DE SERVIÇOS DE ATENÇÃO BÁSICA DE SAÚDE: CENTRO DE SAÚDE SÃO JOÃO DO RIO DO PEIXE; POSTO DE SAÚDE BANDARRA UBS; POSTO DE SAÚDE ENGENHO NOVO; POSTO DE SAÚDE PILÕES UBS; POSTO DE SAÚDE UMARI UBS; POSTO DE SAÚDE DE GRAVATÁ UBS; UBS CENTRAL; UBSF GRUTA; PROVENIENTES DO RECURSO DE EMENDA PARLAMENTAR 25970025 E 23770017. Recursos: previstos no orçamento vigente. Fundamento legal: Lei Federal nº 10.520/02 e Decreto Municipal nº 003/2013. Informações: no horário das 08:00 as 12:00 horas dos dias úteis, no endereço supracitado.

Telefone: (083) 35352334.

São João Rio do Peixe - PB, 11 de Dezembro de 2015
VANESSA RICARTE FERNANDES - Pregoeira Oficial

ESTADO DA PARAÍBA
PREFEITURA MUNICIPAL DE JACARAÚ
AVISO DE LICITAÇÃO
PREGÃO PRESENCIAL Nº 00045/2015

Torna público que fará realizar através da Pregoeira Oficial e Equipe de Apoio, sediada na Rua Augusto Luna, 45 - Centro - Jacaraú - PB, às 10:00 horas do dia 23 de Dezembro de 2015, licitação modalidade Pregão Presencial, do tipo menor preço, para Contratação de empresa especializada para execução de serviços para coleta de lixo e resíduos hospitalares no Centro de Saúde Municipal Daura Ribeiro da Silva e nos Psf's deste município. Recursos: previstos no orçamento vigente. Fundamento legal: Lei Federal nº 10.520/02 e Decreto Municipal nº 0001/2007. Informações: no horário das 08:00 as 12:00 horas dos dias úteis, no endereço supracitado.

Telefone: (083) 32951880.

Jacaraú - PB, 11 de Dezembro de 2015
ANA RAQUEL FREIRE DE MENDONÇA - Pregoeira Oficial

ESTADO DA PARAÍBA
SECRETARIA MUNICIPAL DE OBRAS
COMISSÃO SETORIAL DE LICITAÇÃO
AVISO DE SUSPENSÃO
CONCORRÊNCIA2.08.009/2015/SRP/CSL/SECOB/PMCG
FORMAÇÃO DE REGISTRO DE PREÇOS

Objeto: contratação de empresa especializada em engenharia elétrica no fornecimento e instalações futuras, para modernização, reconstituição e eficientização do parque de iluminação publica do município de campina grande – PB.

A Comissão de Licitação da Secretaria de Obras comunica aos interessados a suspensão da sessão de abertura de propostas comerciais prevista para 11/12/2015 às 15h00min, referente à licitação em epígrafe, para análise dos recursos apresentados pelas Empresas MUNDO ELETRICO LTDA e SCAVE SERVIÇOS DE ENGENHARIA E LOCAÇÃO, contra o julgamento de habilitação. Fica aberto o prazo apresentação de impugnação aos recursos apresentados aosinteressados.

Campina Grande, 11 de Dezembro de 2015.
JOSÉ AFONSO PEREIRA DA SILVA
Presidente da Comissão de Licitação - SECOB

ESTADO DA PARAÍBA
PREFEITURA MUNICIPAL DE ESPERANÇA
AVISO DE LICITAÇÃO
PREGÃO PRESENCIAL Nº 00068/2015

Torna público que fará realizar através da Pregoeira Oficial e Equipe de Apoio, sediada na Rua Manoel Henriques, 84 - Centro - Esperança - PB, às 11:00 horas do dia 28 de Dezembro de 2015, licitação modalidade Pregão Presencial, do tipo menor preço, para: AQUISIÇÃO DE UM TRATOR AGRÍCOLA PARA A SECRETARIA DE AGRICULTURA DESTE MUNICÍPIO. Recursos: previstos no orçamento vigente. Fundamento legal: Lei Federal nº 10.520/02 e Decreto Municipal nº 1.459/07. Informações: no horário das 08h00min às 12h00min dos dias úteis, no endereço supracitado. Telefone: (83) 3361 1388. Email: cplesperanca@gmail.com

Esperança - PB, 11 de Dezembro de 2015.
ANA PAULA DINIZ BARBOSA ALVES
Pregoeira Oficial

ESTADO DA PARAÍBA
PREFEITURA MUNICIPAL DE ESPERANÇA
AVISO DE LICITAÇÃO
PREGÃO PRESENCIAL Nº 00072/2015

Torna público que fará realizar através da Pregoeira Oficial e Equipe de Apoio, sediada na Rua Manoel Henriques, 84 - Centro - Esperança - PB, às 08:30 horas do dia 28 de Dezembro de 2015, licitação modalidade Pregão Presencial, do tipo menor preço, para: AQUISIÇÃO DE EQUIPAMENTOS PERMANENTE, ELETROELETRONICO, INFORMÁTICA E REFRIGERAÇÃO PARA ATENÇÃO BÁSICA DE SAÚDE. Recursos: previstos no orçamento vigente. Fundamento legal: Lei Federal nº 10.520/02 e Decreto Municipal nº 1.459/07. Informações: no horário das 08h00min às 12h00min dos dias úteis, no endereço supracitado. Telefone: (83) 3361 1388. Email: cplesperanca@gmail.com

Esperança - PB, 11 de Dezembro de 2015
ANA PAULA DINIZ BARBOSA ALVES
Pregoeira Oficial

ESTADO DA PARAÍBA
PREFEITURA MUNICIPAL DE ESPERANÇA
AVISO DE LICITAÇÃO
PREGÃO PRESENCIAL Nº 00073/2015

Torna público que fará realizar através da Pregoeira Oficial e Equipe de Apoio, sediada na Rua Manoel Henriques, 84 - Centro - Esperança - PB, às 13:00 horas do dia 28 de Dezembro de 2015, licitação modalidade Pregão Presencial, do tipo menor preço, para: AQUISIÇÃO DE EQUIPAMENTOS MÉDICO E ODONTOLÓGICO PARA ESTRUTURAÇÃO DA REDE DE SERVIÇOS DE ATENÇÃO BÁSICA DE SAÚDE. Recursos: previstos no orçamento vigente. Fundamento legal: Lei Federal nº 10.520/02 e Decreto Municipal nº 1.459/07. Informações: no horário das 08h00min às 12h00min dos dias úteis, no endereço supracitado. Telefone: (83) 3361 1388. Email: cplesperanca@gmail.com

Esperança - PB, 11 de Dezembro de 2015.
ANA PAULA DINIZ BARBOSA ALVES
Pregoeira Oficial

PREFEITURA MUNICIPAL DE OLHO DÁGUA
AVISO DE EDITAL DE LICITAÇÃO
PREGÃO PRESENCIAL Nº 00016/2015

A Prefeitura Municipal de Olho D`água, através de seu Pregoeiro e equipe de apoio, torna público para conhecimento dos interessados que fará realizar licitação na modalidade PREGÃO PRESENCIAL Nº 00016/2015, tipo menor preço por item, para aquisição de equipamentos e material permanente (móveis, eletrodomésticos, informática, equipamentos médico hospitalar, equipamentos odontológico, veículos e material permanente), de acordo com as especificações e condições estabelecidas no edital, seus anexos e leis federais, cuja abertura será no dia 28.12.2015 às 09:00 horas, na sala de licitações deste órgão, situado na Rua Fausto de Almeida Costa, s/nº, Centro – Olho D`água - PB. O edital e demais informações encontram-se a disposição dos interessados no endereço acima citado, no horário das 08:00 às 12:00 horas, contatos pelo telefone (0**83) 3483-1003.

Olho D`água - PB, 10 de Dezembro de 2015.
Pregoeiro

EDITAL – O Presidente do Sindicato dos Servidores da Polícia Civil do Estado da Paraíba – SSPC/PB, no uso de suas atribuições legais e estatutárias vigentes, e considerando previsto nos arts. 11 a 13, e 32 seguintes, convoca os associados que estejam em pleno gozo de seus direitos sociais, para participarem da Assembléia Geral Ordinária Estadual, que elegerá a Nova Diretoria Executiva, Conselho Fiscal e Diretores de Departamentos. As eleições realizar-se-á, no dia 18 de dezembro do ano de 2015. Local de votação, em João Pessoa, na sede própria do SSPC/PB, horário de 09 às 17 horas. As inscrições das chapas poderão ser feitas na sede do SSPC/PB, sito Av. General Osório, 90, Centro, cidade de João Pessoa/PB, no horário de 09 às 12 horas. João Pessoa, 09 de dezembro de 2015. Assina Antônio Erivaldo Henrique de Sousa – Presidente do SSPC/PB.

PREFEITURA MUNICIPAL DE JOÃO PESSOA
SECRETARIA DE EDUCAÇÃO E CULTURA
COMISSÃO SETORIAL DE LICITAÇÃO
EXTRATO DA ATA DE REGISTRO DE PREÇOS Nº. 09061/2015.

PREGÃO PRESENCIAL N. º **09025/2015** PROCESSO ADM. Nº. **2015/043212**

OBJETO: Aquisição de Equipamentos de Informática: Microcomputadores, Notebooks, Tablets e Recarregadores para atendimento das demandas de Escolas e Creis da Rede Municipal de Ensino e Setores Administrativos da SEDEC.

A Secretária de Educação do Município de João Pessoa, de acordo com as atribuições que lhes foram conferidas, em conformidade com o resultado do **Pregão Presencial N. º 09025/2015**, devidamente homologado, ***RESOLVE***, nos termos da Lei nº. 8.666/93, do Decreto nº. 3.931/2011, e do Decreto Municipal nº. 7.884/2013 e das demais normas legais aplicáveis, tornar público o Extrato da ATA DE REGISTRO DE PREÇOS do presente Pregão:

EMPRESA: **ACC BRASIL IND. E COMÉRCIO DE COMPUTADORES LTDA** CNPJ: **07.157.915/0001-54** FONE/FAX: **(11) 2102-9420** END.: **Avenida Itabuna, 1880 – Conquista, Ilhéus – Bahia** CEP: **45.658-565** EMAIL: **lenir@accept.com.br**

ITEM	ESPECIFICAÇÃO	UNID.	QUANT.	VALOR UNITÁRIO	VALOR TOTAL
01	**MICROCOMPUTADOR (ESCOLAS E CREIS)** **PROCESSADOR**: O processador deverá ser novo e sem uso anterior. Deverá possuir quatro núcleos com clock igual ou superior a 2,41GHz. O Cache deve ser igual ou superior a 2MB. Trabalhar com instruções 32-bit e 64-bit. Arquitetura de 22 nm. Consumo máximo de 10 W. **PLACA MÃE**: Deverá ser nova e sem uso anterior. O chipset deverá ser do mesmo fabricante do processador ofertado a fim de garantir perfeita compatibilidade. Deverá possuir chipset compatível com a configuração solicitada. Deverá possuir suporte a expansão de memória de no mínimo 8GB. Deverá possuir suporte de memória do tipo DDR3. Suporte a controladora de disco padrão Serial ATA. Portas de Comunicação e Expansibilidade Todos os conectores das portas de entrada/saída de sinal devem ser identificados no padrão de cores PC'99 System Design Guide, bem como pelos nomes ou símbolos. Possuir no mínimo 4 (quatro) portas USB livres após a instalação de todos os periféricos internos e/ou externos, padrão 2.0, sendo 2 (duas) delas posicionadas na parte frontal do gabinete para facilitar o uso de dispositivos como câmeras, pen-drive, leitores de código de barra e etc. Não será aceito soluções externas, como o uso de "hub" USB. 1 conector ISSO/2 para teclado. 1 conector ISSO/2 para mouse. 2 portas serial. 1 porta D-sub (VGA). 1 porta HDMI. 1 porta USB 3.0. 4 portas USB 2.0 no painel traseiro. 2 portas USB 2.0 no painel frontal. 1 porta LAN RJ45. 3 conectores de 2udio no painel traseiro (Line-in, Line-out e Mic-in). 2 conectores de 2udio no painel frontal (Line-out e Mic-in). 1 conector (interno) para expansão de porta paralela via cabo. 1 conector (interno) porta Debug. 1 slot mini-PCIe Conectividade de rede Deverá prover 1 adaptador de rede on board com conector RJ-45. Placa de Rede padrão Gigabit Lan. Total compatibilidade com rede Ethernet – padrões IEEE 802.2 e 802.3ab. Taxa de transmissão de no mínimo 10/100/1000 Mbps. Possuir opção de adaptador interno de rede Wireless 802.11 b/g/n ou b/n. Controladora de Disco Rígido Controladora de unidade de disco rígido tipo Serial ATA, integrada a placa mãe. Deve possuir no mínimo 2 interfaces SATA II de 3GB/s. Controladora de Vídeo Controladora de vídeo compatível com o padrão 3D e aceleradora de vídeo com suporte a dual display. Conector da interface para o monitor de vídeo padrão VGA com 15 pinos. A memória de vídeo deverá suportar até 1696 (hum mil seiscentos e noventa e seis) Megabytes do tipo SDRAM (Podendo ser compartilhada com a memória RAM do microcomputador) alocando dinamicamente conforme a necessidade. **UNIDADE DE ARMAZENAMENTO**: Deverá ser novo e sem uso anterior. 1 unidade de armazenamento de no mínimo 500 GB SATA II de 5400 RPM Interno ao gabinete no tamanho máximo de 2,5". **MEMÓRIA**: Deverá ser nova e sem uso anterior. 01 (um) módulo de 4 GB RAM instalado por equipamento. Expansão de até 8 GB RAM. Memória RAM (Randon Access Memory) de no mínimo DDR3 – 1333 MHZ ou superior. **ÁUDIO**: Interface de som "on-board" padrão Plug-and-Play de alta definição. Possuir no mínimo 7.1 canais de áudio. **PAINEL FRONTAL**: 2 portas USB 2.0, 2 conectores de áudio, 1 HD Led, 1 Power Led, 1 botão liga/desliga. **MONITOR**: Deverá ser entregue um monitor para cada computador. Os monitores deverão ser novos idênticos e sem uso anterior. Deverá possuir tela com tecnologia LCD de no mínimo 19.5" podendo ser widescreen. Deverá possuir furação VESA para fixação de suporte. **MOUSE**: Mouse óptico compatível com o Microsoft Mouse com pelo menos 800 dpi de sensibilidade com 2 (dois) botões e rolete emborrachado de scroll em conector (ISSO/2) compatível com a interface ofertada na motherboard do equipamento. Tapete (pad) para mouse. Deverá ter cor predominante do fabricante O Mouse deverá ser do mesmo fabricante do microcomputador ou fabricado em regime de O&M. **TECLADO**: Com no mínimo 101 teclas padrão QWERTY com layout ABNT2. Teclas alfanuméricas de função (F1 a F12) numéricas e de movimentação de cursor independentes. Com conector USB ou mini-Din (ISSO/2) compatível com a interface ofertada na motherboard do equipamento. Com indicadores (leds) de NUM LOCK CAPS LOCK e SCROLL LOCK. Deverá ter cor predominante preto. O Teclado deverá ser do mesmo fabricante do microcomputador ou fabricado em regime de O&M. **FONTE DE ALIMENTAÇÃO**: Fonte de alimentação to tipo AC/DC bivolt com tensão de alimentação de 115/230 V (+/-10%) automática. Possuir potência real de no máximo 65 Watts. Com potência suficiente para alimentar os componentes da presente configuração. Cabo de alimentação de energia elétrica do microcomputador padrão NBR 14136. **GABINETE**: Deverão ser novos idênticos sem uso anterior. O gabinete ofertado deverá possuir padrão/formato/dimensões reduzidas a fim de economia de espaço nas dimensões máximas de 230 x 60 x 205 mm (A x L x P) sendo totalmente compatível e operacional com a placa mãe e demais periféricos internos e externos. Possuir botão liga/desliga. Possuir Leds indicadores liga/desliga na parte frontal e acesso ao disco rígido. Deverá possuir ao menos 2 portas USB e conectores de Áudio na parte frontal do gabinete não serão aceitos gabinetes com interface e/ou conectores laterais devido a impossibilidade de conexão de periféricos como pen drive considerando o local onde os computadores serão instalados. Deverá acompanhar suporte padrão Vesa para acondicionamento na parte traseira do monitor. **SISTEMA OPERACIONAL 07**: Deverá ser entregue com Sistema Operacional Windows 7 Professional 32-bit original e licenciado para uso ou Linux. **DOCUMENTAÇÃO:** Acompanhar manual em Português Brasil em papel ou meio digital. **GARANTIA**: On-site pelo período de 3 (três) anos com cobertura de peças, componentes, mão de obra e deslocamentos de técnicos. Fabricante deve disponibilizar central de atendimento com chamada gratuita, com funcionamento em horário comercial para suporte técnico e registro e acompanhamento de chamados.	UNID	2.059	R$ 2.790,00 (dois mil, setecentos e noventa reais)	R$ 5.744.610,00 (cinco milhões, setecentos e quarenta e quatro mil, seiscentos e dez reais)
03	**MICROCOMPUTADOR (DESENVOLVIMENTO, ENGENHARIA E DESIGN)** **PROCESSADOR**: Memória cachê mínima de 3 MB. Quatro núcleos e que possa ter capacidade de balançar as cargas de processamento entre os múltiplos núcleos disponíveis. Clock mínimo de 3.2 GHz. Processadores descontinuados pelo fabricante dos mesmos não serão aceitos. **PLACA MÃE**: Desenvolvida pelo mesmo fabricante do equipamento ou em regime de OEM. Velocidade de barramento do sistema compatível com o processador e a memória ofertados. 2 (dois) soquetes para memória, compatível com o tipo DDR3 1600 MHz. Controladora integrada de disco rígido com 04 (quatro) conectores, sendo 02 (dois) SATA II e 02 SATA III com velocidade de até 6GB/s. Controladora integrada para unidade óptica (CD/DVD) tipo SATA. Padrão de barramento 01 (um) PCI-express x 1, 01 (um) PCI-express x 16 e 02 (dois) PCI 32 bits. 02 (dois) portas USB versão 3.0 e 02 (dois) portas USB versão 2.0, sendo 04 (quatro) portas para conexão traseira do gabinete. 1 (um) conector PS/2 para teclado. 1 (um) conector PS/2 para mouse. 1 (um) porta VGA. 1 (um) porta DVI-I. Conectores de áudio line-in, mic-in e line-out. 1 (uma) porta RJ-45 para conexão de rede. **BIOS** Desenvolvida diretamente pelo próprio fabricante do equipamento ou desenvolvida especialmente para o mesmo em regime de OEM. Implementada em memória flash atualizável diretamente pelo microcomputador. Possibilidade de habilitar/desabilitar portas USB. Possibilidade de habilitar/desabilitar senha de acesso ao setup. **VÍDEO:** Padrão PCI Express x16 ou superior. Memória de vídeo de no mínimo 1024 MB (1GB) não integrada à placa mãe. Conectores DVI e HDMI. Suporte à tecnologia 3D **UNIDADE DE ARMAZENAMENTO:** Capacidade de 1TB SATA III de 6GB/s Velocidade de 7200 RPM. Tecnologia NCQ (Native Command Queuing). Tecnologia SMART (Self Monitoring Analysis and Report). **MEMÓRIA:** Capacidade instalada de 8192 MB, em 2 (dois) módulos de 4096MB DDR3 1600 MHz. Operando em dual channel. **ÁUDIO:** Interface de som "on-board" padrão Plug-and-Play de alta definição. Possuir no mínimo 5.1 canais de áudio. **PAINEL FRONTAL:** 2 portas USB 2.0, 2 conectores de áudio, 1 HD Led, 1 Power Led, 1 botão liga/desliga, 1 botão Reset. **MONITOR:** LCD de 21.5 polegadas. Brilho de 250 CD/m². Contraste dinâmico de 3000:1 ou estático de 1000:1. Tempo de resposta de 5 ms. Ângulo de visão horizontal e vertical de 160°. Suporte para ajuste de altura, inclinação frente/trás (tilt) e rotação esquerda/direita (swivel). Exibição acima de 16 milhões de cores. Resolução de 1440 x 900 a 75 Hz. Interfaces de conexão DVI e D-SUB. Acompanhar os cabos de vídeo, digital e analógico. Acompanhar cabo de energia, com 1,5 metros de comprimento, sem a necessidade de extensões, com a tomada padrão NBR14136. Alimentação 110/220V, com chaveamento automático. Mesmo fabricante da CPU ou em regime de OEM. Compatível com Windows Mac e Linux. **MOUSE:** Mouse óptico compatível com o Microsoft Mouse com pelo menos 800 dpi de sensibilidade com 2 (dois) botões e rolete emborrachado de scroll em conector (PS/2) compatível com a interface ofertada na motherboard do equipamento. Tapete (pad) para mouse. Deverá ter cor predominante do fabricante. O Mouse deverá ser do mesmo fabricante do microcomputador ou fabricado em regime de O&M. **TECLADO:** Com no mínimo 101 teclas padrão QWERTY com layout ABNT2. Teclas alfanuméricas de função (F1 a F12) numéricas e de movimentação de cursor independentes. Com conector USB ou mini-Din (PS/2) compatível com a interface ofertada na motherboard do equipamento. Com indicadores (leds) de NUM LOCK CAPS LOCK e SCROLL LOCK. Deverá ter cor predominante preto. O Teclado deverá ser do mesmo fabricante do microcomputador ou fabricado em regime de O&M. **FONTE DE ALIMENTAÇÃO:** Potência máxima de 300W. Chaveamento automático de voltagem 110/220V. Proteção contra sobretensão e proteção térmica. Acompanhar cabo de energia de no mínimo 1,5 metros com tomada padrão NBR14136. **GABINETE:** Padrão Micro ATX. Sistema de ventilação auxiliar. Construído em chapa metálica com rigidez e sistema de travamento. Não possuir bordas cortantes, utilizando sempre chapas dobradas nas bordas ou cortadas com tecnologia laser. Possuir no mínimo 02 (duas) portas USB 2.0 frontais, 01 (uma) saída de áudio e 01 (uma) entrada para microfone. Possuir LEDs indicativos de acesso ao disco rígido e de estado (ligado/desligado). **SISTEMA OPERACIONAL 7:** Licença de uso do Sistema operacional Microsoft Windows Sete Professional 64 bits em português. Drivers dos componentes do equipamento compatível com o sistema operacional mencionado acima. **DOCUMENTAÇÃO:** Acompanhar manual em Português Brasil em papel ou meio digital. **CERTIFICAÇÃO:** O fabricante deve possuir o Certificado de Parceria da Microsoft. Certificado ISO 9001 para o fabricante. Certificado ISO 14001 para o fabricante. **GARANTIA:** On-site pelo período de 3 (três) anos com cobertura de peças, componentes, mão de obra e deslocamentos de técnicos. Fabricante deve disponibilizar central de atendimento com chamada gratuita, com funcionamento em horário comercial para suporte técnico e registro e acompanhamento de chamados.	UNID	30	R$ 3.348,00 (três mil, trezentos e quarenta e oito reais)	R$ 100.440,00 (cem mil e quatrocentos e quarenta reais)
	VALOR GLOBAL R$ 5.845.050,00 (cinco milhões, oitocentos e quarenta e cinco mil e cinquenta reais)				

João Pessoa, 26 de novembro de 2015.
EDILMA FERREIRA DA COSTA
Secretária de Educação e Cultura

EDITAL DE CONVOCAÇÃO

A Presidente da União Secundarista Estudantil da Paraíba, no uso das atribuições estatutária que são conferidas, resolve convocar os estudantes secundaristas para participar do III Congresso Estadual Ordinário da USEP, Há ser realizado no dia 12/01/16 na EM Santa Ângela ás 08:00hs, nos termos dos artigos 7º ao 13º do estatuto da USEP, situada a R. Antonina Gomes da Silveira, 1135 – Cristo – João pessoa.

João Pessoa, 11/12/15.

Jéssica de O. Silva
Jéssica de Oliveira Silva
Presidente

Santa Casa de Misericórdia da Paraíba

Fundada em 02 de Julho de 1602
Praça Caldas Brandão, Largo do Hospital Santa Isabel nº. 20 Tambiá - CEP 58020-560 - J. Pessoa - PB.
CNPJ - 09.248.717/0001-21

EDITAL PARTICULAR

SANTA CASA DE MISERICORDIA DA PARAÍBA, CNPJ 09.248.717/0001-21, Irmandade Religiosa Filantropica, com endereço na Praça Caldas Brandão, 20, bairro de Tambiá, nesta Capital, por seu representante legal abaixo firmadoo, através do presente EDITAL, solicita o comparecimento no prazo de 72h a contar da publicação deste, do possuidor/ocupante/proprietário Sra. MARIA DAS NEVES MENEZES DE SOUZA do imóvel situado na Av. João Machado número 108, nesta Cidade erigido em terreno foreiro a esta Irmandade, livro 15 vol. 1 tomo, tendo em vista o abandono do bem aforado, bem como pela falta dos pagamentos dos foros anuais, para que realize o respectivo, pagamento da dívida perante esta Instituição, podendo obter resgate de enfiteuse, assim fundamentando-se no art. 692, incisos I e II do Código Civil anterior c/c art. 2.038 do Código Civil de 2.002.Optando V. Sa. Pela autorização do resgate de aforamento solicita comprovação dos pagamentos de IPTU/TCR dos cinco 05 ultimos anos..

João Pessoa, 10 de Dezembro de 2.015

Dr. Heraldo Teixeira dse Carvalho
Provedor

PREFEITURA MUNICIPAL DE JOÃO PESSOA
SECRETARIA DE EDUCAÇÃO E CULTURA
COMISSÃO SETORIAL DE LICITAÇÃO

EXTRATO DA ATA DE REGISTRO DE PREÇOS Nº. 09068/2015.

PREGÃO PRESENCIAL N.º **09025/2015** PROCESSO ADM. Nº. **2015/043212**

OBJETO: Aquisição de Equipamentos de Informática: Microcomputadores, Notebooks, Tablets e Recarregadores para atendimento das demandas de Escolas e Creis da Rede Municipal de Ensino e Setores Administrativos da SEDEC.

A Secretária de Educação do Município de João Pessoa, de acordo com as atribuições que lhes foram conferidas, em conformidade com o resultado do **Pregão Presencial N. ° 09025/2015**, devidamente homologado, ***RESOLVE***, nos termos da Lei nº. 8.666/93, do Decreto nº. 3.931/2011, e do Decreto Municipal nº. 7.884/2013 e das demais normas legais aplicáveis, tornar público o Extrato da ATA DE REGISTRO DE PREÇOS do presente Pregão:

EMPRESA: **MULTILASER INDUSTRIAL S.A** CNPJ: **59.717.553/0006-17** FONE/FAX: **(11) 3076-3652 / 3616-8666** END.: **Rua Josefa Gomes de Souza, 382 – Bairro dos Pires, Extrema – Minas Gerais** CEP: **37.640-000** EMAIL: **marcel.reno@multilaser.com.br ou governo@multilaser.com.br**

ITEM	ESPECIFICAÇÃO	UNID.	QUANT.	VALOR UNITÁRIO	VALOR TOTAL
05	**TABLET** **MEMÓRIA**: Memória interna (RAM): mínimo de 1 (um) GB; Processador: mínimo do tipo Quad Core (quatro núcleos) mínimo 1,2 Ghz; projetado pela própria empresa do tablet. **CONECTIVIDADE**: Deverá permitir conexão com rede de dados 3G através da Inserção de chip (sim card) de dados, sem auxílio de acessório externo. Deverá permitir a conexão com redes sem fio do tipo "wi-fi", conforme padrão 802.11 (b/g/n); Deverá permitir a conexão com bluetooth 3.0 ou superior. Deverá permitir conexão com computadores através de porta do tipo micro USB 2.0, no mínimo; Deverá apresentar tela com tamanho mínimo de 10,1 polegadas com tecnologia TFT ou IPS; Microfone e Alto-falante integrados; Sensor de posição, que permita alterar automaticamente o modo de visualização vertical para horizontal e vice-versa; Sensível ao toque, (Mínimo 5 toques) Recurso "pinch", permitindo aumentar ou diminuir o zoom da imagem com gestos do tipo pinça;	**UNID**	**5.000**	**R$ 1.185,00 (um milhão, cento e oitenta e cinco reais)**	**R$ 5.925.000,00 (cinco milhões, novecentos e vinte e cinco mil reais)**
	TELA: Resolução mínima de 1280 X 800 pixels; Possuir PPI (Pixels Per Inch) mínimo de 127; Possuir contraste dinâmico mínimo de 500:1; Possuir brilho mínimo de 220cd/m2. Capacidade de armazenamento interno com memória flash de 16 GB; Deve permitir aumento de capacidade de armazenamento através de cartão de memória externa (micro SD) de capacidade de até 32GB; Deve possuir câmera traseira de, no mínimo, 5 (cinco) Megapixels; A câmera traseira deve estar acompanhada de flash embutido no equipamento; Câmera traseira com gravação de vídeo em HD (720p) e zoom digital Deve possuir câmera frontal de, no mínimo, 1.2MP; Deve possuir tecnologia de localização GPS / A-GPS; Deve ter espessura máxima de 10mm; Deve ter peso máximo de 670 gramas; Deve possuir conector de áudio do tipo stereo no padrão 3,5mm; Compatibilidade: deve permitir conexão com computadores PC ou Mac. Drivers: no mínimo para Windows XP, Windows 7 ou Mac; Cabos: deve vir com cabo de alimentação e cabo de comunicação USB; **CARREGADOR DE BATERIA**: Bateria interna recarregável com duração de no mínimo 10 horas para navegar pela web via Wi-Fi e de no mínimo 9 horas para navegar pela web via rede de dados 3G Deve ser da mesma marca do fabricante do tablet (original); Tensão de entrada 110/220V automática; **MONITORAMENTO**: O Tablet deverá vir com um APK ou software instalado pelo fabricante ou integrador,				
	permitindo o monitoramento dos tablets e deverão vir configurados para enviar as informações coletadas para um software Servidor de Monitoramento, existente no Servidor da Escola que receberá as informações e fará o seu envio para a Central de Gestão e Monitoramento através de conexão via protocolo TCP/IP. Deverá permitir que os agentes de monitoramento coletem no mínimo as características de utilização como tamanho da memória; modelo da CPU; tamanho do HD; espaço disponível em disco; aplicativos utilizados; memória utilizada; memória livre. Disponibilizar um Ambiente de Gestão no formato "Painel de Controle" em ambiente web da Central de Dados, acessível por qualquer ponto conectado à Internet, que seja capaz de monitorar conjuntos de tablets, possibilitando um gerenciamento centralizado com consultas especificas e intervenções de bloqueio e desbloqueio nos equipamentos; **ATUALIZAÇÃO DE APLICATIVOS**: Deverá disponibilizar um software ou APK que atualize e disponibilize um ambiente de gestão web para armazenamento das aplicações para que as atualizações dos aplicativos educacionais seja gerenciável; Deverá permitir a verificação das versões dos softwares e caso estejam em versões anteriores, o usuário poderá escolher atualizar no momento da notificação ou postergar a atualização dos softwares instalados; Essa atualização deve ser simples e sem intervenção de um técnico; **APLICAÇÃO**: O software ou APK instalado deve permitir acessos individualizados e autenticados com permissões pré-definidas por tipo de usuário ao sistema com (no mínimo) os seguintes perfis: Administrador, Professor, Coordenador e				
	Aluno; Deverá prever uma sincronização de dados de um sistema de administração da Secretaria já existente com carga de dados do tablet gerado pelo sistema de administração e a descarga de dados do tablet para uma base de dados que seja acessível pelo sistema de administração da Secretaria; Deverá funcionar independentemente da disponibilidade de conexão de Internet ou com a rede interna nas salas de informática para os professores. Porém deverá prever sincronização periódica com a solução de gestão hospedada pela secretaria e essas atualizações de dados podem ser iniciadas manualmente ou automáticas, de forma que garanta a integridade dos dados coletados e evite a perda de informações de acesso de usuários; Deverá permitir que um usuário seja escolhido como "administrador" e fique responsável por sincronizar os dados iniciais necessários para o funcionamento na escola; Deverá disponibilizar módulo web a fim de prover relatórios e edição de dados. O software ou APK deve disponibilizar registro de presença de alunos e ocorrências em sala separadamente por aulas, períodos e datas; O aplicativo deverá disponibilizar um espaço personalizável podendo conter arquivos de leitura pré-definida pela Secretaria Municipal de Educação; O aplicativo deverá registrar as atividades realizadas em sala de aula e ocorrências individuais ou observações gerais a cada aula; O aplicativo deverá confirmar com usuário e senha do professor todas as vezes ao se finalizar uma aula; O aplicativo deverá mostrar os itens sincronizados para que dessa maneira o professor possa acompanhar os dados gerados por ele; Deverá permitir a concepção de				
	cadernos digitais, fac-similares aos cadernos já utilizados por alunos e professores em suas versões impressas, mas transpostas para o ambiente da nuvem educacional e utilizados de forma interativa por professores e alunos, tanto na sala de aula como em casa. Permitir baixar os cadernos digitais interativos notablet ou usá-los diretamente no navegador Web; Permitir que o aluno possa responder a atividade digital tal qual faria no caderno impresso e que seja enviada ao professor para a análise rápida e instantânea; **ACESSÓRIOS**: Deve vir com todos os acessórios necessários ao funcionamento do equipamento; Deve vir com capa protetora de couro, emborrachada, poliéster, poliuretano ou nylon, na cor preta; Gravação em serigrafia de até 04 cores, do brasão e nome do órgão na parte traseira do equipamento de acordo com o modelo disponibilizado no edital, com área de impressão de 6,00 x 2,00 cm. Não será aceito adesivos ou qualquer outro processo que se desgaste facilmente. Personalização de Logo de inicialização: Tela de abertura ao ligar o equipamento com apresentação do logotipo oficial da PMJP **CERTIFICAÇÕES, LAUDOS E COMPROVAÇÕES**: Deverão ser apresentados juntamente com as amostras os seguintes documentos: Certificação da ANATEL; Apresentação de certificação, emitida por instituição credenciada pelo INMETRO, referente à norma ISO/IEC 60950-1; Apresentação de laudo comprobatório, emitido por instituição credenciada pelo INMETRO, de que atende a todas as exigências referentes à Diretiva RoHS (Restriction of Certain Hazardous Substances,				
	Restrição de Certas Substâncias Perigosas); Certificado de conformidade com a norma ABNT IEC 60529:2009, para grau IP-54 de proteção contra sólidos e líquidos. O certificado deverá ser emitido por entidade acreditada pelo INMETRO. Manuais e documentos técnicos (folhetos, encartes, folders etc.) em que conste, explicitamente, a característica exigida nas especificações técnicas; Laudo Técnico ou Certificação que comprove o atendimento das características da Tela do tablet (itens 12 a 15), emitido por empresas e/ou laboratórios credenciados para tal finalidade. **OBSERVAÇÕES**: Deverá possuir garantia por um período mínimo de 24 (vinte e quatro) meses com um período mínimo de disponibilidade para chamada de manutenção em horário comercial local de 08:00 às 17:00, 5 dias por semana; Deverá possuir Central de Atendimento tipo (0800) para abertura dos chamados de garantia, comprometendo-se a manter registros dos mesmos constando a descrição do problema; Durante o prazo de garantia será substituída sem ônus para o contratante, a parte ou peça defeituosa, salva quando o defeito for provocado por uso inadequado dos equipamentos; Nos casos de impossibilidade de reparo do equipamento defeituoso, a contratada deverá realizar a substituição do equipamento por um novo e de primeiro uso em no máximo 72 (setenta e duas) horas corridas. O prazo máximo para atendimento e reparo/solução do(s) problema(s) que ocasionou(aram) o chamado dos equipamentos, contado a partir da abertura do chamado e dentro do período de disponibilidade para atendimento, de 72 (setenta e duas) horas corridas.				
VALOR GLOBAL R$ 5.925.000,00 (cinco milhões, novecentos e vinte e cinco mil reais)					

João Pessoa, 26 de novembro de 2015.

EDILMA FERREIRA DA COSTA
Secretária de Educação e Cultura

PREFEITURA MUNICIPAL DE CAMPINA GRANDE
SUPERINTENDÊNCIA DE TRANSITO E TRANSPORTES PÚBLICOS
GABINETE DO(A) DIRETOR SUPERINTENDENTE

Campina Grande - PB, 09 de Dezembro de 2015.

PORTARIA Nº AD 00005/2015

O DIRETOR SUPERINTENDENTE DA SUPERINTENDÊNCIA DE TRÂNSITO E TRANSPORTES PÚBLICOS DE CAMPINA GRANDE, ESTADO DA PARAÍBA, no uso de suas atribuições legais,

R E S O L V E:

RATIFICAR a adesão a ata de registro de preços correspondente, referente a Ata de Registro de Preços nº 022/2015, decorrente do processo licitatório modalidade Pregão Presencial nº 0055/2015, realizado pela PREFEITURA MUNICIPAL DE CUITE, que objetiva: Aquisição parcelada de equipamentos e suprimentos de informática; com base nos elementos constantes da Exposição de Motivos nº AD00005/2015, a qual sugere a contratação de:

- JET PRINT INFORMATICA LTDA ME.
C.N.P.J. nº 05.301.712/0001-64
Valor: R$ 232.875,90
Publique-se e cumpra-se.

FELIX ARAUJO NETO
Diretor Superintendente

PREFEITURA MUNICIPAL DE CAMPINA GRANDE
SUPERINTENDÊNCIA DE TRANSITO E TRANSPORTES PÚBLICOS
GABINETE DO(A) DIRETOR SUPERINTENDENTE

Campina Grande - PB, 09 de Dezembro de 2015.

PORTARIA Nº AD 00005/2015

O DIRETOR SUPERINTENDENTE DA SUPERINTENDÊNCIA DE TRÂNSITO E TRANSPORTES PÚBLICOS DE CAMPINA GRANDE, ESTADO DA PARAÍBA, no uso de suas atribuições legais,

R E S O L V E:

HOMOLOGAR a adesão a ata de registro de preços correspondente, referente a Ata de Registro de Preços nº 022/2015, decorrente do processo licitatório modalidade Pregão Presencial nº 0055/2015, realizado pela PREFEITURA MUNICIPAL DE CUITE, que objetiva: Aquisição parcelada de equipamentos e suprimentos de informática com base nos elementos constantes da Exposição de Motivos nº AD00005/2015, a qual sugere a contratação de:

- JET PRINT INFORMATICA LTDA ME.
C.N.P.J. nº 05.301.712/0001-64
Valor: R$ 232.875,90
Publique-se e cumpra-se.

FELIX ARAUJO NETO
Diretor Superintendente

ESTADO DA PARAÍBA
PREFEITURA MUNICIPAL DE CAMPINA GRANDE
SECRETARIA DE ASSISTÊNCIA SOCIAL - SEMAS

RATIFICAÇÃO DO ATO DE DISPENSA Nº 2.05.049/2015/CPL/SEMAS/PMCG

O Titular da pasta do Fundo Municipal de Assistência Social da Prefeitura de Campina Grande, no uso das prerrogativas que lhe são conferidas pela lei complementar do município nº029/05 considerando o incomensurável interesse público e respaldado no parecer da Assessoria Jurídica, AUTORIZA e RATIFICA o Ato de Dispensa de Licitação nº 2.05.049/2015/CPL/SEMAS/PMCG, praticado por esta municipalidade, com vistas a CONTRATAÇÃO DE EMPRESA PARA PRESTAÇÃO DE SERVIÇOS DE MANUTENÇÃO, REPAROS E INSTALAÇÕES DE SISTEMAS DE CÂMERAS, PARA ATENDER NECESSIDADES DO ACESSUAS, em favor de: VALBERIO SALES DE MEDEIROS - ME, no valor total de R$ 7.795,00 (Sete mil setecentos e noventa e cinco reais). embasada no art. 24, II, da lei nº 8666/93, alterada, em especial ao disposto no artigo 26 da Lei de Licitações, e alterações posteriores, conforme Análise da Comissão Permanente de Licitação e Parecer da Assessoria Jurídica.

Campina Grande/PB, 13 de Novembro de 2015.

Eva Gouveia
Secretária de Assistência Social

CONDOMÍNIO RESIDENCIAL PARQUE DOS IPÊS I
JOÃO PESSOA- PB, 07 de dezembro de 2015.
EDITAL DE CONVOCAÇÃO PARA ASSEMBLÉIA GERAL ORDINÁRIA

De acordo com o previsto na Lei 4.591/64 e nos Art. 19 letras "a,b,c e d", e os Art.20... ao 37 da Convenção deste Condomínio, ficam convocados todos os moradores das unidades deste Parque Residencial, a comparecerem à Assembléia Geral Ordinária, que irá ocorrer no dia 15 do mês de dezembro do ano de 2015 (terça-feira), no Salão de Festas do Condomínio, em primeira convocação às 19h30 min, com a presença mínima de ½ (metade) dos condôminos , e em segunda e última convocação às 20h00m, com o mínimo de 10 (dez) condômino, para deliberarem a seguinte pauta:

1 - Apresentação da proposta orçamentária para o exercício de 2016, análise e decisão;
2 - Assuntos diversos.

Hildo Alves Barbosa
Síndico

GOVERNO DA PARAIBA
SECRETARIA DE ESTADO DA EDUCAÇÃO
COMISSÃO PERMANENTE DE INQUÉRITO - CPI

EDITAL DE CHAMAMENTO n. 64

Tendo em vista o que dispõe o Art. 151, Parágrafo Único, da Lei Complementar n. 58/2003, Regime Jurídico dos Servidores Públicos Civis do Estado da Paraíba, fica convocado o(a) servidor(a): Laybson Plismenn Sousa Cunha, matrícula n. 179.084-6, para no prazo de DEZ (10) DIAS, comparecer a esta Comissão, situada à Av. João da Mata - s/n, Centro Administrativo - Bloco I - 5º andar - Jaguaribe, nesta capital, de segunda-feira a sexta-feira das 08h00 às 12h00 e das 13h30 às 16h30, a fim de apresentar DEFESA no Processo Administrativo Disciplinar nº 0033068-2/2015.

João Pessoa, 09 de dezembro de 2015.

CLÁUDIO ROBERTO TOLÊDO DE SANTANA
Presidente da CPI/SEE

EDITAL DE CHAMAMENTO n. 65

Tendo em vista o que dispõe o Art. 151, Parágrafo Único, da LeiComplementar n. 58/2003, Regime Jurídico dos Servidores Públicos Civis do Estado da Paraíba, fica convocado o(a) servidor(a): Elba Luciane Bizerra de Araújo, matrícula n. 177.243-1, para no prazo de DEZ (10) DIAS, comparecer a esta Comissão, situada à Av. João da Mata - s/n, Centro Administrativo - Bloco I - 5º andar - Jaguaribe, nesta capital, de segunda-feira a sexta-feira das 08h00 às 12h00 e das 13h30 às 16h30, a fim de apresentar DEFESA no Processo Administrativo Disciplinar nº 0032271-6/2015.

João Pessoa, 17 de novembro de 2015.

CLÁUDIO ROBERTO TOLÊDO DE SANTANA
Presidente da CPI/SEE

EDITAL DE CHAMAMENTO n. 66

Tendo em vista o que dispõe o Art. 151, Parágrafo Único, da Lei Complementar n. 58/2003, Regime Jurídico dos Servidores Públicos Civis do Estado da Paraíba, fica convocado o(a) servidor(a): Rodrigo Alves de Macedo, matrícula n. 180.052-3, para no prazo de DEZ (10) DIAS, comparecer a esta Comissão, situada à Av. João da Mata - s/n, Centro Administrativo - Bloco I - 5º andar - Jaguaribe, nesta capital, de segunda-feira a sexta-feira das 08h00 às 12h00 e das 13h30 às 16h30, a fim de apresentar DEFESA no Processo Administrativo Disciplinar nº0033057-0/2015.

João Pessoa, 17 de novembro de 2015.

CLÁUDIO ROBERTO TOLÊDO DE SANTANA
Presidente da CPI/SEE

EDITAL DE CHAMAMENTO n° 67.

Em cumprimento o que dispõe o Art. 151, Parágrafo Único, da Lei Complementar n. 58/2003, (Regime Jurídico dos Servidores Públicos Civis do Estado da Paraíba), fica convocada a EMPRESA WY- COMERCIO DE ALIMENTOS E REPRESENTAÇÃO ou o seu procurador devidamente constituído, para no prazo de DEZ (10) DIAS, comparecer a esta Comissão, situada à Av. João da Mata - s/n, Centro Administrativo - Bloco I - 5º andar - Jaguaribe, nesta capital, de segunda-feira a sexta-feira das 08h00 às 12h00 e das 13h30m às 16h30m, a fim de apresentar DEFESA ESCRITA no Processo Administrativo Disciplinar nº 0027243-0/2012, no qual figura como parte.

Lembrando que o não cumprimento desta convocação e consequente apresentação de DEFESA ESCRITA, poderá implicar em responsabilidade Civil, Penal e Administrativa, devendo neste caso, os autos serão remetidos ao Ministério Público de acordo com o que preceitua os Art. 159 da Lei Complementar nº 58/2003.

João Pessoa, 09 de dezembro de 2015.

CLÁUDIO ROBERTO TOLÊDO DE SANTANA
Presidente da CPI/SEE-PB

EDITAL DE CHAMAMENTO n° 68.

Em cumprimento o que dispõe o Art. 151, Parágrafo Único, da Lei Complementar n. 58/2003, (Regime Jurídico dos Servidores Públicos Civis do Estado da Paraíba), fica convocada a DANTAS E LACERDAS COMERCIO DE ALIMENTOS LTDA ou o seu procurador devidamente constituído, para no prazo de DEZ (10) DIAS, comparecer a esta Comissão, situada à Av. João da Mata - s/n, Centro Administrativo - Bloco I - 5º andar - Jaguaribe, nesta capital, de segunda-feira a sexta-feira das 08h00 às 12h00 e das 13h30m às 16h30m, a fim de apresentar DEFESA ESCRITA no Processo Administrativo Disciplinar nº 0002610-0/2013, no qual figura como parte.

Lembrando que o não cumprimento desta convocação e consequente apresentação de DEFESA ESCRITA, poderá implicar em responsabilidade Civil, Penal e Administrativa, devendo neste caso, os autos serão remetidos ao Ministério Público de acordo com o que preceitua os Art. 159 da Lei Complementar nº 58/2003.

João Pessoa, 09 de dezembro de 2015.

CLÁUDIO ROBERTO TOLÊDO DE SANTANA
Presidente da CPI/SEE-PB

EDITAL DO LOTEAMENTO "CIDADE DAS PALMEIRAS"

MARIA DO SOCORRO FERREIRA BRAGA,Tabeliã do Registro de imóveis, da Comarca de Alhandra, Estado da Paraíba, na forma da Lei, etc.

FAZ PÚBLICO para ciência dos interessados e cumprimento do que dispõe o Art. 19 da Lei Federal n° 6.766, de 19 de dezembro de 1979, que ARY CARNEIRO VILHENA, brasileiro, casado, engenheiro civil, portador do CPF n° 008.257.944-04 e do RG n° 85.706-SSP/PB, residente e domiciliado na Avenida Almirante Tamandaré, n° 612, apto 212, bairro Tambaú. João Pessoa-PB, Depositaram em Cartório, sito à rua Pres. João Pessoa, n° 82, centro, Alhandra-PB, memorial descritivo, licença de instalação n° 2739/2015, expedida pela SUDEMA, em data de 15/11/2015, planta aprovada pela Prefeitura Municipal de Conde-PB, e demais documentos exigidos pelo Art. 18 da citada Lei 6.766/79, relativos ao Registro do Loteamento denominado "LOTEAMENTO CIDADE DAS PALMEIRAS", localizada no seguinte imóvel: Área de terras denominado Conde 01, situada na antiga propriedade denominado Fazenda Santa Nisia, oriunda das propriedades "Engenho Campina", "Gramame" e "Tesouro", zona urbana, localizada no Município do Conde, medindo 50,798 ha (cinguenta hectares, setenta e nove ares e oitenta centiares), desmembrada de uma área maior de 123,8375 ha (cento e vinte e três hectares, oitenta e três ares e setenta e cinco centiares), com perímetro descrito e caracterizado na matricula supra. Devidamente Registrado neste cartório no Livro n° DS, Fls. 185, sob o n" de ordem AV-1, matrícula n° 38.498, em data de 08/09/2015, constituídos 39 (trinta e nove) quadras, totalizando de 1.801 (hum mil e oitocentos e um) lotes residenciais, Área total dos lotes 507'.981,18m2; Área de ruas 68.679,06m2; Área verde 103.831,35m2 e uma Área Institucional 25.703,85m2, constantes na planta aprovada e demais documentos apresentados e que ficam arquivados nesta Cartório. As impugnações daqueles que se acham prejudicados quanto ao domínio do referido imóvel deverão ser apresentados dentro

do prazo de 15 (quinze) dias a contar da 3a publicação do presente Edital no Órgão Oficial do Estado da Paraíba e demais jornais de maior circulação do Estado. Findo o presente e não havendo nenhuma contestação de quem quer que seja, será feito o registro Loteamento. Ficando disponível as documentações do referido Loteamento "CIDADE DAS PALMEIRAS", as disposições dos interessados neste Cartório nos horários regulares. Dado e passado nesta Cidade de Alhandra, aos 07 dias de dezembro de 2015. Eu, MARIA DO SOCORRO FERREIRA BRAGA, Tabeliã do registro imobiliário desta Comarca, subscrevo e assino. O referido è verdade. Dou fé. .

Maria do Socorro Ferreira Braga
Tabeliã

PREFEITURA MUNICIPAL DE CUITÉ
EDITAL DE CONVOCAÇÂO

A Prefeita Euda Fabiana de Farias Palmeira Venâncio por meio da SECRETARIA MUNICIPAL DE ASSISTÊNCIA SOCIAL do Município de Cuité, Estado da Paraíba, pelo representante edital, que faz publicar em jornal de ampla circulação na região, convoca os beneficiários abaixo relacionados do Programa Minha Casa Minha Vida - PMCMV, que se encontram em local incerto e não sabido, os quais apesar de todos os esforços enviados não foram localizados, a comparecerem a sede da Secretaria Municipal de Assistência Social, localizada na Rua Samaritana Maria Amálio, s/nº, Centro, no município de Cuité-PB, no prazo de 30 (trinta) dias corridos, a partir da data publicada sob pena de terem suas inscrições declaradas SEM EFEITO, sendo assim substituído por outra pessoa. Informamos, ainda, o não comparecimento dos convocados implicará no cancelamento do contrato firmado com a instituição acima referida.

Relação de beneficiários (a):

Nome Beneficiário (a)	**CPF**
Antonia Silva Sousa	927.900.544-87
Elaine Cristina Soares Pontes	072.429.334-55
Erica Suenia dos Santos Cardoso	078.921.864-09
Francisca da Silva Soares	031.897.994-23
Helena Freire da Silva	059.160.604-67
Heliomária da Silva Dias	062.538.014-22
Jacilene Maria da Silva	063.642.144-95
Josineide dos Santos Silva	060.103.954-88
Maria das Vitórias da Silva Soares	036.688.334-86
Maria Gorete Ferreira de Lima	768.533.814-91
Maria Hosana Ferreira Martins	089.069.294-71
Maria José Barbosa Franco	042.421.974-38

Cuité, 09 de dezembro de 2015

Secretária Municipal de Assistência Social
Responsável: Vanderlânea de Macedo Santos

AVISO DE LICITAÇÃO
PREGÃO PRESENCIAL Nº 00017/2015

Torna público que fará realizar através do Pregoeiro Oficial e Equipe de Apoio, sediada na Rua Epitácio Pessoa, S/N - Centro - Areia - PB, às 15:00 horas do dia 24 de dezembro de 2015, licitação modalidade Pregão Presencial, do tipo menor preço, no Sistema de Registro de Preços, para: Aquisição de insumos hospitalar e odontológico. Recursos: previstos no orçamento vigente. Fundamento legal: Lei Federal nº 10.520/02 e Decreto Municipal nº 001/2008. Informações: no horário das 08:00 as 12:00 horas dos dias úteis, no endereço supracitado. Telefone: (083) 3362-2288. Email: cpl@areia.pb.gov.br

Areia - PB, 11 de dezembro de 2015.

ALEXANDRE GUTEMBERG DE ALBUQUERQUE RAMOS - Pregoeiro Oficial

AVISO DE LICITAÇÃO
PREGÃO PRESENCIAL Nº 00041/2015/SRP

Torna público que fará realizar através do Pregoeiro Oficial e Equipe de Apoio, sediada na Rua Zeferino de Paula, 661 - Centro - Aroeiras - PB, às 09:00 horas do dia 24 de Dezembro de 2015, licitação modalidade Pregão Presencial, do tipo menor preço, para: AQUISIÇÃO DE MEDICAMENTOS DESTINADOS AO ATENDIMENTO DAS NECESSIDADES FUNDO MUNICIPAL DE SAUDE PELO SISTEMA DE REGISTRO DE PREÇOS - SRP. Recursos: previstos no orçamento vigente. Fundamento legal: Lei Federal nº 10.520/02. Informações: no horário das 07:00 as 11:00 horas dos dias úteis, no endereço supracitado. Telefone: (083) 3396-1020.

Aroeiras - PB, 11 de dezembro de 2015.

EGNALDO VIEIRA E SILVA - Pregoeiro Oficial

AVISO DE LICITAÇÃO
PREGÃO PRESENCIAL Nº 00042/2015/SRP

Torna público que fará realizar através do Pregoeiro Oficial e Equipe de Apoio, sediada na Rua Zeferino de Paula, 661 - Centro - Aroeiras - PB, às 10:30 horas do dia 24 de dezembro de 2015, licitação modalidade Pregão Presencial, do tipo menor preço, para: AQUISIÇÃO DE MATERIAL MEDICO-HOSPITALAR DE CONSUMO E PERMANENTE DESTINADOS AO ATENDIMENTO DAS NECESSIDADES FUNDO MUNICIPAL DE SAUDE PELO SISTEMA DE REGISTRO DE PREÇOS - SRP. Recursos: previstos no orçamento vigente. Fundamento legal: Lei Federal nº 10.520/02. Informações: no horário das 07:00 as 11:00 horas dos dias úteis, no endereço supracitado. Telefone: (083) 3396-1020.

Aroeiras - PB, 11 de dezembro de 2015.

EGNALDO VIEIRA E SILVA - Pregoeiro Oficial

ESTADO DA PARAÍBA
PREEFEITURA MUNICIPAL DE QUEIMADAS
COMISSÃO PERMANENTE DE LICITAÇÃO
ESTADO DA PARAÍBA
PREFEITURA MUNICIPAL DE QUEIMADAS
AVISO DE LICITAÇÃO

MODALIDADE:PREGÃO PRESENCIAL Nº 072/2015

OBJETO: Contratação de Empresa para a Prestação de Serviço de Locação, Montagem e Desmontagem de Palco, Sonorização, Grupo Gerador e Fechamento, destinadas a "Festa de Reis 2016", que ocorrerá nos dias 04, 05 e 06 de janeiro de 2016 no Município de Queimadas - Estado da Paraíba.

ABERTURA: 24/Dezembro/2015 às 09:00h. (horário de Brasília)

INFORMAÇÕES: Os interessados poderão obter o Edital na sala da CPL, na Prefeitura Municipal, situado à Rua João Barbosa da Silva, Nº 120, Bairro Centro – Queimadas - PB, nos dias úteis, no horário de 8h00 as 12h00. Informações pelo telefone 83-3392-2276.

Queimadas - PB, 11 de Dezembro de 2015.

Samantha Andrade Maia Cavalcante
Pregoeira

ESTADO DA PARAÍBA
PREEFEITURA MUNICIPAL DE QUEIMADAS
COMISSÃO PERMANENTE DE LICITAÇÃO
ESTADO DA PARAÍBA
PREFEITURA MUNICIPAL DE QUEIMADAS
AVISO DE LICITAÇÃO

MODALIDADE:PREGÃO PRESENCIAL Nº 073/2015

OBJETO: Contratação de Empresa Especializada para a Prestação de Serviço de Segurança Privada no Evento "Festa de Reis 2016", que ocorrerá nos dias 04, 05 e 06 de janeiro de 2016 no Município de Queimadas - Estado da Paraíba.

ABERTURA: 24/Dezembro/2015 às 13:00h. (horário de Brasília)

INFORMAÇÕES: Os interessados poderão obter o Edital na sala da CPL, na Prefeitura Municipal, situado à Rua João Barbosa da Silva, Nº 120, Bairro Centro – Queimadas - PB, nos dias úteis, no horário de 8h00 as 12h00. Informações pelo telefone 83-3392-2276.

Queimadas - PB, 11 de Dezembro de 2015.

Samantha Andrade Maia Cavalcante
Pregoeira

ESTADO DA PARA ÍBA
PREFEITURA MUNICIPAL DE JOÃO PESSOA
SECRETARIA DE SAÚDE

ERRATA AO EDITAL DE LICITAÇÃO

PROCESSO Nº 13.850/2015 – PREGÃO PRESENCIAL Nº 10.085/2015
DATA DE ABERTURA: 14/12/2015 - ÀS 09:00h.
OBJETO: SISTEMA DE REGISTRO DE PREÇOS PARA A AQUISIÇÃO DE MATERIAL DE EXPEDIENTE PARA O INSTITUTO CÂNDIDA VARGAS.

A Secretaria de Saúde do Município de João Pessoa, através de seu Pregoeiro Oficial, Sr. Chrystiano Madruga Navarro, torna público, para conhecimento dos interessados, a RETIFICAÇÃO das especificações constantes nos itens 19, 22, 23, 25 e 26 do Anexo I do Edital do referido pregão, qual seja:

ITEM	QNTD	UNID	ESPECIFICAÇÃO/DESCRIÇÃO
19	50	unid	Cola adesiva instantânea de alta qualidade – **C/ 20G E CERTIFICADO DO INMETRO**
22	70	unid	CD-R virgem com **EMBALAGEM DE PAPELÃO**
23	320	cx	Clips galvanizado 4/0, fabricado com arame de aço com tratamento anti-ferrugem medindo 33 mm de comprimento x 11 mm de largura, acondicionado em caixão de papelão, **CONTENDO 50 UNIDADES**. Constar na embalagem: marca, quantidade, validade, instrução de armazenamento, composição, código de barras e dados de identificação do fabricante.
25	250	cx	Clips galvanizado 8/0, fabricado com arame de aço com tratamento x 11 mm de largura, acondicionado em caixão de papelão, **CONTENDO 180 UNIDADES**. Constar na embalagem: marca, quantidade, validade, instrução de armazenamento, composição, código de barras e dados de identificação do fabricante.
26	60	unid	DVD-R virgem, com **embalagem de papelão** e certificado do Inmetro.

Fica mantida a data de abertura constante na publicação do Aviso de Licitação, tendo em vista que a retificação em questão não altera o prazo fixado para a apresentação de propostas (Art. 4, inc. V da Lei nº. 10.520/02). Consultas com o Pregoeiro e a sua equipe de apoio no HORÁRIO ÚNICO de 08:00h às 12:00h e 14:00h às 18:00h., no telefone: 83. 3214-7937 e 3214-7970, ou pelo e-mail: cel.smsjp@gmail.com.

João Pessoa, 11 de Dezembro de 2015.

Chrystiano Madruga Navarro
Pregoeiro / Presidente da CSL

EMEPA-PB

AVISO DE PREGÃO PRESENCIAL Nº 029/2015
REGISTRO CGE N° 15-01708-7, de 11/12/2015.

A EMEPA-PB - Empresa Pública de Direito Privado, CNPJ/MF: 09.295.684/0001-70 com sede na Rodovia Estadual Ministro Abelardo Jurema PB-008, Km 07, Jacarapé III, João Pessoa – PB, através de sua Pregoeira, torna ao conhecimento público, que realizará PREGÃO PRESENCIAL Nº 029/2015 com base na Lei Federal Nº 10.520/02, Decreto Federal nº 3.555/00, Decretos Estaduais nº 24.649/03 e 32.056/2011, Lei Estadual nº 9.697/2012 e Lei Federal nº 8.666/93, conforme o seguinte:

DO OBJETIVO: Aquisição de Material Permanente-(DESCRIÇÃO: VEÍCULO sedan ano/modelo corrente, motor 1.6, 0-km, potência a partir de 110cv). QUANTIDADE: 02 (dois) conforme condições, quantidades e exigências estabelecidas no Edital e seus anexos, visando atender as necessidades da EMEPA-PB.

LOCAL, DIA E HORA: O recebimento, abertura e julgamento das propostas e documentação serão realizados no dia 23 de dezembro de 2015, às 10h00min, na Sala da Comissão Permanente de Licitação da EMEPA/PB, localizada na BR 230 Km 13,3-Estrada de Cabedelo, EMATER-PB.

RECURSOS: A contratação desses serviços se darão com recursos financeiros do Convênio PAC 2010.

INFORMAÇÕES: Cópia do Edital poderá ser adquirida no site:www.gestaounificada.pb.gov.br/emepa/editais ou através da Comissão Permanente de Licitação-CPL localizada na BR.230, Km 13,3 CEP. 58310-000, Estrada de Cabedelo-EMATER-PB.

João Pessoa-PB, 11 de dezembro de 2015.

MARIA GLAUDETE SANTOS TARGINO DE SOUSA
Pregoeira

SECRETARIA DE ESTADO DA INFRAESTRUTURA, DOS RECURSOS HÍDRICOS, DO MEIO AMBIENTE E DA CIÊNCIA E TECNOLOGIA
DEPARTAMENTO DE ESTRADAS DE RODAGEM
COMISSÃO PERMANENTE DE LICITAÇÃO
TOMADA DE PREÇOS Nº 02/15
Registro CGE Nº 15-01437-5
JULGAMENTO DA HABILITAÇÃO

O Departamento de Estradas de Rodagem do Estado da Paraíba - DER/PB, sediado a Av. José Américo de Almeida s/n, nesta Capital, através da Comissão Permanente de Licitação – CPL, comunica aos participantes da TOMADA DE PREÇOS Nº 02/15, que após análise detalhada nas documentações, respaldada na legislação vigente, Edital da licitação em epígrafe e orientação da Procuradoria Jurídica do Órgão, considera habilitadas as Empresas: SN SINALIZADORA NACIONAL E SERVIÇOS LTDA; JARDIPLAN URBANIZAÇÃO E PAISAGISMO LTDA e ESSE – ENGENHARIA, SINALIZAÇÃO E SERVIÇOS ESPECIAIS LTDA; e inabilitadas as Empresas: SIRGA ENGENHARIA E CONTROLE DE QUALIDADE LTDA por desatender ao edital no subitem 10.4.1 letra "e" (Não apresentou as seguintes demonstrações contábeis: FC e DMPL); BF CONSTRUTORA E INCORPORADORA LTDA por desatender ao edital no subitem 10.4.1 letra "e" (Não apresentou as seguintes demonstrações contábeis: FC, DMPL e Notas Explicativas) e no subitem 10.4.1 letra "b.4" (Não apresentou do Contador a Certidão de Regularidade Profissional expedida pelo Conselho Regional de Contabilidade – CRC e a cópia autenticada da Carteira de Identidade Profissional expedida pelo referido Órgão) e CM SINALIZAÇÃO E CONSTRUÇÕES LTDA por desatender ao edital no subitem 10.5.1 letra "e.1 " (Não apresentou relação explícita dos equipamentos exigidos).

A CPL comunica que fica aberto o prazo recursal a partir da data desta publicação, e que a reunião para dar continuidade ao processo licitatório – abertura de Proposta(s) ou vista(s) ao(s) recurso(s) - conforme o caso, fica marcada para o dia 21/12/2015, às 10:00 horas.

João Pessoa, 11 de dezembro de 2015.

Eng.ª Maria das Graças Soares de O. Bandeira
Presidente da Comissão Permanente de Licitação

SECRETARIA DE ESTADO DA ADMINISTRAÇÃO

DIRETORIA EXECUTIVA DA CENTRAL DE COMPRAS
GERÊNCIA EXECUTIVA DE LICITAÇÃO

CONVOCAÇÕES PARA PREGÃO PRESENCIAL N□391/2015

O GOVERNO DO ESTADO DA PARAÍBA, através da Secretaria de Estado da Administração, publica para conhecimento dos interessados que, nos termos da lei n° 10.520/02 e alterações, e pelo Decreto nº 24.649/03 que regulamentou a sua aplicação no âmbito do Poder Estadual, e subsidiariamente pela Lei nº 8.666/93 e suas alterações, realizará licitação na modalidade pregão presencial na sede deste orgão, situada a Rua João da Mata S/N, Palácio dos Despachos/Vice-Governadoria - Jaguaribe, telefone (083)3218-4588, no dia 29/12/2015 às 09h para:

Aquisição de transformador trifásico, destinado a Secretaria de Estado da Educação - SEE, conforme anexo I do Edital.

Maiores informações sobre o EDITAL poderão ser obtidas na Gerência de Licitação da Central de Compras, no endereço acima indicado e no site www.centraldecompras.pb.gov.br.

REG. CGE Nº - 15-01691-5

João Pessoa, 11 de dezembro de 2015.

Vivianne Pereira Almeida Diniz
Gerente Executiva de Licitação

SECRETARIA DE ESTADO DA ADMINISTRAÇÃO

DIRETORIA EXECUTIVA DA CENTRAL DE COMPRAS
GERÊNCIA EXECUTIVA DE LICITAÇÃO

CONVOCAÇÕES PARA PREGÃO PRESENCIAL N□376/2015

O GOVERNO DO ESTADO DA PARAÍBA, através da Secretaria de Estado da Administração, publica para conhecimento dos interessados que, nos termos da lei n° 10.520/02 e alterações, e pelo Decreto nº 24.649/03 que regulamentou a sua aplicação no âmbito do Poder Estadual, e subsidiariamente pela Lei nº 8.666/93 e suas alterações, realizará licitação na modalidade pregão presencial na sede deste orgão, situada a Rua João da Mata S/N, Palácio dos Despachos/Vice-Governadoria - Jaguaribe, telefone (083)3218-4588, no dia 30/12/2015 às 09h para:

Registro de preços para aquisição de gás liquefeito de petróleo, destinado aos Órgãos e Entidade da Administração Publica Estadual, conforme anexo I do Edital.

Maiores informações sobre o EDITAL poderão ser obtidas na Gerência de Licitação da Central de Compras, no endereço acima indicado e no site www.centraldecompras.pb.gov.br.

REG. CGE Nº - 15-01686-6

João Pessoa, 11 de dezembro de 2015

Vivianne Pereira Almeida Diniz
Gerente Executiva de Licitação

SECRETARIA DE ESTADO DA ADMINISTRAÇÃO

DIRETORIA EXECUTIVA DA CENTRAL DE COMPRAS
GERÊNCIA EXECUTIVA DE LICITAÇÃO

CONVOCAÇÕES PARA PREGÃO PRESENCIAL N□400/2015

O GOVERNO DO ESTADO DA PARAÍBA, através da Secretaria de Estado da Administração, publica para conhecimento dos interessados que, nos termos da lei n° 10.520/02 e alterações, e pelo Decreto nº 24.649/03 que regulamentou a sua aplicação no âmbito do Poder Estadual, e subsidiariamente pela Lei nº 8.666/93 e suas alterações, realizará licitação na modalidade pregão presencial na sede deste orgão, situada a Rua João da Mata S/N, Palácio dos Despachos/Vice-Governadoria - Jaguaribe, telefone (083)3218-4588, no dia 28/12/2015 às 13h e 30mim para:

Registro de preços para aquisição de combustível de aviação - gasolina e querosene, destinado a Casa Militar do Governador - CMG, conforme anexo I do Edital.

Maiores informações sobre o EDITAL poderão ser obtidas na Gerência de Licitação da Central de Compras, no endereço acima indicado e no site www.centraldecompras.pb.gov.br.

REG. CGE Nº - 15-01712-7

João Pessoa, 11 de dezembro de 2015

Vivianne Pereira Almeida Diniz
Gerente Executiva de Licitação

ESTADO DA PARAÍBA
PREFEITURA MUNICIPAL DE ALCANTIL
RATIFICAÇÃO E ADJUDICAÇÃO - INEXIGIBILIDADE Nº IN0005/2015

Nos termos dos elementos constante da respectiva Exposição de Motivos que instrui o processo e observado o parecer da Assessoria Jurídica, referente a Inexigibilidade de Licitação nº IN0005/2015, que objetiva: PRESTAÇÃO DE SERVIÇOS DE SHOWS DA BANDA MAGIA, DESTINADA AOS FESTEJOS DE PATROEIRO DESTE MUNICIPIO DE ALCANTIL, DURANTE O DIA 12 DE DEZEMBRO DE 2015, EM PRAÇA PÚBLICA.; RATIFICO o correspondente procedimento e ADJUDICO o seu objeto a: JOSE NIVALDO DE ALBUQUERQUE - R$ 15.000,00.

Alcantil - PB, 11 de Dezembro de 2015

JOSÉ ADEMAR DE FARIAS - Prefeito

ESTADO DA PARAÍBA
PREFEITURA MUNICIPAL DE ALCANTIL
EXTRATO DE CONTRATO

OBJETO: PRESTAÇÃO DE SERVIÇOS DE SHOWS DA BANDA MAGIA, DESTINADA AOS FESTEJOS DE PATROEIRO DESTE MUNICIPIO DE ALCANTIL, DURANTE O DIA 12 DE DEZEMBRO DE 2015, EM PRAÇA PÚBLICA.

FUNDAMENTO LEGAL: Inexigibilidade de Licitação nº IN0005/2015.

DOTAÇÃO: 05.000 - SECRETARIA DE EDUCAÇÃO E CULTURA - 13. 392.3013.2017 - MANUTENÇÃO DAS ATIVIDADES CULTURAIS - 3390-39 - OUTROS SERVIÇOS DE TERCEIRO PESSOA JURIDICA - RECURSOS PROPRIOS.

VIGÊNCIA: até o final do exercício financeiro de 2015

PARTES CONTRATANTES: Prefeitura Municipal de Alcantil e:

CT Nº 00034/2015 - 11.12.15 - JOSE NIVALDO DE ALBUQUERQUE - R$ 15.000,00

ESTADO DA PARAÍBA
PREFEITURA MUNICIPAL DE CAMPINA GRANDE
SECRETARIA DE ASSISTÊNCIA SOCIAL - SEMAS
EXTRATO DE TERMO DE CONTRATO

INSTRUMENTO: TERMO DE CONTRATO Nº 2.05.076/2015/CPL/SEMAS/PMCG. PARTES: SEMAS/PMCG E VALBERIO SALES DE MEDEIROS. OBJETO CONTRATUAL: CONTRATAÇÃO DE EMPRESA PARA PRESTAÇÃO DE SERVIÇOS DE MANUTENÇÃO, REPAROS E INSTALAÇÕES DE SISTEMAS DE CÂMERAS, PARA ATENDER NECESSIDADES DO ACESSUAS. PRAZO: ATÉ O FINAL DO EXERCICIO DE 2015. FUNDAMENTAÇÃO: DISPENSA DE LICITAÇÃO Nº 2.05.049/2015/CPL/SEMAS/PMCG, ART. 24, II LEI Nº 8666/93, ALTERADA. FUNCIONAL PROGRAMÁTICA: 08 244 1019 2205 ELEMENTO DE DESPESA: 3390-39. FONTE DE RECURSOS: 016. SIGNATÁRIOS: EVA GOUVEIA E VALBERIO SALES DE MEDEIROS, VALOR GLOBAL: R$ 7.795,00. DATA DE ASSINATURA: 02 DE DEZEMBRO DE 2015. VIGÊNCIA: até 31 de dezembro de 2015.

EVA GOUVEIA
Secretário de Assistência Social

PREFEITURA MUNICIPAL DE CAMPINA GRANDE SUPERINTENDÊNCIA DE TRANSITO E TRANSPORTES PÚBLICOS
EXTRATO DE RATIFICAÇÃO

PROCESSO ADMINISTRATIVO Nº 151203AD00005/2015.
Adesão à Ata de Registro de Preços nº 022/2015
Pregão (SRP) nº 055/2015/Prefeitura Municipal de Cuité
OBJETO: Aquisição parcelada de equipamentos e suprimentos de informática.
FAVORECIDO: JET PRINT INFORMÁTICA LTDA-ME, CNPJ n° 05.301.712/0001-64, Endereço: Rua Irineu Joffily, N° 268 ,Bairro Centro, Município, Campina Grande – PB;
Fundamento: Art. 15 da Lei 8.666/93, Decreto Municipal nº 019/2013 e Decreto Federal nº 7.892/2013;
FONTE DE RECURSO:
Recursos Próprios da Superintendência de Transito e Transportes Públicos STTP:
04 122 2001 2154 Ações Administrativas da STTP
3390.30.99 Material de Consumo
4490.52.99 Equipamentos e Material Permanente
.VALOR: R$ 232.875,90 (Duzentos e trinta e dois Mil e oitocentos e setenta e cinco Reais, noventa centavos).
VIGÊNCIA: 12 (doze) meses
Nos termos dos elementos constantes da respectiva Justificativa para Aquisição que instrui o processo e observado o parecer da Assessoria Jurídica RATIFICO a DECLARAÇÃO de Adesão parcial à Ata de Registro de Preços nº 022/2015, promovida pela Prefeitura Municipal de Cuité, celebrada em decorrência do Pregão Presencial nº 055/2015 para Aquisição parcelada de equipamentos e suprimentos de informática.

Campina Grande-PB, 09 de Dezembro de 2015.

FELIX ARAUJO NETO
Superintendente - STTP

PREFEITURA MUNICIPAL DE ALAGOINHA/PB
EXTRATO DE CONTRATO

OBJETO: Contratação da Atração Musical "BANDA DESEJO DE MENINA", para se apresentar no dia 25.12.2015, com 02 (duas) horas de duração, por ocasião dos Festejos Natalinos, denominado "NATAL PARA TODOS", edição 2015. LOCAL: Sede do Município. FUNDAMENTO LEGAL: Inexigibilidade de Licitação nº IN 08.2015. DOTAÇÃO: Recursos Próprios do Município de Alagoinha: 02.05 - 13.392.0015.2029 - 33.90.39.00 - Outros Serviços de Terceiros - Pessoa Jurídica. PARTES CONTRATANTES: PREFEITURA MUNICIPAL DE ALAGOINHA e DESEJO SERVIÇOS DE PRODUÇÕES E EVENTOS LTDA – CNPJ nº 03.568.088/0001-30 - CT Nº 0251/2015 – 10.12.2015 - R$ 60.000,00 – Sessenta Mil Reais

ALCIONE MARACAJÁ DE MORAIS BELTRÃO – Prefeita

PREFEITURA MUNICIPAL DE ALAGOINHA/PB
EXTRATO DE CONTRATO

OBJETO: Contratação da Atração Musical "BANDA MALA 100 ALÇA", para se apresentar no dia 24.12.2015, por 02 (duas) horas de duração, por ocasião dos Festejos Natalinos, denominado "NATAL PARA TODOS", edição 2015. LOCAL: Sede do Município. FUNDAMENTO LEGAL: Inexigibilidade de Licitação nº IN 09.2015. DOTAÇÃO: Recursos Próprios do Município de Alagoinha: 02.05 - 13.392.0015.2029 - 33.90.39.00 - Outros Serviços de Terceiros - Pessoa Jurídica. PARTES CONTRATANTES: PREFEITURA MUNICIPAL DE ALAGOINHA e MARIA DAS GRAÇAS BATISTA OLIVEIRA – CNPJ nº 02.481.384-0001-37 - CT Nº 252/2015 – 10.12.2015 - R$ 55.000,00 – Cinquenta e Cinco Mil Reais.

ALCIONE MARACAJÁ DE MORAIS BELTRÃO – Prefeita

PREFEITURA MUNICIPAL DE ALAGOINHA/PB
EXTRATO DE CONTRATO

OBJETO: Contratação da Atração Musical "BANDA FORRÓ DOS BALAS" para se apresentar no dia 24.12.2015, por (02) duas horas de duração, por ocasião dos Festejos Natalinos, denominado "NATAL PARA TODOS", edição 2015. FUNDAMENTO LEGAL: Inexigibilidade de Licitação nº IN 00010.2015. DOTAÇÃO: RECURSOS PRÓPRIOS: 02.05 - 13.392.0015.2029 - 33.90.39.00 - Outros Serviços de Terceiros - Pessoa Jurídica. VIGÊNCIA CONTRATUAL: 90 (noventa) dias. PARTES CONTRATANTES: PREFEITURA MUNICIPAL DE ALAGOINHA e BR PRODUÇÕES ARTÍSTICAS LTDA – CNPJ: 17.376.272/0001-93 - CT Nº 253/2015 - 10.12.15 - R$ 20.000,00 (Vinte Mil Reais).

ALCIONE MARACAJÁ DE MORAIS BELTRÃO - Prefeita

ESTADO DA PARAÍBA
PREFEITURA MUNICIPAL DE SUMÉ
AVISO DE LICITAÇÃO

PREGÃO PRESENCIAL Nº 00080/2015

Torna público que fará realizar através do Pregoeiro Oficial e Equipe de Apoio, sediada na Avenida Primeiro de Abril, 390 - Centro - Sumé - PB, às 10:30 horas do dia 29 de Dezembro de 2015, licitação modalidade Pregão Presencial, do tipo menor preço, para: AQUISIÇÃO DE COMBUSTÍVEIS. Recursos: previstos no orçamento vigente. Fundamento legal: Lei Federal nº 10.520/02 e Decreto Municipal nº 748/2006. Informações: no horário das 08:00 as 12:00 horas dos dias úteis, no endereço supracitado.

Telefone: (083) 3353-2274.
Email: cplsume@gmail.com

Sumé - PB, 11 de Dezembro de 2015

DANIEL BRUNO BARBOSA DA SILVA - Pregoeiro Oficial

PREFEITURA MUNICIPAL DE MONTEIRO
Fundo Municipal de Educação de Monteiro
AVISO DE ADIAMENTO

PREGAO PRESENCIAL Nº 2.6.026/2015

O Fundo Municipal de Educação de Monteiro - PB, TORNA PUBLICO o ADIAMENTO do Pregão Presencial nº. 2.6.026/2015, que tem por objeto a CONTRATAÇÃO DE EMPRESA PARA A INSTALAÇÃO DE SISTEMA DE MONITORAMENTO POR CÂMERA E ALARME 24 HORAS POR DIA, NAS REPARTIÇÕES DESTA MUNICIPALIDADE. Por motivo de fato fortuito e de força maior. Fica adiada para "Sine Die", a sessão que estava marcada para o dia 14 de Dezembro de 2015, às 16h30min.

Monteiro – PB, 11 de Dezembro de 2015.

ERINALDO ARAUJO SOUSA
Pregoeiro

CÂMARA MUNICIPAL DE SÃO JOSÉ DE PIRANHAS-PB
AVISO DE LICITAÇÃO

PREGÃO PRESENCIAL Nº 003/2015

A CAMARA MUNICIPAL DE SAO JOSE DE PIRANHAS, vem por intermédio deste aviso, comunicar aos interessados a abertura do PREGÃO PRESENCIAL Nº 003/2015, no dia 24 de dezembro de 2015 às 09:00 horas, que tem como objetivoAQUISIÇÃO DE 01(um) ELEVADOR DESTINADO A FAVORECER A ACESSIBILIDADE na parte superior no prédio(sede) própriodesta Câmara, conforme descritos e especificados no ANEXO I - Termo de Referência. Os interessados poderão retirar o Edital na sede da CÂMARAMUNICIPAL DE SÃO JOSÈ DE PIRANHAS-PB, em horários de expediente e ou ainda pelos meios virtuais disponíveis.

SÃO JOSÉ DE PIRANHAS - PB, 10 de dezembro de 2015.

DENILSON DOS SANTOS PESSOA
Pregoeiro Oficial

ESTADO DA PARAÍBA
PREFEITURA MUNICIPAL DE JOÃO PESSOA
SECRETARIA DA ADMINISTRAÇÃO
AVISO DE LICITAÇÃO DESERTA

PROCESSO ADM. nº. 2015/006478 da GRAFICA/SEAD

A SECRETARIA DE ADMINISTRAÇÃO DO MUNICÍPIO DE JOÃO PESSOA, através do pregoeiro, torna público para conhecimento dos interessados que a licitação na modalidade Pregão Eletrônico nº 04-093/2015. Tipo Menor Preço por item, cujo objeto é a CONTRATAÇÃO DE EMPRESA ESPECIALIZADA NA PRESTAÇÃO DE SERVIÇOS DE MANUTENÇÃO CORRETIVA COM REPOSIÇÃO DE PEÇAS PARA A GUILHOTINA ELÉTRICA KRAUSE DA GRÁFICA MUNICIPAL, com abertura prevista para o último dia 11/12/2015 às 09:00h, foi declarada DESERTA. Maiores informações na sala da COPEL, situada na Av. Diógenes Chianca, 1777, Água Fria, João Pessoa-PB ou pelo Fone: (083) 3218-9005.

João Pessoa, 11 de dezembro de 2015

DALPES SILVEIRA DE SOUZA
Pregoeiro da COPEL/SEAD

ESTADO DA PARAÍBA
PREFEITURA MUNICIPAL DE SUMÉ
AVISO DE LICITAÇÃO

TOMADA DE PREÇOS Nº 00011/2015

Torna público que fará realizar através da Comissão Permanente de Licitação, sediada na Avenida Primeiro de Abril, 390 - Centro - Sumé - PB, às 08:30 horas do dia 29 de Dezembro de 2015, licitação modalidade Tomada de Preços, do tipo menor preço, para: CONTRATAÇÃO DE EMPRESA PARA AMPLIAÇÃO DA UNIDADE BÁSICA DE SAÚDE NILO FEITOSA. Recursos: previstos no orçamento vigente. Fundamento legal: Lei Federal nº 8.666/93 e suas alterações posteriores. Informações: no horário das 08:00 as 12:00 horas dos dias úteis, no endereço supracitado.

Telefone: (083) 3353-2274.
Email: cplsume@gmail.com

Sumé - PB, 11 de Dezembro de 2015

DIMITRIUS LAURENT FERREIRA DA SILVA - Presidente da Comissão

COMERCIAL DE COMBÚSTIVEIS CIRNE LTDA – CNPJ/CPF Nº 12.929.022/0001-10 Torna público que a SUDEMA – Superintendência de Administração do Meio Ambiente, emitiu a Licença de Operação nº 2663/2015 em João Pessoa, 27 de novembro de 2015 – Prazo: 730 dias. Para a atividade de: Comércio Combustíveis: Gasolina, Óleo Diesel e etanol, com prestação de serviço de troca de óleo, lavagem de veículos Na(o) – RUA. GOVERNADOR JOÃO FERNANDES LIMA, Nº 355 – CENTRO Município: SOLÂNEA – UF: PB. Processo: 2015-004776/TEC/LO-358

PREFEITURA MUNICIPAL DE JOÃO PESSOA
SECRETARIA DA EDUCAÇÃO E CULTURA
EXTRATO DE CONTRATO

Instrumento: Contrato nº. 090136/2015.
Objeto: Aquisição de Fraldas Descartáveis, Termômetro e Mamadeira, para a os Creis da Rede Pública Municipal.
Partes: Secretaria de Educação e Cultura do Município de João Pessoa e a Empresa VENDE TUDO MAGAZINE LTDA.
PROCESSO LICITATÓRIO Nº. 2014/044407, PREGÃO PRESENCIAL Nº. 09020/2015;
Signatários: Sra. Edilma Ferreira da Costa, pela Secretaria de Educação e Cultura, e o Sr. Odinaldo Queiroga de Sousa, pela empresa VENDE TUDO MAGAZINE LTDA.
Recursos Financeiros:
Classificação: 10.102.12.365.5389.2781;
Natureza: 3.3.90.30;
Fonte: 00 (Recursos Ordinários), 03 (Recursos do FUNDEB) e 11 (Recursos do FNDE, Salário Educação – Recursos FNDE – Apoio as Creches – Brasil Carinhoso – Resolução nº 19 de 29 de setembro de 2014).
Vigência até 31 de Dezembro de 2015.
Valor Total: R$ 7.508,70 (sete mil, quinhentos e oito reais e setenta centavos).

João Pessoa, 09 de dezembro de 2015.

Edilma Ferreira da Costa
Secretária de Educação e Cultura

PREFEITURA MUNICIPAL DE JOÃO PESSOA
SECRETARIA DA EDUCAÇÃO E CULTURA
EXTRATO DE CONTRATO

Instrumento: Contrato nº. 090137/2015.
Objeto: Aquisição e Instalação de Letreiro e Brasão em aço inox para identificação das Unidades Educacionais da Rede Municipal de Ensino.
Partes: Secretaria de Educação e Cultura do Município de João Pessoa e a Empresa GRADUAL COMÉRCIO E SERVIÇOS LTDA.
PROCESSO LICITATÓRIO Nº. 2014/110229, PREGÃO PRESENCIAL Nº. 09023/2015;
Signatários: Sra. Edilma Ferreira da Costa, pela Secretaria de Educação e Cultura, e o Sr. Lorran Costa Lima, pela empresa GRADUAL COMÉRCIO E SERVIÇOS LTDA.
Recursos Financeiros:
Classificação: 10.102.12.361.5207.2498; 10.102.12.365.5389.2781;
Natureza: 3.3.90.30;
Fonte: 00 (Recursos Ordinários), 03 (Recursos do FUNDEB) e 11 (Recursos do FNDE, Salário Educação – Recursos FNDE – Apoio as Creches – Brasil Carinhoso – Resolução nº 19 de 29 de setembro de 2014).
Vigência até 31 de Dezembro de 2015.
Valor Total: R$ 205.500,00 (duzentos e cinco mil e quinhentos reais).

João Pessoa, 09 de dezembro de 2015.

Edilma Ferreira da Costa
Secretária de Educação e Cultura

PREFEITURA MUNICIPAL DE CAMPINA GRANDE
SUPERINTENDENCIA DE TRANSITO E TRANSPORTES PUBLICOS DE CAMPINA GRANDE - STTP
EXTRATO DE CONTRATOS

OBJETO: Aquisição parcelada de SUPRIMENTOS DE INFORMATICA.
FUNDAMENTO LEGAL: Adesão a Registro de Preço nº AD00005/2015 - Ata de Registro de Preços nº 022/2015, decorrente do processo licitatório modalidade Pregão Presencial nº 0055/2015, realizado pela PREFEITURA MUNICIPAL DE CUITE.
DOTAÇÃO: Recursos Próprios do Município de Campina Grande: 04 122 2001 2154 Ações Administrativas da STTP 3390.30.99 Material de Consumo.
VIGÊNCIA: até o final do exercício financeiro de 2015
PARTES CONTRATANTES: Superintendência de Transito e Transportes Publicos de Campina Grande e:
CT Nº 00000/2015 - 10.12.15 - JET PRINT INFORMATICA LTDA ME - R$ 11.310,00 (onze mil trezentos dez reais).

PREFEITURA MUNICIPAL DE CAMPINA GRANDE
SUPERINTENDENCIA DE TRANSITO E TRANSPORTES PUBLICOS DE CAMPINA GRANDE - STTP
EXTRATO DE CONTRATOS

OBJETO: Aquisição parcelada de EQUIPAMENTOS DE INFORMATICA.
FUNDAMENTO LEGAL: Adesão a Registro de Preço nº AD00005/2015 - Ata de Registro de Preços nº 022/2015, decorrente do processo licitatório modalidade Pregão Presencial nº 0055/2015, realizado pela PREFEITURA MUNICIPAL DE CUITE.
DOTAÇÃO: Recursos Próprios do Município de Campina Grande: 04 122 2001 2154 Ações Administrativas da STTP 4490.52.99 Equipamentos e Material Permanente
VIGÊNCIA: até o final do exercício financeiro de 2015
PARTES CONTRATANTES: Superintendência de Transito e Transportes Públicos de Campina Grande e:
CT Nº 00001/2015 - 10.12.15 - JET PRINT INFORMATICA LTDA ME - R$ 29.157,00 (vinte e nove cento e cinquenta e sete reais).

ESTADO DA PARAÍBA
PREFEITURA MUNICIPAL DE NAZAREZINHO
AVISO DE LICITAÇÃO

PREGÃO PRESENCIAL Nº 00044/2015

OBJETO:REGISTRO DE PREÇO para fornecimento parcelado de material odontológico destinados a atender as necessidades da Secretaria de Saúde do município. Local e Data: Na sala de Reuniões da CPL, Rua Antonio Vieira, nº 01 - Centro - Nazarezinho - PB, às 08:30 horas do dia 23 de Dezembro de 2015.

Nazarezinho - PB, 11 de Dezembro de 2015

LARISSA MENDES DOS SANTOS
Pregoeira Oficial

PREFEITURA MUNICIPAL DE CAMPINA GRANDE
SUPERINTENDÊNCIA DE TRANSITO E TRANSPORTES PÚBLICOS DE CAMPINA GRANDE
AVISO DE LICITAÇÃO

PREGÃO PRESENCIAL Nº 00014/2015

Torna público que fará realizar através do Pregoeiro Oficial e Equipe de Apoio, sediada na Rua Cazuza Barreto, 113 - Estação Velha - Campina Grande - PB, às 13:30 horas do dia 30 de Dezembro de 2015, licitação modalidade Pregão Presencial, do tipo menor preço, restrita à participação de Microempresas, Empresas de Pequeno Porte e Equiparados, visando formar Sistema de Registro de Preços para contratações futuras, para: Contratação de Pessoa Jurídica para fornecimento de Gêneros Alimentícios, para atender as necessidades da SSTP (Superint. Recursos: previstos no orçamento vigente. Fundamento legal: Lei Federal nº 10.520/02 e Lei Federal nº 10.520/02. Informações: no horário das 08:00 as 12:00 horas dos dias úteis, no endereço supracitado.

Telefone: (83) 33411278.
Email: licitacaosttpcg@gmail.com

Campina Grande - PB, 11 de Dezembro de 2015

JOSE AFONSO PEREIRA DA SILVA - Pregoeiro Oficial

PREFEITURA MUNICIPAL DE JOÃO PESSOA
SECRETARIA DA EDUCAÇÃO E CULTURA
COMISSÃO SETORIAL DE LICITAÇÃO

RESULTADO DE JULGAMENTO DAS AMOSTRAS IV
PREGÃO PRESENCIAL N. º 09062/2014 PROCESSO ADM. Nº. 2014/097529
OBJETO: Contratação para aquisição de utensílios de cozinha, para o atendimento das demandas das Escolas e Creis da Rede Pública Municipal.
A Pregoeira Oficial da Secretaria da Educação e Cultura torna público o Resultado de Julgamento da amostra do Item 70 do pregão acima citado. Após a averiguação feita pela Assessoria Técnica de Administração, ficou constatado que:
FOI APROVADA:
A amostra apresentada pela empresa: VENDE TUTTO MAGAZINE LTDA, inscrita sob o CNPJ: 05.765.913/0001-12 referente ao do Item 70, por cumprir com as especificações contidas no Edital;
Diante do exposto, a Pregoeira ADJUDICA o item do objeto licitado, do qual a amostra foi aprovada em favor da empresa vencedora.

João Pessoa, 10 de dezembro de 2015.

Gláucia Kaline Alves da Fonseca
Pregoeira Oficial da CSL/SEDEC

PREFEITURA MUNICIPAL DE SANTO ANDRÉ
RESULTADO FASE PROPOSTA

TOMADA DE PREÇOS Nº 00003/2015

OBJETO: CONSTRUÇÃO DE UMA CRECHE NA ZONA URBANA,DE EDUCAÇÃO INFANTIL, PROJETO 2 CONVENCIONAL CONFORME TERMO DE COMPROMISSO PAC2.LICITANTE DECLARADO VENCEDOR e respectivo valor total da contratação:RAVY CONSTRUÇÕES LTDA - Valor: R$ 1.181.790,84.Dos atos decorrentes do procedimento licitatório, caberão recursos nos termos do Art. 109, da Lei Federal nº. 8.666/93 e suas alterações. Maiores informações poderão ser obtidas junto a Comissão Permanente de Licitação, Rua Fenelon Medeiros, 57 - Centro - Santo Andre - PB, no horário das 08:00 as 13:00 horas dos dias úteis.Telefone: (83) 33081065..

Santo Andre - PB, 01 de Dezembro de 2015

ROSENILDO ALVES LOPES
Presidente da Comissão

VALSON DANTAS DE OLIVEIRA – Torna público que requereu à SUDEMA – Superintendência de Administração do Meio Ambiente, L.O.=EDF. MULTIFAMILIAR COM 06 APTS=IT: 300MIL = AC: 340M²= NE: 03=L/ATV: RUA AGRICULTOR CARLOS ONOFRE DA NÓBREGA, SETOR 37, QD. 98, LT. 0099, FUNCIONÁRIOS, JP-PB = 415166724-53. Processo: 2015-007580/TEC/LO-1158.

A UNIÃO 122 Anos

Fazendo história desde 1893

O jornal A União está diariamente com o leitor que gosta de estar bem informado sobre as principais notícias da Paraíba, do Brasil e do Mundo. São matérias diárias sobre economia, esportes, cultura e entrevistas com a credibilidade de um jornal com 122 anos de história.

Fale com A UNIÃO

Peça o seu orçamento (83) 3218.6525
Reserve seu anúncio (83) 3218.6544
Faça a sua assinatura (83) 3218.6518
Sugestão de pauta? (83) 3218.6539
Diário Oficial (83) 3218.6533

A UNIÃO
Superintendência de Imprensa e Editora

auniao.pb.gov.br
uniaogovpb
uniaogovpb@gmail.com