A UNIÃO

Ano CXXI
Número 311
R$ 1,00
Assinatura anual
R$ 200,00

João Pessoa, Paraíba - TERÇA-FEIRA, 27 de janeiro de 2015

121 ANOS - PATRIMÔNIO DA PARAÍBA

www.paraiba.pb.gov.br auniao.pb.gov.br facebook.com/uniaogovpb Twitter > @uniaogovpb

DATA-BASE DO FUNCIONALISMO

PB reajusta os salários

O portal de notícias do Governo do Estado informou ontem pela manhã que o governador Ricardo Coutinho determinou o reajuste em 20% do piso salarial do professor de carreira. Também foram reajustados os salários da Segurança Pública em 5%; da Saúde, também 5%. Outros setores também foram contemplados. PÁGINA 17

Educação
Reajuste do piso do professor de carreira é de 20%

Valorização
R$ 1.790,00 é o menor salário pago a professor

Segurança
Aumento é de 5%, e valor dos plantões subirá

Saúde
Profissionais do setor vão ter reajuste de 5%

Salário mínimo
42.856 é o total de funcionários com aumento

FOTO: Secom-JP

PREFEITURA Foi ontem a posse dos novos professores de João Pessoa. PÁGINA 14

FOTO: Assessoria/Câmara Muncicipal de Bayeux (PB)

CIDADES AMIGAS Bayeux, França (foto), declara amizade a Bayeux-PB. PÁGINA 9

FOTO: Marcos Russo

ELEIÇÃO NO TRE João Alves da Silva é o novo presidente do Tribunal. PÁGINA 17

ProUni tem 2,6 mil bolsas na PB

Começaram ontem as inscrições para bolsas de estudo em universidades privadas do país. PÁGINA 3

2º Caderno

FOTO: Divulgação

Obras de paraibano vão para DF

ACERVO PÁGINA 5

Museu nacional terá pinturas de Sérgio Lucena

FOTO: Evandro Pereira

PERIGO NA PASSARELA Pedestres disputam espaço com motos para atravessar pistas perigosas na capital, reclamam de lixo e falta de iluminação. PÁGINA 13

Esportes

FOTO: Divulgação

Natação favorece interação infantil

NATAÇÃO PÁGINA 21

Projeto favorece inclusão no Estado

clima & tempo

Fonte: INMET

Litoral	Cariri-Agreste	Sertão
Sol e poucas nuvens	Nublado com chuvas ocasionais	Nublado com chuvas ocasionais
31° Máx. 24° Mín.	30° Máx. 19° Mín.	32° Máx. 21° Mín.

Informações úteis para a semana:

Moeda

DÓLAR	R$ 2,588 (compra)	R$ 2,590 (venda)
DÓLAR TURISMO	R$ 2,540 (compra)	R$ 2,690 (venda)
EURO	R$ 2,904 (compra)	R$ 2,905 (venda)

- Receita libera esta semana consulta a lote de IR retido. Página 9
- Lojistas de JP abandonam cidade baixa por falta de estrutura. Página 13
- Virgens de Tambaú levam cores e brilho ao Corredor da Folia. Página 14
- PRF apreende adolescente na BR-101 com material explosivo. Página 15

Fonte: Marinha do Brasil

Marés	Hora	Altura
baixa	03h36	0.3m
ALTA	09h56	2.0m
baixa	16h13	0.7m
ALTA	22h28	2.0m

Editorial

A crise e o desperdício

A cada notícia mais recente sobre a redução do volume de água nos reservatórios hídricos do país – e não é demais ressaltar que a periodicidade deste noticiário tem sido diária no mês de janeiro – o brasileiro se defronta com duas grandes preocupações e um enorme desafio. As preocupações têm a ver com a iminência de racionamento no fornecimento de luz elétrica e com a falta de água nas torneiras. O desafio fica por conta da inadiável necessidade de se estabelecer entre nós a cultura do não desperdício. No caso da água tratada, esse desperdício é de cerca de 40%.

E é quase como um circulo vicioso: necessário se faz economizar o consumo de energia elétrica para que haja água suficiente para atender ao consumo doméstico. E, mais ainda, é urgente que se reduza o consumo de água para que os reservatórios possam continuar movendo as turbinas das hidrelétricas que nos garantem a luz de toda noite. No linguajar mais popular, talvez até se pudesse aventar a ideia de que estamos todos numa "sinuca de bico", situação da qual não é fácil escapar. Embora, não impossível.

Como a seca, até pouco tempo, era assunto exclusivamente nordestino, sem essa abrangência nacional que hoje se constata, a chamada grande imprensa só ocasionalmente se ocupava do tema. As águas jorravam nas demais regiões e a ausência delas era enfocada como situação apenas regional. Sem força suficiente para ocupar as capas dos jornais e das revistas nacionais. O quadro agora mudou: a seca, a torneira sem água e a lâmpada que não acende deixaram de ser temas restritos aos nossos grotões.

Resultado disso é que, diante da mais grave crise hídrica de toda a história do país, o debate sobre as alternativas emergenciais já não exclui a hipótese de racionamento da oferta de água nas principais regiões metropolitanas, a começar pela região Sudeste. Apelos por ajuda à população também se multiplicam, assim como campanhas para que as pessoas economizem água. Cada gota de água poupada é importante e gestos simples precisam ser estimulados, como o fim de banhos demorados e a suspensão da lavagem de calçadas e carros.

O desperdício de água já tratada representa uma perda de mais de R$ 10 bilhões por ano, segundo estudo que resultou de parceria entre o Instituto Trata Brasil e a Universidade de São Paulo, publicado em março de 2013. Além de agravar a escassez hídrica, essas perdas dificultam novos investimentos em abastecimento e saneamento, limitando a oferta de serviços essenciais à população.A redução do volume de água nos reservatórios, que também afeta a produção energética, baseada majoritariamente em fontes hidráulicas, está a exigir esforços de adaptação inéditos para a maioria dos brasileiros, à exceção dos nordestinos, já familiarizados à escassez de água. Seja no nosso Sertão, ou nas largas avenidas das nossas grandes cidades, a palavra de ordem, agora, é uma só: o tempo do desperdício passou. Precisamos todos de nos reeducar. E este, pelo correr das águas, é um processo sem retorno. Afinal, os rios só correm pra frente.

Crônica

Carlos Romero - contato@carlosromero.com.br

Cem anos ensinando espiritismo

"Hoje a Federação está nas mãos de um jovem dinâmico, o nosso Marco Lima, que, com sua serenidade, vai dirigindo muito bem a Casa Mater do Espiritismo".

Ela, a Federação Espírita Paraibana, está completando um século de existência, e que começou a divulgar a Doutrina Espírita, num prédio situado na Rua Treze de Maio. Um prédio de uma porta e duas janelas.

O seu primeiro presidente foi meu pai, José Augusto Romero, um homem que se iniciou seminarista e terminou espírita. E o que o levou a aceitar a Doutrina foram dois acontecimentos: uma sessão mediúnica, lá em Alagoa Nova, quando se manifestou irrefutavelmente o espírito de uma prima, muito querida, e a leitura do livro "O problema do ser do destino e da dor", de Léon Denis. A leitura deste livro o empolgou tanto, que ele teve vontade de sair gritando pela rua, como fez Arquimedes, quando descobriu a lei da hidrostática. Ele também achara a verdade que buscava. Daí em diante não queria outra coisa na vida: pregar a Doutrina dos Espíritos.

Eu, adolescente, sempre o acompanhava nesse trabalho de divulgação. O prédio da Federação era pequeno. Logo à entrada, havia uma mesa com revistas e jornais espíritas. Lá no alto da parede, onde se encontrava a mesa diretora, uma grande inscrição com os seguintes dizeres: "Deus, Cristo e Caridade".

Havia uma farmácia homeopática muito bem dirigida por José Pereira da Silva, "Seu Zuza", funcionário da Alfândega e de uma postura admirável.

A Federação mantinha aulas de catecismo para criança e o livro adotado era de autoria de Léon Denis. Fui um de seus alunos. Mas, o bonito mesmo era ver a enorme fila de pessoas necessitadas, que iam receber roupas, pelo Natal.

O tempo foi passando e eis que apareceu um senhor, chamado Arthur Lins de Vasconcelos, comerciante de madeiras do Paraná, espírita e amigo de José Augusto Romero, que doou um terreno onde se ergueu, logo depois, um moderno prédio, no Parque Sólon de Lucena. Lembrar que Sólon de Lucena, que foi presidente do nosso Estado, era espírita e chegou até a publicar uma revista denominada "O Além".

Grandes oradores espíritas nos visitaram, desde Pietro Ulbadi a Divaldo Franco, a quem José Augusto Romero admirava e hospedava, quando vinha a esta capital.

E a vida de José Augusto Romero passou a transcorrer entre a nova Federação e o DNOCS, de quem era funcionário.

Então aconteceu um fato imprevisível. O famoso Antônio Silvino, cangaceiro tão temido quanto Lampião, depois que foi libertado da prisão no Recife, certamente levado por alguém, foi assistir a uma reunião na Federação. Esse fato eu presenciei. E uma garotinha chegou a beijar-lhe. Ele afastou-a, delicadamente, e disse: "Minha filha, não beije um criminoso"...

E o movimento espírita foi crescendo. O prédio da Lagoa já era pequeno. Daí surgiu o jovem José Raimundo de Lima, hoje procurador, a quem coube a iniciativa de dar uma nova sede para a Federação, justamente no local onde funcionou, por muito tempo, o "Lar da Criança", dirigido por Laurindo Cavalcanti e sua esposa, Déa.

Hoje a Federação está nas mãos de um jovem dinâmico, o nosso Marco Lima, que, com sua serenidade, vai dirigindo muito bem a Casa Mater do Espiritismo na Paraíba. Orador dos melhores, Marco também é bom na voz e violão. Recentemente, ele promoveu concorrida conferência de Divaldo Franco, em que se viam, lado a lado, o arcebispo dom Aldo Pagoto e o pastor Estevam Fernandes, lá no auditório da Federação, dando uma bela e comovente lição de ecumenismo.

Humor

Domingos Sávio - savio_fel@hotmail.com

FLAMENGO 1 X 0 SÃO PAULO

UNInforme

Ricco Farias
papiroeletronico@hotmail.com

CAIXA: SERÁ PRIVATIZAÇÃO?

FOTO: Reprodução/Internet

Professor de economia aposentado da Unicamp e ex-presidente da Caixa Econômica, de 2003 a 2006, Jorge Mattoso, escreveu artigo sobre a abertura de capital do banco estatal, anunciada pela presidente Dilma Housseff há algumas semanas. Pela profundidade do artigo e devido ao conhecimento técnico explicitado pelo economista, a coluna reproduz dois trechos que nos parece importantes nesse debate: "Para que o Brasil continue a assegurar crescimento com distribuição de renda e seja capaz de enfrentar crises internacionais e de crédito, é preciso manter um banco público forte e competitivo como a Caixa, capaz de dar conta tanto da concorrência bancária quanto de suas responsabilidades sociais". Mais à frente, Mattoso toca num ponto que parece ser o temor de todos: "No entanto, na hipótese de efetivação de um IPO (*abertura de capital*), tornar-se-ia inevitável o domínio da lógica dos acionistas privados, mesmo que minoritários, no futuro da Caixa – que não poderia mais agir como o importante banco público que foi na maior parte de sua longa história de quase 154 anos".

APENAS NA PB

O Governo da Paraíba é o único do país a conceder aumento salarial para o funcionalismo nesse início de ano, apesar das dificuldades impostas pelo cenário econômico nacional, que reduziu o repasse do Fundo de Participação dos Estados (FPF) e impactou o volume das receitas estaduais. Professores de carreira tiveram 20% de reajuste, enquanto que servidores da Segurança pública, 5%.

CONCURSO TRF5

Candidatos aprovados no concurso público promovido pelo Tribunal Regional Federal da 5ª Região (TRF5), em 2012, poderão ser chamados nos próximos dois anos. Ato da Presidência do TRF estabelece que aprovados para o cargo de analista judiciário podem ser convocados até 9/01/2017, e para o de técnico judiciário, até 13/03/2017.

CARNAVAL 2015

Amanhã, a Fundação Cultural de João Pessoa (Funjope) divulga a relação de blocos alternativos que receberão aporte financeiro para o Carnaval 2015. Apenas blocos que desfilam nos bairros, sem vinculação com a Associação Folia de Rua, podem participar do edital que prevê investimento de R$ 200 mil. Recursos contra o resultado somente serão aceitos até a sexta-feira.

ESTAÇÃO DIGITAL

A Secretaria de Ciência e Tecnologia (Secitec) iniciou ontem as inscrições para cursos em 38 Estações Digitais de João Pessoa. São oferecidas 1.900 vagas e as aulas terão início no dia 2 de fevereiro, com 40 educadores. As inscrições, gratuitas, terminam sexta-feira. São cursos de Informática Fundamental e Aplicativo de Escritório, além dos cursos de DJ e Manutenção de Celular.

SELEÇÃO NA IFPB

O Instituto Federal de Educação Ciência e Tecnologia da Paraíba (IFPB) abriu seleção para professores do Programa Nacional de Acesso ao Ensino Técnico e Emprego (Pronatec), no Campus Guarabira. A remuneração é de R$ 50 por hora-aula, sem vínculo empregatício. O edital e os anexos podem ser acessados aqui: http://www.ifpb.edu.br

A VOLTA DO BOÊMIO

O boêmio voltou, agora em livro. Na próxima quinta-feira, a professora da UFPB, Onélia Queiroga, lançará o livro "Nelson Gonçalves, a Voz do Boêmio", no auditório da Escola Superior da Magistratura (Esma), no Altiplano do Cabo Branco. A escritora confirmou que a filha dele, Lilian Gonçalves, vai estar presente ao lançamento. Liliam é dona do Bar do Boêmio, em Santa Tereza, no Rio de Janeiro.

A UNIÃO
SUPERINTENDÊNCIA DE IMPRENSA E EDITORA
Fundado em 2 de fevereiro de 1893 no governo de Álvaro Machado

BR-101 Km 3 - CEP 58.082-010
Distrito Industrial - João Pessoa/PB
PABX: (083) 3218-6500 /
ASSINATURA-CIRCULAÇÃO: 3218-6518
Comercial: 3218-6544 / 3218-6526
REDAÇÃO: 3218-6539 / 3218-6509

SUPERINTENDENTE
Albiege Fernandes
DIRETOR ADMINISTRATIVO
Murillo Padilha Câmara Neto
DIRETOR DE OPERACÕES
Gilson Renato
DIRETOR TÉCNICO E EDITOR GERAL
Walter Galvão
EDITORA ADJUNTA
Renata Ferreira
CHEFE DE REPORTAGEM
Conceição Coutinho
EDITORES SETORIAIS: Geraldo Varela, Carlos Cavalcanti, Alexandre Macedo, Felipe Gesteira e Denise Vilar
EDITORES ASSISTENTES: Carlos Vieira, Emmanuel Noronha, José Napoleão Ângelo, Marcos Lima e Marcos Pereira
PROJETO GRÁFICO: Ricardo Araújo, Fernando Maradona e Klécio Bezerra

ProUni disponibiliza 2,6 mil bolsas para 147 cursos na PB

Inscrições que tiveram início ontem vão até a próxima quinta-feira

Edilane Ferreira
Especial para ***A União***

As inscrições para as vagas ofertadas pelo Programa Universidade para Todos (ProUni) começaram ontem e vão até a próxima quinta-feira, no site www. http://siteprouni.mec.gov.br/. São 213.113 bolsas de estudo nas instituições de Ensino Superior privadas no país, sendo 2.663 na Paraíba. Nesta edição, 147 cursos em 29 faculdades estão disponíveis no Estado.

Os municípios que oferecem cursos são João Pessoa (59), Campina Grande (37), Patos (25), Cajazeiras (11), Cabedelo (9), Sousa (4) e Guarabira (4). A consulta de números de vagas por curso, Município e tipo de bolsas (integral e parcial) pode ser feita no site.

Para se inscrever, o interessado deve ter participado do Exame Nacional do Ensino Médio (Enem) 2014 e ter obtido, no mínimo, 450 pontos na média das notas do exame e nota acima de zero na redação. Para efetuar a inscrição, o candidato deve acessar o site do ProUni e informar seu número de inscrição e sua senha no Enem 2014. O processo seletivo é constituído de duas chamadas sucessivas: a primeira no dia dois e a segunda no dia 19 de fevereiro.

A bolsa do ProUni só poderá ser concedida caso haja formação de turma no período letivo inicial do curso, o que ocorrerá somente se houver o número mínimo necessário de alunos matriculados para a formação de uma turma inicial. Os candidatos pré-selecionados para cursos nos quais não haja formação de turma serão reprovados, tendo direito à bolsa apenas se já estiverem matriculados no respectivo curso.

> Para a inscrição, o candidato deve acessar o site do ProUni e informar seu número de inscrição e sua senha no Enem 2014

Chamada para o Sisu

O resultado da primeira chamada para as vagas ofertadas no Sistema de Seleção Unificada (Sisu) está disponível desde ontem, no site http://sisu.mec.gov.br. O período de matrículas para os selecionados começa na próxima sexta-feira e vai até 3 de fevereiro. Nesta edição, 279.135 candidatos se inscreveram para concorrer as 15.041 vagas ofertadas nas instituições públicas de Ensino Superior paraibanas. A Universidade Federal da Paraíba (UFPB) foi a 8ª instituição mais procurada do país. Foram 141.377 inscritos para as 7.480 vagas ofertadas, apresentando concorrência de 18,9.

Foram 106.775 paraibanos inscritos nesta edição do Sisu. A Paraíba é o terceiro Estado com maior número de ofertas de vagas, ficando atrás apenas de Minas Gerais (24.900 vagas) e Rio de Janeiro (16.544). Para aqueles que não foram selecionados na primeira chamada, podem optar em participar da lista de espera. O prazo para se inscrever nessa etapa começou ontem e vai até 6 de fevereiro. O resultado desta opção está previsto para 11 de fevereiro.

Para concorrer a uma das vagas ofertadas pelo Sisu, é necessário que o candidato tenha realizado o Exame Nacional do Ensino Médio (Enem) e obtido a média acima de 450 pontos nas provas objetivas e não ter zerado a redação. Dos 6.193.565 candidatos que fizeram a prova, apenas 2.180.114 estão aptos ao Sisu. De todo o quantitativo de vagas ofertadas no país, 82.879 estão disponíveis para estudantes da rede pública de ensino.

FOTO: Secom-PB

A soldado Allyenn Duarte é um exemplo da força das mulheres dentro do Corpo de Bombeiros

DIA DA MULHER MILITAR

Policiais femininas são homenageadas na capital

As policiais militares femininas da Paraíba foram homenageadas, ontem, no Centro de Educação da PM, em João Pessoa. A data marca o Dia Estadual da Mulher Militar e foi celebrada através de uma parceria entre a instituição e a Secretaria de Estado da Mulher e da Diversidade Humana.

A programação começou com uma partida de futebol de salão, que marcou o encontro de todas as gerações da PM. As policiais foram recepcionadas, em seguida, no auditório do Centro de Educação, onde participaram de palestras ministradas pela gerente operacional das políticas intersetoriais da Secretaria de Estado da Mulher e da Diversidade Humana, Leandra Cardoso, e pela vice-diretora do Centro de Educação, tenente-coronel Íris Oliveira – esta última narrando a história da mulher na instituição paraibana. Ao final, as militares foram agraciadas com brindes e se confraternizaram pela passagem histórica do dia.

Corpo de Bombeiros

Na data em que foi comemorado o Dia Estadual da Mulher Militar, ontem, as mulheres que compõem o efetivo do Corpo de Bombeiros Militar da Paraíba (CBMPB) colecionam conquistas. Hoje, elas somam 116 mulheres, representando 9% do total do quadro da corporação, que é de 1.262 militares.

Entre elas, está a tenente coronel Jousilene Sales, que exerce a função de comandante do 2º Batalhão Bombeiro Militar, em Campina Grande. Para a coronel, a jornada dupla não é fácil, é preciso ter uma dinâmica muito grande, "mas a gente conta com o incentivo dos companheiros de farda e a compreensão da família. De toda forma, é gratificante demais, tendo em vista o valor que a nossa profissão tem para a sociedade. É bom mostrar aos filhos que estamos exercendo uma profissão respeitada mundialmente".

Quebrando paradigmas, a soldado Allyenn Duarte é um exemplo da força das mulheres dentro do Corpo de Bombeiros. Já dirigiu diversas ambulâncias e hoje é uma das motoristas da autoplataforma aérea, veículo de grande porte equipado com moderna tecnologia para o combate a incêndio e salvamentos em locais elevados. "Para mim, é um privilégio muito grande, amo o que faço e muitos me dão apoio. Quero quebrar muito mais paradigmas dentro da corporação", revelou Allyen.

TURISMO E ECONOMIA

Mídia nacional destaca o potencial do Brejo

As potencialidades turísticas e econômicas do Brejo paraibano, assim como as belezas naturais, foram destaque, domingo (25), no Programa Fernando Gabeira, da Globo News. Para representar o Brejo, foram escolhidas as cidades de Areia e Bananeiras. Durante cerca de meia hora, o apresentador mostrou as histórias de desenvolvimento econômico e de pessoas que encontraram no Brejo do Estado atividades econômicas que trouxeram dignidade e autoestima. O artesanato e a produção de cachaça foram outros pontos realçados.

Logo no início do programa, as características da cidade de Areia. Os traços da arquitetura, em tons de amarelo, foram evidenciados. Gabeira ainda mostrou histórias de empreendedorismo que deram certo. Uma dessas histórias veio da Comunidade Chã de Jardim, no limite de Areia com Remígio. No local, vivem cerca de 200 famílias que aprenderam a olhar na natureza e desenvolver meios de subsistência. São vários empreendimentos montados tendo como base o turismo de experiência, típico da região.

O apresentador colheu depoimentos emocionantes, como o da coordenadora do Projeto Chã de Jardim, Luciana Balbino, que disse amar a terra onde vive e que não pretende sair dela, por encontrar recursos que dão a ela e aos demais moradores meios de viver com dignidade.

Pós-graduação em Residência Médica inscreve através do Cefor

A Secretaria de Estado da Saúde, por meio do Cefor está com inscrições abertas para pós-graduação em Residência Médica nos Hospitais de Trauma, Arlinda Marques e Edson Ramalho. Os interessados devem se inscrever até hoje, pelos Correios, e até sexta-feira (30), de forma presencial. São oferecidas 17 vagas: 4 para Anestesiologia, 4 para Medicina Intensiva, 4 para Ortopedia e 5 para Pediatria. As vagas são destinadas a médicos formados em escolas médicas reconhecidas pelo MEC e médicos estrangeiros que preencham os requisitos exigidos no Edital/Manual do Candidato nº 4/2015 e na Legislação Brasileira, com Diploma devidamente revalidado.

CRAFT DESIGN

Artesanato paraibano em mais uma edição

Depois do sucesso obtido durante o 21º Salão de Artesanato da Paraíba, que rendeu mais de R$ 1,2 milhão em vendas, cerca de 50 artesãos paraibanos se preparam para um novo desafio. Eles vão expor seus produtos de diversas tipologias na 26ª Craft Design, que acontece em São Paulo de 21 a 24 de fevereiro. A feira internacional é referência em negócios, tendências, decoração e design, sendo ainda considerada uma das principais realizadas no país.

A gestora do Programa de Artesanato da Paraíba, Lu Maia, explicou como será a participação dos artesãos paraibanos na Craft Design. "Levaremos produtos de, aproximadamente, 50 artesãos. Alguns deles viajarão para o evento. Trata-se de uma feira para encomendas e significa uma grande vitrine para a Paraíba. Vamos mostrar peças para vestuário, utilitários e decoração em tipologias como metal, madeira e barro, por exemplo", disse. "Todos os produtos estão ligados à nossa identidade cultural", acrescentou Lu.

A 26ª Craft Design acontece no Shopping Frei Caneca. Ela é direcionada a lojistas, mercado corporativo, arquitetos, decoradores, fabricantes e outros profissionais do setor. O evento acontece semestralmente com o objetivo de integrar ao setor produtivo e aos canais de distribuição novos talentos e os designers já consagrados. Para isso há um rigoroso critério de seleção de expositores.

FPF faz sorteio dos árbitros da rodada

A Federação Paraibana de Futebol realizou ontem, o sorteio da escala de árbitros para os três jogos da terceira rodada do Estadual, que acontecerá amanhã. A novidade será a estreia do árbitro carioca, Pablo Alves, que apitará a partida principal da rodada no Almeidão, entre CSP e Sousa, às 20h30. Os auxiliares são Luis Felipe e José Maria Neto.

Na preliminar, às 18h30, no mesmo local, Antônio Carlos Rocha (árbitro), com os auxílios dos bandeirinhas Oberto Santos e Damião dos Santos, serão os responsáveis por Miramar de Cabedelo e Santa Cruz de Santa Rita. No Estádio Perpetão, Atlético de Cajazeiras e Auto Esporte, às 20h30, terá como árbitro, Jefferson Nolete, auxiliado por Kilden Tadeu e Adriana Basílio.

Stª Cruz pode perder apoio da Prefeitura

O Santa Cruz pode perder o apoio da Prefeitura de Santa Rita no valor de R$ 350 mil e colocar uma equipe amadora para o restante do Campeonato Paraibano. O problema é que o prefeito Reginaldo Pereira vetou o Projeto de Lei 117/2014 de autoria do próprio Poder Executivo que previa o repasse do valor para os cinco primeiros meses do ano.

De acordo com o chefe do executivo o Município passa por uma grave crise financeira, com atraso no pagamento dos funcionários e fornecedores. Para o presidente do clube, Junior Veríssimo, a diretoria vai correr atrás para buscar os recursos que foram prometidos ao clube. Ele inclusive convocará os torcedores e a comunidade para pressionar o prefeito a mudar a posição e continuar ajudando o clube na disputa.

IPVA de placas 1 e 2 termina no dia 30

Os contribuintes paraibanos que possuem veículos com placas terminadas em 1 ou 2 têm até a próxima sexta-feira (30) para efetuar o pagamento do Imposto sobre a Propriedade de Veículos Automotores (IPVA). Como o dia 31 cai em um sábado, o pagamento precisa ser antecipado tanto para garantir o desconto de 10% na opção da cota única à vista quanto para evitar juros e multa, caso a decisão seja do parcelamento em até três vezes sem desconto, sendo a primeira também até o dia 30.

A Empresa Brasileira de Correios e Telégrafos já enviou os 125.653 boletos das placas 1 e 2 para as residências dos paraibanos, sendo 48.731 de carros e 66.922 de motocicletas. O Detran-PB firmou novamente convênio com a EBCT para a entrega dos boletos do tributo em 2015.

Matrículas para alunos novatos

Os alunos novatos da rede estadual devem efetuar a matrícula até sexta-feira (30), segundo a Secretaria de Estado da Educação. Os transferidos de outras instituições podem realizar a matrícula durante todo o ano. O Estado oferece 100 mil novas vagas na rede estadual e garante vagas para todos. Os veteranos foram matriculados automaticamente em dezembro. Até o dia 20 deste mês, 240.131 foram matriculados na rede estadual. Destes, 81.649 alunos são da 1ª GRE, em João Pessoa; 13.921 da 2ª GRE, em Guarabira; 80 mil, da 3ª GRE, em Campina; 4.583, da 4ª GRE, em Cuité; 5.207 da 5ª GRE, em Monteiro; 9.581 são da 6ª GRE, em Patos e 6.305, da 7ª GRE, em Itaporanga.

Rede
Menor
Preço
SUPERMERCADOS

Lourdinha Luna escreve sobre as eleições da Mesa da Assembleia Legislativa
Página 6

FOTO: Jansen de Carvalho Gomes

As obras foram entregues pelo artista Sérgio Lucena ao diretor-chefe do Museu Nacional do Conjunto Cultural da República, Wagner Barja e à conservadora da instituição, Ana Frade

Acervo histórico

Duas pinturas do paraibano Sérgio Lucena são doadas para o Museu Nacional do Conjunto Cultural da República, em Brasília

Guilherme Cabral
guipb_jornalista@hotmail.com

Duas obras integrantes da série denominada Um Lugar Comum - cujos títulos são Pintura Paisagem Nº 04 e Pintura Paisagem Nº 05 -, ambas produzidas em 2014 pelo artista plástico paraibano Sérgio Lucena, que está radicado na capital paulista, foram doadas pelo diplomata e colecionador Chagas Freitas para o Museu Nacional do Conjunto Cultural da República, localizado em Brasília (DF). "Sinto-me muito honrado, naturalmente, não apenas pela grandeza do diplomata Chagas Freitas, mas também pelo interesse da instituição no meu trabalho. Porém, o fato mais importante está no gesto do Chagas, algo raro em nosso país. No Brasil, iniciativas em prol do bem comum são, ainda, exceções. Faço votos que a divulgação de atitudes como esta possam inspirar outros colecionadores", comentou para o jornal **A União** o artista, natural de João Pessoa.

A série da qual ambas pinturas são oriundas vem sendo desenvolvida por Sérgio Lucena desde o ano de 2013. O artista não se surpreendeu com o ato de doação. "Ele me adquiriu as obras já com este fim, visto que o Museu lhe havia demonstrado interesse em contar com obras minhas no acervo", disse ele, que já possui obras em algumas instituições de Estados brasileiros e, inclusive, no exterior. "No Museu Nacional do Conjunto Cultural da República são estas as primeiras obras a fazerem parte da coleção", informou o paraibano.

"Para o artista, ter sua obra em acervos de instituições culturais diz da importância do seu trabalho para a cultura do seu país. Ou seja, isto é o reconhecimento que o que venho desenvolvendo é de interesse cultural", admitiu Sérgio Lucena, antecipando que a série Um Lugar Comum já vem estimulando-o a realizar uma futura exposição, mas que é projeto cujo lugar e a data ainda estão sendo negociados. "Provavelmente acontecerá entre o fim do segundo semestre deste ano e o primeiro semestre de 2016. Mas, isto não é da minha alçada, minha questão é com a pintura, conseguir realizá-la é o meu empenho e meu único compromisso. Todo o resto se alinha em acordo com a pintura", disse.

A doação das pinturas de Sérgio Lucena foi feita pelo diplomata e colecionador Chagas Freitas no dia 16 deste mês. As duas obras foram entregues ao diretor-chefe, Wagner Barja, e à conservadora, Ana Frade. "A vida é um caminho mágico. Conheci o Chagas em 1989, quando da minha primeira exposição em Berlim. Nesta época, Chagas era o adido cultural da Embaixada brasileira na antiga Berlim Oriental, capital da ex DDR. Chagas é um acreano da gema, pertence àquela estirpe de heróis que o Acre nos dá, a exemplo de Chico Mendes, Marina Silva e tantos outros", confessou o artista paraibano.

"O heroísmo do Chagas não fica atrás, pois, nos anos em que viveu na Alemanha comunista, ele tornou-se o amigo maior dos artistas dissidentes. Nesta época, o governo comunista comprava obras dos artistas filiados ao governo, naturalmente aqueles artistas que submetiam sua arte à aprovação estatal. Os que resistiam a isto não tinham espaço, mercado não havia, a situação era difícil e a condição de manter o espírito livre era fazer arte, antes de tudo, por ser artista. Chagas, ao longo de anos, com o seu salário, comprou em prestações obras destes artistas. Dentre eles, Max Uhlig, Neo Rauch, Hans Sheib, Frank Seidel, Peter Herrmann, Wolfgang Lehmann, Gerda Lepke e tantos outros, compondo o que hoje é considerada a maior e mais importante coleção de arte alemã da dissidência, fora da Alemanha. E o mais importante de tudo: o salário e a amizade deste nosso embaixador ajudou muitos dos mais importantes artistas contemporâneos alemães atravessarem os tempos mais duros. Sim, a vida é, sem dúvida, um caminho mágico, mas, que ninguém se engane: esta magia deve-se tão somente ao amor que realiza, a fé capaz de nos tornar humanos. Chagas é, antes de tudo, um humanista, e sua confiança o meu maior prêmio", disse Sérgio Lucena.

ARTES CÊNICAS
Companhia seleciona elenco para a Paixão de Cristo em Mangabeira
PÁGINA 7

CAPACITAÇÃO
Teatrólogo Roberto Cartaxo vai ministrar curso para atores
PÁGINA 8

Artigo

Lourdinha Luna Escritora, membro da Academia de Letras de Areia e da Aflap lourdinhaluna@uol.com.br

Opinião equivocada

Um ex-governador, num instante de locução estereotipada, disse que a eleição da mesa do Poder Legislativo, com a interferência do governador, era um atentado à democracia. No estágio que induz a uma convivência harmoniosa com as classes sociais, a democracia, em certa época, no regime totalitário, como de 1964/85, o Executivo exerceu influência, na escolha dos presidentes do Poder Legislativo. Raros os pleitos em que o governo foi perdedor.

Passo a citar essa interferência a partir da redemocratização de 1945, quando as Casas Legislativas se abriram para viver, por 19 anos, o regime baseado na soberania popular.

Na eleição da 1ª Mesa do Poder Legislativo coube ao eleito para o biênio 1947/49, o usineiro Flávio Ribeiro Coutinho (UDN, dar posse ao governador do Estado, Osvaldo Trigueiro de Albuquerque Melo, seu correligionário da União Democrática Paraibana (UDN).

A escolha para o período de 1950/51 recaiu, também, em um empresário da cana-de-açucar, da Várzea do Paraíba, João Fernandes de Lima, do Partido Social Democrático (PSD), já em clima de campanha, em favor de José Américo de Almeida. Ao assumir o Areense o governo do Estado, com o apoio da Coligação Democrática e dos partidos pequenos: Partido Socialista Brasileiro (PDB) Brasileiro (PSB) e Partido Social Progressista (PSP) ofereceram condições de sobra, para consagrar Ivan Bichara Sobreira candidato à presidência do Legislativo, de 1952/53.

O próximo seria Tertuliano Correia da Costa Brito (1953/54) amigo fraterno de José Américo, desde 1930, quando da ascensão de João Pessoa, à Presidência da Paraíba. O deputado de São João do Cariri, como 2º vice-presidente empossara, em 1951 José Américo, no cargo maior do Estado, em face do impedimento do presidente do Poder Legislativo, João Fernandes de Lima, que tomava posse naquela solenidade, como vice-governador e a morte do deputado Pedro Augusto de Almeida, 1º vice-presidente do Poder Legislativo.

Os pleitos seguintes tiveram a chancela dos chefes do Executivo, assim discriminados: De 1955/58, ainda no governo de José Américo, o preferido fora Ramiro Fernandes de Carvalho, da Coligação Democrática. Em 1959/60, com o PSD no governo o visado para a chefia do Legislativo fora o deputado José Fernandes de Lima, indicado pelo governador, em exercício, Pedro Moreno Gondim. Em 1960 houve a renúncia do chefe de Estado e seu rompimento com o PSD, quando candidatou-se ao Governo da Paraíba, na legenda do Partido Democrata Cristão (PDC).

No retorno ao Poder Executivo o escolhido para o comando do Legislativo caíra no deputado Inácio José Feitosa, do PSD Ortodoxo, no período de 1961/62, mas não criou dificuldades ao ex-companheiro de legenda.

Em 1963/64, esteve à frente do PL o deputado Clóvis Bezerra, da UDN, aliado do governador Pedro Gondim, desde 1960, No último ano de 1964, ante as dificuldades que passava o governo, o bananeirense se esquivou, sem romper, da convivência que tanto beneficiou sua base eleitoral. Para a legislatura 1965/66 fora eleito o deputado Waldir dos Santos Lima, no limiar do governo de João Agripino, no regime militar, em que o novo governador dava as cartas. O Legislativo não tinha força para contestar as decisões do Executivo!... De 1967/69 deu-se o retorno do deputado Clóvis Bezerra ao cargo supremo no Legislativo. Quem ganhou a eleição foi José Targino Maranhão, do MDB, mas manobras da Arena, consagrou o perdedor, o deputado de Bananeiras. Essa foi a mais tumultuada das eleições, no regime ditatorial, quando os poderes viviam de cabeça baixa, para o período de exceção.

As pugnas seguintes continuaram com o mesmo estilo, ganhando sempre a Arena. Até que para a Mesa, de 1981/82 o governador Tarcísio Burity perdeu para Fernando Milanez, da Arena, mas na legislatura 1983/84 o vencido na eleição anterior fez seu dileto amigo José Soares Madruga, compensando-se da frustração do biênio passsado.

A última decisão, do século XXI, a vitória pendeu para a oposição, ou por falta de entendimento ou por pirraça de alguns deputados, com o chefe do Estado... O deputado Ricardo Marcelo que se revelaria um ferrenho opositor de Ricardo Coutinho, elegeu-se e reelegeu-se em poucos dias para o 2º mandato, presidente do Poder Legislativo. No mandato de quatro anos adotou uma postura de oposição sistemática ao governador.

A Carta Constitucional de 1934 separa os três poderes atribuindo a independência a cada um. No entanto o Judiciário e o Legislativo, na prática, jamais deixaram de ser caudatários do Executivo, mesmo que às vezes tivessem atitudes de altivez.

Portanto, rara a eleição de mesa do Poder Legislativo que não tenha havido a colher do governador do Estado, a mexer no caldeirão político. Mas só neste momento, a circunstância é vista como um atentado à essência do ato eleitoral baseado nos princípios da distribuição equitativa dos poderes.

FAROLITO

Otávio Sitônio Pinto Escritor - sitoniopinto@gmail.com

A farra da Petrobras

Até que enfim a Odebrecht vai prestigiar a Operação Lava Jato com sua presença. Já estavam dizendo que a construtora ariano-baiana estava blindada, que não ia fazer parte da celeuma em que se transformou o maior escândalo do Brasil em todos os tempos. Os escândalos no Brasil são tão frequentes que a imprensa cunhou a expressão "tamanho escândalo" para as letras garrafais e para o jornal tamanho um, como é o caso deste em que escrevo essas mal traçadas.

Tamanho dois é o tabloide, que recebe uma dobra no meio. Tamanho que acho preferível, pois é mais fácil de ser manejado ao vento ou na disputa com meu cachorro Baco, que insiste em ler o jornal comigo. Tive uma cadela, Suzi, que se antecipava a mim na leitura das notícias matinais, e lia com tal avidez que as notícias tornavam-se imprestáveis para quem viesse ler depois da enorme dogue alemã com sua bocarra de molosso.

A princípio eu pensava que Baco fosse um dogue arlequim, pois quem me deu desconhecia sua origem; mas, a medida que foi crescendo, se tornou parecido com um pointer – o popular perdigueiro. Ainda está crescendo e comendo feito um dogue. Um assunto puxa o outro; estou fazendo estas considerações porque essa história da Petrobras bem que parece uma cachorrada grande, tamanho dogue alemão, como era Suzi, minha dinamarquesa negra. O que tinha de grande tinha de mansa; gostava de sentar-se no colo da gente para ser acariciada.

Há muito tempo que as empreiteiras estão sentadas no colo do povo brasileiro. Do contribuinte brasileiro, que paga suas obras superfaturadas. Elas comem mais do que Suzi. Eu comprava ração no saco grande, tamanho escândalo, que Suzi devorava feito uma empreiteira. Depois arranjei um companheiro para ela, Trovão, também negro, pois o dinamarquês é um cachorro que não se deve misturar as cores. Mas esse não era manso, era somente grande. Um dia, mordeu o instrutor. Fiquei com medo do canzarrão que não respeitou o professor e dei a fera.

> Essa história da Petrobras bem que parece uma cachorrada grande, tamanho dogue alemão

Se você está achando que um casal de dogues é muito, saiba que eu tinha mais um dobermann, o velho e bom Colt. E uma família de wippets; estes são maravilhosos. Pelejam para falar; uma delas escalava meus ombros e sentava-se na minha cabeça. Parecem galgos. Têm a cintura fina e o peito grande. Há quem os chame de cachorros de corrida. São muito magros, por mais que comam, e comem feito uma empresa daquelas. Haja ração, compradas de sacos.

Mas até que enfim estão investigando o Escândalo Brasil. O caso da Petrobras não é o primeiro; oxalá seja o último. As licitações quase sempre eram feitas entre amigos, cartas marcadas que já se sabia para quem iam dar. E superfaturadas. O Sindicato dos Engenheiros da Paraíba denunciou que a barragem Gramame-Mamuaba, obra da Odebrecht, foi superfaturada em mil por cento. O deputado Simão Almeida, do PCdoB, denunciou o fato na tribuna da Assembleia. Não deu em nada, prescreveu.

No caso da Petrobras, as concorrentes da Odebrecht iam ficar prejudicadas se a mega empreiteira não entrasse no pacote da Lava Jato. Iam ficar prejudicadas porque as outras não poderão mais licitar, pois ganharam a patente de inidôneas. E a construtora teuto-baiana, uma das maiores do mundo, ia sair enxuta como um pato sai da água. Agora, fala-se que vão abrir um inquérito só para a transnacional brasileira, tamanha é sua importância. Não é para menos: a construtora foi a que mais faturou nos governos do PT e nos negócios da Petrobras. Não podia mesmo ficar de fora, no sereno da festa, a grande farra paga por você e eu, que somos o povo brasileiro.

(Sitônio escreve terça, quinta e sábado)

Fernando Vasconcelos

Escritor - fer.mengo@uol.com.br

O tribunal e a sexualidade

A história a seguir foi passada em Lisboa e envolve a Justiça do nosso ancestral Portugal. Tudo começou em 1995 (cerca de vinte anos) e chegou ao ponto final judicial com o pronunciamento do Supremo Tribunal Administrativo. Rosa, uma mulher de 48 anos, fora submetida a uma operação (cirurgia abdominal) e, ao que parece, houve erro médico. A queixosa alegava que desde a operação, e por causa desta, nunca mais tivera relações sexuais. Abriu um contencioso (ação) com um hospital lisboeta.

O processo, de forma muito lenta, passou pelas instâncias inferiores e chegou à Corte Suprema de Justiça do país lusitano com uma decisão do tribunal inferior favorável à vítima. Mas os três juízes do Supremo Administrativo, dois homens e uma mulher, decidiram que a queixosa tinha razão, mas diminuíram a indenização que o tribunal anterior havia tomado. O acórdão desvalorizou essa questão, explicando-se assim: "(...) importa não esquecer que a autora na data da operação já tinha 50 anos e dois filhos, isto é, uma idade em que a sexualidade não tem importância que assume em idades mais jovens, importância essa que vai diminuindo à medida que a idade avança.".

Ao analisar o pormenor de que "a queixosa já tinha dois filhos", os juízes passaram a impressão de que Rosa estava condenada a não ter mais filhos, pois "dois lhe bastavam". Pelo entendimento judicante, a sexualidade é para reproduzir e, nesse sentido, aquela mulher já podia dar-se por servida, logo a indenização podia ser mínima. Aliás, na frase seguinte, o acórdão conclui: "Deste modo, e considerando todas aquelas vertentes..." Todas, incluindo os dois filhos que já tinha.

Outro fato que chama a atenção no acórdão é a espantosa determinação, pelo tribunal, da data do prazo de validade da sexualidade: 50 anos. Mas, por que 50 anos? Seria igual ao fechamento de um estabelecimento comercial? Por que o Tribunal deu tão pouca importância à sexualidade? De que experiências se valeram os três juízes? Das próprias, ouviram amigos, participaram em colóquios, interrogaram os meirinhos? O Supremo teve base técnica e jurídica para dizer que a sexualidade daquela mulher acabou aos 50 anos?

Por ocasião dos debates, algum dos juízes questionou o abalo psicológico daquela mulher, os seus desejos e sonhos? E, mesmo que tenham fixado os 50 anos como o início do declínio sexual, por qual razão serviu isso para baixar o valor da indenização? Será que o Supremo Tribunal português sabe distinguir entre o "dano patrimonial" e o "dano extrapatrimonial" mais doloroso, como fazem os juizes e tribunais brasileiros?

Justiça conservadora

Para boa parte da imprensa lusitana e, de igual modo, para setores da Justiça (como a OAB local), o Tribunal Administrativo desvalorizou a sexualidade de uma mulher aos 50 anos, praticando uma decisão provecta e preconceituosa. Aos 58 anos, a juíza conselheira e os seus dois colegas, um de 64 e o outro de 66 anos, consideram que a sexualidade aos 50 anos já não "tem a mesma importância que assume em idades mais novas". Não foi apenas um "considerando", já que tal juízo de valor acabou por influenciar a decisão final e baixar o valor da indemnização.

João Paulo Dias, investigador do Centro de Estudos Sociais (CES) da Universidade de Coimbra e autor do livro "O Mundo dos Magistrados", comentou. "Estas decisões são reminiscências de uma velha cultura judicial, que cresceu num caldo cultural pouco aberto. E este tipo de decisões acaba por reproduzir um pensamento de preconceito, fruto de um excesso de isolamento". E aconselha: "O excesso de isolamento e de criação de uma redoma à volta da profissão podem levar a lapsos lamentáveis como o acórdão do caso da maternidade Alfredo da Costa. E estas decisões acabam por ser lesivas aos direitos das pessoas. O excesso de isolamento leva a um defasamento com a realidade."

Entendo que uma decisão judicial, seja de primeiro grau, seja do Supremo Tribunal, tem de levar em conta todas as circunstâncias, inclusive nos seus aspectos morais e psicológicos. E isso não é fácil. É necessário coragem e responsabilidade para julgar, isto é, decidir em matérias tão graves e tão sensíveis. Ainda bem que o Brasil avançou bastante no estudo e julgamento de casos que envolvem danos, aplicando bem os princípios civis e constitucionais da responsabilidade civil.

Teatro

FOTOS: Divulgação

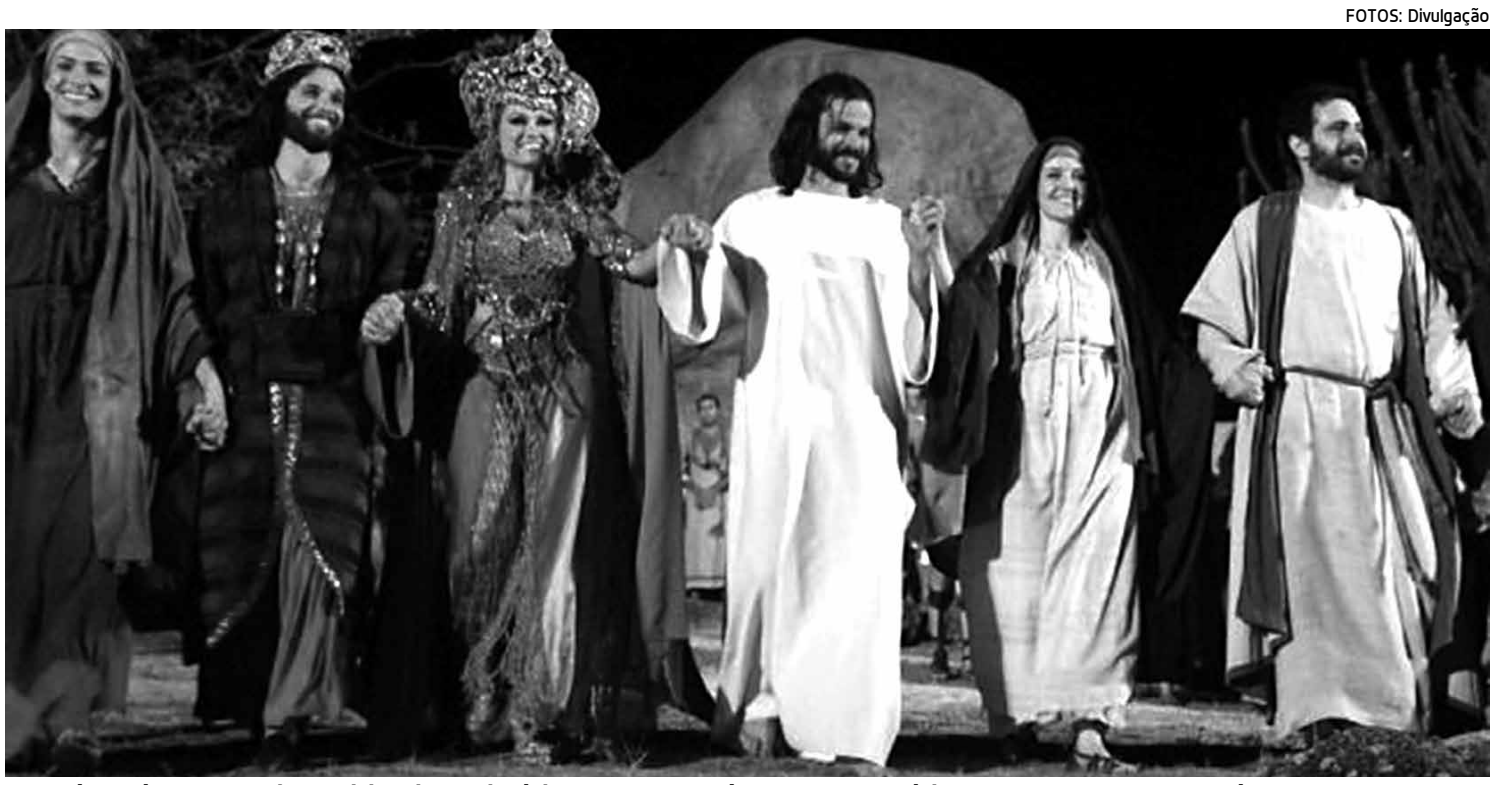

Espetáculo é um dos mais tradicionais da história e anualmente é encenado em várias partes do mundo no período da Semana Santa

Companhia Soluar promove encontro para seleção de elenco da Paixão de Cristo 2015 em Mangabeira

Lucas Duarte
Especial para A União

A Companhia de Teatro Soluar seleciona atores e atrizes, músicos e bailarinos para participarem do processo da Paixão de Cristo de 2015 realizada no bairro de Mangabeira. O primeiro encontro acontecerá amanhã às 19h30 na Associação dos Moradores de Mangabeira o Prosind, que fica na Rua Nossa Senhora de Fátima Clemente, próximo à loja Casa Tudo da Avenida Josefa Taveira.

Em mais uma edição, a Paixão de Cristo realizada pela Companhia de Teatro Soluar torna-se marca permanente no calendário do bairro. Onde será contada a história do homem que revolucionou o seu tempo. Tudo acontece de forma simples, porém com muita garra e determinação nos três dias de apresentações. Todos os anos, eles contam com o apoio de muitos profissionais da classe artística e também toda comunidade que proporciona que o sonho do Soluar se concretize que é fomentar e desenvolver a arte no bairro de Mangabeira. São parceiros do evento artístico: Bruno Vinelli e Jocieldes Alves, os responsáveis pela cobertura fotográfica.

A seleção é para atores, estudantes de artes cênicas, músicos, bailarinos além de toda comunidade interessada em vivenciar uma nova experiência teatral. Não é necessário ter experiência para participar do processo.

Quem tiver interesse em participar do processo, deve comparecer amanhã no local para a companhia passar todo cronograma de ensaios e explicações do processo, como também iremos realizar alguns exercícios teatrais, por isso é importante que todos estejam com roupas confortáveis para os movimentos. Mais informações pelo site http://ciadeteatrosoluar.blogspot.com.br/ ou através do email: ciateatrosoluar@gmail.com

Humor

BARTOLO — Cristovão Tadeu

Mídias em destaque

Esporte, mídia e espetáculo

Raul Ramalho
jornalista
raulramalhojornalistacg@gmail.com

Pesquisando sobre o significado do esporte, com o objetivo de dar suporte teórico à minha pesquisa no Mestrado Profissional em Jornalismo da Universidade Federal da Paraíba, encontrei algumas discussões que explicam a força desse fenômeno na atualidade.

A prática esportiva, tal qual é praticada, apresentada e apreciada atualmente, tem origem na Inglaterra do final do século XIX. A consolidação do capitalismo industrial e o imperialismo promovido pelo império britânico deram ao desporto as características primitivas que evoluíram para o que é hoje.

Grosso modo, o esporte enquanto competição de alto rendimento, com regras estabelecidas e que valoriza o indivíduo, foi organizado de forma análoga à linha de produção industrial, estimulando a superação a todo custo e a produção de recordes e mais recordes.

No início, praticado pelas elites, em seguida popularizado entre as classes menos favorecidas, o esporte virou mercadoria a ser vendida como qualquer produto no capitalismo.

No século XX, a parceria mídia/esporte consolidou a prática esportiva como espetáculo: criação de mitos, super-homens, construção de arenas para a apreciação das competições, utilização da publicidade como forma de vender produtos relacionados a atletas famosos. Tudo isso foi engendrado para que o esporte se tornasse uma das mais potentes armas a serviço da produção de lucro a qualquer custo.

Na realidade, muitos estudiosos colocam a televisão como principal agente divulgador do esporte. As imagens em movimento e o glamour promovido por essa mídia foram os responsáveis pela transformação do esporte em um produto tão rentável, consumido praticamente em todo o mundo.

Em consequência, o jornalismo esportivo atua na mesma linha: produzir entretenimento no lugar de informação esportiva. E aí esse gênero termina por legitimar o desporto das estrelas, da movimentação financeira, dos grandes eventos esportivos, em detrimento da divulgação de uma prática esportiva que promova educação e cidadania.

No Brasil, o futebol é o esporte mais popular. Essa modalidade tem espaço privilegiado nas rodas de conversa, nas transmissões esportivas e nos telejornais que cobrem a área. Sendo o futebol culturalmente importante no nosso país, a mídia se aproveita para lucrar em cima desse fato.

Embora, tenhamos exemplos positivos de coberturas sobre iniciativas cidadãs na área esportiva, o que predomina é o espetáculo, que nos fascina e nos leva a consumir o que é publicizado e vendido nos supereventos transmitidos pelos meios de comunicação.

Em cartaz

LOUCAS PARA CASAR (BRA 2014). Gênero: Comédia. Duração: 108 min. Classificação: 14 anos. Direção: Roberto Santucci. Com Ingrid Guimarães, Tatá Werneck, Márcio Garcia Cinebiografia Malu (Ingrid Guimarães) tem 40 anos e trabalha como secretária de Samuel (Márcio Garcia), o homem de sua vida. Apesar de estarem namorando há três anos, não há o menor indício de que um pedido de casamento esteja por vir. Um dia, Malu percebe que faltam algumas camisinhas no estoque pessoal do namorado e logo deduz que ele tem uma amante. Após contratar um detetive particular, ela descobre que há mais duas mulheres na vida de Samuel: a dançarina de boate Lúcia (Suzana Pires) e a fanática religiosa Maria (Tatá Werneck). É claro que as três irão disputar a preferência do amado. **Manaíra 1**: 13h30,15h45,18h e e 20h30 **Manaíra 3**: 14h30, 16h45, 19h e 21h30 **CinEspaço 1**: 18h, 20h e 22h **Tambiá5**: 14h40, 16h40, 18h40 e 20h40

OPERAÇÃO BIG HERO (EUA, 2014). Gênero: Aventura. Duração: 102 min. Classificação: Livre. Direção: Don Hall. Com Ryan Potter, Scott Adsit e Jamie Chung. Cidade de San Fransokyo, Estados Unidos. Hiro Hamada (voz de Ryan Potter) é um garoto prodígio que, aos 13 anos, criou um poderoso robô para participar de lutas clandestinas, onde tenta ganhar um bom dinheiro. Seu irmão, Tadashi (voz de Daniel Henney), deseja atraí-lo para algo mais útil e resolve levá-lo até o laboratório onde trabalha, que está repleto de invenções. Hiro conhece os amigos de Tadashi e logo se interessa em estudar ali. Para tanto ele precisa fazer a apresentação de uma grande invenção, de forma a convencer o professor Callahan (James Cromwell) a matriculá-lo. Entretanto, as coisas não saem como ele imaginava e Hiro, deprimido, encontra auxílio inesperado através do robô inflável Baymax (voz Scott Adsit), criado pelo irmão. **Manaíra7**: 16h15 **Manaíra8** 19h40 **CinEspaço 2**: 13h50 e 15h50 **Tambiá 2**: 14h10 e 16h10.

ÊXODOS: DEUSES E REIS (EUA 2014). Gênero: Épico. Duração: 149 min. Classificação: 12 anos. Direção: Ridley Scott. Com Christian Bale, Joel Edgerton e John Turturro. Exodus é uma adaptação da história bíblica do Êxodo, segundo livro do Antigo Testamento. O filme narra a vida do profeta Moisés (Christian Bale), nascido entre os hebreus na época em que o faraó ordenava que todos os homens hebreus fossem afogados. Moisés é resgatado pela irmã do faraó e criado na família real. Quando se torna adulto, Moisés recebe ordens de Deus para ir ao Egito, na intenção de liberar os hebreus da opressão. No caminho, ele deve enfrentar a travessia do deserto e passar pelo Mar Vermelho. **Manaíra 5**: 22h15 **Manaíra6**: 17h e 20h15. **CinEspaço 3**: 21h10. **Tambiá 2**: 18h10 e 20h50.

BUSCA IMPLACÁVEL 3 (FRA 2014). Gênero: Comédia. Duração: 109 min. Classificação: 16 anos. Direção: Olivier Megaton Com Liam Neeson, Forest Whitaker, Famke Janssen O ex-agente do governo norte-americano Bryan Mills (Liam Neeson) tenta tornar-se um homem família, mas vê tudo ruir quando Lenore (Famke Janssen) é assassinada. Acusado de ter cometido o crime, ele entra na mira da polícia de Los Angeles. Desolado e caçado, ele tenta encontrar os verdadeiros culpados e proteger a única coisa que lhe resta: a filha Kim (Maggie Grace). **Cinespaço4**: 14h30, 16H50, 19H10 E 21H30 **Manaíra 4**: 14h15, 15h30, 17h45 e 20h **Tambiá 4**: 14h30, 16h35, 18h40 e 20h45

UMA NOITE NO MUSEU 3 (EUA 2014). Gênero: Comédia. Duração: 98 min. Classificação: Livre. Direção: Shawn Levy. Com Ben Stiller, Robin Williams e Owen Wilson. O segurança Larry Daley (Ben Stiller) segue com seu inusitado trabalho no Museu de História Natural de Nova York. Determinado dia, descobre que a peça que faz os objetos do museu ganharem vida está sofrendo um processo de danificação. Com isso, todos dos amigos de Larry correm o risco de não ganharem mais vida. Para tentar salvar a turma, ele vai para Londres pedir a orientação do faraó (Ben Kingsley) que está em exposição no museu local. **Manaíra 8**: 22h **CinEspaço 2**: 17h50, 19h50 e 21h50, 19h40 e 21h40. **Tambiá 3**: 14h45, 16h45, 18h45 e 20h45.

OS PINGUIS DE MADAGASCAR (EUA, 2014). Gênero: animação, comédia. Duração: 91 min. Classificação: Livre. Direção: Simon J. Smith, Eric Darnell. Com Tom McGrath, Chris Miller (LX), Christopher Knights. Vindos da franquia de animação Madagascar, Capitão, Kowalski, Rico e Recruta, a elite do pinguins espiões, são capturados em uma missão que tinha como objetivo presentear o integrante mais novo da tropa (Recruta) em seu aniversário. Eles caem nas garras do temido Dr. Otavius Brine, que se sentiu prejudicado pelo quarteto em um passado remoto. Agora, eles vão ter que impedir o maléfico plano do vilão de se vingar dos pinguins do mundo todo e, para isso, terão que juntar forças com uma especializada agência de espiões, a Vento do Norte, liderada pelo Agente Secreto. Enquanto isso, Recruta tenta provar seu valor como agente especial do time de pinguins. Manaíra 5: 13h15, 15h30, 17h45 e 20h Manaíra6: 13h15, 15h30, 17h45 e 20h **Manaíra7**: 14h e 18h45 **CinEspaço 3**: 13h50, 15h40, 17h30 e 19h20. **Tambiá1**: 14h50 **Tambiá6/3D**: 14h30, 16h30 , 18h30 e 20h30.

INVENCÍVEL (EUA, 2014). Gênero: guerra, biografia. Duração: 137 min. Classificação: 14 anos. Direção: Angelina Jolie Com Jack O'Connell, Domhnall Gleeson, Garrett Hedlund O drama retrata a história real do atleta olímpico Louis Zamperini, que sofre um acidente de avião, e cai em pleno mar. Ele luta durante 47 dias para reencontrar a terra firme, e quando consegue, é capturado pelos japoneses durante a Segunda Guerra Mundial. **Manaíra 2**: 13h45, 16h30, 19h30 e 22h20.

O SEGREDO DOS DIAMANTES (BRA, 2015). Gênero: aventura. Duração: 86 min. Classificação: 10 anos. Direção: Helvécio Ratton Com: Matheus Abreu, Rachel Pimentel, Alberto Gouvêa Ângelo (Matheus Abreu) chega à casa da avó (Manoelita Lustosa), no interior de Minas Gerais, após passar por um imprevisto com os pais. A grande notícia das redondezas é a descoberta de um pequeno baú cheio de moedas e um manuscrito com um enigma, supostamente deixado por um padre que, 200 anos antes, teria escondido um punhado de diamantes. Decidido a encontrá-los para pagar a cara cirurgia que seu pai precisa fazer, Ângelo conta com a ajuda de seus amigos, Julia (Rachel Pimentel) e Carlinhos (Alberto Gouvêa). **Cinespaço1**: 14h e 16h

MINÚSCULOS -O FILME (PAR 2015). Gênero: Animação. Duração: 89 min. Classificação: Livre. Em uma pacífica clareira, entre as sobras de um piquenique, começa uma batalha entre duas tribos de formigas em busca de uma caixa de açúcar. Uma jovem e corajosa joaninha acaba sendo capturada no meio do fogo cruzado e torna-se aliada das formigas negras, ajudando na luta contra as terríveis formigas vermelhas. O **Manaíra 5:** 12h45, 15h e 17h15

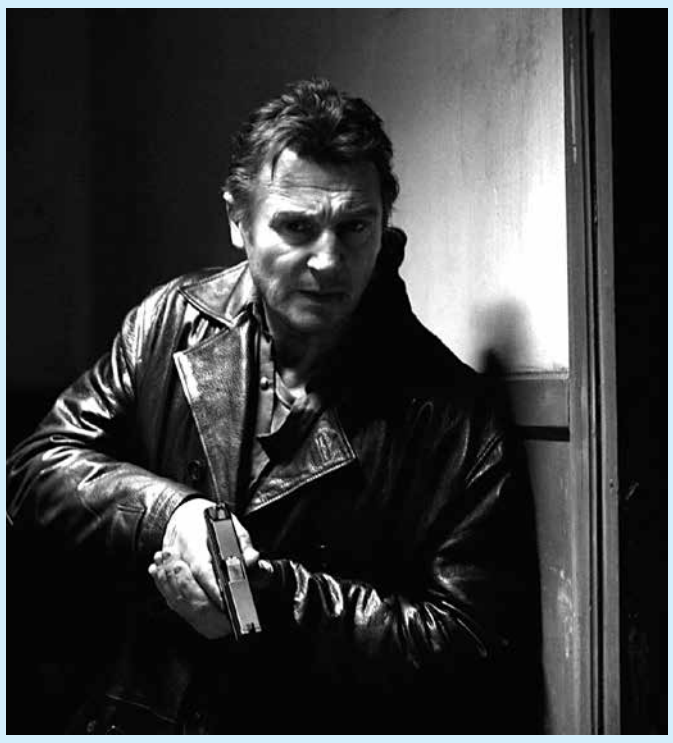

Produção mostra o agente que transformou sua vida

Busca Implacável 3

O ex-agente do governo norte-americano Bryan Mills (Liam Neeson) tenta tornar-se um homem família, mas vê tudo ruir quando Lenore (Famke Janssen) é assassinada. Acusado de ter cometido o crime, ele entra na mira da polícia de Los Angeles. Desolado e caçado, ele tenta encontrar os verdadeiros culpados e proteger a única coisa que lhe resta: a filha Kim (Maggie Grace).

SERVIÇO

● **Funesc** [3211-6280] ● **Mag Shopping** [3246-9200] ● **Shopping Tambiá** [3214-4000] ● **Shopping Iguatemi** [3337-6000] ● **Shopping Sul** [3235-5585] ● **Shopping Manaíra** (Box) [3246-3188] ● **Sesc - Campina Grande** [3337-1942] ● **Sesc - João Pessoa** [3208-3158] ● **Teatro Lima Penante** [3221-5835] ● **Teatro Ednaldo do Egypto** [3247-1449] ● **Teatro Severino Cabral** [3341-6538] ● **Bar dos Artistas** [3241-4148] **Galeria Archidy Picado** [3211-6224] ● **Casa do Cantador** [3337-4646]

Prática teatral

Funesc volta a oferecer curso de formação de ator destinado a adultos e também inscreve, até fevereiro, para oficina de iniciação teatral juvenil

Guilherme Cabral
guipb_jornalista@hotmail.com

FOTO: Divulgação

Teatrólogo Roberto Cartaxo é um dos maiores expoentes da direção teatral no Estado da Paraíba e possui larga experiência

Dois cursos na área de Artes Cênicas - ambos com inscrições gratuitas e direcionados para capacitar o aluno a atuar - estão sendo oferecidos pela Funesc (Fundação Espaço Cultural da Paraíba, órgão vinculado ao Governo do Estado). Um é o de formação de ator, que a instituição retoma e disponibiliza 50 vagas para adultos que pretendem se profissionalizar. O outro é a oficina de iniciação teatral juvenil, com 60 vagas para adolescentes terem os primeiros contatos com as práticas nessa área. Os prazos aos interessados se estendem até o dia 28 de fevereiro e as aulas começam no dia 2 de março. As matrículas devem ser feitas exclusivamente pela internet, acessando o formulário disponível no site www.funesc.pb.gov.br, e, em seguida, enviando a ficha devidamente preenchida para o e-mail oficinasfunesc@gmail.com. Não é exigida experiência anterior em teatro.

No caso do curso de formação de ator, o tema é ideal para quem pretende sair da plateia para o palco e se profissionalizar. As 50 vagas oferecidas são para compor uma única turma, com aulas a serem ministradas pelo teatrólogo Roberto Cartaxo, no turno da noite, sempre nas segundas, quartas e sextas-feiras, das 19h30 às 22h, no auditório 3, rampa 1, do Espaço Cultural José Lins do Rego. O período letivo começa no dia 2 de março e vai se estender por oito meses.

O curso é destinado a adultos, com idade a partir de 18 anos, e será ministrado pelo teatrólogo Roberto Cartaxo, que retoma o comando da atividade. Ao final do período, será montado um espetáculo com participação de toda a turma. Só receberão certificados os alunos que tiverem frequência em, pelo menos, 75% das aulas e participarem da peça de conclusão do curso. Informações podem ser obtidas pelo número de telefone 3211-6265.

"Cerca de 80% dos atores que atuam hoje, em João Pessoa passaram por esse curso", disse para o jornal **A União** o teatrólogo Roberto Cartaxo, ao destacar a importância do curso de formação de ator, que estava suspenso por causa das reformas nas dependências da instituição. "Isso se deve à qualidade do que é oferecido aos alunos inscritos", atribuiu ele. A propósito, o governador Ricardo Coutinho (PSB) assinou a autorização para abertura do processo licitatório para as reformas - orçadas em R$ 19.999.444,40 - do Espaço Cultural José Lins do Rego durante solenidade realizada no dia 28 de setembro de 2012, no Palácio da Redenção, em João Pessoa.

Quanto à oficina de iniciação teatral juvenil, os interessados devem ser adolescentes na faixa etária entre 12 e 15 anos. O curso será ministrado pela atriz e arte-educadora Jandaciára Gíscia - conhecida por Janda -, no Auditório 3, instalado na rampa 1 do Espaço Cultural José Lins do Rego. Estão sendo disponibilizadas 60 vagas (30 pela manhã e 30 à tarde) para a atividade, que começará no dia 3 de março e vai se prolongar por quatro meses. E, ao final do período, os alunos de cada turma participarão da montagem de encenação aberta ao público. Os requisitos e lista de material necessários para as aulas estão disponíveis no site www.funesc.pb.gov.br. Informações pelo número de telefone 3214-5023.

Coletivo Alfenim promove oficina de férias sobre teatro em João Pessoa

Dando continuidade ao Projeto Figurações Brasileiras, o Coletivo de Teatro Alfenim ministra, até o dia 30 de janeiro, a oficina de férias, intitulada "Exercícios para uma cena dialética", na sede do coletivo, a Casa Amarela, das 9h às 17h. Com patrocínio da Petrobras, a oficina é direcionada a atores e estudantes de teatro interessados em acompanhar o processo de finalização da dramaturgia do espetáculo "Memórias de um Cão".

O objetivo do trabalho é apresentar e desenvolver procedimentos de composição dramatúrgica a partir do universo literário de Machado de Assis, tendo-se como eixo a narrativa épico-dialética.

Através de exercícios dramatúrgicos elaborados com base no estudo da obra machadiana, a oficina oferece um espaço de experimentação e vivência do processo colaborativo que pauta o trabalho de escrita cênica do Alfenim. Os experimentos realizados durante a vivência visam a subsidiar o roteiro final da dramaturgia do novo espetáculo

Grupo realiza o projeto "Exercícios para uma cena dialética" com o espetáculo "Memórias de um Cão"

Asma atinge 6,4 milhões de brasileiros acima de 18 anos, diz o Ministério da Saúde
Página 10

Verão

Especialistas dão dicas para evitar afogamentos de crianças

A morte de três crianças entre 4 e 11 anos em uma piscina na cidade de Petrópolis, na região serrana do Rio de Janeiro, acendeu o alerta para casos de afogamentos, principalmente, no verão.

Segundo dados do Ministério da Saúde, essa é a primeira causa de morte de pequenos entre 1 a 4 anos e a segunda entre 5 e 9 anos, atrás apenas de acidentes de trânsito. Com campanhas no ar, organizações alertam para os cuidados que pais e responsáveis devem ter em casa, nas piscinas, em rios e no mar.

Um dos maiores especialistas em afogamentos, o médico David Szpilman, da Sociedade Brasileira de Salvamento Aquático e do Hospital Municipal Miguel Couto, chama atenção para as piscinas. A principal recomendação é para que os pais se mantenham a, no máximo, um braço de distância dos filhos pequenos. "A supervisão tem que ser 100% do tempo", frisou.

Quem tem piscina em casa deve instalar uma grade em volta, dois ralos para evitar sucção, além de ter um telefone bem próximo, para que seja possível pedir ajuda em emergências.

Com o aumento do número de guarda-vidas e de placas com orientações sobre as condições do mar, Szpilman avalia que o número de casos de afogamento nas praias caiu muito nos últimos anos. Hoje, segundo ele, o maior número de vítimas está entre aquelas que "sabem nadar".

Esta semana, cinco adolescentes de uma mesma família se afogaram em uma praia na cidade de São José de Ribamar, no Maranhão. Quatro deles foram resgatados pelo Corpo de Bombeiros e foram encaminhados ao hospital municipal. Um dos jovens, de 18 anos, continua desaparecido. De acordo com o especialista, os cuidados devem ser redobrados onde não há profissionais para o socorro imediato. É o caso de áreas naturais, como rios, cachoeiras, lagos e represas.

"A partir dos 10 anos os afogamentos acontecem em águas naturais. A aparência do lugar pode ser de calma, de água tranquila, mas, na prática, pode revelar grandes perigos, como a correnteza e a profundidade, que não são visíveis", destacou o diretor médico da sociedade de salvamento.

Em casa, os pais também não podem descuidar. A caixa d'água e o vaso sanitário devem permanecer tampados e as banheiras, em hipótese nenhuma, devem ser deixadas cheias.

A organização não governamental Criança Segura lembra que afogamentos podem acontecer em pequenas quantidades de água, de até dois dedos. Para alertar as famílias, especialistas da sociedade de salvamento fizeram vídeos com medidas que devem ser tomadas para evitar acidentes no mar ou em águas naturais, principalmente, no verão, época que concentra quase a metade dos afogamentos no ano.

Mais cuidados

"Sobre a questão de afogamento, para as famílias que têm criança em casa, o importante é que o acesso não seja livre. Tem que ter uma grade, a piscina precisar estar coberta, de forma que a criança não consiga mesmo entrar nela, para que não aconteçam acidentes desse tipo", alerta o coordenador da saúde da criança, Paulo Bonilha.

E até mesmo recipientes pequenos que armazenam água, pode oferecer risco para crianças. "Mesmo conteúdos pequenos que as pessoas às vezes não conseguem imaginar que possam trazer problema. No caso de bebê pequeno, se aproximar de um balde cheio d'água muitas vezes o bebê cai de cabeça e fica de ponta cabeça ali se afogando. Então isso é uma questão que parece bobagem, mas é uma questão muito triste, que devemos ficar alerta evitando, portanto que baldes com água fiquem próximos de crianças sem que a família esteja por perto", lembra.Em caso de afogamento, a orientação do Ministério da Saúde é entrar em contato com o Samu pelo número 192.

Dicas de segurança

● **Piscina**
Crianças devem sempre ser supervisionadas por um adulto, quando próximas à água. Instale cercas de isolamento, com, no mínimo, 1,5 metro de altura ou dispositivos de segurança em todos os lados da piscina. No caso de piscina infantil, esvazie-a imediatamente após o uso. Ela deve ser guardada fora do alcance das crianças.

● **Banheira**
Um simples descuido pode causar morte por afogamento, por isso, sempre supervisione uma criança tomando banho.

● **Área externa**
Baldes, bacias, caixas d'água e cisternas: esvazie todos os baldes e embalagens, guarde-os virados para baixo e fora do alcance das crianças. Em caso de caixa d'água e cisternas, mantenha sempre com a tampa e amarrada ao reservatório.

FOTO: Reprodução/Internet

Crianças brincando em piscina exigem cuidados redobrados dos pais

DECLARAÇÃO OFICIAL DE AMIZADE

Cidades de Bayeux, francesa e paraibana, são declaradas amigas

Os Conselheiros Municipais (vereadores) da cidade de Bayeux, na França, aprovaram, por unanimidade, uma Declaração Oficial de Amizade com a cidade de Bayeux paraibana, fortalecendo assim os laços entre as duas cidades irmãs.

No documento, o Conselho francês se disse honrado em ter recebido a visita, atendendo convite oficial da deputada francesa Isabelle Attard, dos vereadores da Câmara Municipal de Bayeux, Célia Domiciano, Ory Sales, Jeferson Kit, Adriano do Táxi, Cabo Rubem e Álvaro Fernando, durante a cerimônia, na Normandia, que marcou o 70° aniversário do Dia D, que mudou o curso da guerra contra a Alemanha nazista.

A mensagem enviada ao prefeito da cidade de Bayeux, Expedito Pereira, aos vereadores, e à população da cidade, destaca a importância de iniciativas que estreitem essa relação em torno do entendimento e o respeito mútuo entre os povos, através do desenvolvimento de projetos educativos para jovens, facilitado por tecnologias de comunicação como e-mail, vídeos e redes sociais.

Em junho passado, foi a primeira vez que uma delegação oficial de Bayeux esteve no município do mesmo nome existente na França. Além de conhecer de perto os aspectos culturais e históricos, a visita teve o objetivo de proporcionar trocas de experiências e ideias.

Na ocasião, a comitiva também foi recebida na Permanência Parlamentar pelo primeiro conselheiro, Arnaud Tanquerel e pela segunda conselheira, Christine Delecroix, quando foi discutida a criação de uma associação como instrumento de aproximação entre os municípios francês e brasileiro.

FOTO: Câmara Municipal de Bayeux

Câmara de Bayeux francesa abriga debate de Conselheiros Municipais

MALHA FINA

Receita libera esta semana consulta a lote de IR retido

Daniel Lima
Da Agência Brasil

A consulta ao primeiro lote residual de restituições do Imposto de Renda Pessoa Física 2014 liberadas da malha fina será divulgada esta semana, conforme informações da Receita Federal. Os valores, normalmente pagos a cada dia 15, desta vez serão liberados até o fim de janeiro. O montante do lote depende das disponibilidades do Tesouro Nacional, que corrige o dinheiro pela taxa básica de juros (Selic).

Anualmente, a Receita libera sete lotes regulares de restituições – o primeiro em junho e o último em dezembro. Nos meses seguintes, à medida que as declarações retidas em malha são corrigidas pelos contribuintes, são liberados os lotes residuais, normalmente a partir de janeiro.

Em dezembro, a Receita Federal informou que 937.939 declarações estavam retidas em malha. São 740.760 com imposto a restituir, 174.301 com imposto a pagar e 22.878 sem imposto a pagar ou a restituir.

Os contribuintes nesta situação devem acessar o extrato da declaração para identificar os motivos que o levaram à malha fina e fazer as devidas correções para ter a situação resolvida. O documento fica disponível no e-CAC (Centro Virtual de Atendimento).

De acordo com o Fisco, o maior motivo de retenção em malha foi omissão de rendimentos, presente em 52% dos casos. Em segundo lugar, aparecem despesas médicas, respondendo por 20% das retenções. Depois, com 10%, a ausência de Declaração do Imposto sobre a Renda Retido na Fonte (Dirf), que ocorre quando a pessoa física declara um valor, mas o patrão não apresenta a declaração ou faltam informações no documento.

Pelas normas da Receita, a restituição fica disponível no banco durante um ano. Se o contribuinte não fizer o resgate neste prazo, deverá requerer a restituição pela internet, usando formulário eletrônico Pedido de Pagamento de Restituição ou diretamente no e-CAC, no serviço Extrato do Processamento da Dirpf.

A consulta aos lotes de restituição é disponibilizada na página da Receita na internet. No endereço é possível, inclusive, consultar lotes de anos anteriores. A consulta pode ser feita também por meio de tablets e smartphones, com os sistemas iOS (Apple) ou Android.

ASMA

Doença atinge 6,4 milhões no país

Pacientes têm idade acima de 18 anos e mulheres são as mais acometidas

Doença crônica que afeta as vias respiratórias e o pulmão, a asma atinge 6,4 milhões de brasileiros acima de 18 anos, de acordo com a Pesquisa Nacional de Saúde (PNS) do Ministério da Saúde e Instituto Brasileiro de Geografia e Estatística (IBGE).

As mulheres são as mais acometidas pela doença: cerca de 3,9 milhões delas afirmaram ter diagnóstico da enfermidade contra 2,4 milhões de homens, ou seja, prevalência de 39% a mais entre o sexo feminino.

A PNS é o primeiro estudo que monitora a ocorrência da asma em adultos no país. "A doença é mais comum em crianças e tende a desaparecer, na maioria dos casos, com o desenvolvimento do sistema imunológico", observa a diretora do Departamento de Vigilância de Doenças e Agravos não Transmissíveis do Ministério da Saúde, Deborah Malta.

A estudante Caroline Schlucat, 21 anos, natural de Brasília, faz parte dessa estatística. Ela conta que suas memórias de infância são da convivência com os sintomas e crises de asma. "Eu sempre convivi com a asma, mas foi na infância que tive mais problemas. Nessa época, eu era internada pelo menos uma vez por mês. Nas crises, tenho dificuldades para respirar, meus lábios ficam roxos nos cantos e sinto cansaço", relembra.

Doença é responsável por mais de 100 mil internações no SUS - A Organização Mundial de Saúde (OMS) estima que 300 milhões de pessoas no mundo, incluindo crianças, sofrem com a asma. Seu sintoma é caracterizado, principalmente, por dificuldade respiratória (falta de ar), tosse seca, chiado ou ruído no peito e ansiedade.

Os problemas ocorrem porque os brônquios do asmático são mais sensíveis e tendem a reagir de forma mais abrupta quando há exposição aos diferentes desencadeadores da doença: frio, mudança de temperatura, fumaça, ácaros ou fungos, e até mesmo odores fortes. A manifestação da doença é ainda mais frequente pela manhã ou no período da noite.

Segundo Deborah Malta, a asma pode ser assintomática em adultos, sendo as crises mais frequentes em crianças. Devido sua frequência e risco de desfecho grave do quadro clínico, a asma é considerada uma prioridade de atendimento em saúde.

"Em crianças, a doença leva a internações frequentes e se não houver atendimento adequado pode levar a óbito", enfatiza Deborah. A OMS também classifica essa doença respiratória crônica como prioridade para controle.

No Brasil, a asma é responsável por número representativo de internações hospitalares. Somente em 2014, período de janeiro a novembro, foram 105,5 mil internações pela doença originando um custo de R$ 57,2 milhões para a rede pública de saúde – segundo dados do Sistema de Informações Hospitalares (SIH). Para os que já têm diagnóstico de asma, a recomendação médica é procurar imediatamente o serviço de saúde em qualquer caso de dificuldade respiratória.

SUBMARINOS BRASILEIROS

Construção gera novas tecnologias

Ascom do MCTI

Geração de energia elétrica, desenvolvimento de novos materiais, produção de radioisótopos para a medicina e irradiação de alimentos para conservação são alguns dos benefícios para a ciência e a tecnologia brasileira, apontados pela Marinha do Brasil com a construção das cinco embarcações que integram o Programa de Desenvolvimento de Submarinos (Prosub), do Ministério da Defesa.

"Ao final desse programa, o país terá adquirido um conhecimento tecnológico muito grande para a nossa indústria, nossas universidades, e uma capacidade que poucos países no mundo têm", avalia o coordenador geral do projeto, o almirante Gilberto Max.

Somente na construção dos quatro submarinos convencionais, estima-se que cada uma das embarcações a serem produzidas no Brasil contará com mais de 36 mil itens a serem fabricados por mais de 100 empresas brasileiras, incluindo a criação de sistemas, equipamentos e componentes, treinamento para o desenvolvimento e integração de softwares específicos e suporte técnico para as respectivas empresas durante a produção desses componentes. A construção do submarino de propulsão nuclear, o SN-Br, está prevista para começar em 2016 e terminar em 2023, quando a embarcação passará por testes e provas de cais e de mar, sendo transferida, então, para o setor operativo da Marinha do Brasil em 2025. Os quatro submarinos convencionais devem estar prontos até 2023, sendo que o primeiro deve entrar em operação já em 2017. Para a construção das embarcações, além da Unidade de Fabricação de Estruturas Metálicas (Ufem), inaugurada em 1° de março de 2013 pela presidente Dilma Rousseff, encontra-se em construção um complexo de Estaleiro e Base Naval (EBN) no município de Itaguaí (RJ).

FOTO: Reprodução/Internet

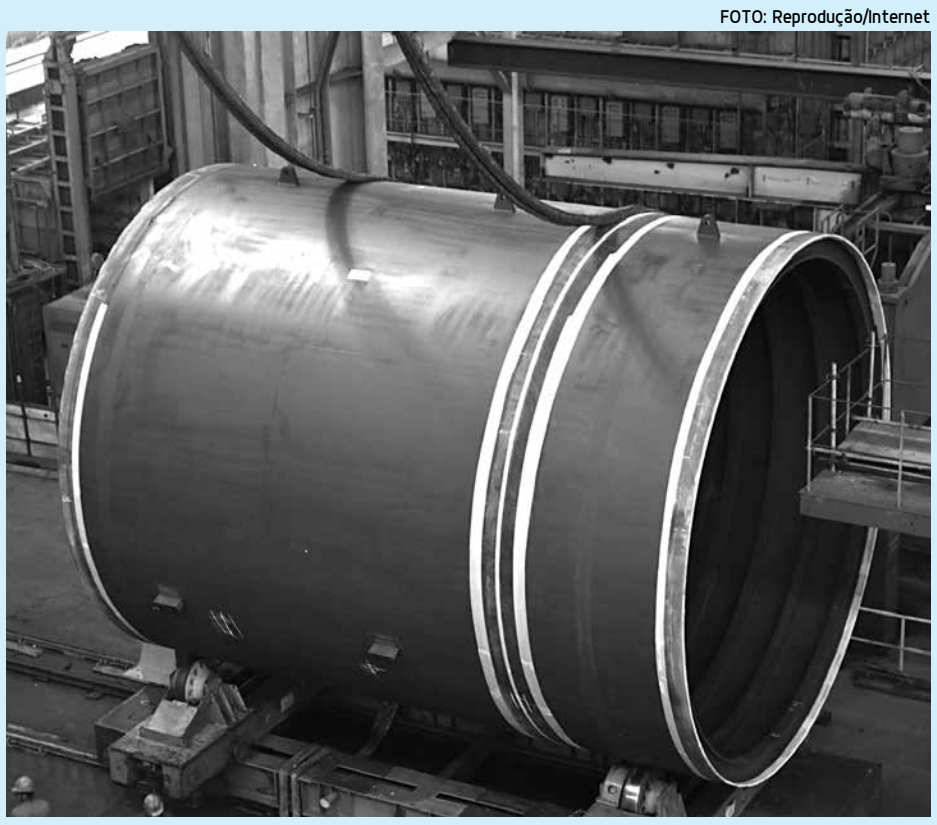

Casco de um dos quatro submarinos que deverão estar prontos entre 2017 e 2013

"CINQUENTA TONS DE CINZA"

Ingressos estão à venda no Cinespaço

Um dos filmes mais polêmicos de 2015 já está com estreia marcada no Cinespaço MAG Shopping. Dia 12 de fevereiro, o fenômeno mundial "Cinquenta Tons de Cinza", baseado na série de livros da escritora inglesa E L James, chega às telonas do cinema traduzindo todo o clima picante da trilogia. Para quem não quer correr o risco de perder, os ingressos já estão sendo vendidos antecipadamente nas bilheterias e no site do Cinespaço MAG Shopping. A sessões acontecem na sala 4, nos horários das 14h, 16h30, 19h e 21h30.

Sinopse: Anastasia Steele é uma estudante de Literatura de 21 anos, recatada e virgem. Um dia, ela deve entrevistar para o jornal da faculdade o poderoso magnata Christian Grey. Nasce uma complexa relação entre ambos: com a descoberta amorosa e sexual, Anastasia conhece os prazeres do sadomasoquismo, tornando-se o objeto de submissão do sádico Grey.

Livro polêmico gerou enredo do filme

O romance Cinquenta Tons de Cinza (Editora Intrínseca, 480 páginas), de E.L. James, se tornou um fenômeno literário desde que foi lançado, em maio de 2011. A série, composta por três volumes, já vendeu 70 milhões de exemplares em mais de 40 países. No Brasil, o primeiro volume ultrapassou 1 milhão de cópias vendidas em apenas três meses. Com todos os livros já publicados, a ansiedade dos fãs agora é dirigida à adaptação cinematográfica da obra.

Graças a isso, a obra virou alvo do interesse das ciências humanas. Um estudo conduzido por Amy Bonomi, professora do Departamento de Estudos sobre a Mulher, Gênero e Sexualidade da Universidade do Estado de Ohio, concluiu que o romance pode alimentar a violência contra a mulher, colaborando para que episódios de abuso sejam considerados normais pela sociedade. Na história, Anastasia Steele, uma jovem ingênua e desastrada, se envolve com Christian Grey, empresário rico e atraente. Os livros da série retratam as experiências sexuais do casal, que incluem episódios de dominação e sadomasoquismo.

Para Bonomi, que realizou uma análise do primeiro romance da série, junto com suas colaboradoras, Anastasia sofre abuso emocional e sexual ao longo da narrativa. "Este livro está perpetuando padrões de abuso perigosos e está sendo considerado um livro romântico e erótico para mulheres. O conteúdo erótico poderia ter sido obtido sem a temática do abuso", afirma a autora do estudo, publicado no Journal of Women's Health, opinando sobre o que ela crê que deveria ser o conteúdo do livro. Para estipular o que era abuso emocional e violência sexual, a pesquisadora se fiou nas definições do Centro de Controle e Prevenção de Doenças (CDC), dos Estados Unidos, assim como as reações associadas às mulheres que sofrem abuso. O estudo relata que o abuso emocional está presente em quase todas as interações entre os dois protagonistas. Entre as medidas utilizadas por Christian consideradas abusivas estão perseguição, intimidação e até mesmo o uso de bebidas alcóolicas para conseguir o consentimento de Anastasia.

O milionário segue Anastasia deliberadamente, aparece em lugares inesperados e utiliza computador e telefone para monitorar o paradeiro da namorada. De acordo com o estudo, ele a intimida tanto verbalmente quanto através de comportamentos, como sobre a decisão do que ela pode comer e com ameaças de punição, além de limitar seu contato social. Segundo a autora, Anastasia apresenta reações típicas de mulheres que sofrem tais abusos na vida real. Ela se sente constantemente ameaçada e perde sua identidade própria, muda seus comportamentos para evitar brigas - como esconder informações sobre os lugares em que esteve, para evitar a ira de Christian - e perde o poder no relacionamento, à medida que suas reações se tornam mecânicas em resposta aos padrões abusivos do companheiro.

"Relações consensuais de dominação sexual são muito diferentes do que se observa no relacionamento de Anastasia e Christian", afirma Bonomi. Para a pesquisadora, o relacionamento entre os dois não é considerado consensual, uma vez que Christian faz uso dos artifícios citados. "Enquanto Anastasia é descrita sentindo prazer em alguns momentos de interação sexual do casal, nossa análise mostra que ela está ao mesmo tempo confusa e com medo de se machucar, e deseja uma relação 'normal'", completa.

Bonomi argumenta que quando comportamentos violentos e abusivos em relação à mulher ganham atenção e glamour na cultura pop, como em livros, filmes e músicas, isso colabora para que eles sejam socialmente aceitos, inclusive pelas próprias mulheres que convivem com esse tipo de situação. "De 25% a 44% das mulheres são vítimas de violência de parceiros", afirma a pesquisadora.

Corretor quer acesso junto à PMJP

O Sindimóveis-PB encaminhou ao secretário de Planejamento da Prefeitura Municipal de João Pessoa, Zennedy Bezerra, sugestões com vistas a viabilizar o acesso dos corretores de imóveis às informações fiscais dos contribuintes, por ocasião de transações por eles intermediadas, relação de débitos e fichas cadastrais, como o credenciamento dos corretores, assinatura de termo de responsabilidade e implantação de sistema na edilidade capaz de comprovar condição profissional, com o devido registro no órgão competente. "A adoção dessas medidas proporcionará agilidade e segurança no desempenho das atividades dos mais de 7 mil corretores que temos no Estado, 70% deles com atuação na capital", afirmou o presidente do Sindimóveis-PB, Ubirajara Lima.

Taxistas denunciam veículos irregulares

O presidente do Sindicato dos Taxistas da Paraíba, Adauto Braz, propôs ao secretário de Turismo do Município de João Pessoa, Bruno Farias, que seja deflagrada uma campanha contra os "carros de turismo" clandestinos que circulam sem guia e capacidade exigida de 7 passageiros."Esse exercício ilegal da profissão se dá em descumprimento a outras condições, a exemplo de cadastro dos veículos junto ao Ministério do Turismo, bem como a agências de turismo. Alguns recepcionistas e mensageiros de hotéis fazem parte do esquema, que põe em risco, inclusive, a vida de incautos turistas", afirmou. O secretário Bruno Farias afirmou que avaliará junto à Semob, a possibilidade de potencializar a fiscalização em pontos estratégicos para coibir essa prática.

Orçamento irá ofertar cursos

A partir de fevereiro a Escola Virtual da Secretaria de Orçamento Federal do Ministério do Planejamento (SOF/MP) abrirá inscrições para cursos com aulas ministradas a distância. Ao todo, serão disponibilizadas 2 mil vagas para a formação das primeiras turmas. As inscrições são gratuitas e deverão ser feitas no site da instituição. Os cursos disponíveis são: Orçamento Público - com tutoria (carga horária de 70 horas); Básico em Orçamento Público (20 horas); Lei de Diretrizes Orçamentárias para Municípios (50 horas) e Federalismo no Brasil (25 horas).Os interessados podem se inscrever do dia 3 ao dia 8 de fevereiro, com exceção do primeiro curso que terá prazo de inscrição diferenciado, de 24 a 27 do mesmo mês.

Equipe de travessia antártica retorna

Após 11 dias de travessia pela Antártica, quatro pesquisadores brasileiros desembarcaram na noite da última quarta-feira (21) em Punta Arenas, no Chile, de onde voltam para Porto Alegre ainda nesta semana. O Ministério da Ciência, Tecnologia e Inovação (MCTI) financiou a expedição da equipe do Centro Polar e Climático (CPC) da Universidade Federal do Rio Grande do Sul (UFRGS).Segundo o líder da travessia, Jefferson Simões, antes de voltar ao território nacional, o grupo ainda precisa despachar equipamentos científicos e logísticos em navios da Marinha do Brasil, finalizar relatórios e enviar cilindros de amostras – conhecidos como testemunhos de gelo – para a Universidade do Maine, nos Estados Unidos, por meio de uma câmara frigorífica.

PREFEITURA MUNICIPAL DE MATUREIA
COMISSÃO DE PREGÃO
AVISO DE ABERTURA DE LICITAÇÃO

PREGÃO PRESENCIAL Nº. 06 /2015

OBJETIVO: Locação de veículos tipo, utilitários e passeios destinados as atividades das secretarias do município, conforme especificações conforme especificações do edital e seus anexos,

ABERTURA: 11:30hs do dia 09 de Fevereiro de 2015;

INFORMAÇÕES: Os interessados poderão obter o Edital na sala da CPL, na Praça José Alves da Costa, 75, Centro, MATURÉIA - Estado da Paraíba. Informações pelo fone: (83) 3474-1000.

Maturéia – PB, 26 de Janeiro de 2015.

Denis Maia Silvino
Pregoeiro Oficial /PMM

PREFEITURA MUNICIPAL DE MATUREIA
COMISSÃO DE PREGÃO
AVISO DE LICITAÇÃO

PREGÃO PRESENCIAL Nº 007/2015

Objetivo Contratação dos serviços de lanternagem, funilaria e pintura e manutenção dos veículos do município de MATUREIA-PB.

A reunião dia 29 de Fevereiro de 2015, ás 13:00HS,

INFORMAÇÕES: Os interessados poderão obter o Edital na sala da CPL, na Praça José Alves da Costa, 75, Centro, MATURÉIA - Estado da Paraíba. Informações pelo fone: (83) 3474-1000.

Matureia- PB 26 de Janeiro de 2015.

Denis Maia Silvino
Pregoeiro Oficial /PMM

PREFEITURA MUNICIPAL DE NATUBA
HOMOLOGAÇÃO

PREGÃO PRESENCIAL Nº 00001/2015

Nos termos do relatório final apresentado pela Pregoeira Oficial e observado parecer da Assessoria Jurídica, referente ao Pregão Presencial nº 00001/2015, que objetiva: Contratação de empresa para o fornecimento de combustíveis, óleos lubrificantes e derivados de petróleo destinados ao ab; HOMOLOGO o correspondente procedimento licitatório em favor de: AUTO POSTO SAO LUCAS LTDA - EPP - R$ 454.745,00; POSTO NOBERTO LTDA - R$ 969.300,00.

Natuba - PB, 21 de Janeiro de 2015

JOSÉ LINS DA SILVA FILHO -
Prefeito

EXTRATO DE CONTRATOS

OBJETO: Contratação de empresa para o fornecimento de combustíveis, óleos lubrificantes e derivados de petróleo destinados ao ab. FUNDAMENTO LEGAL: Pregão Presencial nº 00001/2015. DOTAÇÃO: Recursos Próprios do Município de Natuba: Órgão: 01, 04, 05, 06, 07 e 08 Unidade: 02 Programa: 2002, 2.011, 2.015, 2.018, 2024, 2.026 e 2.032 Elemento: 33.90.30 VIGÊNCIA: até o final do exercício financeiro de 2015 PARTES CONTRATANTES: Prefeitura Municipal de Natuba e: CT Nº 00001/2015 - 21.01.15 - AUTO POSTO SAO LUCAS LTDA - EPP - R$ 454.745,00 CT Nº 00002/2015 - 21.01.15 - POSTO NOBERTO LTDA - R$ 969.300,00

HOMOLOGAÇÃO

PREGÃO PRESENCIAL Nº 00003/2015

Nos termos do relatório final apresentado pela Pregoeira Oficial e observado parecer da Assessoria Jurídica, referente ao Pregão Presencial nº 00003/2015, que objetiva: CONTRATAÇÃO DE EMPRESA PARA O FORNECIMENTO PARCELADO DE GAS DE COZINHA (BOTIJÃO 13KG) E AGUA MINERAL (VASILHAME 20 LITRO; HOMOLOGO o correspondente procedimento licitatório em favor de: ADALBERTO BEZERRA DE LIMA - ME - R$ 48.236,00.

Natuba - PB, 21 de Janeiro de 2015

JOSÉ LINS DA SILVA FILHO
Prefeito

EXTRATO DE CONTRATO

OBJETO: CONTRATAÇÃO DE EMPRESA PARA O FORNECIMENTO PARCELADO DE GAS DE COZINHA (BOTIJÃO 13KG) E AGUA MINERAL (VASILHAME 20 LITRO. FUNDAMENTO LEGAL: Pregão Presencial nº 00003/2015. DOTAÇÃO: Recursos Próprios do Município de Natuba: Órgão: 02 Unidade: 02, 04, 06, 07 e 08 Programa: 2.004, 2.011, 2.024, 2.026, 2.027, 2.028, 2.032 e 2.042 Elemento: 33.90.30 VIGÊNCIA: até o final do exercício financeiro de 2015 PARTES CONTRATANTES: Prefeitura Municipal de Natuba e: CT Nº 00003/2015 - 21.01.15 - ADALBERTO BEZERRA DE LIMA - ME - R$ 48.236,00

HOMOLOGAÇÃO

PREGÃO PRESENCIAL Nº 00004/2015

Nos termos do relatório final apresentado pela Pregoeira Oficial e observado parecer da Assessoria Jurídica, referente ao Pregão Presencial nº 00004/2015, que objetiva: Contratação de Pessoa(s) Física(s) ou Jurídica(s) para prestação de serviços de apoio administrativo no âmbito de assess; HOMOLOGO o correspondente procedimento licitatório em favor de: RENNAN BARROS ALMEIDA SANTOS 07455102488 - R$ 29.700,00.

Natuba - PB, 23 de Janeiro de 2015

JOSÉ LINS DA SILVA FILHO
Prefeito

EXTRATO DE CONTRATO

OBJETO: Contratação de Pessoa(s) Física(s) ou Jurídica(s) para prestação de serviços de apoio administrativo no âmbito de assess. FUNDAMENTO LEGAL: Pregão Presencial nº 00004/2015. DOTAÇÃO: Recursos Próprios do Município de Natuba: Órgão: 02 Unidade: 02 Programa: 2.003 Elemento: 33.90.36 e 33.90.39 VIGÊNCIA: até o final do exercício financeiro de 2015 PARTES CONTRATANTES: Prefeitura Municipal de Natuba e: CT Nº 00004/2015 - 23.01.15 - RENNAN BARROS ALMEIDA SANTOS 07455102488 - R$ 29.700,00

PREFEITURA MUNICIPAL DE SERRA GRANDE
PREGÃO PRESENCIAL nº 008/2015

O Pregoeiro, torna publico para o conhecimento dos interessados que fará realizar no dia 06 de fevereiro de 2015, as 10:00 horas da manha, na sala da CPL, Prefeitura Municipal de Serra Grande, situada a Rua Vicente Leite de Araújo, 01, Centro, Serra Grande – PB, procedimento licitatório na modalidade Pregão Presencial Objeto: Locação de veículos para transporte de alunos da rede municipal de ensino de Serra Grande - PB. Os interessados poderão ler ou retirar copia do edital, nos horários de expediente das 08:00 as 12:00 horas, todos os dias uteis no endereço supracitado.

Serra Grande-PB, 26 de janeiro de 2015.

Jose Andreson Filho.
Pregoeiro

FUNDO MUNICIPAL DE SAÚDE DE GUARABIRA
HOMOLOGAÇÃO

PREGÃO PRESENCIAL Nº 00115/2014

Nos termos do relatório final apresentado pelo Pregoeiro Oficial e observado parecer da Assessoria Jurídica, referente ao Pregão Presencial nº 00115/2014, que objetiva: Contratação de empresa especializada para fornecimento de uma Solução de Gestão de Saúde - Atenção Básica; HOMOLOGO o correspondente procedimento licitatório em favor de: NOVETECH SOLUÇÕES TECNOLÓGICAS LTDA - R$ 202.500,00. Fica o licitante convocado para assinatura do contrato nos termos do instrumento convocatório

Guarabira - PB, 22 de Janeiro de 2015

WELLINGTON ANTONIO RODRIGUES DE OLIVEIRA
Gestor

PREFEITURA MUNICIPALDE GUARABIRA/PB
REPUBLICADO PARA CORREÇÃO
EXTRATO DE CONTRATO

OBJETO: Contratação do Artista "ALCEU VALENÇA", para se apresentar na tradicional Festa de Nossa Senhora da Luz no dia 31 de Janeiro de 2015. LOCAL: Parque do Poeta Ronaldo Cunha Lima – Guarabira/PB. FUNDAMENTO LEGAL: Inexigibilidade de Licitação nº IN00007/2015. DOTAÇÃO: 09.00 - Secretaria de Cultura e Turismo - 13.392.2008.2051 - Manter Atividades de Incentivo a Atividades Artísticas e Culturais - 3.3.90.39.01 - Outros Serviços de Terceiros Pessoa Jurídica. PARTES CONTRATANTES: PREFEITURA MUNICIPAL DE GUARABIRA e MV PRODUÇÕES ARTÍSTICAS LTDA – CT Nº 00018/2015 – 15.01.2015 - R$ 80.000,00 – Oitenta Mil Reais.

ZENÓBIO TOSCANO DE OLIVEIRA
Prefeito

EXTRATO DE INEXIGIBILIDADE DE LICITAÇÃO

PROCESSO: Exposição de Motivos nº IN00007/2015.

OBJETO: Contratação do Artista "ALCEU VALENÇA", para se apresentar na tradicional Festa de Nossa Senhora da Luz no dia 31 de Janeiro de 2015.

FUNDAMENTO LEGAL: Art. 25, inciso III, da Lei Federal nº 8.666/93 e suas alterações.

SOLICITAÇÃO: Secretaria de Cultura e Turismo.

RATIFICAÇÃO: Prefeito, em 14/01/2015.

PREFEITURA MUNICIPAL DE GUARABIRA/PB
RATIFICAÇÃO E ADJUDICAÇÃO – INEXIG. Nº IN00007/2015

Nos termos dos elementos constante da respectiva Exposição de Motivos que instrui o processo e observado o parecer da Assessoria Jurídica, referente a Inexigibilidade de Licitação nº IN00007/2015, que objetiva: Contratação do Artista "ALCEU VALENÇA", para se apresentar na tradicional Festa de Nossa Senhora da Luz no dia 31 de Janeiro de 2015, no Parque do Poeta Ronaldo Cunha Lima, Guarabira/PB; RATIFICO o correspondente procedimento e ADJUDICO o seu objeto a: MV PRODUÇÕES ARTÍSTICAS LTDA – CNPJ: 07.422.115/0001-13 - R$ 80.000,00 – Oitenta Mil Reais.

Guarabira - PB, 14 de Janeiro de 2015

ZENÓBIO TOSCANO DE OLIVEIRA
Prefeito

PREFEITURA MUNICIPAL DE GUARABIRA/PB
EXTRATO DE CONTRATOS

OBJETO: Contratação de empresa(s) para execução dos serviços de montagem e desmontagem de estruturas destinadas a Festa da Luz. FUNDAMENTO LEGAL: Pregão Presencial nº 00003/2015. DOTAÇÃO: RECURSOS PRÓPRIOS: 09.00 - Secretaria de Cultura e Turismo 13.392.2008.2051 - Manter Atividades de Incentivo a Atividades Artísticas e Culturais 3.3.90.39.01 - Outros Serviços de Terceiros - Pessoa Jurídica. VIGÊNCIA: até o final do exercício financeiro de 2015. PARTES CONTRATANTES: Prefeitura Municipal de Guarabira e: CT Nº 00071/2015 - 22.01.15 - ALEXANDRE LAURENTINO DA SILVA - R$ 26.000,00; CT Nº 00072/2015 - 22.01.15 - MEGA EVENTOS ESTRUTURAIS METÁLICAS LTDA - R$ 84.000,00; CT Nº 00073/2015 - 22.01.15 - DENISE MOURA DO NASCIMENTO - R$ 48.000,00.

ZENÓBIO TOSCANO DE OLIVEIRA
Prefeito

PREFEITURA MUNICIPAL DE GUARABIRA/PB
FUNDO MUNICIPAL DE SAÚDE DE GUARABIRA
AVISO DE LICITAÇÃO

PREGÃO PRESENCIAL Nº 00016/2015

Torna público que fará realizar através do Pregoeiro Oficial e Equipe de Apoio, sediada na Rua Solon de Lucena, 26, 1° andar – Centro – Guarabira/PB - PB, às 09h30min, do dia 09 de Fevereiro de 2015, licitação modalidade Pregão Presencial, do tipo menor preço, para: Aquisições de Tablets para uso de Programas Específicos, em acordo ao PP n.º 115/2014, para melhor funcionamento e desenvolvimento das atividades da Secretaria de Saúde do Município. Recursos: previstos no orçamento vigente. Fundamento legal: Lei Federal nº 10.520/02 e Decreto Municipal nº 20/2007. Informações: no horário das 14h00min as 18h00min dos dias úteis, no endereço supracitado. Email: licitacao@guarabira.pb.gov.br. Telefone: (083) 3271-1246

Guarabira - PB, 26 de Janeiro de 2015

JOSÉ FERREIRA DOS SANTOS JÚNIOR
Pregoeiro

EXTRATO DE CONVÊNIO

INSTRUMENTO: TERMO DE CONVÊNIO Nº 006/2015/SEDE/PMCG. OBJETO: REALIZAÇÃO DO EVENTO DENOMINADO "ENCHEI-VOS 2015", DURANTE O PERÍODO DE 15 A 17 DE FEVEREIRO DE 2015. PARTES: SEDE/PMCG E ASSOCIAÇÃO VIDA NOVA DOS REMIDOS NO SENHOR. VALOR GLOBAL: R$ 7.500,00. DOTAÇÃO OÇAMENTÁRIA: 23 695 1002 2082; 3350.41 - 000. VIGÊNCIA: 60 DIAS. SIGNATÁRIOS: LUIZ ALBERTO LEITE E ALESSANDRA FREITAS DANTAS DE SOUSA.

LUIZ ALBERTO LEITE
SECRETÁRIO DE DESENVOLVIMENTO ECONÔMICO

ESTADO DA PARAÍBA
PREFEITURA MUNICIPAL DE DUAS ESTRADAS
AVISO DE LICITAÇÃO

PREGÃO PRESENCIAL Nº 00003/2015

Torna público que fará realizar através do Pregoeiro Oficial e Equipe de Apoio, sediada na Rua do Comercio, 23 - Centro - Duas Estradas - PB, às 09:00 horas do dia 09 de Fevereiro de 2015, licitação modalidade Pregão Presencial, do tipo menor preço, restrita às Microempresas, Empresas de Pequeno Porte e Equiparados, para: Aquisição parcelada de frios diversos: carnes bovinas, frangos e ovos, destinados à Merenda Escolar. Recursos: previstos no orçamento vigente. Fundamento legal: Lei Federal nº 10.520/02 e Portaria nº 129. Informações: no horário das 08:00 as 12:00 horas dos dias úteis, no endereço supracitado.

Telefone: (083) 3265-1030.

Email: prefeituraduasestradas.pb@gmail.com

Obs.: edital disponível no site: www.duasestradas.pb.gov.br

Duas Estradas - PB, 27 de Janeiro de 2015

ERIVELTO DA SILVA FERNANDES
Pregoeiro Oficial

SECRETARIA DE ESTADO DA ADMINISTRAÇÃO

DIRETORIA EXECUTIVA DA CENTRAL DE COMPRAS
GERÊNCIA EXECUTIVA DE LICITAÇÃO

CONVOCAÇÃO PARA PREGÃO PRESENCIAL N° 499/2014

O GOVERNO DO ESTADO DA PARAÍBA, através da Secretaria de Estado da Administração, publica para conhecimento dos interessados que, nos termos da lei n° 10.520/02 e alterações, e pelo Decreto nº 24.649/03 que regulamentou a sua aplicação no âmbito do Poder Estadual, e subsidiariamente pela Lei nº 8.666/93 e suas alterações, realizará licitação na modalidade pregão presencial na sede deste órgão, situada a Rua João da Mata S/N, Palácio dos Despachos/ Vice-Governadoria - Jaguaribe, telefone (083)3218-4588, no dia 09/02/2015 às 14:00 horas para:

Registro de Preços para Fornecimento de Vale Refeição (cartão com chip), para Diversos Órgãos.

Maiores informações sobre o EDITAL poderão ser obtidas na Gerência de Licitação da Central de Compras, no endereço acima indicado e no site www.centraldecompras.pb.gov.br. REG. CGE Nº 15-00030-0.

João Pessoa, 26 de janeiro de 2015.

Vivianne Pereira Almeida Diniz
Gerente Executiva de Licitação

ESTADO DA PARAÍBA
PREFEITURA MUNICIPAL DE DUAS ESTRADAS
AVISO DE LICITAÇÃO

PREGÃO PRESENCIAL Nº 00004/2015

Torna público que fará realizar através do Pregoeiro Oficial e Equipe de Apoio, sediada na Rua do Comercio, 23 - Centro - Duas Estradas - PB, às 09:00 horas do dia 10 de Fevereiro de 2015, licitação modalidade Pregão Presencial, do tipo menor preço, para: Contratação de uma Empresa Especializada em Elaboração de Projetos Simplificados de Abastecimento D'água. Recursos: previstos no orçamento vigente. Fundamento legal: Lei Federal nº 10.520/02 e Portaria nº 129. Informações: no horário das 08:00 as 12:00 horas dos dias úteis, no endereço supracitado.

Telefone: (083) 3265-1030.

Email: prefeituraduasestradas.pb@gmail.com/obs:Edital no SITEdo ORC

Duas Estradas - PB, 27 de Janeiro de 2015

ERIVELTO DA SILVA FERNANDES
Pregoeiro Oficial

ESTADO DA PARAÍBA
PREFEITURA MUNICIPAL DE TRIUNFO
RATIFICAÇÃO E ADJUDICAÇÃO

INEXIGIBILIDADE Nº IN00002/2015

Nos termos dos elementos constante da respectiva Exposição de Motivos que instrui o processo e observado o parecer da Assessoria Jurídica, referente a Inexigibilidade de Licitação nº IN00002/2015, que objetiva: Contratação de empresa para Prestação de serviços de Contabilidade Elaboração de Balancete Mensal, Relatório de Execução Orçamentária, Relatório de Gestão Fiscal, Prestação de Contas anual, Elaboração do SIOPS, Elaboração do SEOP, elaboração do SISTN e outros demonstrativos relacionados a contabilidade pública; RATIFICO o correspondente procedimento e ADJUDICO o seu objeto a: OLIVEIRA CONTABILIDADE PÚBLICA LTDA - R$ 78.000,00.

Triunfo - PB, 26 de Janeiro de 2015

DAMISIO MANGUEIRA DA SILVA
Prefeito

PREFEITURA MUNICIPAL DE IBIARA
AVISO DE ADIAMENTO

PREGÃO PRESENCIAL Nº. 00003/2015

A Prefeitura Municipal de Ibiara - PB, através de seu Pregoeiro Oficial, torna público para conhecimento dos interessados que fica ADIADA a abertura do Pregão Presencial nº 00003/2015, do dia 28.01.2015 às 09:00 horas, PARA o dia 06.02.2014 às 09:00 horas. Demais informações a disposição dos interessados no endereço acima citado, no horário das 07:00 às 13:00 horas, contatos pelo telefone (0**83) 3454-1035.

Ibiara-PB, 26 de Janeiro de 2015.

ANDRÉ ALEXANDRE DO NASCIMENTO
Pregoeiro Oficial

PREFEITURA MUNICIPAL DE IBIARA
AVISO DE ADIAMENTO

PREGÃO PRESENCIAL Nº. 00004/2015

A Prefeitura Municipal de Ibiara - PB, através de seu Pregoeiro Oficial, torna público para conhecimento dos interessados que fica ADIADA a abertura do Pregão Presencial nº 00004/2015, do dia 28.01.2015 às 10:00 horas, PARA o dia 06.02.2014 às 10:00 horas. Demais informações a disposição dos interessados no endereço acima citado, no horário das 07:00 às 13:00 horas, contatos pelo telefone (0**83) 3454-1035.

Ibiara-PB, 26 de Janeiro de 2015.

ANDRÉ ALEXANDRE DO NASCIMENTO
Pregoeiro Oficial

ESTADO DA PARAÍBA
PREFEITURA MUNICIPAL DE ARARUNA
AVISO DE LICITAÇÃO

PREGÃO PRESENCIAL Nº 00001/2015

Torna público que fará realizar através da Pregoeira Oficial e Equipe de Apoio, sediada na Rua Professor Moreira, 21 - Centro - Araruna - PB, às 08:00 horas do dia 11 de Fevereiro de 2015, licitação modalidade Pregão Presencial, do tipo menor preço, para: Aquisição de Materiais de Limpeza e Higiene. Recursos: previstos no orçamento vigente. Fundamento legal: Lei Federal nº 10.520/02 e Decreto Municipal nº 10/2008. Informações: no horário das 08:00 as 12:00 horas dos dias úteis, no endereço supracitado. Telefone: (083) 3373-1010. Email: cpl.araruna@gmail.com

Araruna - PB, 26 de Janeiro de 2015

FRANCIELIA DE FÁTIMA SANTOS SILVA
Pregoeira Oficial

ESTADO DA PARAÍBA
PREFEITURA MUNICIPAL DE ARARUNA
AVISO DE LICITAÇÃO

PREGÃO PRESENCIAL Nº 00002/2015

Torna público que fará realizar através da Pregoeira Oficial e Equipe de Apoio, sediada na Rua Professor Moreira, 21 - Centro - Araruna - PB, às 14:00 horas do dia 11 de Fevereiro de 2015, licitação modalidade Pregão Presencial, do tipo menor preço, para: Aquisição de Gêneros Alimentícios. Recursos: previstos no orçamento vigente. Fundamento legal: Lei Federal nº 10.520/02 e Decreto Municipal nº 10/2008. Informações: no horário das 08:00 as 12:00 horas dos dias úteis, no endereço supracitado. Telefone: (083) 3373-1010. Email: cpl.araruna@gmail.com

Araruna - PB, 26 de Janeiro de 2015

FRANCIELIA DE FÁTIMA SANTOS SILVA
Pregoeira Oficial

ESTADO DA PARAÍBA
FUNDO MUNICIPAL DE SAÚDE DE ARARUNA
AVISO DE LICITAÇÃO

PREGÃO PRESENCIAL Nº 00002/2015

Torna público que fará realizar através do Pregoeiro Oficial e Equipe de Apoio, sediada na Rua Professor Moreira, 21 - Centro - Araruna - PB, às 10:30 horas do dia 11 de Fevereiro de 2015, licitação modalidade Pregão Presencial, do tipo menor preço, para: Aquisição de Materiais de Limpeza e Higiene. Recursos: previstos no orçamento vigente. Fundamento legal: Lei Federal nº 10.520/02 e Decreto Municipal nº 10/2008. Informações: no horário das 08:00 as 12:00 horas dos dias úteis, no endereço supracitado. Telefone: (083) 3373-1010. Email: cpl.araruna@gmail.com

Araruna - PB, 26 de Janeiro de 2015

FRANCISCO TOSCANO NETO
Pregoeiro Oficial

ESTADO DA PARAÍBA
FUNDO MUNICIPAL DE SAÚDE DE ARARUNA
AVISO DE LICITAÇÃO

PREGÃO PRESENCIAL Nº 00003/2015

Torna público que fará realizar através do Pregoeiro Oficial e Equipe de Apoio, sediada na Rua Professor Moreira, 21 - Centro - Araruna - PB, às 16:30 horas do dia 11 de Fevereiro de 2015, licitação modalidade Pregão Presencial, do tipo menor preço, para: Aquisição de Gêneros Alimentícios. Recursos: previstos no orçamento vigente. Fundamento legal: Lei Federal nº 10.520/02 e Decreto Municipal nº 10/2008. Informações: no horário das 08:00 as 12:00 horas dos dias úteis, no endereço supracitado. Telefone: (083) 3373-1010. Email: cpl.araruna@gmail.com

Araruna - PB, 26 de Janeiro de 2015

FRANCISCO TOSCANO NETO
Pregoeiro Oficial
AVISO DE LICITAÇÃO

ESTADO DA PARA ÍBA
PREFEITURA MUNICIPAL DE JOÃO PESSOA
SECRETARIA DE INFRA-ESTRUTURA
PREGÃO PRESENCIAL Nº 07.001/2015
PROCESSOS N.º 0167/2015/SEINFRA

OBJETO: Fornecimento de 700 Toneladas de Emulsão Asfáltica RM 1C.

ABERTURA: Dia 10/02/2015 – HORÁRIO: 09 horas

A Prefeitura Municipal de João Pessoa através da Secretaria de Infra Estrutura – SEINFRA, através da sua Pregoeira e Equipe de Apoio, designada pela Portaria nº 655, torna público para conhecimento dos interessados que, nos termos da Lei Federal n.º 10.520/02, pela Lei nº 8.666/93, decreto nº 3.555/00, Lei Complementar 123/2006, que fará realizar a licitação na Modalidade Pregão Presencial. A sessão pública será realizada na Sala da Comissão Setorial de Licitação situada a Avenida Rio Grande do Sul, nº 721, Bairro dos Estados. FONTE DE RECURSOS: 00 – Recursos Próprios.

As empresas ainda não cadastradas deverão requerer seu cadastramento junto à unidade de cadastramento da Secretaria de Infra Estrutura – SEINFRA da Prefeitura Municipal de João Pessoa/PB até o terceiro dia útil anterior a data de abertura da presente Licitação na Sala da Comissão Setorial de Licitação, localizada a Av. Rio Grande do Sul, 721, Bairro dos Estados, João Pessoa, Paraíba.

SUPORTE LEGAL: Lei Federal 8.666/93 e suas alterações posteriores.

A Cópia do Edital pode ser adquirida mediante a entrega de um CD-ROOM/ e ou DVD no horário das 14 H às 17:30 H. Quaisquer informação será prestada no local e horário acima citado.

João Pessoa, 26 de janeiro de 2015

Teresa Cristina Teles de Holanda
Presidente da Comissão e Pregoeira/SEINFRA

ESTADO DA PARAÍBA
PREFEITURA MUNICIPAL DE RIO TINTO
AVISO DE LICITAÇÃO

PREGÃO PRESENCIAL Nº 00007/2015

Torna público que fará realizar através do Pregoeiro Oficial e Equipe de Apoio, sediada na Rua Assis Chateaubriand, S/N - Centro - Rio Tinto - PB, às 10:00 horas do dia 06 de Fevereiro de 2015, licitação modalidade Pregão Presencial, do tipo menor preço, para: Locação de palco, som e gerador, destinado as festividades culturais deste município. Recursos: previstos no orçamento vigente. Fundamento legal: Lei Federal nº 10.520/02 e Decreto Municipal nº 025/2005. Informações: no horário das 08:00 as 12:00 horas dos dias úteis, no endereço supracitado.

Telefone: (083) 3291-2221.

Email: pm.riotinto@famup.com.br

Rio Tinto - PB, 26 de Janeiro de 2015

JOSENILDO SILVA DE OLIVEIRA
Pregoeiro Oficial

Estado da Paraíba
Prefeitura Municipal de João Pessoa
Secretaria da Administração
AVISO DE REPROVAÇÃO DE AMOSTRA

REGÃO PRESENCIAL SRP Nº. 04-109/2014

O Pregoeiro da Prefeitura do Município de João Pessoa-PB, no uso de suas atribuições legais, considerando que a empresa WILLAMS MEDEIROS JUNIOR 2ª classificada não apresentou sua amostra no prazo estipulado, torna público a DESCLASSIFICAÇÃO da mesma por não apresentar a sua amostra. Na oportunidade, informamos que fica aberto o prazo de 03 (três) dias para apresentação da amostra do referido item pela Empresa: BERG INDÚSTRIA E COMERCIO DE CONFECÇÕES LTDA. A amostra deverá ser entregue diretamente na sede da SEMUSB, na Av. Almirante Barroso, nº 668, Centro, João Pessoa- PB. As dúvidas e/ou esclarecimentos poderão ser sanados através do telefone (83) 3214-1730 ou 3218-9005.

João Pessoa, 26 de janeiro de 2015

MANOEL TAIGY DE Q M NETO
Pregoeiro da COPEL/SEAD

ESTADO DA PARAÍBA
PREFEITURA MUNICIPAL DE POÇO DANTAS
AVISO DE LICITAÇÃO

PREGÃO PRESENCIAL Nº 00008/2015

Torna público que fará realizar através do Pregoeiro Oficial e Equipe de Apoio, sediada na Rua Odilon Francisco de Oliveira, 50 - Centro - Poço Dantas - PB, às 09:00 horas do dia 11 de Fevereiro de 2015, licitação modalidade Pregão Presencial, do tipo menor preço, para: Fornecimento de refeições para os funcionários da prefeitura neste município de forma avulsa nas cidades de Uiraúna – PB e Cajazeiras - PB. Recursos: previstos no orçamento vigente. Fundamento legal: Lei Federal nº 10.520/02. Informações: no horário das 08:00 as 12:00 horas dos dias úteis, no endereço supracitado.

Telefone: (083) 3562-1023.

Poço Dantas - PB, 26 de Janeiro de 2015

ABIMAEL ALVES DINIZ
Pregoeiro Oficial

ESTADO DA PARAÍBA
PREFEITURA MUNICIPAL DE CAJAZEIRAS
HOMOLOGAÇÃO

PREGÃO PRESENCIAL Nº 00003/2015

Nos termos do relatório final apresentado pelo Pregoeiro Oficial e observado parecer da Assessoria Jurídica, referente ao Pregão Presencial nº 00003/2015, que objetiva: Contratação de POSTO de Combustível na cidade de Campina Grande/PB, para abastecimento dos veículos da Prefeitura Munici; HOMOLOGO o correspondente procedimento licitatório em favor de: HERDEN SALES PORTO (POSTO CATOLE) - R$ 145.950,00.

Cajazeiras - PB, 21 de Janeiro de 2015

FRANCISCA DENISE ALBUQUERQUE DE OLIVEIRA
Prefeita

ESTADO DA PARAÍBA
PREFEITURA MUNICIPAL DE CAJAZEIRAS
EXTRATO DE CONTRATO

OBJETO: Contratação de POSTO de Combustível na cidade de Campina Grande/PB, para abastecimento dos veículos da Prefeitura Munici.

FUNDAMENTO LEGAL: Pregão Presencial nº 00003/2015.

DOTAÇÃO: 02.010 - SECRETARIA DE GOV. E ART. POLÍTICA 04.122.2002.2004 - MANUT. DA SEC. DE GOV. E ART. POLÍTICA 33.90.30 - MATERIAL DE CONSUMO 001 - RECURSOS ORDINÁRIOS 02.020 - PROCURADORIA DO MUNICÍPIO 04.122.2003.2010 -MANUT. DA PROCURAD. GERAL DO MUNICÍPIO 33.90.30 - MATERIAL DE CONSUMO 001 - RECURSOS ORDINÁRIOS 02.030 - SECRETARIA DE ADMINISTRAÇÃO 04.122.2005.2011 - MANUT. DAS ATIV.DA SEC. DE ADMINISTRAÇÃO 33.90.30 - MATERIAL DE CONSUMO 001 - RECURSOS ORDINÁRIOS 02.040 - SECRETARIA DA FAZENDA PÚBLICA 04.123.2006.2013 - MANUT. DAS ATIV. DA SEC. MUN. DA FAZENDA PÚBLICA 33.90.30 - MATERIAL DE CONSUMO 001 - RECURSOS ORDINÁRIOS 02.50 - SECRETARIA MUNICIPAL DE PLANEJAMENTO 04.122.2004.2014 - MANUT. DAS ATIV DA SEC. DE MUN. DE PLANEJAMENTO 33.90.30 - MATERIAL DE CONSUMO 001 - RECURSOS ORDINÁRIOS 02.060 - SECRETARIA MUNICIPAL DE CONTROLE INTERNO 04.124.2012.2015 - MANUT. DA SEC. DE CONTROLE INTERNO 33.90.30 - MATERIAL DE CONSUMO 001 -

RECURSOS ORDINÁRIOS 02.070 - SECRETARIA MUN. DE INFRA-ESTRUTURA 15.122.2010.2016 - MANUT. DAS ATIV. DA SEC. DE INFRAESTRUTURA 33.90.30 - MATERIAL DE CONSUMO 001 - RECURSOS ORDINÁRIOS 02.080 -- SECRETARIA MUN. DE POLÍTICA PÚBLICAS - SEMPP 04.122.1026.2017 -MANUT. DO PROGRAMA EMPREENDER 33.90.30 - MATERIAL DE CONSUMO 001 - RECURSOS ORDINÁRIOS 04.122.2008.2019 - MANUT. DAS ATIV. DA SEC. MUN. DE POL. PÚBLICAS 33.90.30 - MATERIAL DE CONSUMO 001 - RECURSOS ORDINÁRIOS 14.422.1043.2020 - MANUT. DA SEC. EXEC. DE POL. PÚP. P/AS MULHERES 33.90.30 - MATERIAL DE CONSUMO 001 - RECURSOS ORDINÁRIOS 02.090 -SECRETARIA MUN. DE EDUCAÇAO 12.361.1023.2021 -MANUT. DAS ATIV. DO ENSINO FUNDAMENTAL 33.90.30 - MATERIAL DE CONSUMO 009 - RECEITA DE IMP. TRANSF. DE IMPOSTOS - EDUCAÇÃO 12.365.1024.2022 -MANUT. DAS ATIV. DA EDUCAÇÃO INFANTIL 33.90.30 - MATERIAL DE CONSUMO 009 - RECEITA DE IMP. TRANSF. DE IMPOSTOS - EDUCAÇÃO 12.361.1023.2026 - MANTER AS ATIV. DA

EDUCAÇÃO BÁSICA-FUNDEB 33.90.30 - MATERIAL DE CONSUMO 002 - TRANSFERÊNCIA DO FUNDEB (OUTRAS) 12.361.1023.2029 - MANTER O PROGRAMA SALÁRIO EDUCAÇÃO 33.90.30 - MATERIAL DE CONSUMO 005 - CONTRIBIÇÃO DO PROG. INSINO FUNDAMENTAL - QSE 02.110 - SECRETARIA. DE JUVENTUDE, ESPORTE E TURISMO 23.695.1029.2046- PROMOÇÕES DE EVENTOS SOCIAIS E CULTURAIS 33.90.30 - MATERIAL DE CONSUMO 001 - RECURSOS ORDINÁRIOS 27.812.2007.2047- MANUT. DAS ATIV. DA SEC. DA JUVENT., ESP. E TURISMO 33.90.30 - MATERIAL DE CONSUMO 001 - RECURSOS ORDINÁRIOS 02.120 - SEC. MUN. DO DES.. RURAL E DO MEIO AMBIENTE 20.601.2014.2053 -MANUT. DAS ATIV. DA SEC. DO DES. RURAL E DO MEIO AMBIENTE 33.90.30 - MATERIAL DE CONSUMO 001 - RECURSOS ORDINÁRIOS

VIGÊNCIA: até o final do exercício financeiro de 2015

PARTES CONTRATANTES: Prefeitura Municipal de Cajazeiras e:

CT Nº 00009/2015 - 21.01.15 - HERDEN SALES PORTO (POSTO CATOLE) - R$ 145.950,00

ESTADO DA PARAÍBA
FUNDO MUNICIPAL DE AÇÃO SOCIAL DE CAJAZEIRAS
HOMOLOGAÇÃO

PREGÃO PRESENCIAL Nº 80002/2015

Nos termos do relatório final apresentado pelo Pregoeiro Oficial e observado parecer da Assessoria Jurídica, referente ao Pregão Presencial nº 80002/2015, que objetiva: Contratação de POSTO de Combustível na cidade de Campina Grande/PB, para abastecimento dos veículos do Fundo Municipal d; HOMOLOGO o correspondente procedimento licitatório em favor de: HERDEN SALES PORTO (POSTO CATOLE) - R$ 30.825,00.

Cajazeiras - PB, 21 de Janeiro de 2015

BETANIA FEITOSA NOBREGA
Secretária

ESTADO DA PARAÍBA
FUNDO MUNICIPAL DE AÇÃO SOCIAL DE CAJAZEIRAS
EXTRATO DE CONTRATO

OBJETO: Contratação de POSTO de Combustível na cidade de Campina Grande/PB, para abastecimento dos veículos do Fundo Municipal d.

FUNDAMENTO LEGAL: Pregão Presencial nº 80002/2015.

DOTAÇÃO: 02.160 - SEC. MUN. DE CIDADANIA E PROMOÇÃO SOCIAL 08.244.2011.2082 - MANTER AS ATIV. DA SEC. DE CID. E PROM. SOCIAL 33.90.39 - OUTROS SERVIÇOS DE TERCEIROS - PESSOA JURIDICA 33.90.30 - MANTERIAL DE CONSUMO 001 - RECURSOS ORDINARIOS 08.243.1031.2081 - MANUT. DO CONSELHO TUTELAR 33.90.39 - OUTROS SERVIÇOS DE TERCEIROS - PESSOA JURIDICA 33.90.30 - MANTERIAL DE CONSUMO 001 - RECURSOS ORDINARIOS 02.140 - FUNDO MUNICIPAL DE ASSISTENCIA SOCIAL 08.244.1031.2068 - CO. FINAN. DOS SERV. PROG. E PROJ. DO SUAS 33.90.39 - OUTROS SERVIÇOS DE TERCEIROS - PESSOA JURIDICA 33.90.30 - MANTERIAL DE CONSUMO 001 - RECURSOS ORDINARIOS 08.244.1039.2069 - MANUT. DE ATIV. DE GESTÃO DO SUAS-IGD/SUAS 33.90.39 - OUTROS SERVIÇOS DE TERCEIROS - PESSOA JURIDICA 33.90.30 - MANTERIAL DE CONSUMO 004 - RECURSOS FNAS 08.244.1031.2070 - MANUT. DE OUTROS PROGRAMAS SOCIAIS 33.90.39 - OUTROS SERVIÇOS DE TERCEIROS - PESSOA JURIDICA 33.90.30 - MANTERIAL DE CONSUMO 004 - RECURSOS

FNAS 08.244.1035.2065 - MANUT. DO SERV. DE PROT. A. ESP. A FAM. E IND. - CREAS 33.90.39 - OUTROS SERVIÇOS DE TERCEIROS - PESSOA JURIDICA 33.90.30 - MANTERIAL DE CONSUMO 004 - RECURSOS FNAS 08.244.1031.2075 - MANUT. DAS ATIV. DO FUNDO MUN. DE ASSIST. SOCIAL - FMAS 33.90.39 - OUTROS SERVIÇOS DE TERCEIROS - PESSOA JURIDICA 33.90.30 - MANTERIAL DE CONSUMO 004 - RECURSOS FNAS 08.244.1031.2076 - MANUT. DO CONSELHO MUN. DE ASSIST. SOCIAL - IGDPBF/SUAS 33.90.39 - OUTROS SERVIÇOS DE TERCEIROS - PESSOA JURIDICA 33.90.30 - MANTERIAL DE CONSUMO 004 - RECURSOS FNAS 08.244.1031.2077 - MANUT. DO PROG. DE CAP. E FOM. DOS TRAB. DO SUAS-IGD/SUAS 33.90.39 - OUTROS SERVIÇOS DE TERCEIROS - PESSOA JURIDICA 33.90.30 - MANTERIAL DE CONSUMO 004 - RECURSOS FNAS 08.244.1032.2078 - MANUT. DA GESTÃO DO PROG. BOLSA FAMILIA - IGD/PBF 33.90.39 - OUTROS SERVIÇOS DE TERCEIROS - PESSOA JURIDICA 33.90.30 - MANTERIAL DE CONSUMO 004 - RECURSOS FNAS 08.244.1010.2079 - PROG. DE PROM. DO

ACESSO AO MUNDO DO TRABALHO - ACESSUAS 33.90.39 - OUTROS SERVIÇOS DE TERCEIROS - PESSOA JURIDICA 33.90.30 - MANTERIAL DE CONSUMO 004 - RECURSOS FNAS 02.160 - SEC. MUN. DE CIDADANIA E PROMOÇÃO SOCIAL 08.244.1031.2083 - MANUT. DO FUNDO MUN. DOS DIREITOS DA CRIANÇA E ADOLECENTE 33.90.39 - OUTROS SERVIÇOS DE TERCEIROS - PESSOA JURIDICA 33.90.30 - MANTERIAL DE CONSUMO 001 - RECURSOS ORDINARIOS 08.244.1031.2085 - MANUT. DO CONSELHO MUN. DOS DIR. DA CRIAN. E ADOLECENTE - CMDCA 33.90.39 - OUTROS SERVIÇOS DE TERCEIROS - PESSOA JURIDICA 33.90.30 - MANTERIAL DE CONSUMO 001 - RECURSOS ORDINARIOS 08.243.1037.2086 - MANUT. DAS AÇÕES ESTRAT. DO PROG. DE ERRAD. DO TRABALHO INFANTIL 33.90.39 - OUTROS SERVIÇOS DE TERCEIROS - PESSOA JURIDICA 33.90.30 - MANTERIAL DE CONSUMO 004 - RECURSOS FNAS 08.244.1031.2087 - MANUT. DO SERVIÇO DE CONVIVENCIA E FORT DE VINCULO - SCFV 33.90.39 - OUTROS SERVIÇOS DE TERCEIROS - PESSOA JURIDICA 33.90.30 - MANTERIAL DE CONSUMO 004

- RECURSOS FNAS 08.244.1031.2089 - MANUT. DO SERV. DE ACOLHIMENTO EM RESIDENC. INCLUSIVA 33.90.39 - OUTROS SERVIÇOS DE TERCEIROS - PESSOA JURIDICA 33.90.30 - MANTERIAL DE CONSUMO 004 - RECURSOS FNAS

VIGÊNCIA: até o final do exercício financeiro de 2015

PARTES CONTRATANTES: Fundo Municipal de Ação Social de Cajazeiras e:

CT Nº 80004/2015 - 21.01.15 - HERDEN SALES PORTO (POSTO CATOLE) - R$ 30.825,00

ESTADO DA PARAÍBA
FUNDO MUNICIPAL DE SAÚDE DE CAJAZEIRAS
HOMOLOGAÇÃO

PREGÃO PRESENCIAL Nº 60003/2015

Nos termos do relatório final apresentado pela Pregoeira Oficial e observado parecer da Assessoria Jurídica, referente ao Pregão Presencial nº 60003/2015, que objetiva: Contratação de POSTO de Combustível na cidade de Campina Grande/PB, para abastecimento dos veículos do Fundo Municipal d; HOMOLOGO o correspondente procedimento licitatório em favor de: HERDEN SALES PORTO (POSTO CATOLE) - R$ 85.545,00.

Cajazeiras - PB, 21 de Janeiro de 2015

HENRY WITCHAEL DANTAS MOREIRA
Secretário

ESTADO DA PARAÍBA
FUNDO MUNICIPAL DE SAÚDE DE CAJAZEIRAS
EXTRATO DE CONTRATO

OBJETO: Contratação de POSTO de Combustível na cidade de Campina Grande/PB, para abastecimento dos veículos do Fundo Municipal d.

FUNDAMENTO LEGAL: Pregão Presencial nº 60003/2015.

DOTAÇÃO: 02.100 - SECRETARIA MUNICIPAL DE SAÚDE 10.301.2009.2043 - MANUTENÇÃO DA SECRETARIA DE SAUDE 33.90.30 - MATERIAL DE CONSUMO 008 - FUS 02.130 - FUNDO MUNICIPAL DE SAÚDE 10.301.1020.2054 - MANUTENÇÃO DO BLOCO DA ATENÇÃO BASICA 33.90.30 - MATERIAL DE CONSUMO 003 - SUS 008 - FUS 02.130 - FUNDO MUNICIPAL DE SAÚDE 10.304.1016.2055 - MANUTENÇÃO DAS AÇÕES ESTRUTURANTES DE VIGILANCIA SANITÁRIA 33.90.30 - MATERIAL DE CONSUMO 003 - SUS 008 - FUS 02.130 - FUNDO MUNICIPAL DE SAÚDE 10.301.1012.2056 - MANUTENÇÃO DOS AGENTES COMUNITARIOS DE SAUDE - ACS 33.90.30 - MATERIAL DE CONSUMO 003 - SUS 008 - FUS 02.130 - FUNDO MUNICIPAL DE SAÚDE 10.305.1014.2058 - MANUTENÇÃO DO PISO FIXO DE VIGILANCIA E PROMOÇÃO DA SAUDE - PFVPS 33.90.30 - MATERIAL DE CONSUMO 003 - SUS 008 - FUS 02.130 - FUNDO MUNICIPAL DE SAÚDE 10.301.1011.2059 - MANUTENÇÃO DA ESTRATÉGIA SAUDE DA FAMILIA - ESF 33.90.30 - MATERIAL DE CONSUMO 003 - SUS 008 - FUS 02.130 - FUNDO

MUNICIPAL DE SAÚDE 10.302.1015.2061 - MANUTENÇÃO DA MÉDIA E ALTA COMPLEXIDADE AMBULATORIAL E HOSPITALAR - MAC 33.90.30 - MATERIAL DE CONSUMO 003 - SUS 008 - FUS 02.130 - FUNDO MUNICIPAL DE SAÚDE 10.301.1013.2062 - MANUTENÇÃO DO PROGRAMA SAUDE BUCAL 33.90.30 - MATERIAL DE CONSUMO 003 - SUS 008 - FUS

VIGÊNCIA: até o final do exercício financeiro de 2015

PARTES CONTRATANTES: Fundo Municipal de Saúde de Cajazeiras e:

CT Nº 60007/2015 - 21.01.15 - HERDEN SALES PORTO (POSTO CATOLE) - R$ 85.545,00

CAMARA MUNICIPAL DE SÃO BENTINHO
AVISO DE LICITAÇÃO

PREGÃO PRESENCIAL Nº 0001/2015

Torna público que fará realizar através do Pregoeiro Oficial e Equipe de Apoio, sediada na Rua José João de Almeida, S\N – Elias Mendes– São Bentinho - PB, às 09:30 horas do dia 05 de Fevereiro de 2015, licitação modalidade Pregão Presencial, do tipo menor preço, para: Contratação de empresa destinado aos serviços de locação de programas de contabilidade pública e folha de pagamento, para atender as necessidades da Câmara. Recursos: previstos no orçamento vigente. Fundamento legal: Lei Federal nº 10.520/02. Informações: no horário das 08:00 as 12:00 horas dos dias úteis, no endereço supracitado.

ESTADO DA PARAÍBA
PREFEITURA MUNICIPAL DE CONDADO
AVISO DE LICITAÇÃO

PREGÃO PRESENCIAL SRP Nº 00002/2015

OBJETO: REGISTRO DE PREÇO para aquisição de material odontológico, com fornecimento parcelado, destinado a manutenção da Secretaria de Saúde do Município. Data e Local: 09 de Fevereiro de 2015 às 08:00 horas, na sala de Reuniões da CPL, Rua Padre Amâncio Leite, 395 - Centro - Condado - PB.

Condado - PB, 26 de Janeiro de 2015

LUCIANA LEITE FERNANDES
Pregoeira

ESTADO DA PARAÍBA
PREFEITURA MUNICIPAL DE CONDADO
AVISO DE LICITAÇÃO

PREGÃO PRESENCIAL SRP Nº 00003/2015

OBJETO: REGISTRO DE PREÇO para aquisição de equipamentos odontológicos, destinados a manutenção da Secretaria de Saúde do Município. Data e Local: 09 de Fevereiro de 2015 às 14:30 horas, na sala de Reuniões da CPL, Rua Padre Amâncio Leite, 395 - Centro - Condado - PB.

Condado - PB, 26 de Janeiro de 2015

LUCIANA LEITE FERNANDES
Pregoeira

Goretti Zenaide

Ele disse

"A verdadeira força não é a do mar em fúria que tudo destrói, mas do rochedo, impassível, que a tudo resiste!"

HENRIQUE JOSÉ DE SOUZA

Ela disse

"Pois que viver não é entrar no mar onde dá pé, mas mergulhar com fé no maremoto"

FLORA FIGUEIREDO

gzenaide@gmail.com @letazenaide colunagorettizenaide

Carnaval

FOI LANÇADA a programação para o carnaval do município do Conde que será realizado na quadra que fica na beira-mar na Praia de Jacumã e vai homenagear Almir Corrêa, o fundador do carnaval da cidade.

Será de 13 a 17 de fevereiro onde se espera 50 mil pessoas por dia para assistir shows que vão de Ramon Schnayder, banda Sedutora a baiana Margareth Menezes.

FOTO: Antônio Davi

Lu Maia e a vice-governadora Lígia Feliciano entrega certificado a artesã Maria de Lourdes Barbosa

Artesanato paraibano

O ENCERRAMENTO da 21ª edição do Salão de Artesanato da Paraíba realizado no último domingo, teve entrega de equipamentos e homenagens aos artesãos que dele participaram rendendo-lhes um faturamento de mais de um milhão e duzentos mil reais.

A solenidade contou com a presença da vice-governadora Lígia Feliciano, do secretário de Turismo, Laplace Guedes, da gestora do Pap, Lu Maia, do superintendente do Sebrae, Walter Aguiar, entre outros.

O evento, nesta edição, homenageou as crocheteiras paraibanas, numa iniciativa da primeira-dama do Estado, Pâmela Bório.

Homenagem a Ariano

JÁ ESTÃO à venda na Praça das Muriçocas as camisetas do bloco Lítero-Musical Muriçocas do Miramar que vai sair no próximo dia 11 de fevereiro, na famosa Quarta-Feira de Fogo. Vale a pena adquirir porque tem ilustração assinada pelo artista plástico Flávio Tavares que homenageia o mestre Ariano Suassuna.

FOTO: Arquivo

Paula Frassinete Lins Duarte, que hoje aniversaria e Políbio Alves

78 anos da Tabajara

UM CULTO ecumênico, celebrado ontem pelo arcebispo da Paraíba, Dom Aldo Pagotto e pelo pastor da Primeira Igreja Batista, Estevam Fernandes marcou os gloriosos 78 anos da Rágio Tabajara.

A festividade pela data, conduzida pela superintendente Maria Eduarda Santos, também contou com a inauguração da cabine esportiva no Estádio Almeidão que ganhou o nome do saudoso cronista esportivo Ivan Bezerra.

Prima

ALUNOS DO Prima - Programa de Inclusão através da Música e das Artes estão participando do 10º Festival de Música de Santa Catarina.

Lá, recebem o aplauso do professor e músico Tod Bowermaster, que atua na Sinfônica de Saint Louis, nos EUA, que ficou encantado com a apresentação dos paraibanos.

Mais lembrada

A MARCA de cosméticos O Boticário comemora o primeiro lugar, pelo segundo ano consecutivo, no ranking das marcas mais comentadas do Brasil. O estudo é da YouGov Brandindex Buzz, que monitorou a percepção de 2,5 milhões de consumidores em pesquisas online de vários países.

FOTO: Goretti Zenaide

Isabel Muniz de Castro e a aniversariante de hoje, Patricia Meira

Fotografia

A FUNDAÇÃO Conrado Wessel, voltada para a filantropia e fomento às atividades culturais, artísticas e científicas, está inscrevendo para o 13º Prêmio FCW de Arte (Fotografia), que dará ao primeiro colocado o valor de R$ 114,3 mil e R$ 42,8 ao segundo e terceiro colocados. O resultado sairá no dia 27 de março e a cerimônia de premiação será em 15 de junho na Sala São Paulo.

Bethânia

OS FÃS da cantora Maria Bethânia poderão assistir seu show "Abraçar e Agradecer", comemorativo dos 50 anos de carreira, no dia 27 de junho. Só que em Recife, no Teatro Guararapes.

FOTO: Dalva Rocha

Ruy Dantas e Alessandra Torres, ele é o aniversariante de hoje

Foto: Dalva Rocha

Paola Soares, Socorro Rezende e Socorro Ribeiro nos festejos da Maison Blu ´nelle

Curso de teatro

A FUNDAÇÃO Espaço Cultural da Paraíba está inscrevendo para cursos gratuitos na área de teatro até o dia 28 de fevereiro, destinado a adultos e adolescentes.

As oficinas serão ministradas pela atriz e arte-educadora Jandaciária Gísica e os interessados poderão se inscrever exclusivamente pela internet através do endereço www.funesc.pb.gov.br.

Dois Pontos

● ● O Sève da Natura foi o primeiro óleo corporal do Brasil.

● ● Criado em 1983 pela marca Natura para adaptar o óleo de banho, tipicamente usado nas banheiras europeias para o chuveiro brasileiro.

Parabéns

Dentista Patrícia Meira, empresários João Moreira Dantas e Adriana Holanda, juiz José Tarcício Fernandes, professoras Paula Frassinete Lins Duarte e Maria Margarida de Alacoque, médicos João Bosco Teixeira e João da Silva, Sra. Ana Carla Moura Aquino, jornalista Rui Dantas.

Zum Zum Zum

● ● ● O colunismo social de Pernambuco está de luto com o falecimento no último sábado do jornalista e escritor José de Sousa Alencar, mais conhecido como Alex. Ele atuou por muitos anos no Jornal do Comércio e Diário de Pernambuco.

● ● ● **A professora Maria Helena Toscano feliz da vida por ter sido a vencedora do concurso "Salada da Estação", promovido pelo restaurante L´Entrecôte de Paris" e divulgado no Instagram. A delícia estará sendo servida no restaurante de Valber Azevedo, localizado em Tambaú.**

● ● ● Chamar de esporte o maltrato a animais não dá para ser feliz! Sou radicalmente contra a vaquejada e acho que quem aprova deveria ao menos uma vez na vida ficar na posição do boi e do cavalo para ver se é bom!

● ● ● **Será hoje em Campina Grande, às 17h30 no Instituto São Vicente de Paula, a missa de 7º dia de falecimento de D. Virgília Henriques de Oliveira Carlos. Amanhã, a celebração será às 18h15 na Comunidade Maná**

Adolescente é apreendida com cordel detonante que seria levado a presídio
Página 15

FALTA DE ESTRUTURA

Lojistas abandonam cidade baixa

Empresários preferem áreas como as avenidas Epitácio Pessoa e Beira Rio

José Alves
zavieira2@gmail.com

FOTO: Evandro Pereira

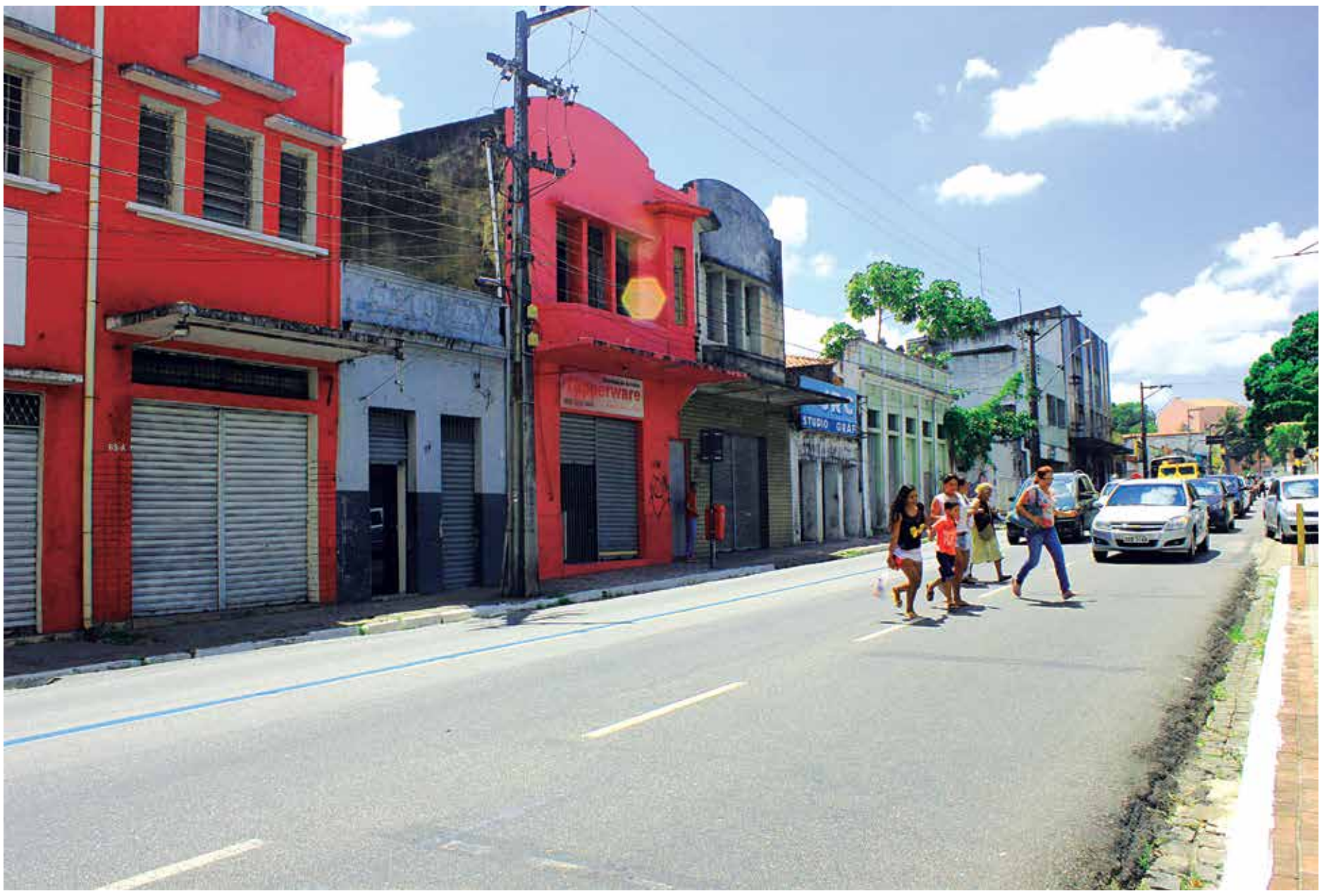

Prédios tombados, que não podem passar por reformas, falta de estacionamento e de incentivos fiscais são alguns dos motivos que levam as lojas a fechar as portas

O comércio da cidade baixa de João Pessoa, mais precisamente das ruas Cardoso Vieira e Maciel Pinheiro, está em desaceleração constante com muitos empresários deixando a área para abrir novos negócios em avenidas como Beira Rio, Tancredo Neves ou Epitácio Pessoa. Segundo o presidente da Associação Comercial da Paraíba, o empresário Francisco Moura, são vários os fatores que estão provocando o fechamento de lojas na localidade, mas os principais são a falta de estacionamento e de incentivos fiscais, a exemplo de IPTU diferenciado, além de prédios velhos e tombados, que não podem ser reformados pelos proprietários para atender melhor a clientela.

Os poucos lojistas que ainda continuam na localidade também querem impostos mais baixos para os comerciantes da cidade baixa. O comerciante Carlos Roberto acredita que os lojistas da área estão abandonando o local porque todos os prédios do Centro Histórico são velhos e tombados. "Como o comerciante não pode mexer na estrutura dos prédios tombados eles estão deixando a área e construindo lojas em outros pontos da cidade, buscando atender melhor a clientela. Além dos prédios serem tombados, muitos lojistas reclamam que não podem abrir novas portas ou janelas e acabam saindo para construir suas próprias lojas da forma que desejam", disse Carlos Roberto.

Cilene Ferreira, que comercializa com copiadora, revelou que muitos comerciantes estão deixando o local, principalmente por falta de estrutura, de estacionamento e de apoio dos governantes. "Somos obrigados a fechar nosso comércio às 16h30 porque aqui na cidade baixa tem muita gente utilizando drogas e isso afugenta a clientela", disse.

A cliente Ana Júlia disse que ainda faz compras no local porque na cidade baixa encontra as melhores lojas de vendas de luminárias, mas já não gosta mais de comprar na localidade por não ter onde estacionar o carro. "A maior dificuldade para comprar uma luminária na Rua Maciel Pinheiro é a falta de estacionamento. Isso afasta qualquer cliente e eu só estou aqui porque não encontrei a peça que queria nas lojas do ramo da Avenida Epitácio Pessoa, mas estou deixando de comprar aqui principalmente por falta de estacionamento", reclamou a cliente, afirmando que tem que deixar o carro bem distante para poder encontrar o produto que deseja.

TRAVESSIA PERIGOSA

Pressa faz pedestres não usar passarelas

Uma cena comum na passarela construída ao lado do posto da Polícia Rodoviária Federal, entre João Pessoa e Bayeux, é de pedestres disputando espaço de travessia com motoqueiros. Nas BRs que cortam a Paraíba existem cerca de 20 passarelas e muitos pedestres têm medo de transitar por elas no período da noite.

Segundo a estudante Marina de Sousa, que mora no bairro de Manguinhos, na cidade de Bayeux, utilizar passarela nesse setor é muito perigoso. "Outro dia eu cheguei a ser perseguida por um homem e escapei porque encontrei alguns amigos do outro lado da passarela", contou ela, afirmando que só utiliza as passarelas das BRs quando está acompanhada.

As passarelas construídas sob a responsabilidade do Departamento Nacional de Infraestrutura de Transporte (Dnit) estão sujas, cheias de lixo e algumas delas com lama de esgotos abertos na entrada. Elas deveriam ser de uso exclusivo dos pedestres, mas ciclistas e motociclistas também utilizam as passarelas diariamente.

Usuários esperam que sejam construídos novos equipamentos de travessia de BRs ou passarelas, mas alguns acham que esses investimentos só deveriam ser implantados se a população se educasse mais e realmente utilizassem esses locais. Entretanto, o que acontece no dia a dia é que muitas pessoas ainda preferem arriscar a vida, passando por baixo das passarelas, driblando os veículos. O pedreiro Júnior Gonçalves, flagrado pela reportagem atravessando a BR-230 por baixo da passarela, disse que o motivo de estar arriscando a vida era a pressa para chegar ao trabalho.

Funcionários ou pessoas que frequentam a passarela que fica em frente ao Centro Administrativo Municipal, na BR-230, muitas vezes deixam de utilizar a passarela e também arriscam a vida atravessando a rodovia no meio dos carros. A resposta de boa parte dessas pessoas quando indagadas porque não utilizam a passarela é uma só. "Pressa".

FOTO: Evandro Pereira

Além da falta de iluminação e de segurança, as pessoas reclamam do lixo e da lama de esgoto na entrada de alguns equipamentos

Na passarela em frente à Gauchinha, na BR-101, além do lixo está se espalhando por todo o percurso, em frente a entrada do lado do posto de combustível tem muita lama de esgoto. São problemas comuns nas passarelas das rodovias federais que desestimulam a utilização. No período da noite, por falta de iluminação, muitos trabalhadores preferem não fazer a travessia.

A reportagem tentou se comunicar com o superintendente do Dnit, Gustavo Adolfo, para falar sobre a situação das passarelas, mas foi informado por sua assessoria de comunicação que ele iria permanecer em reunião durante todo o dia e que iria viajar para o interior do Estado. **(JA)**

Virgens de Tambaú levam cor e brilho ao Corredor da Folia

O bloco desfila em 8 de fevereiro e tem a banda Eletricaz como atração

Teresa Duarte
teresaduarte2@hotmail.com

O bloco mais irreverente do Projeto Folia de Rua de João Pessoa, As Virgens de Tambaú, já têm data e algumas atrações confirmadas para este ano, prometendo levar um desfile de cores, brilhos e trejeitos para o Corredor da Folia. Essa é a 28ª edição das Virgens, que arrasta cerca de 500 mil foliões, incluindo pequenos blocos de vários bairros, vestidos a caráter, com acessórios e roupas femininas, atraindo um grande público.

Segundo Euclides Menezes, um dos organizadores, este ano As Virgens de Tambaú acontece no dia 8 de fevereiro, com concentração a partir das 16h, no início do Corredor da Folia, na Avenida Epitácio Pessoa. O percurso segue pela via até chegar à orla de Tambaú, local que será instalado o palco. A exemplo dos anos anteriores, a animação ficará por conta de 10 trios e cinco bandas de artistas locais, tendo já confirmada como uma das atrações a banda Eletricaz, da Bahia.

O estandarte, que este ano é assinado pelo artista plástico e ator Dadá Venceslau, além de homenagear os "100 anos do Carnaval Tradição", também traz figuras que retratam momentos dos carnavais de rua da capital. Mas são as vestimentas e a alegria contagiante das virgens que compõem o rico cenário desse bloco irreverente. "Nós não podemos esquecer a importância dos nossos personagens de bairros, a exemplo do bloco As Mimadas do Altiplano, que este ano estarão todas fantasiadas da personagem 'Chiquinha'", revelou Euclides.

História

O Bloco As Virgens de Tambaú foi fundado em 1986, após um grupo de amigos, jogadores de vôlei em João Pessoa, desistirem de viajar para Recife (PE), onde sairiam em um bloco carnavalesco. Eles resolveram usar um carro velho com microfone e alto-falante para percorrer as ruas de Tambaú vestidos com roupas de mulher. Desde então, o evento se repete e a cada edição aumenta o número de pessoas.

Folia de Rua

O Folia de Rua 2015 terá início no dia 5 de fevereiro, com abertura oficial no Ponto de Cem Réis. Depois, o projeto irá abranger outros pontos da capital, com destaque para o desfile no Centro Histórico e os tradicionais blocos na Avenida Epitácio Pessoa.

Carnaval Tradição

O Carnaval Tradição de João Pessoa completa 100 anos e será o grande homenageado de 2015. Escolas de Samba, Clubes de Orquestra e Tribos Indígenas invadem a Avenida Duarte da Silveira nos quatro dias da festa momesca.

FOTO: Marcos Russo

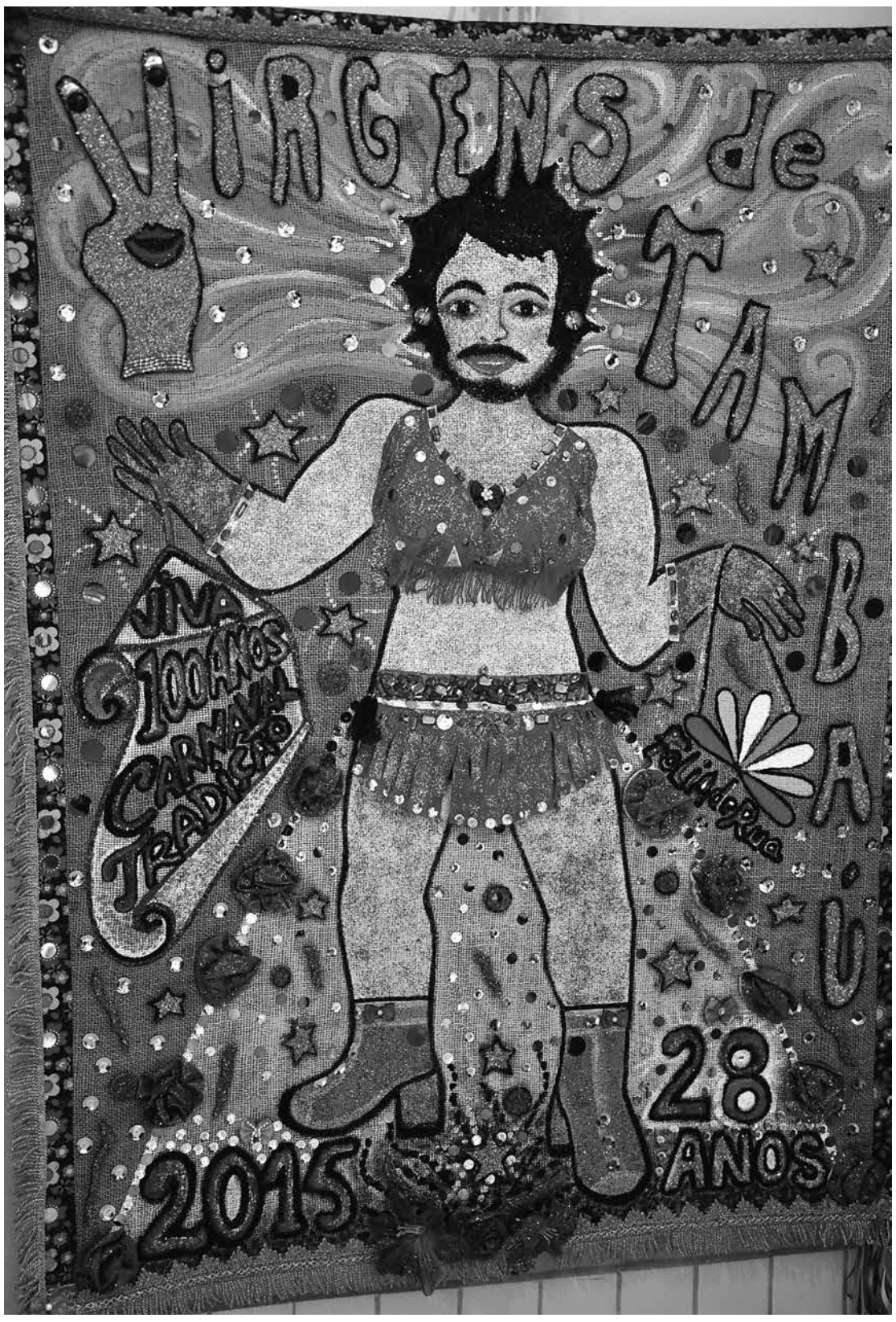

Estandarte confeccionado por Dadá Venceslau homenageia os 100 anos do Carnaval Tradição

Carnaval aquece aluguel de casa nas praias

Faltando poucos dias para o início da temporada do Carnaval 2015, o mercado de aluguéis de casas nas praias do Litoral paraibano continua aquecido e são poucas as ofertas restantes. A procura por esse tipo de imóveis é iniciada cinco meses antes do período e as praias mais procuradas são a de Camboinha, Poço, Ponta de Campina, Jacumã, Coqueirinho, Tabatinga, Lucena e Baía da Traição.

Os preços dos aluguéis variam bastante, podendo ser no mínimo de R$ 1.000,00 e chegar até R$ 20.000,00. Tudo vai depender do número de dias, tamanho, localização e itens contidos no imóvel. Caso ele esteja situado à beira-mar, tenha piscina ou esteja localizado em ruas principais onde os blocos desfilam, o valor do aluguel é mais elevado.

Em Camboinha são encontradas casas luxuosas com muitos cômodos e muitas camas nos quartos, além de roupas de cama, mesa e banho disponíveis, cozinha equipada e área de lazer com piscina, de preços bastante elevados e que são muito procuradas por pessoas de outros Estados. No Litoral Sul, que compõe as Praias do Amor, Jacumã, Carapibus, Tabatinga e Coqueirinho, os preços para a semana do Carnaval variam de R$ 1.000,00 até R$ 8.000,00.

De acordo com Flávio Passarinho, proprietário da Imobiliária Carlos Passarinho, que atua há 36 anos no mercado imobiliário do Litoral Sul, praticamente não existe mais ofertas, porque os imóveis disponíveis foram alugados com antecedência. Segundo ele, os aluguéis são feitos no período de 10 dias e algumas exigências são feitas no momento da contratação. "Geralmente os contratos para temporada do Carnaval têm duração de 10 dias e o aluguel é pago antecipadamente. Nós também cobramos a caução em torno de 10% a 20% sobre o valor do aluguel, como garantia de pagamento da energia e conservação do imóvel e itens", informou.

DICAS NA HORA DE ALUGAR UM IMÓVEL

- Procure visitar o imóvel antes de alugá-lo, para conhecê-lo pessoalmente.
- Consulte amigos que já tenham alugado o mesmo imóvel.
- Exija recibo discriminado do pagamento do aluguel e demais encargos, a exemplo da caução.
- Ao entrar no imóvel observe os objetos, caso encontre algum em estado diferente do que o descrito no contrato comunique ao locador imediatamente, por escrito, autorizando que ele inspecione o imóvel de imediato.
- O imóvel deve ser devolvido na data estipulada no contrato e no mesmo estado que foi recebido.
- Todos os móveis e utensílios que guarnecem o imóvel devem ser entregues conforme consta no contrato.

Veja variação de preços em praias mais procuradas na Paraíba:

- Litoral Sul (Praias do Amor, Jacumã, Carapibus, Tabatainga e Coqueirinho): R$ 1.000,00 até R$ 8.000,00
- Camboinha: R$ 2.000,00 até R$ 20.000,00
- Bessa: R$ 600,00 até R$ 9.000,00
- Cabedelo: R$ 2.000,00 até R$ 10.000,00
- Lucena: R$ 400,00 até R$ 12.000,00
- Baía da Traição: R$ 180,00 até R$ 7.000,00

Fonte: Vivanuncios, OLX, Mitula Imóveis, Mercado Livre

Rede municipal de JP ganha 1,3 mil professores concursados

A Prefeitura de João Pessoa empossou ontem 1.300 aprovados no concurso para a Secretaria Municipal de Educação e Cultura (Sedec). O ato foi oficializado pelo prefeito Luciano Cartaxo.

"Este é um momento de realização de um compromisso coletivo para nós e de firmação de um compromisso profissional e de vida para estes concursados", destacou o prefeito Luciano Cartaxo. Esperamos que juntos possamos formar uma grande equipe e trazer um novo padrão de qualidade para a educação da capital", complementou.

O concurso do magistério foi realizado para o preenchimento de vagas para Educação Básica I e professor da Educação Básica II – (disciplinas: Ciências, Dança, Educação Física, Geografia, História, Inglês, Libras, Matemática, Música, Português e Teatro), além de assistente social escolar, orientador educacional, psicólogo escolar, supervisor escolar e agente educacional. No total, 1.300 profissionais estão sendo incorporados ao quadro funcional, o que representa um impacto de cerca de R$ 1 milhão na folha municipal mensalmente.

O vice-prefeito Nonato Bandeira destacou a importância de se investir em educação. "Essa gestão tem feito um grande investimento na estrutura física de nossas escolas e creches, e agora mostra que compreende que nada é mais importante do que investir na qualidade dos profissionais que trabalham nessa área", declarou.

PROCESSO SELETIVO

Projovem Urbano tem 280 vagas para educador

O Governo do Estado, por meio da Secretaria de Estado da Educação (SEE), publicou no último sábado, no Diário Oficial do Estado (DOE), o edital do processo seletivo para contratação de profissionais para o Programa Nacional de Inclusão de Jovens (Projovem Urbano). As inscrições terminam hoje e podem ser realizadas no site da SEE, acessando o endereço eletrônico www.sec.pb.gov.br/projovem.

Estão abertas 280 vagas para profissionais de Educação do Ensino Fundamental, Qualificação Profissional e Participação Cidadã em 37 municípios do Estado da Paraíba com 40 núcleos distribuídos, e 14 vagas para as unidades prisionais de João Pessoa, Santa Rita e Campina Grande nas seguintes áreas: Língua Portuguesa, Ciências da Natureza, Ciências Humanas, Matemática, Língua Estrangeira (Inglês), Participação Cidadã e Qualificação Profissional. Além de 80 vagas para Educador Acolhedor de crianças dos pais matriculados no programa, de acordo com os municípios e respectivos núcleos.

Depois de inscrito, o candidato será submetido a mais duas etapas, a Prova de Títulos e a Entrevista Escrita, que serão realizadas entre os dias 2 e 6 de fevereiro. No ato da prova de títulos, todos os documentos originais declarados no formulário de inscrição on-line devem ser apresentados (formulário de inscrição devidamente preenchido, documento oficial com foto, diploma ou declaração de curso de nível superior de Licenciatura Plena relacionado à área de atuação na qual se inscreveu, certificado ou declaração de curso de Pós-Graduação ou curso de aperfeiçoamento (se houver); certidão de tempo de serviço, além do diploma ou declaração de curso em informática. A entrevista escrita será realizada tendo como base os Conhecimentos Gerais em Educação de Jovens, Adultos e Políticas Públicas na área de Educação.

Para mais informações, o edital do Processo Seletivo Simplificado encontra-se no endereço eletrônico: www.sec.pb.gov.br/projovem

Edital da seleção para contratação de profisisonais foi publicado na edição do último sábado do Diário Oficial

Começam hoje matrículas para cursos do Teatro Municipal de CG

Amanda Anacleto
Sucursal Campina Grande

O Teatro Municipal Severino Cabral, em Campina Grande, inicia em fevereiro os cursos regulares de Dança e Teatro. As matrículas para os cursos de Dança Clássica, Dança Contemporânea e Danças Urbanas começam hoje e as aulas têm início no dia 10 de fevereiro.

O Núcleo de Formação Artística oferece ainda o curso de Vivência em Dança para mulheres, uma proposta inédita na cidade. Ministrado por Erik Breno, o curso é destinado a mulheres com idade a partir de 30 anos, e tem como proposta utilizar as técnicas de alongamento e das danças clássica, popular e contemporânea como ferramentas para que a aluna desenvolva autoconhecimento, gerando benefícios para a saúde e bem-estar.

O curso de teatro infantil é destinado a alunos com idades entre 7 e 12 anos e utiliza a prática teatral para exercitar a convivência e a criatividade. O conteúdo para teatro adulto envolve aulas práticas de interpretação, exercícios para corpo, voz e história do teatro.

A matrícula e a mensalidade custam R$ 60. Informações na Secretaria do Teatro, pelo telefone 3322-7490 e no site www.severinocabral.art.br

PRF apreende adolescente na BR-101 com material explosivo

De acordo com a polícia, objeto seria levado para um presídio paraibano

FOTO: Divulgação

O cordel detonante tem venda controlada pelo Exército; bandidos usam para explodir caixas eletrônicos

Uma adolescente de 17 anos foi apreendida por agentes da Polícia Rodoviária Federal (PRF) no último domingo, durante fiscalização de rotina na BR-101, em Mamanguape, com 7,8 metros de cordel detonante. A jovem, que estava viajando na condição de passageira em um carro de passeio, foi abordada na unidade policial de Mata Redonda e apresentou uma carteira de identidade falsa, que só foi percebida após uma inspeção mais minuciosa.

O fato levantou a suspeita de que ela poderia estar envolvida em algum tipo de prática criminosa. Ao revistarem os pertences da adolescente, os policiais encontraram o cordel detonante. Ela não disse onde adquiriu o material, mas declarou que iria entregá-lo a uma pessoa que mora próxima a uma unidade prisional da Paraíba. Outro fato que chamou a atenção dos agentes da PRF foi que ela é namorada de um detento que cumpre pena neste mesmo presídio.

Explosivo

O cordel detonante é um material explosivo de comercialização e uso controlado pelo Exército Brasileiro. Geralmente é utilizado na extração de minerais, onde é usado para detonar rochas. Outra aplicação do cordel detonante é na implosão de edificações, mas ele também é muito usado por criminosos na detonação de muros de presídios, visando fuga, e ainda nas ações de explosão de caixas eletrônicos. A adolescente e o material apreendido foram encaminhados para a Delegacia da Polícia Civil em Mamanguape.

FIM DE SEMANA

26 pessoas são detidas por roubos na Paraíba

As ações da Polícia Militar no último fim de semana resultaram na prisão e apreensão de 25 pessoas por roubos e furtos na Paraíba. No total, 15 foram detidos por roubo a pessoa, três por roubo a estabelecimento comercial, três por roubo de veículos, dois por roubo a ônibus e três por furto a residência.

As prisões e apreensões ocorreram nas cidades de João Pessoa, Bayeux, Pitimbu, Campina Grande, Monteiro, Salgado de São Félix, Cuité e Nova Floresta.

A capital paraibana concentrou o maior número de pessoas detidas por este tipo de crime, com 12 suspeitos conduzidos até a delegacia. Um deles no bairro de Manaíra, após tomar a bolsa e celular de uma advogada na Avenida João Maurício. Josias Brito de Araújo, de 40 anos, foi preso minutos após praticar o crime e levado para a 12ª Delegacia Distrital. O fim de semana registrou ainda outra prisão por roubo à pessoa no mesmo bairro.

Em Campina Grande, um adolescente de apenas 13 anos foi detido praticando assalto a ônibus, na última sexta-feira (23), no bairro do Alto Branco. O jovem foi apreendido com um revólver calibre 32 e com ele a PM recuperou vários objetos levados de passageiros, que reconheceram o suspeito na delegacia. O 2º Batalhão da Polícia Militar está intensificando as abordagens nos ônibus em vários bairros do município.

Em todas as ações desse fim de semana, os suspeitos foram pegos em flagrante e com eles foram recuperados objetos das vítimas.

Roubos na orla

Sete suspeitos foram detidos, no fim de semana, por roubo a pessoa na orla das praias do Cabo Branco e Manaíra, em João Pessoa. Quatro deles eram adolescentes com idades entre 13 e 17 anos. Em todos os casos, foram recuperados os objetos levados das vítimas durante os assaltos.

Na noite desse domingo (25), policiais da Ronda Ostensiva Tática com Apoio de Motocicletas (Rotam) localizaram, com a ajuda do GPS de uma das vítimas, Anderson Cleber Lourenço Ferreira, de 18 anos. Ele tinha praticado roubos, minutos antes, próximo à Fundação Casa de José Américo, no Cabo Branco.

CARANGUEJOS E LAGOSTAS

Polícia Ambiental multa comerciante

O Batalhão de Polícia Ambiental apreendeu 810 caranguejos-uçá e mais de 25 kg de lagosta durante fiscalizações, no fim de semana, no Litoral paraibano. As lagostas foram doadas para o Lar da Providência, na capital. Os animais apreendidos estão no período de defeso.

Os 810 caranguejos -uçá foram apreendidos na Praia do Jacaré, em Cabedelo. Os catadores abandonaram os bichos e correram ao perceberem a presença dos policiais. Como os animais foram pegos vivos, eles foram devolvidos à natureza, na Ilha da Restinga.

O chefe da seção de planejamento do Batalhão Ambiental, tenente Wellington Aragão, destacou que as ações têm o objetivo de proteger a reprodução da espécie, que começou este mês e vai até março. "O período foi dividido entre os dias 6 e 11 de janeiro, 21 e 26, 4 a 9 de fevereiro, 6 a 11 e 21 a 26 de março. Nesses dias ficam proibidas a captura, transporte, comercialização e industrialização", disse.

As ações são intensificadas para garantir a reprodução dos animais. "É um período que coincide com a época do fenômeno conhecido como 'andada', que é quando os machos e fêmeas da espécie saem das tocas e andam pelo manguezal, momento em que ocorre o acasalamento e liberação dos ovos", detalhou. Já as lagostas, das espécies 'vermelha' e 'cabo verde' foram apreendidas mortas com um pescador, na Praia da Penha, em João Pessoa. Os animais estavam sendo vendidos em uma barraca de pescados e o proprietário foi multado.

O período do defeso da lagosta começou em 1º de dezembro e vai até 31 de maio. Até lá, o Batalhão Ambiental intensificará as fiscalizações em bares, peixarias e distribuidoras de pescados. Os estabelecimentos devem apresentar declaração de estoque dos crustáceos.

JOÃO PESSOA E CAMPINA GRANDE

Quatro pessoas são presas por tráfico

Quase 4 kg de drogas foram apreendidos pela Polícia Militar nas ações de combate ao tráfico, no último fim de semana, nas cidades de João Pessoa e Campina Grande. Quatro pessoas foram detidas e autuadas em flagrante por tráfico de drogas.

A última apreensão foi realizada na noite de domingo, na comunidade Bola na Rede, em João Pessoa. José Juvino Moura do Nascimento, de 23 anos, foi flagrado com um litro de loló, 24 pedras de crack e uma quantidade de maconha embalada. Ele foi levado para a 12ª Delegacia Distrital, em Manaíra.

Na noite do sábado, policiais militares do 2º Batalhão apreenderam quase 2,5 kg de maconha no bairro José Pinheiro, em Campina Grande. A droga estava com Felipe Neves do Nascimento, de 18 anos, que foi preso na Rua 20 de Abril. Os entorpecentes foram encontrados distribuídos em dois tabletes grandes e em 67 papelotes prontos para a venda.

Na sexta-feira

Uma ação da Força Tática do 1º Batalhão na comunidade Alagoinha, no bairro de Cruz das Armas, na capital, resultou na prisão de dois suspeitos que foram flagrados vendendo pinos de cocaína e pedras de crack no local. Wilcke Antônio dos Santos Lima e Daniel Ferreira dos Santos, de 20 anos cada, foram levados para a 12ª Delegacia Distrital.

Operação Férias

Desde o começo da Operação Férias, no último dia 9, já foram presas 42 pessoas pelo crime de tráfico de drogas. Mais de 12 kg de entorpecentes de diversos tipos foram apreendidos durante as abordagens.

Pela cidade

Posse

O presidente da Câmara Municipal de Campina Grande, Pimentel Filho (PROS), agendou para o dia 3 de fevereiro a posse dos novos vereadores efetivos da cidade, Ivonete Ludgério (PSB), João Dantas (PSD) e Anderson Maia (também PSB).

Renúncia

Eles assumem a efetividade nos lugares de Bruno Cunha Lima (PSDB), Inácio Falcão (PTdoB) e Tovar Correia Lima (também PSDB), que serão empossados na Assembleia Legislativa no dia 1ª de fevereiro. Ivonete já vinha exercendo o mandato na condição de suplente.

Substituição

Já João Dantas ocupa, desde o início do governo Romero, a titularidade da Secretaria de Assistência Social. Ainda não foi anunciado o nome do seu substituto na pasta, sendo a deputada em fim de mandato, Eva Gouveia (PSD), a mais cotada para o cargo.

● VAGAS

Aliás, a dança das cadeiras na Câmara Municipal deve ampliar as mudanças nos quadros do primeiro escalão do governo municipal. Caso Jóia Germano (PRP) volte ao Legislativo, por exemplo, ficará aberta a vaga de secretário chefe de gabinete da PMCG.

● CIRANDA

Dentre as mudanças, estaria a saída de André Agra para a pasta de Planejamento, ficando em seu lugar na Secretaria de Obras o deputado em fim de mandato Guilherme Almeida (PSC). Márcio Caniello, de Planejamento, iria para a Habitação, pasta a ser criada.

Boletim

O boletim do final de semana do Hospital de Trauma de Campina Grande informou que no período deram entrada na unidade 505 pessoas, entre urgências (casos clínicos, como dor de cabeça, febre e hipertensão) e emergências. No total, 76 pacientes foram atendidos devido a acidentes com motocicleta; 15 foram vítimas de acidente de carro; sete vítimas de tiro; seis de facada; e dez por espancamento. Segundo a assessoria do Trauma, os demais atendimentos foram de casos clínicos.

Aviso

O prefeito Romero Rodrigues informou que deverá anunciar no mês que vem se deixa o PSDB e para qual partido migrará caso saia do ninho tucano. Questionado se seu destino é o PSD, o prefeito campinense disse que preferia não antecipar informações.

A dúvida

Nos corredores da política da Rainha da Borborema, a saída de Romero Rodrigues do PSDB é tida como certa, assim como sua ida para o PSD. A dúvida é como ficará a relação do prefeito com o PSDB e, inclusive, com seu vice, Ronaldo Cunha Lima Filho.

Reforma

Os comerciários de Campina Grande comemoraram, através da direção do sindicato da categoria, a notícia da assinatura da ordem de serviço para a reforma e ampliação do Sesc Açude Velho. A solenidade aconteceu na tarde de ontem, com a presença do presidente do Sistema Federação do Comércio da Paraíba (Fecomércio/Sesc/Senac), Marconi Medeiros. A área social será ampliada de 1.204 m² para 4.152,8 m².

Melhorias

A obra, que será iniciada no primeiro trimestre deste ano, deverá ser concluída em dois anos. "A reforma daquela área social é uma aspiração antiga dos comerciários, que sentem falta de um espaço maior onde possam relaxar aos domingos e feriados", afirmou o presidente do Sindicato dos Comerciários, José do Nascimento Coelho, lembrando que o Sesc foi inaugurado no início da década de 60, não recebendo melhorias desde então.

Guanabara.
Sempre na frente.
Sempre inovando.

Inovação é a palavra que sempre nos guiou nesses 20 anos de estrada. No primeiro semestre de 2013, mais 60 novos ônibus foram incorporados à frota. Assim, reafirmamos o compromisso em disponibilizar aos nossos clientes a frota mais nova e moderna do país, proporcionando o máximo de conforto, segurança e satisfação.

Guanabara. Satisfação em todos os sentidos.

http://blog.expresoguanabara.com.br/
/expresoguanabara
@ViajeGuanabara

GUANABARA
www.viajeguanabara.com.br

Defesa de Cerveró indica Dilma como testemunha, mas volta atrás
Página 18

ACIMA DO PISO NACIONAL

Professores terão aumento de 20%

Profissionais da Segurança e da Saúde também receberão percentual diferenciado

O governador Ricardo Coutinho determinou o reajuste do piso salarial do professor de carreira em 20%. Com isso, o piso do professor na Paraíba será de R$ 1.525 para 30 horas, acima do que é pago no Brasil e 20% a mais do valor recebido em dezembro de 2014, que foi de R$ 1.273.

A medida faz parte do reajuste para o funcionalismo, assegurado pelo governo em respeito à data base, instituída na primeira gestão, a ser aplicado na folha deste mês. Apesar da crise no cenário econômico nacional, que se reflete na drástica queda das receitas, o governo da Paraíba é o único do país, até o fechamento da edição de ontem, que vai assegurar aumento para todo o funcionalismo no início de 2015. O aumento para R$ 1.525 é o primeiro passo no compromisso de dobrar o piso salarial do professor de carreira na Paraíba até o final do segundo mandato.

Além da elevação do piso, o governo dará 9% de aumento para o professor que recebe acima, sendo 4,5% a ser implantado a partir de janeiro e mais 4,5% a partir de outubro. O impacto financeiro do aumento para o magistério, ao final, chegará a R$ 5,9 milhões por mês, contemplando ao todo 26.887 servidores.

Com as bolsas garantidas pelo Estado, que variam de R$ 265 a R$ 610, o menor salário de um professor de carreira na Paraíba será de R$ 1.790,00, 93% acima do valor pago até dezembro de 2010.

Segurança e Saúde

Para todos os entes vinculados à Segurança Pública, o reajuste chegará aos 5% na remuneração, a ser implantado a partir deste mês.

O aumento contempla policiais militares, bombeiros, policiais civis e ainda agentes penitenciários. Ao todo são 21.481 servidores, o que vai gerar um impacto de aproximadamente R$ 3 milhões por mês. Os índices foram discutidos com as categorias dos setores contemplados.

Para os policiais militares, o governador Ricardo Coutinho determinou ainda que os plantões sejam reajustados, especialmente para os praças. Os valores estão sendo estudados.

Com o reajuste para a Polícia Militar, um soldado na Paraíba passa a ganhar 71% a mais do que ganhava em dezembro de 2010, passando de R$ 1.564 para R$ 2.675,58. Evolução semelhante se revela no salário dos policiais civis. Um agente de investigação, por exemplo, que recebia R$ 1.992, agora, a partir deste aumento, vai passar a ganhar R$ 3.282, enquanto o delegado de Polícia Civil saiu de um salário de R$ 6.137 em 2010 para R$ 9.439 neste mês.

Para o pessoal de Saúde, que representa um quadro com 7.467 servidores, o aumento na remuneração também será de 5%, a partir de janeiro.

FOTO: Gilberto Firmino

Governador lembrou que gastos com servidores não podem ultrapassar limites impostos pela Lei de Responsabilidade Fiscal

Reajuste do mínimo vai injetar R$ 4,4 mi

O Governo da Paraíba vai garantir ainda no pagamento da folha em janeiro o reajuste do Salário Mínimo, que passou para R$ 788,00, representando um aumento de 8,4%. O aumento do Mínimo contempla 42.856 servidores públicos estaduais e vai representar um aporte de R$ 4,4 milhões por mês na folha de pessoal do Estado.

Para os demais servidores, um total de menos de 26 mil, o reajuste mínimo será de 1%, representando um acréscimo de aproximadamente R$ 10 milhões por ano na folha de pagamento do Estado. Os agentes fiscais terão aumento de 50% na Bolsa Desempenho. Neste modelo, 89 mil dos 114 mil servidores recebem reajuste diferenciado. Ao todo, o reajuste prevê um acréscimo de 14,3 milhões por mês na folha de pessoal do Estado.

O governador Ricardo Coutinho destacou o imenso esforço feito pela equipe econômica do Governo do Estado para assegurar o reajuste para o funcionalismo público estadual, o quarto consecutivo concedido durante seu mandato e o único dado entre os Estados de todo o Brasil.

Limites impostos

O governador lembrou ainda que a Paraíba não pode ultrapassar os limites impostos pela Lei de Responsabilidade Fiscal com gastos de pessoal, atualmente representando 49% de toda a Receita Corrente Líquida do Estado.

"O cenário econômico nacional, que tem reduzido o repasse de recursos do Fundo de Participação dos Estados e, consequentemente, abalado o volume das receitas estaduais, aponta para um quadro de alerta e para necessidade de medidas financeiras responsáveis", destacou.

Enxugamento

Desde que foi empossado para o segundo mandato, o governador Ricardo Coutinho tem adotado medidas de enxugamento do custeio da máquina, incluindo redução da estrutura administrativa, com extinção de secretarias, órgãos e cargos comissionados, bem como suspensão e cortes de gastos com diárias, alugueis de imóveis, locação de veículos e até eventos carnavalescos.

Além de suspensão de reajuste do próprio salário e dos secretários estaduais, devidamente aprovado pela Assembleia Legislativa da Paraíba.

36 deputados eleitos tomam posse domingo

Os deputados eleitos tomam posse no próximo domingo, 1º, às 9h30, no Plenário Deputado José Mariz. Após a posse, os 36 parlamentares elegerão a nova Mesa Diretora da Casa de Epitácio Pessoa, com mandato de dois anos - biênio 2015-2016.

De acordo com o artigo 6º do regimento interno da ALPB, a eleição da Mesa Diretora ocorre em sessão preparatória, sempre no dia 1º de fevereiro, no ano inicial de cada legislatura, após a posse dos deputados eleitos. O mandato é de dois anos, permitida a recondução para o mesmo cargo na eleição subsequente.

Ainda de acordo com o regimento, o processo eleitoral ocorre por votação secreta, por meio do sistema eletrônico, em plenário. É exigida ainda a maioria absoluta de 19 votos, em primeiro escrutínio, e a maioria simples, ema segundo, com os dois mais votados para cada cargo, desde que esteja presente a maioria absoluta dos deputados.

Câmaras apreciarão 449 processos no TJPB

As primeiras sessões ordinárias do ano das Câmaras Cíveis do Tribunal de Justiça da Paraíba (TJPB) serão realizadas na manhã de hoje, a partir das 8h30. As unidades apreciarão 323 processos das pautas, bem como elegerão seus novos presidentes. Por sua vez, a Câmara Criminal julgará 126 recursos.

Na última sexta-feira, 23, a Câmara Criminal escolheu o desembargador João Benedito da Silva como novo presidente, em substituição ao desembargador Joás de Brito Pereira Filho. A mudança nas presidências dos órgãos fracionários do Poder Judiciário estadual segue o Regimento Interno da Corte, que determina, no artigo 13, § 3º, o mandato de um ano para cada exercício.

TRE-PB empossa desembargador e elege presidente para biênio 2015/16

André Luiz Maia
Especial para A União

O novo presidente do Tribunal Regional Eleitoral da Paraíba (TRE) foi eleito ontem, durante sessão do pleno, na sede da instituição, em João Pessoa, antecipando a eleição, que deveria acontecer no dia 2 de fevereiro. Por unanimidade, o desembargador João Alves da Silva é o presidente da Corte para o biênio 2015/2016, substituindo o também desembargador Saulo Henriques de Sá e Benevides, que passa a atuar no Tribunal de Justiça da Paraíba (TJPB).

Para João Alves, seu maior desafio à frente da presidência será preparar as eleições municipais de 2016. "Vamos terminar o recadastramento biométrico nos municípios paraibanos, já que foi realizado em apenas um terço deles. A intenção é que a identificação biométrica dos eleitores chegue a todas as zonas", enfatiza o presidente eleito.

FOTOS: Marcos Russo

João Alves da Silva e José Aurélio da Cruz estão nos devidos cargos

Embora a posse oficial aconteça apenas no próximo dia 2, ele já exerce a função de presidente em exercício, devido ao cargo de vice-presidência, durante a gestão de Saulo Benevides. Ontem também foi empossado o desembargador José Aurélio da Cruz, indicado pelo (TJPB) para membro efetivo da Corte do TRE-PB.

Já tendo experiência na área eleitoral, o desembargador pretende contribuir da melhor forma para que os processos sejam resolvidos de maneira mais rápida. "Por todas as comarcas que passei, tive a satisfação e o privilégio de ser juiz eleitoral, coordenando, inclusive, a propaganda eleitoral de Campina Grande. Pretendo, na Corte, empenhar esforços para que os processos sejam julgados com celeridade", declara José Aurélio.

José Aurélio enfatizou, após a escolha, que espera corresponder a confiança dos desembargadores pela indicação para o TRE da Paraíba e que recebeu a indicação com "muita alegria" em razão da confiança nele depositada. "Pretendo empreender um profícuo trabalho naquela Corte Eleitoral, dando continuidade ao trabalho do meu antecessor", ressaltou o desembargador.

O magistrado também enfatizou a importância da continuidade do trabalho de 'biometria', iniciado na gestão do desembargador Marcos Cavalcanti de Albuquerque, com vista às eleições de 2016 para a escolha de prefeitos e vereadores na Paraíba.

Ao se referir à nova missão que terá no TRE, o desembargador José Aurélio disse: "Espero cumprir o meu mister (sic), fazendo com que as eleições transcorram normalmente, e sem qualquer atropelo, aplicando a legislação eleitoral em toda sua plenitude".

Defesa de Cerveró indica Dilma como testemunha e volta atrás

Além da presidente, Sérgio Gabrielli, ex-diretor da estatal, foi arrolado

André Richter
Repórter da Agência Brasil

Foto: Marcelo Camargo/Agência Brasil

Defesa do ex-diretor pediu que a Justiça Federal excluísse a presidente do rol de testemunhas

O ex-diretor da Área Internacional da Petrobras Nestor Cerveró, preso durante a Operação Lava Jato, arrolou ontem oito testemunhas de defesa na ação penal em que é acusado de receber propina para facilitar a compra de sondas de perfuração, entre elas a presidente Dilma Rousseff e o ex-presidente da estatal José Sergio Gabrielli. à tarde, a defesa do ex-diretor da Área Internacional da Petrobras voltou atrás e pediu à Justiça Federal que a presidente seja excluída do rol de testemunhas.

Por iniciativa do advogado Edson Ribeiro, que defende o ex-diretor, Dilma e Gabrielli foram indicados para depor a favor por terem ocupado os cargos de presidente do Conselho de Administração e de presidente da Petrobras, respectivamente. Na nova petição, Ribeiro afirmou que a oitiva de Dilma não é necessária, porque a compra de sondas de perfuração não passou pelo Conselho de Administração, chefiado por ela no momento da compra.

Na resposta à abertura da ação penal, a defesa também pediu a absolvição sumária do ex-diretor da Petrobras, por entender que não há provas contra ele. Cerveró está preso na Superintendência da Polícia Federal em Curitiba, mas por outro motivo. Segundo a Justiça, ele tentou se desfazer de bens para evitar o confisco.

De acordo com o advogado, os depoimentos de delação premiada que incriminaram Cerveró não são válidos. "A expectativa de uma prisão em razão da prática de diversas condutas delituosas o colocou em condições de pressão extrema, fazendo com que suas declarações não possam ser consideradas voluntárias, espontâneas, livres de constrangimento, como determina a lei. Portanto, a obtenção de sua colaboração, nessas condições de constrangimento, não se coaduna com os preceitos constitucionais, sendo nula de pleno direito", argumentou Ribeiro, referindo-se a depoimento de Júlio Camargo, executivo da Toyo Setal.

Na ação penal, além de Cerveró, foram denunciados o doleiro Alberto Youssef, o empresário Fernando Soares, conhecido como Fernando Baiano, e Júlio Camargo, um dos delatores do esquema de corrupção. Na denúncia, o Ministério Público (MP) afirma que Cerveró, Soares e Júlio Camargo acertaram o pagamento de propina em contratos com a Petrobras.

De acordo com o MP, houve pagamento de US$ 15 milhões, em 2008, para que a Petrobras contratasse um navio-sonda a ser usado na perfuração de petróleo em águas profundas na África. O valor do contrato era US$ 586 milhões. Segundo a denúncia, após a confirmação de que a propina seria paga, Cerveró atuou para fechar o negócio com o estaleiro Samsung Heavy. Após o acerto, Fernando Soares recebeu os valores indevidos e repassou parte para Cerveró.

CRISE HÍDRICA EM PAUTA

Equipe de ministros se encontra em primeira reunião com a presidente

Luana Lourenço
Repórter da Agência Brasil

A presidente Dilma Rousseff fará hoje a primeira reunião ministerial do segundo mandato. Dilma reunirá os 39 ministros na Residência Oficial da Granja do Torto. Entre os assuntos, a crise hídrica que parte do país enfrenta e as recentes medidas econômicas anunciadas pelo governo.

Desde o início do novo mandato, Dilma recebe com frequência ministros no Palácio do Planalto, mas esta será a primeira vez que toda a equipe estará reunida para um encontro de trabalho.

A expectativa é que a presidente faça declarações após a reunião. Desde a posse, no dia 1º deste mês, Dilma não apareceu em eventos públicos no Brasil. Na última quinta-feira, 22, ela participou da posse do presidente da Bolívia, Evo Morales, em La Paz, mas não deu entrevistas.

Os recentes anúncios do governo foram feitos por ministros, como parte do ajuste fiscal e novas regras para benefícios previdenciários.

As manifestações de Dilma este ano foram por meio de notas distribuídas pela Secretaria de Imprensa da Presidência da República, como a mensagem de solidariedade após o atentado contra o semanário francês Charlie Hebdo e a tentativa de salvar da pena de morte o brasileiro Marco Archer Cardoso Moreira, preso na Indonésia, além de notas de pesar.

Nesta semana, Dilma viaja para a Costa Rica, onde, nos dias 28 e 29, em San José, participa da Cúpula de Chefes de Estado e de Governo da Comunidade de Estados Latino-americanos e Caribenhos (Celac).

HIPÓTESES DESCARTADAS

Relatório do Cenipa sobre acidente com avião de Campos é inconclusivo

Pedro Peduzzi
Repórter da Agência Brasil

O Centro de Investigação e Prevenção de Acidentes Aeronáuticos (Cenipa) descartou algumas das hipóteses sobre o que teria causado o acidente aéreo que vitimou, no dia 13 de agosto do ano passado, em Santos, São Paulo, sete pessoas – entre elas o então candidato à Presidência da República, Eduardo Campos. Uma das possibilidades com as quais trabalham os investigadores é a de falha humana ou operacional, mas isso só poderá ser confirmado com o avançar das investigações.

Coordenador da investigação, o tenente-coronel Raul de Souza informou que até o momento "não há conclusão" sobre o acidente e que, terminada a fase de coleta de dados, "nenhuma hipótese foi criada" sobre o acidente com a aeronave PR-AFA. Apesar de, até o momento, a Aeronáutica não ter apresentado oficialmente algo mais conclusivo sobre a causa do acidente, o chefe do Cenipa, brigadeiro Dilton José Schuck, disse que, nas investigações primárias, constatou-se que, apesar de habilitada pela Agência Nacional de Aviação Civil (Anac), a tripulação da aeronave [piloto e co-piloto] "não tinha concluído o treinamento específico de transição" da aeronave Cessna C-560 para o modelo envolvido no acidente (C-560 XLS+).

Segundo o brigadeiro, uma portaria da Anac publicada no dia 3 de julho de 2014 previa a necessidade desse treinamento. "Mas isso pode apontar apenas uma condição de risco e não pode ser apontado como a causa do acidente", enfatizou Schuck, pouco antes de informar que o piloto, após arremeter o pouso, "fez trajeto diferente do previsto na carta [de voo]".

No balanço apresentado hoje pelo Cenipa, o tenente-coronel descartou algumas hipóteses sobre a causa do acidente. Segundo Raul de Souza, não houve colisão com aves, nem com veículos aéreos não tripulados (Vant), como drones.

Felipe Gesteira

contato@felipegesteira.com

Facebook é terra de Barrabás

Na leitura Bílica, seja dominical, diária ou raríssima, os cristãos leitores ficam sempre indignados quando se deparam nos trechos dos evangelhos em que Jesus é preterido frente a Barrabás, mediante voto popular. *"E, respondendo o presidente, disse-lhes: Qual desses dois quereis vós que eu solte? E eles disseram: Barrabás" Matheus, 27:21*. O que aconteceria se uma pergunta do tipo fosse feita hoje, em tempos de Facebook? É impossível prever.

A grande dúvida me acomete porque o nível entrópico exposto na rede social deixa quase tudo imprevisível. Mais valia tem o famigerado "tudo pode acontecer, inclusive nada", tamanha é a desordem.

Pra início de conversa, a nossa terrinha *brasilis*, onde cada cidadão era excelente treinador de futebol, transformou-se num país de analistas políticos. Todos dizem o que acham e publicam essas análises.

Nem precisa ser da área de comunicação. Médicos, advogados, engenheiros, cozinheiros.. todos arriscam-se e misturam-se em uma grande massa de textos superficiais, como bem deve gostar Gilmar Mendes.

Por um lado é muito bom. Se as pessoas escrevem, divergem, compartilham informações sobre política em um terreno onde antes só se falava em futebol, quer dizer que refletem, de alguma forma, em torno do assunto.

No entanto, muitas vezes o que prevalece é um tremendo telefone sem fio. A informação vai sendo passada adiante sem o cuidado da verificação. Até aí não é gravíssimo, pois checar é função de jornalista, e veja que nem todos se dão ao trabalho.

O segundo ponto ruim, talvez até mais grave, é que as pessoas colocam para fora o que há de pior dentro de si. Se fosse apenas por exibicionismo para inflar o próprio ego em milhares de *selfies* estaria tudo bem. Essas fotos têm certa importância histórica. Mas o sentido cristão, de desejar o bem ao próximo, é mínimo.

O "quanto pior, melhor" está impregnado por todas as partes. Em certo profissionais chega a ser temeroso. Enquanto um coordenador de educação infantil em escola particular posta frases exaltando Sheherazade, Bolsonaro e outros tantos, um professor de história acusa a presidente de ter defendido o traficante brasileiro morto na Indonésia.

É preciso conhecer a história. Já disse aqui em outro momento e reafirmo, sem querer defender: a presidente foi obrigada a fazer e qualquer um outro teria feito o mesmo. O Brasil é signatário de tratados internacionais que defendem o direito a ampla defesa e combatem a pena de morte. O que houve foi uma atitude institucional do governo brasileiro.

Não sei se me preocupa mais o que esses cidadãos que disseminam o ódio estudaram - se estudaram - ou o que seus alunos andam estudando. As crianças podem ser vítimas de um novo ciclo de má educação.

Numa lapada só

Assim como prometido, o prefeito da capital deu posse a 1.300 aprovados no concurso da educação do município, da forma que havia prometido: "de uma lapada só".

Mais informação

Acertou o jornalista Heron Cid ao colocar Marly Lúcio à frente do portal MaisPB no momento da reformulação. Vida longa ao casal, no amor e no trabalho! <3

Acima do piso

Por mais educação também saíram ganhando os profissionais da rede estadual. O reajuste do professor de carreira foi de 20%. Assim, o vencimento pago na Paraíba será de R$ 1.525, acima do piso nacional da Educação.

Centrais sindicais farão protesto contra mudanças em benefícios

A maniifestração acontece e amanhã pedirá a revogação das MPs 664 e 665

Flávia Albuquerque
Da Agência Brasil

As seis maiores centrais sindicais do país promoverãoa manhã uma manifestação para pedir a revogação das medidas provisórias (MP) 664 e 665, anunciadas no fim do ano passado. As duas medidas alteram regras sobre pensão, auxílio-doença e seguro-desemprego.

Durante o ato, que começará no Museu de Arte de São Paulo, na Avenida Paulista, e seguirá em passeata. Os representantes das centrais farão duas paradas (uma no prédio do Ministério da Fazenda e outra na Petrobras) para entregar um documento expressando a insatisfação dos trabalhadores.

Segundo o secretário de Organização e Políticas Sindicais da União Geral dos Trabalhadores (UGT), Francisco Pereira de Souza, o objetivo é discutir a defesa dos direitos e o emprego dos trabalhadores, porque, na avaliação das seis centrais sindicais, as medidas do governo vão causar prejuízos importantes para a sociedade.

"Nossa mobilização é também em função de um certo descontentamento, porque estivemos com o governo em algumas ocasiões, e a nós foi dito que os trabalhadores não teriam nenhuma surpresa, e que não haveria mudança em seus direitos. Mas fomos surpreendidos. Não concordamos com elas (medidas provisórias), nem com a forma como foram anunciadas. Vamos propor que o governo reveja as medidas", disse o sindicalista.

Para o representante da Nova Central Sindical (NCTS), Luiz Gonçalves, é preciso que o governo não apenas minimize os efeitos das MPs para os trabalhadores, mas também atender às reivindicações feitas há muito tempo. "São documentos que estão protocolados desde o momento da campanha eleitoral."

Prejuízo

O secretário-geral da Força Sindical, João Carlos Gonçalves, acha que as medidas prejudicarão, não somente os trabalhadores, mas a economia do país. "Quanto mais renda e consumo, mais a indústria trabalha e há geração de empregos. Queremos dar uma resposta ao governo de que as MPs prejudicam o desenvolvimento do país. Faremos o possível para que o governo modifique as propostas."

O secretário-geral da Central Única dos Trabalhadores (CUT), Sérgio Nobre, destaca que é preciso resgatar um compromisso de campanha da presidente Dilma Rousseff. Ela disse que não faria ajustes na produção industrial ou nos direitos trabalhistas. Para Nobre, as medidas empurrarão o país para uma crise econômica.

O secretário-geral da Central dos Trabalhadores e Trabalhadoras do Brasil (CTB), Wagner Gomes, explicou que o protesto é preparatório para uma grande manifestação no dia 26 de fevereiro. "Não vamos aceitar calados que se estabeleça uma política econômica que vai levar o país a uma paralisação. As MPs são restritivas e a consequência é a demissão de trabalhadores."

O presidente da Central dos Sindicatos Brasileiros (CSB), Álvaro Egea, ressaltou que não é possível o Brasil continuar no caminho do desenvolvimento e valorização do emprego com a política anunciada pelo governo. "O governo foi capturado pela política derrotada nas urnas. É uma contradição muito grande. Não só os trabalhadores, mas há setores do governo e empresários que também discordam. Não vamos aceitar que, para recuperar a economia, coloque-se em primeiro lugar o interesse do capital financeiro", afirmou.

RELATÓRIO DA CEPAL

Redução da pobreza fica estável na AL

Ana Cristina Campos
Da Agência Brasil

A pobreza atingiu 167 milhões de pessoas na América Latina em 2014, o equivalente a 28% da população. Destes, 71 milhões, ou 12% dos habitantes da região, estão na extrema pobreza, de acordo com estimativas do Panorama Social da América Latina 2014, divulgadas ontem pela Comissão Econômica para a América Latina e o Caribe (Cepal).

O relatório mostra que a situação da pobreza na região vem se mantendo estável desde 2012, quando afetou 28,1% da população. Em 2013, o índice também foi 28,1%. Já a extrema pobreza na América Latina aumentou de 11,7%, em 2013, para 12%, em 2014.

Para a secretária executiva da Cepal, Alicia Bárcena, a alta dos preços dos alimentos e a desaceleração econômica da região são alguns dos fatores para essa estagnação. "A pobreza persiste, sendo um fenômeno estrutural. Desde 2012, a redução da pobreza estancou-se".

Unimed Norte/Nordeste

EDITAL DE CONVOCAÇÃO

O Presidente da **UNIMED NORTE/NORDESTE – Federação Interfederativa das Sociedades Cooperativas de Trabalho Médico**, inscrita no CNPJ 09.237.009/0001-95, com sede na Avenida Josefa Taveira, nº 53, Mangabeira – João Pessoa/PB no uso de suas atribuições estatutárias, convoca os Senhores Delegados de suas Federadas em número de 51 (cinquenta e uma), para se reunirem em Assembléia Geral Ordinária, que se realizará no dia 27 de março de 2015, no Centro de Convenções do Hotel Courtyard By Marriot Recife, situado à Av. Engenheiro Domingos Ferreira, nº 4661, Boa Viagem, Recife-PE, às 08h00, 09h00 e 10h00, respectivamente em 1ª, 2ª e 3ª convocações, quando será discutida a seguinte:

ORDEM DO DIA

1. Apreciação do Relatório de Atividades, Balanço Geral e Demonstração de resultados, acompanhados do Parecer do Conselho Fiscal, relativos ao exercício 2014;
2. Destinação das sobras do exercício 2014;
3. Apresentação e apreciação do Plano de Ação 2015;
4. Fixação da produção especial da Diretoria Executiva e diárias para os Conselhos de Administração, Consultivo e Fiscal;
5. Eleição dos membros Conselho Fiscal para o exercício de 2015.

João Pessoa (PB),26 de janeiro de 2015.

Reginaldo Tavares de Albuquerque
Presidente

Obs.: A Assembleia ocorrerá fora da sede administrativa da Federação por decisão do Conselho de Administração, possibilitando maior frequência dos delegados face extensão geográfica de sua área de abrangência.

dar do meio ambiente é cuidar da vida

ESTADO DA PARAÍBA
PREFEITURA MUNICIPAL DE RIACHO DE SANTO ANTÔNIO
AVISO DE LICITAÇÃO

PREGÃO PRESENCIAL Nº 00001/2015

Torna público que fará realizar através do Pregoeiro Oficial e Equipe de Apoio, sediada na Rua Epitacio Leal Capibaribe, 16 - Tota Capibaribe - Riacho de Santo Antonio - PB, às 09:00 horas do dia 05 de Fevereiro de 2015, licitação modalidade Pregão Presencial, do tipo menor preço, para: CONTRATAÇÃO DE VEICULOS PARA ATENDER AS NECESSIDADES DE TRANSPORTES ESCOLAR DESTE MUNICIPIO. Recursos: previstos no orçamento vigente. Fundamento legal: Lei Federal nº 10.520/02 e Decreto Municipal nº 007/2013. Informações: no horário das 08:00 as 12:00 horas dos dias úteis, no endereço supracitado. Telefone: (083) 3641-1019.

Email: riachodesantoantonio.cpl@hotmail.com

Riacho de Santo Antonio - PB, 26 de Janeiro de 2015

SANDRO F SOUSA - Pregoeiro

Prefeitura Municipal de Cabaceiras
Gabinete do Prefeito
Secretaria de Administração, Finanças e Planejamento
Ato Convocação Conjunto nº 01 \ 2015

Solenidade: Entrega de Portarias – Data: 04\ 02/2015, às 8 horas, Local: Centro Social Liêta Farias.- Concursados: Maria Antonia Henrique Barbosa - 1° lugar - Cargo: Professora de Educação Básica I (infantil) \ Geane Araújo Barbosa, 2° lugar – cargo: Professora de Educação Básica I (infantil) \ Zenakilsa Andrade de Brito - 3° lugar - cargo: Professora de Educação Básica I (infantil) \ Sabrina Pereira de Lima Marques - 4° lugar, - cargo : Professora de Educação Básica I (infantil) \ \ Juliana Maria Soares dos Santos - 5° lugar - Cargo: Professora de Educação Básica I(infantil) \ Geovanize de Farias Sousa Araújo - 6° lugar, cargo: Professora de Educação Básica I (infantil) \ Lucimere dos Santos Rodrigues Aires - 7° lugar - cargo: Professora de Educação Básica I (infantil) \ Gisele Araújo Barbosa, 8° lugar, Cargo: Professora de Educação Básica I (infantil) \ Flávia Cabral Lopes da Silva - 9° lugar, Cargo: Professora de Educação Básica I (infantil) \ Alina Kadigina da Silva Barros - 1° lugar, para o cargo de Professora de Educação Básica I \ Iris do Céu Alves Feitosa - 2° lugar, para o cargo de Professora de Educação Básica I \ Maria Antonieta de Andrade Lima - 3° lugar - Cargo: Professora de Educação Básica I, \ Ismara Valéria de Farias Sousa - 4° lugar – Cargo: Professora de Educação Básica I,\ Kalina Barbosa Lopes - 5° lugar, Cargo: Professora de Educação Básica I, \ Ielba Valeska de Farias Sousa - 6° lugar - Cargo de Professora de Educação Básica I \ Sra. Maria Sandra de Andrade - 7° lugar - Cargo de Professora de Educação Básica I, \ Ednalva Figueira Silva -8° lugar, Cargo: Professora de Educação Básica I, \ Arieline Soares Nunes - 1° lugar –Cargo: Professora de Educação Básica II – Artes \ Tatyane Kelli de Lima Maciel - 1° lugar – Cargo: Professora de Educação Básica II – Ciências \Milena Marques Soares Farias - 2° lugar – Cargo: Professora de Educação Básica II – Ciências \ Marília Nóbrega Pereira de Farias -1° lugar - Cargo: Professora: Educação Básica II – Educação Física \ Carlos Costa Barbosa - 2° lugar – Cargo: Professor de Educação Básica II – Educação Física \ Luciano Guimarães de Andrade -1° lugar - Cargo: Professor de Educação Básica II – Geografia \ Maria Raquel Silva - 1° lugar - Cargo: Professora de Educação Básica II – História \ Roberta de Andrade Farias - 1° lugar - Cargo de Professora de Educação Básica II – Inglês \Ricardo Múcio Macêdo de Araújo - 1° lugar para o cargo de Professor de Educação Básica II – Português \ Gicele Macêdo Bernado Rocha Faustino - 1° lugar, Cargo: Merendeira \ Joab Jorge Leite Matos Júnior -2° lugar – Cargo:Merendeiro \ Alexandro Oliveira Sousa - 1° lugar - Cargo de Condutor de Veículos Transporte Escolar D \ José Lopes da Silva - 2° lugar – Cargo: Condutor de Veículos Transporte Escolar D \ Tumé José de Sousa Bertoldo -3° lugar – Cargo: Condutor de Veículos Transporte Escolar D, \ Ozanildo Borges Ferreira - 4° lugar - Cargo: Condutor de Veículos Transporte Escolar D, \ Renato Sílvio do Rêgo Santiago - 5° lugar – Cargo: Condutor de Veículos Transporte Escolar D, \ Fábio Márcio de Farias Sousa - 1° lugar – Cargo: Agente de Administração \ Sibeli Sampaio Pereira - 2° lugar – Cargo: Agente de Administração \ João Lázaro Lima de Farias -1° lugar, Cargo: Auxiliar de Serviços Gerais \ Marcelo de Sousa Ramos - 2° lugar - Cargo de Auxiliar de Serviços Gerais \ Gissele Costa de Araújo - 3° lugar – Cargo: Auxiliar de Serviços Gerais \ Rômulo José de Farias Lima Rolin - 4° lugar – Cargo: Auxiliar de Serviços Gerais \ Clarisse Sandra Marinho de Souza - 5° lugar – Cargo: Auxiliar de Serviços Gerais \ Marly Costa de Farias - 6° lugar – Cargo: Auxiliar de Serviços Gerais \ Reinaldo Cordeiro Florêncio - 7° lugar Cargo: Auxiliar de Serviços Gerais \ Genildo Manoel da Silva - 1° lugar – Cargo: Condutor de Veículos " D " Socorrista \ Max Roney de Farias Santos - 2° lugar – Cargo: Condutor de Veículos " D " Socorrista \ José Djanilson Galdino de Farias - 3° lugar – Cargo: Condutor de Veículos " D " Socorrista-

Cabaceiras, 23\01\2015.

Luiz Aires Cavalcante
Prefeito
Marcos Vinicius A. Cavalcante
Secretário.

Unimed Operadora Norte-Nordeste

EDITAL DE CONVOCAÇÃO

O Presidente da **CENTRAL OPERADORA DE PLANOS DE SAÚDE NORTE NORDESTE SOCIEDADE COOPERATIVA, inscrita sob CNPJ 10.540.020/0001-09 com sede Avenida Carneiro da Cunha, 55 Torre – João Pessoa/PB** no uso de suas atribuições estatutárias, convoca os Senhores Delegados de suas Filiadas em número de 06 (seis), para se reunirem em Assembleia Geral Ordinária, que se realizará no dia 26 de março de 2015, no Centro de Convenções do Hotel Courtyard By Marriot Recife à Av. Engenheiro Domingos, 4661 - Recife-PE, às 14h00, 15h00 e 16h00, respectivamente em 1ª, 2ª e 3ª convocações, quando será discutida a seguinte:

ORDEM DO DIA

1. Apreciação do Relatório de Atividades, Balanço Geral e Demonstração de resultados, acompanhados do Parecer do Conselho Fiscal, relativos ao exercício 2014;
2. Destinação das sobras do exercício 2014;
3. Apresentação e apreciação do Plano de Ação 2015;
4. Fixação da produção especial da Diretoria Executiva e diária para os Conselhos de Administração e Fiscal;
5. Eleição dos membros Conselho Fiscal para o exercício de 2015.

João Pessoa (PB), 26 de janeiro de 2015.

Darival Bringel de Olinda
Presidente

Obs.: A Assembleia ocorrerá fora da sede administrativa da Central Operadora possibilitando maior frequência dos delegados face a extensão geográfica de sua área de abrangência.

EDITAL DE CITAÇÃO
EDT.0004.000014-8/2014/SC

PRAZO: 20 (VINTE) DIAS
(ARTIGO 232, IV, CPC)

O Doutor RAFAEL CHALEGRE DO REGO BARROS, JUIZ FEDERAL DA 4ª VARA DA SUBSEÇÃO JUDICIÁRIA DE CAMPINA GRANDE/PB, na forma da lei etc.

FAZ SABER, aos que o presente edital virem, dele notícia tiverem ou interessar possa, que foi determinada a expedição do presente edital para CITAR o(a) ré(u), Sr(a). LUCIANO ARRUDA SILVA, RG nº 1927581 — SSP/PB, CPF nº 022.051.214-05, que se encontra em lugar incerto e não sabido, de todos os termos da ação AÇÃO CIVIL PÚBLICA DE IMPROBIDADE ADMINISTRATIVA nº 0001601-46.2013.4.05.8201, movida por MINISTÉRIO PUBLICO FEDERAL, MUNICIPIO DE CAMPINA GRANDE em face de VENEZIANO VITAL DO REGO SEGUNDO NETO, JOSE LUIZ JUNIOR, JOSE LUIZ DE SOUSA NETO, ANNA THEREZA CHAVES LOUREIRO, LUCIANO ARRUDA SILVA, para, querendo, respondê-la no prazo de 15 (quinze) dias (artigos 297 c/c 300 e 302 do Código de Processo Civil), ficando ciente o(a)(s) réu(é)(s) de que, não contestada a ação no prazo citado, presumir-se-ão por ele(a)(s) aceitos como verdadeiros os fatos articulados pelo(a)(s) autor(es)(a)(s) e será decretada sua revelia, em se tratando de direitos disponíveis, nos termos dos artigos 285 e 319 do Código de Processo Civil. Ciente que este juízo funciona Fórum da Justiça Federal, na Rua Edgar Vilarim Meira, s/n, Liberdade, Campina Grande/PB, com expediente no horário das 09h00 às 18h00, de segunda a sexta-feira. E para que chegue ao conhecimento de todos os interessados e ninguém possa alegar ignorância ou erro, é expedido o presente edital que será afixado no local de costume e publicado uma vez no órgão oficial, em face do que preceitua o artigo 232, III, e § 2º, do Código de Processo Civil. Dado e passado pela Secretaria da 4 ª Vara Federal, aos 25 de junho de 2014, na cidade de Campina Grande, Estado da Paraíba. Eu, RODRIGO DINIZ SIQUEIRA, Técnico Judiciário, o digitei. E eu, ANDRÉ FARIAS MENDONÇA, Diretor de Secretaria da 4ª Vara, o conferi e subscrevo.

Juiz Federal RAFAEL CHALEGRE DO REGO BARROS
Substituto da 4ª Vara Federal

ESTADO DA PARAÍBA
PREFEITURA MUNICIPAL DE PEDRA LAVRADA
2º AVISO DE LICITAÇÃO

PREGÃO PRESENCIAL Nº 00005/2015

Torna público que fará realizar através da Pregoeira Oficial e Equipe de Apoio, sediada na Rua Estudante Eliomar Cordeiro de Sousa, 99 - Centro - Pedra Lavrada - PB, às 09:00 horas do dia 12 de fevereiro de 2015, licitação modalidade Pregão Presencial, do tipo menor preço, para: CONTRATAÇÃO DE EMPRESA, PARA AQUISIÇÃO, DE FORMA PARCELADA DE MATERIAL DE CONSTRUÇÃO. Recursos: previstos no orçamento vigente. Fundamento legal: Lei Federal nº 10.520/02 e Decreto Municipal nº 095. Informações: no horário das 08:00 as 12:00 horas dos dias úteis, no endereço supracitado.

Telefone: (083) 33754345.

Email: licitacao@pedralavrada.pb.gov.br

Pedra Lavrada - PB, 26 de Janeiro de 2015

YANNA MARIA DE MEDEIROS - Pregoeira Oficial

CONSTRUTORA FIXAR INCORPORAÇÃO LTDA – CNPJ Nº 09.445.432/0001-80 – Torna público que a SUDEMA – Superintendência de Administração do Meio Ambiente, RLI-LIA nº 1413/2014 – Ref. ao Processo nº 2014-002927= Edf. Multifamiliar com 48 unds. Habitacionais =IT 11759882,61 – AC: 9697,34m² - NE: 22- L/ATV: Av. Ingá , s/n – Manaíra - João Pessoa – PB.Processo nº 2015-000191/TEC/LI-3774.

RRK EMPREENDIMENTOS LTDA – EPP - CNPJ/CPF Nº 02.600.992/0001-13 – Torna público que a SUDEMA – Superintendência de Administração do Meio Ambiente, emitiu a Licença Prévia nº 52/2015 em João Pessoa, 7 de janeiro de 2015 – Prazo: 365 dias. Para a atividade de: Loteamento com 500 lotes. Na (o) – Residencial Itatiunga 2ª Etapa, vale da Jurema, Patos – PB. Município: UF: PB. Processo: 2014-007752/TEC/LP-2261.

SANTA CRUZ RECREATIVO ESPORTE CLUBE – CNPJ Nº 08.905.846/0001-82 – Torna público que requereu a SUDEMA – Superintendência de Administração do Meio Ambiente, a Licença de Operação = Clube de Eventos e Recreação = IT:45mil = AC:1070m² - NE:14= L/ATV:Av. Flávio Ribeiro Coutinho nº 100. Cento. Santa Rita/PB. Processo nº 2015-000441/TEC/LO09317.

SEIXAS EMPREENDIMETOS IMOBILIÁRIOS – CNPJ/CPF Nº 10.347.791/0001-84 – Torna público que a SUDEMA – Superintendência de Administração do Meio Ambiente, emitiu a Licença de Operação nº 201/2015 em João Pessoa, 20 de janeiro de 2015 – Prazo: 730 dias. Para a atividade de: EDIFICAÇÃO MULTIFAMILIAR C/22 UNIDADES HABITACIONAIS, DOTADO E SISTEMA DE ESGOTAMENTO SANITÁRIO (FOSSA SÉPTICA E SUMIDOURO). Na (o) – Rua Gumerciano Cabral de Lucena, qd. 187 – LT.88 – Portal do Sol, Município: João Pessoa – UF.: PB. Processo: 2014-008920/TEC/LO-9117.

PREFEITURA MUNICIPAL DE MONTEIRO
Secretaria Municipal de Administração
Gerência de Licitações
AVISO DE LICITAÇÃO - PREGÃO PRESENCIAL Nº. 0.6.007/2015 - SRP

A Comissão Permanente de Licitação da Prefeitura Municipal de Monteiro, através do Pregoeiro Oficial e Equipe de Apoio, devidamente nomeados pela Prefeita do Município, TORNA PÚBLICO e comunica aos interessados que se encontra aberta à licitação na modalidade Pregão Presencial nº. 0.6.007/2015 - SRP, a ser realizada no dia 06/02/2014 às 10h00min (horário local), que tem por objeto Sistema de Registro de Preços, para Aquisição de Câmeras de Monitoramento, para suprir as necessidades da Prefeitura Municipal. O edital e seus anexos, encontra-se disponível no setor de licitação da Prefeitura Municipal de Monteiro, situado a Rua Dr. Alcindo Bezerra de Menezes, n° 13, 1º Andar, Centro, Monteiro – PB, Informações pelo telefone (83) 3351-1544.

Monteiro-PB, 26 de Janeiro de 2015.

Erinaldo Araujo Sousa
Pregoeiro

PREFEITURA MUNICIPAL DE PRATA – PB
AVISO DE LICITAÇÃO

PREGÃO PRESENCIAL Nº. 004/2015

A Prefeitura Municipal de Prata – PB, através da Pregoeira abaixo transcrita, TORNA PÚBLICO e comunica aos interessados que se encontra aberta Licitação na modalidade PREGÃO PRESENCIAL nº. 004/2015, do tipo "Menor Preço", objetivando a Contratação de serviços técnicos especializados em apoio administrativo. Data de abertura: 12/02/2015 às 09h00min (Horário Local). Cópia do Edital e demais documentos pertinentes estarão à disposição no Setor de Licitações da Prefeitura de Prata, à Avenida Ananiano Ramos Galvão, s/nº, Centro, no horário de expediente. Outras informações pelo Telefone (83) 3390-1109.

Prata, 26 de janeiro de 2015.

Cristiana de Fátima da Silva – Pregoeira

PREFEITURA MUNICIPAL DE PRATA – PB
AVISO DE LICITAÇÃO

PREGÃO PRESENCIAL Nº. 005/2015

A Prefeitura Municipal de Prata – PB, através da Pregoeira abaixo transcrita, TORNA PÚBLICO e comunica aos interessados que se encontra aberta Licitação na modalidade PREGÃO PRESENCIAL nº. 005/2015, do tipo "Menor Preço", objetivando a Aquisição de Combustíveis e derivados de petróleo. Data de abertura: 12/02/2015 às 10h30min (Horário Local). Cópia do Edital e demais documentos pertinentes estarão à disposição no Setor de Licitações da Prefeitura de Prata, à Avenida Ananiano Ramos Galvão, s/nº, Centro, no horário de expediente. Outras informações pelo Telefone (83) 3390-1109.

Prata, 26 de janeiro de 2015.

Cristiana de Fátima da Silva – Pregoeira

PREFEITURA MUNICIPAL DE PRATA – PB
AVISO DE LICITAÇÃO

PREGÃO PRESENCIAL Nº. 006/2015

A Prefeitura Municipal de Prata – PB, através da Pregoeira abaixo transcrita, TORNA PÚBLICO e comunica aos interessados que se encontra aberta Licitação na modalidade PREGÃO PRESENCIAL nº. 006/2015, do tipo "Menor Preço", objetivando o Fornecimento de refeições. Data de abertura: 12/02/2015 às 12h00min (Horário Local). Cópia do Edital e demais documentos pertinentes estarão à disposição no Setor de Licitações da Prefeitura de Prata, à Avenida Ananiano Ramos Galvão, s/nº, Centro, no horário de expediente. Outras informações pelo Telefone (83) 3390-1109.

Prata, 26 de janeiro de 2015.

Cristiana de Fátima da Silva – Pregoeira

PREFEITURA MUNICIPAL DE CAMALAÚ
AVISO DE LICITAÇÃO

PREGÃO PRESENCIAL Nº. 001/2015

A Prefeitura Municipal de Camalaú através do Pregoeiro abaixo transcrito TORNA PÚBLICO e comunica aos interessados que se encontra aberta Licitação na modalidade PREGÃO PRESENCIAL Nº. 001/2015, do tipo Menor Preço, objetivando a Contratação de Serviços Técnicos Especializados em Apoio Administrativo. Data de Abertura: 09/02/2015 às 09:00h. O Edital pode ser obtido na sede da Prefeitura de Camalaú, situada à Rua Nominando Firmo, 56, centro – Camalaú - PB. Maiores informações através do telefone (83) 3302-1013, no horário das 08:00 às 12:00.

Camalaú - PB, 26 de janeiro de 2015.

José Fagner Barbosa Alves – Pregoeiro

PREFEITURA MUNICIPAL DE CAMALAÚ
AVISO DE LICITAÇÃO

PREGÃO PRESENCIAL Nº. 002/2015

A Prefeitura Municipal de Camalaú através do Pregoeiro abaixo transcrito TORNA PÚBLICO e comunica aos interessados que se encontra aberta Licitação na modalidade PREGÃO PRESENCIAL Nº. 002/2015, do tipo Menor Preço, objetivando a Contratação de Serviços de Consultoria e Assessoria na Área de Planejamento e Elaboração de Projetos para Captação de Recursos em Favor do Município de Camalaú - PB. Data de Abertura: 09/02/2015 às 11:00h. O Edital pode ser obtido na sede da Prefeitura de Camalaú, situada à Rua Nominando Firmo, 56, centro – Camalaú - PB. Maiores informações através do telefone (83) 3302-1013, no horário das 08:00 às 12:00.

Camalaú - PB, 26 de janeiro de 2015.

José Fagner Barbosa Alves – Pregoeiro

PREFEITURA MUNICIPAL DE CAMALAÚ
AVISO DE LICITAÇÃO

PREGÃO PRESENCIAL Nº. 003/2015

A Prefeitura Municipal de Camalaú através do Pregoeiro abaixo transcrito TORNA PÚBLICO e comunica aos interessados que se encontra aberta Licitação na modalidade PREGÃO PRESENCIAL Nº. 003/2015, do tipo Menor Preço, objetivando a Aquisição de Combustíveis. Data de Abertura: 09/02/2015 às 14:00h. O Edital pode ser obtido na sede da Prefeitura de Camalaú, situada à Rua Nominando Firmo, 56, centro – Camalaú - PB. Maiores informações através do telefone (83) 3302-1013, no horário das 08:00 às 12:00.

Camalaú - PB, 26 de janeiro de 2015.

José Fagner Barbosa Alves – Pregoeiro

PREFEITURA MUNICIPAL DO CONGO
AVISO DE LICITAÇÃO

PREGÃO PRESENCIAL Nº. 0.002/2015

A Prefeitura Municipal do Congo através do Pregoeiro abaixo transcrito TORNA PÚBLICO e comunica aos interessados que se encontra aberta Licitação na modalidade PREGÃO PRESENCIAL Nº. 0.002/2015, do tipo Menor Preço, objetivando a Contratação de serviços técnicos especializados em apoio administrativo. Data de Abertura: 11/02/2015 às 14:00h. O Edital pode ser obtido na sede da Prefeitura do Congo, situada à Rua Senador Rui Carneiro. s/n, Centro, Congo – Paraíba. Maiores informações através do telefone (83) 3359-1100, no horário das 08:00 às 12:00.

Congo - PB, 26 de janeiro de 2015.

Jario Thaygo dos Santos Farias – Pregoeiro

ALBERTO NÓBREGA DE MEDEIROS – BAR- ME – CNPJ Nº 24.279.218/0001-95 – Torna público que requereu a SUDEMA – Superintendência de Administração do Meio Ambiente, a R.L.O nº 1360/2013, ref. proc. nº 5693/2010 – Bar Com Música ao Vivo = IT: 30mil= AC: 457m²= NE: 10= L/ATV: Ru Beraldo de Oliveira nº 237. Mangabeira – JP. Processo nº 2015-000401/TEC/LO-9306.

M A ALIMENTOS LTDA – CNPJ Nº 21.249.571/0001-34 – Torna público que requereu a SUDEMA – Superintendência de Administração do Meio Ambiente, a Licença de Instalação – Construção de uma unidade comercial = IT: 80mil = AC: 360m² = NE: 01 = L/ATV: Av. Guarabira, nº 645, Manaíra – JP. Processo nº 2014-008988/TEC/LI-3727.

OCA CONSTRUÇÃO E INCORPORAÇÃO LTDA-ME – CNPJ: 08.571.236/0001-90, torna público que requereu à SUDEMA – Superintendência de Administração do Meio Ambiente em 23/01/2015 LICENÇA DE INSTALAÇÃO –Empreendimento com 100 apartamentos e 18 bangalôs e outros – Loteamento Enseada de Jacumã – Praia de Coqueirinho – Município de Conde – UF: PB - CEP: 58.323-970 - Processo: 2015-000432/TEC/LI-3803.

ROBERTO MACHADO DE CAMPOS JÚNIOR, CPF/MF 645.400.654-91, torna público que RECEBEU da SUDEMA a Licença de Operação – nº 4556/2014 Proc 2013-007817/TEC/LO-6581, para o imóvel comercial tipo Galpão, construído no Lote de Terreno situado na Rod BR 230, km 07, Lt 02, Q 82, no Lot Jardim América, Cabedelo PB

VAREJÃO DOS MEDICAMENTOS

VAREJÃO DOS MEDICAMENTOS GENÉRICOS E SIMILARES

GENÉRICOS E SIMILARES

COM ATÉ **50%** DE DESCONTOS

FARMÁCIA POPULAR DO BRASIL

AQUI TEM FARMÁCIA POPULAR

REMÉDIOS GRÁTIS

OU COM AtÉ 90% DE DESCONTO em anticoncepcionais, medicamentos para rinite, colesterol, osteoporose, fraldas geriatricas entre outros

ESTA FARMÁCIA É CREDENCIADA AO FARMÁCIA POPULAR.
E É POR MEIO DESTE PROGRAMA DO GOVERNO QUE VOCÊ TEM DIREITO A MEDICAMENTOS COM ATÉ 90% DE DESCONTO. NO CASO DE HIPERTENSÃO E DIABETES, OS MEDICAMENTOS SÃO GRATUITOS.

HIPERTENSÃO, DIABETES E ASMA

CONSULTE REGULAMENTO NO BALCÃO

SAÚDE NÃO TEM PREÇO

SUS

VENHA ADQUIRIR SEU

VAREJÃO DOS MEDICAMENTOS GENÉRICOS E SIMILARES

CARTÃO FIDELIDADE

(83) 3241-7744

CARTÃO FIDELIDADE

VAREJÃO DOS MEDICAMENTOS
TEM SEMPRE UM PERTINHO DE VOCÊ
DIVIDIMOS SUAS COMPRAS EM ATÉ
6X NOS CARTÕES
HIPER VISA MASTER

PARCELA MÍNIMA R$ 15,00

SUPLEMENTO DE CÁLCIO

CALCITÔNICO B12 SEM AÇUCAR
Suplemento de Cálcio, Vitamina D3, e Vitamina B12
150 ml
R$ 13,90

ADULTO E PEDIÁTRICO

CALCITÔNICO D3
Suplemento Vitamínico
Cálcio e vitamina D
60 cpr
R$ 3 x 9,96

FAMÍLIA LAVITAN

CADA R$ 3 x DE 9,96

SABONETE ÍNTIMO DERMAFEME
KIT COM 2 UND
R$ 13,99

VALIDADE 30/03/2015, OU ENQUANTO DURAR O ESTOQUE

FRALDA GERIÁTRICA Big Life
PACOTE ECONÔMICO M.G.EG

CADA R$ 35,60

FRALDA Baby Fral
PACOTE ECONÔMICO P.M.G.EG

CADA R$ 24,90

E AINDA! NA COMPRA DE 3 CX DO MESMO MEDICAMENTO A 4 É GRÁTIS
EXCETO PRODUTOS DESSE ENCARTE, CONFIRA A LISTA DE MEDICAMENTOS NO BALCÃO

AO PERSISTIREM OS SINTOMAS PROCURE O MÉDICO LEIA A BULA

GRANDE JOÃO PESSOA

- MATRIZ: Av. Visconde de Pelotas, 161 TEL. 3222-4735
- OITIZEIRO: Av. Cruz das Armas, 3142 Tel: 3233-1212
- CENTRO: PRAÇA 1817, N. 112 Tel. 3241-7744
- MANG. I: R: Elias Pereira de Araújo, 100 TEL. 3239-6282
- MANG.I: Av. josefa Taveira, 457 TEL. 3238-6468
- B. DOS ESTADOS: Av. Joaquim Pires, 584 TEL. 3243-4265
- TORRE: Av: Epitácio Pessoa, 25 Tel. 3224-8609
- OITIZEIRO: Av: Cruz das Armas, 3042 Tel. 3234-2340
- TAMBAÚ: Av. Olinda, 598 TEL. 3247-2529
- TORRE: R. Barão de Mamanguape, 550 TEL 3244-5224
- BANCÁRIOS: Av. Cel. José C. da Nóbrega, 30 TEL. 3235-4700
- VALENTINA: R. Insp. Emília de Mendonça, 338 TEL.3255-3525
- MANAIRA: Av. Flávio R. Coutinho, 167 L.18 Tel. 3246-7620
- RANGEL: Av. 2 de Fevereiro TEL. 3223-1429
- VARADOURO: R. Amaro Coutinho, 20 Tel. 3241-5235
- SAPÉ: Av. Com. Renato R. Coutinho, 1704 TEL. 3283-2600
- TIBIRÍ: Av. João Pessoa (Prox. a feira) TEL. 3241-9950
- SANTA RITA: R. São João, 86 TEL. 3229-0083
- BAYEUX: Av. Engenheiro de Carvalho, 128 TEL. 3232-3112
- MARIO ANDREAZA: Av. Genival Guedes, 683 Tel. 3232-8827
- COLINAS DO SUL Rua Joaquim Monteiro da Franca, 585 Tel. 3220-1423
- GEISEL: Av. Valdemar Galdino Naziazeno, 990 TEL. 3231-3427

CAMPINA GRANDE A

ENTREGA É GRÁTIS

EXCETO P/ PROGRAMA FARMÁCIA POPULAR DO BRASIL

- MATRIZ: CENTRO: Rua. Marques do Herval, 139 - TEL. 3341-3404
- CENTRO: Av. Marechal Floriano Peixoto, 837 - TEL. 3322-4883
- SANTA ROSA: Rua. Do Sol, 225 - TEL. 3341-7206
- JOSÉ PINHEIRO: Av. Campos Sales , 278- L .02 - TEL. 3335-4248

Clubes profissionais discutem ajustes do Programa Gol de Placa
Página 22

DO LITORAL AO SERTÃO

Natação para crianças carentes

Ministério do Esporte aprova projeto que vai beneficiar 900 pessoas

Marcos Lima
marcosauniao@gmail.com

FOTO: Divulgação

Projeto "Natação Cidadã" será administrado pela Federação de Esportes Aquáticos da Paraíba em João Pessoa e no interior

Novecentas crianças consideradas carentes, na faixa etária entre 7 a 12 anos, residentes em João Pessoa e no interior do Estado, terão aulas de natação gratuitas com professores altamente capacitados, sob a supervisão da Federação de Esportes Aquáticos da Paraíba, dentro do Projeto "Natação Cidadã - Levando Natação do Litoral ao Sertão".

Esta prática esportiva é fruto de projeto da federação aprovado pelo Governo Federal, através da Lei de Incentivo ao Esporte do Ministério do Esporte. "Além de ensinar a nadar, todos vinculados ao projeto estarão imbuídos na segurança, melhoria da saúde, socialização e melhoria da qualidade de vida dessas crianças", disse ontem Antônio Meira Leal, presidente da federação.

Ainda esta semana, de acordo com o dirigente, a Federação de Esportes Aquáticos fará contatos com outras instituições para fazer parte do projeto como parceiros. "A FEAP levou em consideração a segurança das crianças, pois, nos seus dias de laser, elas procuram se divertir em rios, poços, açudes, riachos entre outros e a incidência de afogamentos é muito grande, além da falta de oportunidade de acesso a um parque aquático e sem este acesso não haverá aprendizagem", alegou Antônio Meira.

Ele acrescentou que "como consequência, estas crianças que frequentam estes locais aquáticos sem saber nadar e sem se proteger, tem proporcionado um grande número de afogamentos. Ensinar a nadar e a se proteger são os objetivos mais específicos deste projeto".

Belo volta as atenções para estreia no Paraibano

Com o término da pré-temporada, quando venceu o Alecrim-RN (6 a 0), no último sábado, o Botafogo retornou ontem aos treinamentos visando a estreia no Paraibano, diante do Miramar às 18h, no próximo sábado, no Almeidão. Além da competição local, o Belo estreia na próxima terça-feira, contra o River-PI, no Almeidão pelo Nordestão. Outro desafio será a briga pelo acesso à Série B do Brasileirão/2016. Com uma agenda cheia na temporada, o Alvinegro inicia o primeiro desafio que será o Estadual, com o jogo antecipado para o sábado – a tabela previa para o domingo – devido à mudança de jogo contra os piauienses.

Auto viaja hoje para enfrentar o Atlético em Cajazeiras

O Auto Esporte embarca hoje, após o almoço, com destino a Cajazeiras, para enfrentar amanhã, às 20h30, o Atlético, no Estádio Perpetão, pela 3ª rodada do Estadual. Depois de ganhar do Miramar de Cabedelo (2 a 1), no último domingo, no Almeidão, o Alvirrubro busca a primeira vitória fora de casa, já que perdeu na estreia para o Sousa (1 a 0). Para o compromisso no Sertão paraibano o treinador Jazon Vieira espera contar com Gessé (goleiro), Alenilson (zagueiro), Rogerinho (lateral-esquerdo) e Rafael Freitas (atacante). Os novos reforços aguardam as liberações para ficarem à disposição da comissão técnica. Caso não conte com as novas aquisições, o time deve ser o mesmo que venceu o Miramar.

Dez anos depois, Treze estreia com time 100% sem problema

Após dez anos, o Treze estreia no Campeonato Paraibano com a força máxima a disposição do treinador Everton Goiano. A equipe vai encarar o Santa Cruz de Santa Rita, no próximo domingo, às 16h, no Estádio Presidente Vargas. Nos últimos anos o Galo da Borborema sempre teve problemas de regularização ou contusões, preocupando a comissão técnica que não contava com todo o grupo para o desafio.

Diante da boa situação e com os atletas à disposição, resta ao comandante trezeano colocar o que tem de melhor para começar vencendo na disputa. "É bom saber que o elenco está inteiro e preparado para brigar pela vitória na estreia. Iremos colocar o que tem de melhor contra o Santa", avaliou Goiano.

EM JOÃO PESSOA

Maranhense conquista título brasileiro de xadrez

Ivo Marques
ivo_esportes@yahoo.com.br

O maranhense Rafael Leitão confirmou o favoritismo e mostrou porque é o enxadrista número 1 do país ao vencer o Campeonato Brasileiro de Xadrez Categoria Absoluto, disputado entre os dias 17 e 25 de janeiro, em João Pessoa. No confronto com os 12 melhores do Brasil, Rafael teve dificuldades, mas conseguiu superá-las e ganhou mais um título na sua carreira. O segundo colocado foi o paulista Felipe El Dedes. A competição foi disputada no hotel Cabo Branco Atlântico e transmitida para vários países da Europa.

Entre os paraibanos, a melhor colocação foi de Francisco Cavalcanti. Ele terminou na sétima colocação geral e segundo lugar na região Nordeste. "O nível da competição foi alto e oscilei durante as disputas, mas gostei de minha colocação, porque fora o campeão brasileiro, que era do Maranhão, eu fui o melhor de toda a região Nordeste, o que me deixa muito feliz", disse o paraibano.

FOTO: Divulgação

Rafael Leitão confirmou favoritismo e se sagrou campeão nacional

FOTO: Geraldo Varela

A Taça Kika atingiu seus objetivos e chegou ao final no último domingo, na Praia de Cabo Branco

CAMPEÕES

Apcef e HCP são destaques da Taça Kika de Handebol Beach

A 19ª Taça Kika de Handebol Beach (Handebol de Areia), se encerrou no último domingo, na Praia de Cabo Branco, em João Pessoa, e as equipes da capital foram as principais destaques da competição, que contou com a presença de 52 equipes, nas categorias masculina e feminina dos Estados da Paraíba, Pernambuco, Alagoas e Rio Grande do Norte.

Disputada em diversas categorias, da Pré-mirim ao Adulto, a competição atraiu centenas de desportistas, no entanto, uma das provas mais disputadas foi na categoria Adulta Masculina quando o HCP/Construtora Vigamento enfrentou na final o HCP/Unipê, duas equipes da capital, com atletas de vasta experiência nacional. O título ficou com o HCP/Construtora Vigamento.

Na categoria Adulta Feminina, a Paraíba também brilhou e as equipes da Apcef/Investe ficaram com o título após vencer o HCP.

Para Rossana Marques, técnica da Seleção Brasileira Feminina e organizadora da competição, o objetivo foi alcançado e a Paraíba mais uma vez serviu de referência neste esporte. **(ML)**

NO ALMEIDÃO

Tabajara inaugura cabine de transmissão

A crônica esportiva paraibana compareceu em grande número, no último domingo, na inauguração da nova cabine de transmissão da Rádio Tabajara, nas dependências do Estádio Almeidão, em João Pessoa, que leva o nome do radialista Ivan Bezerra, um dos mais conceituados cronistas da Paraíba e do Brasil. O espaço é um dos mais modernos do país e foi projetado por uma equipe profissional de arquitetos e engenheiros da capital.

A inauguração contou com a presença da superintendente da emissora, Maria Eduarda Santos e representantes da Secretaria de Estado da Juventude, Esporte e Lazer (Sejel-PB), e da Associação dos Cronistas Esportivos da Paraíba (Acep).

"Uma homenagem justa a alguém que há muito tempo trabalha na equipe de esportes da emissora e com mais de 80 anos continua sendo o principal comentarista esportivo da Paraíba", disse a superintendente da Rádio Tabajara, Maria Eduarda Santos. "Se trata de um reconhecimento por tudo aquilo que tenho feito ao longo da minha trajetória esportiva na Paraíba e no Brasil. Cada homenagem que recebo divido com todos que integram a Acep", comemorou Ivan Bezerra. **(ML)**

FOTO: Geraldo Varela

Ivan Bezerra recebeu nome de cabine da Tabajara no Almeidão

Clubes discutem novos ajustes no Programa Gol de Placa

Reunião na Sejel define avanços para facilitar a vida dos clubes

Nove dos dez clubes profissionais que estão inseridos na tabela do Campeonato Paraibano deFutebol 2015 estiveram reunidos nessa segunda-feira (26) na sede da Secretaria de Estado da Juventude, Esporte e Lazer (Sejel) com o titular da pasta, Tibério Limeira, no intuito de discutir assuntos relacionados ao Programa Gol de Placa. No encontro, que também contou com a presença do presidente da Federação Paraibana de Futebol, Amadeu Rodrigues e do assessor especial da Secretaria de Estado da Receita (SER), Jair Moreira, ficou decidido que cada clube pagará somente um tipo de imposto. O coordenador do programa, Antônio Vasconcelos, afirmou que até 2013, cada equipe depois que recebia o benefício da Energisa, empresa responsável pelo repasse, ainda tinha de pagar 5% referente ao INSS e ainda pagava esse mesmo valor após cada partida "Depois da reunião, ficou tudo entendido que depois dos jogos, os times não precisarão mais pagar os 5% dos ingressos do Gol de Placa, o que melhorou para eles", frisou. Para o representante do Atlético de Cajazeiras, Tassiano Gadelha, a ideia foi um benefício a mais para os clubes. "O time agora só precisará pagar o percentual dos ingressos vendidos que não são do Gol de Placa. Antigamente todo o borderô teria que pagar e agora não vai mais", concluiu o atleticano.

O Botafogo é o clube que mais recursos receberá do Gol de Placa, num total de R$ 1.045.282,56, vindo depois o Campinense com R$ 564.919,17. O Treze é o terceiro com R$ 252.263,71 ficando os demais clubes com R$ 1.239.666,00.

O clube que representar a Paraíba na Série D vai receber R$ 75.168,56. No total, o programa vai destinar R$ 3.177.300,00.

A lei que instituiu o Programa Gol de Placa é a de Nº 8.567, de junho de 2008. O torcedor poderá trocar notas fiscais no valor de no mínimo R$ 50,00 por ingressos. Os locais de troca de ingressos são determinados pelos clubes, dias antes das partidas. Aqueles torcedores participantes do Programa Bolsa Família, do Governo Federal, só necessitam juntar notas fiscais no valor mínimo de R$ 10,00. Posteriormente, os clubes trocam os ingressos por dinheiro, no valor de R$ 10,00 por ingresso, dentro da cota já estabelecida para o clube, em cada competição que participar.

FOTO: Stefano Wanderley

O secretário da Sejel, Tibério Limeira, comandou a reunião com os representantes de clubes do Programa Gol de Placa

Geraldo Varela

varellajp@yahoo.com.br

Arbitragem da PB sem prestígio nacional

A arbitragem paraibana não tem gozado de muito prestígio em âmbito nacional. Isso ficou evidenciado no relatório apresentado pela Comissão Nacional de Arbitragem de Futebol, exposto no site da CBF, mostrando as atuações de todos que compõem o quadro e estão em atividade nos últimos 10 anos até novembro de 2014. Obviamente que a relação só inclui quem ainda está na Relacional Nacional de Arbitragem de Futebol.

Para se ter uma ideia, o mais laureado do Brasil é o catarinense Heber Roberto Lopes com 374 atuações em Copa do Brasil, Séries A, B, C e D. O nordestino melhor colocado é de Pernambuco, Sandro Meira Ricci com 152. Tem alagoano, sergipano, matogrossense e até brasiliense na nossa frente. Pela relação divulgada pela CBF o nosso paraibano melhor colocado é João Bosco Satyro com 31 atuações, mas Renan Roberto aparece em melhor posição porque apitou um jogo da Série A, embora tenha apenas 24 arbitragens.

Espera-se que José Renato - deixou a CBF ano passado com 24 atuações - no comando da Comissão Estadual possa realizar um trabalho capaz de possibilitar maiores atuações de nossos árbitros, inclusive na Série A. Vejam vocês que nos últimos 10 anos apenas Renan Roberto conseguiu a proeza. Se bem que 2013 e 2014 foram terríveis. Primeiro por aquela briga entre o Treze e a CBF quando o representante paraibano foi à Justiça Comum para disputar a Série C e conseguiu.

Depois a CBF retaliou e nossos árbitros quase não trabalharam em 2013. Ano passado houve uma melhora, mas com números inexpressivos. A verdade é que temos bons árbitros, capazes de levar qualquer jogo da Série A. Falta tão somente oportunidade e quem sabe se este ano não teremos novidades. José Renato e o presidente Amadeu Rodrigues precisam cobrar bastante da CBF pelos nossos árbitros que não devem a ninguém no Brasil.

FOTO: Blog do garotão

Pivô da discórdia

O atacante Júnior Mandacaru nem foi visto domingo passado no Estádio Almeidão por conta do jogo Auto Esporte 2 x 1 Miramar. É que ele é o pivô do protesto do Miramar já em discussão no TJD porque o time portuário alegou que o jogador ainda tinha contrato de empréstimo e não podia simplesmente retornar ao clube de origem sem o consentimento do Miramar. Júnior atuou na primeira rodada do Campeonato Paraibano quando o Auto perdeu de 1 a 0 para o Sousa. Se o Auto não o escalou no domingo passado supõe-se que a situação é delicada. Quem vai dizer se o jogador atuou irregular será a Corte desportiva.

Botafogo

O Botafogo finalmente encheu os olhos de seus torcedores de esperança no tricampeonato estadual depois da excelente exibição diante do Alecrim-RN. Não pela goleada de 6 a 0, mas pela forma como os jogadores se entregaram na partida. Estava lá e gostei do que vi.

Brasinha

O artilheiro do Campeonato Paraibano de 2015 vem da Cidade Sorriso e é uma brasa. Me refiro a Brasinha que marcou os dois gols contra o Lucena e já tinha feito em cima do Auto na estreia da competição.

Bom começo

Vi o segundo tempo do jogo do Flamengo contra o São Paulo e o torcedor rubro-negro já percebeu que a temporada tende a ser diferente de 2014. Um time bem mais consistente e veloz como quer o técnico Luxemburgo.

Rodada dupla

Mais uma rodada dupla vai acontecer amanhã no Estádio Almeidão. Como a Graça continua fechada e o Teixeirão interditado - a Vila Olímpica está em fase de liberação e só começa a ter jogos no dia 7 de fevereiro, os jogos Miramar x Santa e CSP x Sousa acontecem no Almeidão.

PARTICIPAÇÃO NEGATIVA

João Bosco lidera número de jogos nacionais

Ivo Marques
ivo_esportes@yahoo.com.br

FOTO: Divulgação

João Bosco tem mais atuações que Renan, mas ainda não apitou jogo da Série A

Um levantamento feito pela Confederação Brasileira de Futebol mostra uma participação muito ruim da arbitragem paraibana em competições nacionais, nos últimos anos. De acordo com os dados da pesquisa da CBF, até novembro de 2014, o árbitro da Paraíba com o maior número de participações em competições organizadas pela entidade é Renan Roberto de Souza, na modesta 65ª colocação no ranking, com apenas 24 arbitragens, sendo divididas da seguinte forma: 7 jogos da Copa do Brasil, apenas 1 do Campeonato Brasileiro da Série A, 12 da Série B, 1 da Série C e 3 da Série D.

Fora Renan Roberto, o outro único árbitro da Paraíba classificado como CBF 1 é João Bosco Sátiro, que até hoje só teve 5 participações como árbitro central na Copa do Brasil, nenhuma no Campeonato Brasileiro da Série A, 15 na Série B, 3 na Série C e 8 na Série B, fazendo um total de apenas 31 vezes, desde que passou a fazer parte do quadro da CBF. Ele é apenas o 130º colocado no ranking distribuído pela entidade.

Para o coordenador estadual de arbitragem da Federação Paraibana de Futebol, José Renato, 2014 foi um ano terrível para a arbitragem paraibana, e havia uma falta de diálogo com a CONAF que agora ele pretende resolver. "Nós estamos reatando este diálogo com a CBF. Eu sou amigo de Sérgio Correia, presidente da Comissão Nacional de Arbitragem, e já tive uma boa conversa com ele sobre a necessidade de se aproveitar melhor o nosso quadro de árbitros. Ele se prontificou a olhar com bons olhos a minha reivindicação", disse o coordenador.

Renan Roberto não concorda totalmente com José Renato. Segundo ele, os árbitros paraibanos têm meia culpa, porque precisam se preparar melhor para atender aos critérios rígidos impostos pela Comissão Nacional de Arbitragem. "Mas claro que também falta um pouco de boa vontade da Conaf para com alguns colegas paraibanos, que já estão em um bom nível. Temos que atacar nas duas áreas, melhorando nosso preparo físico e técnico e ao mesmo tempo, estabelecer um melhor relacionamento com a CBF", disse Renan

Para João Bosco Sátiro, as perspectivas para 2015 são muito boas. "No meu caso, acho que este será o ano de voltar ao cenário nacional. Estou me preparando muito para quando for convocado, mostrar um grande trabalho. Já comecei tendo uma boa chance, sendo escolhido para apitar o jogo Coruripe x Socorrense, na quarta -eira, dia 4 de fevereiro, pela Copa do Nordeste", disse o árbitro, que neste jogo terá a companhia de mais dois paraibanos como assistentes: Oberto Santos e Márcio Freire.

FLAMENGO

Após título, elenco ganha folga

Jogadores valorizam a conquista do Torneio em cima de rivais

Sem a taça do Torneio Super Series - que veio na bagagem -, conquistado no último domingo, após a vitória por 1 a 0, sobre o São Paulo, na Arena Amazônia, em Manaus, a delegação do Flamengo retornou ao Rio de Janeiro, na manhã de ontem. Acompanhados pelo presidente Eduardo Bandeira de Mello, os jogadores desembarcaram no Aeroporto Internacional Antônio Carlos Jobim, às 8h40.

Autor do título do torneio da capital amazonense, que ainda teve o Vasco como participante, o zagueiro Sqamir chegou ao Rio animado. Na opinião dele, o Flamengo iniciará a temporada melhor que os rivais cariocas.

"Nossa equipe está com uma base bem montada desde o ano passado. Por isso, creio que saímos na frente, sim, em relação aos nossos rivais" disse o zagueiro Samir.

No desembarque, o goleiro Paulo Victor, um dos destaques do time Rubro-Negro contra o São Paulo, foi um dos mais requisitados para fotos e autógrafos. O jogador também se disse bastante confiante em um grande ano.

"Eu estava sentindo falta de uma pré-temporada em que eu pudesse trabalhar. Enfrentamos equipes grandes nesta preparação para o Carioca. Isto é muito importante. É uma temporada longa e vamos começar bem o ano" disse.

Invicto

O Flamengo disputou três partidas neste período de pré-temporada (contra Shakhtar Donetsk, da Ucrânia, Vasco e São Paulo), e não levou nenhum gol. Esta boa fase da defesa faz parte de um planejamento dos jogadores rubro-negros, de acordo com o goleiro Paulo Victor. Com a meta cumprida e o título do Torneio Super Series, disputado na Arena da Amazônia, em Manaus, o camisa 48 da Gávea ressaltou que 2015 será de conquistas para o time.

- Tínhamos um planejamento de não sofrer gol nestes amistosos. E isso foi cumprido, mas isso não se deve apenas ao Paulo Victor e sim ao time todo. Fico feliz de sair campeão e de não ser vazado nos jogos. Esse ano será de conquistas. O Flamengo hoje tem outra cara. A tendência é crescermos cada vez mais - disse o goleiro, ainda na zona mista após a final, quando foi

Os jogadores foram liberados e a reapresentação será amanhã no Ninho do Urubu, à tarde, quando iniciarão a preparação para a estreia no Campeonato Carioca, sábado, às 19h30, no Moacyrzão. tietado por torcedores.

FOTOS: Reprodução

O goleiro Paulo Victor foi um dos mais assediados na chegada do Flamengo no Rio de Janeiro após ganhar Torneio em Manaus

CORINTHIANS

Campeões da Copinha vão reforçar a equipe

O Corinthians poderá ter até 14 jogadores revelados pelo próprio clube no elenco profissional desta temporada. Embalados pelo título da Copa São Paulo de Futebol Junior, o zagueiro e capitão Rodrigo Sam, o volante Marciel, o meia Matheus Cassini e o atacante Gabriel Vasconcelos, conforme o LANCE!Net revelou na última sexta-feira, deverão ser promovidos pelo técnico Tite, que acompanhou in loco a vitória alvinegra por 1 a 0 na final em cima do Botafogo-SP, no último domingo, no Pacaembu.

O quarteto fará companhia ao lateral esquerdo Guilherme Arana, ao zagueiro Pedro Henrique e ao atacante Gustavo Tocantins, que também participaram da campanha vitoriosa do Timãozinho na Copinha deste ano e já fazem parte do elenco principal desde o ano passado.

O meia paraguaio Gustavo Viera, autor do gol do título do Brasileirão Sub-20 no fim do ano passado, também vive a expectativa de ser promovido. Atualmente, ele está defendendo a seleção do Paraguai na disputa o Sul-Americano da categoria, no Uruguai.

Além deles, Tite tem à disposição no grupo alvinegro os também pratas da casa Matheus Vidotto (goleiro), Zé Guilherme (goleiro), Fagner (lateral direito), Yago (zagueiro), Matheus "Pirulão" Pereira (meia) e Malcom (atacante). Atualmente, o Corinthians tem 31 jogadores no elenco profissional.

INVESTIGAÇÃO DA FIFA

Real Madrid não vê problema algum com jogadores jovens

O diretor de relações internacionais do Real Madrid, Emílio Butragueño, diz que o clube não está preocupado com a investigação da Fifa sobre os jogadores com menos de 18 anos dos Merengues nos últimos cinco anos. Em entrevista à imprensa espanhola, o dirigente diz que vai colaborar com a entidade.

"Em primeiro lugar, estamos de acordo com a Fifa neste assunto. Vamos continuar a colaborar com eles e entregar tudo o que precisarem. Estamos absolutamente tranquilos no modo como temos trabalhado" diz Butragueño.

A investigação é semelhante à dos catalães, que foram punidos. O "AS" teve acesso a documentação que a Fifa enviou à Federação Espanhola, e a entidade máxima do futebol mundial exigia as operações que o Real realizou durante os últimos cinco anos. O prazo para o envio dos papéis foi encerrada no dia 21 deste mês. De acordo com a Fifa, o clube 'está obrigado a colaborar com o esclarecimento de tudo que for solicitado'.

O Real Madrid contratou recentemente jovens para a base do clube, como Odegaard, Asensio e Peeters, além do brasileiro Lucas Silva, que chega para a equipe principal. A denúncia chega praticamente na mesma época da aquisição destes jovens pelo clube madridista.

O Barcelona está proibido de contratar jogadores por duas janelas de transferências. Ou seja, em 2015 o clube catalão não pode ir às compras. No máximo, renovar jogadores com quem já tem contrato ou repatriar emprestados. A sanção ao clube foi imposta em abril do ano passado, mas o clube entrou com recurso no Tribunal Arbitral do Esporte (TAS), que negou.

Martin Odegaard vai ganhar R$ 295 mil/mês

A chegada de Martin Odegaard causou rebuliço no vestiário do Real Madrid B, onde o jogador atuará inicialmente. O jovem norueguês, de apenas 16 anos, receberá R$ 295 mil por semana. E a revelação do salário do jogador causou mal-estar. O capitão do Real Castilla, Sergio Aguza, disse que gostaria de 'cobrar o mesmo' que o novo reforço ganhará.

Renê Simões diz que o Botafogo tem obrigação de ser campeão

O técnico René Simões está apresentando um discurso confiante para o Botafogo nesta temporada. De acordo com o treinador alvinegro, a equipe precisa jogar como time grande e sempre buscar tomar as ações nas partidas. O comandante também deixou claro que o Glorioso tem que entrar para brigar por títulos e tem a obrigação de ser campeão da Série B do Brasileiro.

" A ideia que a gente está tentando é que seja um Botafogo grande, que proponha o jogo. Foi isso que nós fizemos no jogo de sábado (contra o Shandong Luneng), nós propomos o jogo, apesar de estar jogando contra cinco jogadores de altíssima qualidade. O Botafogo tem que entrar querendo ganhar o Campeonato Carioca, querendo ganhar a Copa do Brasil e tendo a obrigação de ser campeão da Série B. Eu acho que o Botafogo não pode entrar pensando em subir não, tem que entrar pensando em ganhar o campeonato".

Ele contou como está o clima no clube após a péssima temporada de 2014, que acabou com o rebaixamento.

"O Botafogo está com espírito de querer reagir, e focado no jogo. Hoje no futebol brasileiro muitos jogam o jogo, mas poucos pensam o jogo" disse o técnico.

Ivo Marques
ivo_esportes@yahoo.com.br

Não há como negar o favoritismo

Fim dos amistosos de pré-temporada e o Botafogo mostrou para a sua torcida que está no caminho certo. A goleada de 6 a 0 sobre o Alecrim impressionou, não só pelo número de gols, mas principalmente pelo entrosamento da equipe e pela facilidade do meio campo na construção das jogadas. O time finalmente começa a corresponder, dentro de campo, aquilo que todos já sabiam no papel, ou seja, que é um time muito técnico e bem mais rápido do que o do ano passado, capaz de fazer bonito em qualquer competição que participe em 2015.

Sábado, o Alvinegro da Maravilha do Contorno estreia no Campeonato Paraibano, contra o Miramar. Será a hora da verdade, valendo três pontos, o início da caminhada para o tão sonhado tricampeonato. Se depender do que foi visto até agora nos amistosos e nos jogos do Campeonato Paraibano das outras equipes, o Belo é sim o grande favorito para conquistar mais um título.

E o Campinense hein? A Raposa feroz dos amistosos contra times de menor expressão, parecia um gatinho manso, diante da Cobra Coral de Pernambuco, no último domingo no Arrudão. A goleada do Santa bem que poderia ser maior, porque 3 a 0 acabou saindo barato para o time paraibano.

Foi apenas um amistoso, mas serviu para mostrar que o Rubro-Negro precisa melhorar e muito, se quiser alcançar de novo a hegemonia do futebol paraibano. Se jogar o mesmo futebol que jogou em Recife contra o CSP, no próximo domingo, terá muitas dificuldades de derrotar o Tigre, que o digam Sport de Recife e América de Natal, quando o enfrentaram recentemente.

Paraibano

O Dinossauro começa a mostrar no Campeonato Paraibano, o que já se esperava dele. Um time capaz de brigar pelos quatro primeiros lugares da competição. Nos dois jogos disputados, até agora, o Sousa fez direitinho o dever de casa. Sem alarde, mas fazendo os pontos necessários e sempre crescendo no segundo tempo, quando os adversários sentem o peso do calor do Sertão. Foi assim contra o Auto Esporte e foi assim também contra o Lucena, no último domingo. Agora, o Dinossauro virá a João Pessoa fazer um teste de ferro, encarar o CSP, parada dura e vale a liderança da competição.

O Auto Esporte jogou para o gasto e conseguiu uma vitória no sufoco contra a fraca equipe do Miramar. O Alvirrubro deverá melhorar quando entrar os três reforços contratados recentemente. Amanhã, o Auto Esporte terá um jogo decisivo para embalar ou não na competição. O Clube do Povo vai até Cajazeiras enfrentar um Atlético, que por sua vez necessita urgentemente de uma vitória, ou ficará numa situação muito delicada no campeonato.

Para a rodada de amanhã, vejo um ligeiro favoritismo para o CSP contra o Sousa, para o Auto Esporte, diante do Atlético, e uma igualdade muito grande entre o Santa Cruz e o Miramar, candidatos fortíssimos a lutar contra o rebaixamento.

ARMAZÉM
Paraíba
APRESENTA
MARCOS FROTA
CIRCO SHOW
NO VERÃO DA PARAÍBA
TODO DIA É DIA DE CIRCO
AGORA EM CABEDELO
NA ENTRADA DA PRAIA DO POÇO
SUPER PROMOÇÃO
NA COMPRA DE UM INGRESSO
INTEIRO, VALE PARA DUAS PESSOAS
(CADEIRA ESPECIAL OU NORMAL)
ESPETÁCULOS DIARIAMENTE
17H e 20H
APOIO CULTURAL
A UNIÃO
WWW.MARCOSFROTACIRCOSHOW.COM.BR

CARTÓRIO ANTONIO HOLANDA
Rua Odilon Cavalcante, 18 - Centro
Cajazeiras - PB
Fone/Fax – (83) 3531-2015

EDITAL

Responsável: CZ Francisco Luiz de Oliveira
CPF: 321.648.903-53
Título/Valor – DSI - R$ 290,00
Protestante: Vexillum Cursos e Línguas Ltda
Apresentante: Banco Itaú
Protocolo: 99364
Responsável: Diogena Clementino Pires
CPF: 002.373.931-23
Título/Valor – CDA - R$ 3.932,07
Protestante: Fazenda Nacional – DIV. ATIVA - IRPF
Apresentante: Procuradoria Geral da Fazenda Nacional
Protocolo: 99184
Responsável: Lojas Etiqueta Com. e Repres Ltda
CNPJ: 15.284.465/0001-99
Titulo/Valor – DM - R$ 1.788,00
Protestante: HOSS Industrial Ltda
Apresentante: Caixa Econômica Federal
Protocolo: 99389 Responsável: Lazaro Ferreira de Moura Martins
CNPJ: 11.459.212/0001-58
Titulo/Valor – DM - R$ 3.502,00
Protestante: Nutreco Brasil Nutrição Animal Ltda
Apresentante: Nutreco Brasil Nutrição Animal Ltda
Protocolo: 99340
Responsável: Hellosman de Brito Dias
CPF: 312.606.674-72
Título/Valor – CDA - R$ 7.327,46
Protestante: Fazenda Nacional – DIV. ATIVA - IRPF
Apresentante: Procuradoria Geral da Fazenda Nacional
Protocolo: 99167

Em obediência ao Art. I5 da Lei 9.492, de 10.09.1997, intimo as pessoas físicas e/ou jurídicas citadas a virem pagar ou darem razões que tem, neste Cartório de Protesto, à Rua acima citada, no prazo de 03 (três) dias, sob pena de serem os referidos títulos protestados, na forma da Lei.

Cajazeiras – PB, 26 de janeiro de 2015.
Maria Dolores Lira de Souza
Oficiala do Protesto

TOSCANO DE BRITO
SERVICO NOTARIAL E REGISTRAL
Rua Cândido Pessoa, 31
Fone: 241.7177
1º O F I C I O DE P R O T E S T O
E D I T A L

Responsavel.: CHAO E TETO CONSTRUCOES CIVIS LTDA
CPF/CNPJ: 003730277/0001-68
Titulo: CERT DIVI ATIVA R$ 172.266,70
Apresentante: ADVOCACIA-GERAL DA UNIAO
Protocolo: 2015 - 004600
Responsavel.: CLAUDIA RICHELE DOS S DUTRA
CPF/CNPJ: 059241324-12
Titulo: DUP VEN MER IND R$160,00
Apresentante: CAIXA ECONOMICA FEDERAL AG.: 0037 JOAO PESSOAPB
Protocolo: 2015 - 003029
Responsavel.: EDINETE FERREIRA DA SILVA
CPF/CNPJ: 011427295/0001-01
Titulo: DUP VEN MER IND R$600,00
Apresentante: BCO BRASIL S.A-00.000.000/4298-64 JOAO PESSOAPB
Protocolo: 2015 - 004444
Responsavel.: EDSON MARINHO DE CARVALHO
CPF/CNPJ: 004067544/0001-21
Titulo: DUP VEN MER IND R$792,20
Apresentante: BANCO DO BRADESCO-60746948/342340 JOAO PESSOAPB
Protocolo: 2015 - 004762
Responsavel.: EDVALDO ALVES SILVA
CPF/CNPJ: 217290266-72
Titulo: DUP VEN MER IND R$300,00
Apresentante: BANCO ITAU S/A-60701190/4132-80 JOAO PESSOAPB
Protocolo: 2015 - 003945
Responsavel.: EDVALDO ALVES SILVA
CPF/CNPJ: 217290266-72
Titulo: DUP VEN MER IND R$2.398,46
Apresentante: BANCO ITAU S/A-60701190/4132-80 JOAO PESSOAPB
Protocolo: 2015 - 004006
Responsavel.: EMIL MELQUIADES DE ARAUJO
CPF/CNPJ: 014728454/0001-98
Titulo: DUP VEN MER IND R$ 75,80
Apresentante: BCO BRASIL S.A-00.000.000/4298-64 JOAO PESSOAPB
Protocolo: 2015 - 004619
Responsavel.: GILVANDRO ANIBAL PEIXOTO TOLEDO
CPF/CNPJ: 251243904-68
Titulo: DUP PRES SER IN R$497,16
Apresentante: BANCO SANTANDER BANESPA S/A JOAO PESSOAPB
Protocolo: 2015 - 004679
Responsavel.: ISLA DIAS MEIRA ARAUJO-ME
CPF/CNPJ: 017259746/0001-17
Titulo: DUP VEN MER IND R$515,55
Apresentante: BCO BRASIL S.A-00.000.000/4298-64 JOAO PESSOAPB
Protocolo: 2015 - 005372
Responsavel.: JANEIDE ARAUJO COUTINHO
CPF/CNPJ: 095462294-40
Titulo: DUP VEN MER IND R$120,00
Apresentante: CAIXA ECONOMICA FEDERAL AG.: 0037 JOAO PESSOAPB
Protocolo: 2015 - 003027
Responsavel.: JETTA CONST. E CONSULT. LTDA
CPF/CNPJ: 012209832/0001-00
Titulo: DUP VEN MER IND R$443,18
Apresentante: BANCO ITAU S/A-60701190/4132-80 JOAO PESSOAPB
Protocolo: 2015 - 003956
Responsavel.: LUCIANO D CAVALCANTE DE SOUZA
CPF/CNPJ: 087872964-03
Titulo: DUP VEN MER IND R$179,86
Apresentante: CAIXA ECONOMICA FEDERAL AG.: 0037 JOAO PESSOAPB
Protocolo: 2015 - 001525
Responsavel.: LUCIANO DE LIMA ALVES 84785470453
CPF/CNPJ: 018976723/0001-96
Titulo: DUP VEN MER IND R$386,38
Apresentante: BCO BRASIL S.A-00.000.000/4298-64 JOAO PESSOAPB
Protocolo: 2015 - 004087
Responsavel.: MARIA D M PINHO
CPF/CNPJ: 043436324-31
Titulo: CHEQUER$1.800,00
Apresentante: ROBERTO CARLOS SOUZA DE OLIVEIRA
Protocolo: 2015 - 005346
Responsavel.: MARIA IRANEIDE DE SALES
CPF/CNPJ: 073539274-96
Titulo: DUP PRES SER IN R$100,00
Apresentante: CAIXA ECONOMICA FEDERAL AG.: 0037 JOAO PESSOAPB
Protocolo: 2015 - 002528
Responsavel.: MARIA DO SOCORRO SILVA SANTOS
CPF/CNPJ: 019549764/0001-69
Titulo: DUP VEN MER IND R$191,00
Apresentante: BANCO ITAU S/A-60701190/4132-80 JOAO PESSOAPB
Protocolo: 2015 - 004565
Responsavel.: MARCOS JUNIO SOARES DE MELLO
CPF/CNPJ: 060107124-75
Titulo: DUP VEN MER IND R$160,00
Apresentante: CAIXA ECONOMICA FEDERAL AG.: 0037 JOAO PESSOAPB
Protocolo: 2015 - 003031
Responsavel.: MAURICIO CALDAS CAVALCANTI DE
CPF/CNPJ: 515986634-53
Titulo: DUP VEN MER IND R$1.345,50
Apresentante: BANCO ITAU S/A-60701190/4132-80 JOAO PESSOAPB
Protocolo: 2015 - 003996
Responsavel.: MYKE GLEIDSTON FONSECA
CPF/CNPJ: 053294094-62
Titulo: DUP VEN MER IND R$526,78
Apresentante: BCO BRASIL S.A-00.000.000/4298-64 JOAO PESSOAPB
Protocolo: 2015 - 004100
Responsavel.: RODRIGO AUGUSTO FERNANDES MELO
CPF/CNPJ: 013076084/0001-99
Titulo: DUP VEN MER IND R$892,02
Apresentante: BANCO DO BRADESCO-60746948/342340 JOAO PESSOAPB
Protocolo: 2015 - 004548
Responsavel.: ROSINERIO GOMES DA SILVA
CPF/CNPJ: 015365106/0001-66
Titulo: DUP VEN MER IND R$480,51
Apresentante: BCO BRASIL S.A-00.000.000/4298-64 JOAO PESSOAPB
Protocolo: 2015 - 002792
Responsavel.: ROSINERIO GOMES DA SILVA
CPF/CNPJ: 015365106/0001-66
Titulo: DUP VEN MER IND R$480,51
Apresentante: BCO BRASIL S.A-00.000.000/4298-64 JOAO PESSOAPB
Protocolo: 2015 - 002793
Responsavel.: SINDIO FIGUEIREDO DE ALBUQUERQUE BI
CPF/CNPJ: 068266264-03
Titulo: INDIC DUPLICATA R$438,00
Apresentante: BERCARIO E ESCOLA ABC KIDS LTDA-ME
Protocolo: 2015 - 003755
Responsavel.: SINDIO FIGUEIREDO DE ALBUQUERQUE BI
CPF/CNPJ: 068266264-03
Titulo: INDIC DUPLICATA R$438,00
Apresentante: BERCARIO E ESCOLA ABC KIDS LTDA-ME
Protocolo: 2015 - 003756
Responsavel.: SINDIO FIGUEIREDO DE ALBUQUERQUE BI
CPF/CNPJ: 068266264-03
Titulo: INDIC DUPLICATA R$438,00
Apresentante: BERCARIO E ESCOLA ABC KIDS LTDA-ME
Protocolo: 2015 - 003757
Responsavel.: UTILAR UTILIDADES DO LAR LTDA
CPF/CNPJ: 005743970/0001-09
Titulo: DUP VEN MER IND R$2.667,20
Apresentante: BCO BRASIL S.A-00.000.000/4298-64 JOAO PESSOAPB
Protocolo: 2015 - 002065
Responsavel.: VIVIANE VIEIRA DAMACENA
CPF/CNPJ: 013105214-41
Titulo: DUP VEN MER IND R$200,00
Apresentante: CAIXA ECONOMICA FEDERAL AG.: 0037 JOAO PESSOAPB
Protocolo: 2015 - 003036

Em razao de que os supracitados devedores nao foram encontrados ou se recusaram a aceitar a devida intimacao, em obediencia ao Art.15 da Lei No.9.492 de 10.09.1997, intimo as pessoas fisicas e juridicas acima citadas a virem pagar, ou darem por escrito as razoes que tem, neste 1o. Oficio de Protesto a rua Candido Pessoa No.31, nesta Cidade, no prazo de 03 (tres) dias uteis, a partir desta data, sob pena de serem os referidos titulos PROTESTADOS, na Forma da LEI.

Joao Pessoa, 27/01/2015
Bel. GERMANO CARVALHO TOSCANO DE BRITO
- Titular -

Souto
Serviço notarial e registral
2º OFÍCIO DE PROTESTO - 5º OFÍCIO DE NOTAS
BELA. MARIA ÂNGELA SOUTO CANTALICE
Praca 1817, 40 - Centro - J. Pessoa - Fone: 3241.3040
E D I T A L

Responsavel.: ANTONIO SEVERINO BORBA
CPF/CNPJ: 008223894/0001-90
Titulo: DUP VEN MER IND R$4.199,65
Apresentante: BCO BRASIL S.A-00.000.000/4298-64 JOAO PESSOAPB
Protocolo: 2015 - 005133
Responsavel.: ASSOCIACAO PARAIBANA DOS DEF PUBLIC
CPF/CNPJ: 005209363/0001-55
Titulo: DUP VEN MER IND R$180,30
Apresentante: CEF-AG TRINC.00360.305.0001.04 JOAO PESSOAPB
Protocolo: 2015 - 002529
Responsavel.: ALEX RICARDO LAPAS ME
CPF/CNPJ: 016952409/0001-48
Titulo: DUP PRES SER IN R$450,00
Apresentante: CEF-AG TRINC.00360.305.0001.04 JOAO PESSOAPB
Protocolo: 2015 - 005017
Responsavel.: ALBA MARIA RAMOS DE SOUZA ME
CPF/CNPJ: 018540964/0001-98
Titulo: DUP PRES SER IN R$340,00
Apresentante: CEF-AG TRINC.00360.305.0001.04 JOAO PESSOAPB
Protocolo: 2015 - 004603
Responsavel.: BERTRAND PIRES GADELHA
CPF/CNPJ: 468406484-00
Titulo: DUP VEN MER IND R$200,00
Apresentante: BANCO ITAU S.A-60701190/0001-04 JOAO PESSOAPB
Protocolo: 2015 - 004877
Responsavel.: COMALI COM DE ALIM LTDA PAO & MASSA
CPF/CNPJ: 040941627/0001-61
Titulo: INDIC DUPLICATA R$188,00
Apresentante: BANCO BNB S.A -07.237.373/0028-40 JOAO PESSOAPB
Protocolo: 2015 - 004989
Responsavel.: CARLOS ALBERTO BERNARDINO DA CRUZ -
CPF/CNPJ: 017907797/0001-08
Titulo: DUP VEN MER IND R$155,20
Apresentante: BCO BRADESCO S.A.607469480001.12 JOAO PESSOAPB
Protocolo: 2014 - 072149
Responsavel.: CARMEM KAMILA DE SOUZA GADELHA VELO
CPF/CNPJ: 014595142/0001-53
Titulo: DUP VEN MER IND R$315,30
Apresentante: BCO BRASIL S.A-00.000.000/4298-64 JOAO PESSOAPB
Protocolo: 2015 - 000106
Responsavel.: CEPEM CENTRO EDUCACIONAL PEQENO MUN
CPF/CNPJ: 006954586/0001-00
Titulo: DUP VEN MER IND R$120,00
Apresentante: BCO SANTANDER S.A-90400888/000142 JOAO PESSOAPB
Protocolo: 2015 - 004682
Responsavel.: COMERCIAL CORACAO DE JESUS E M
CPF/CNPJ: 012753236/0001-88
Titulo: DUP VEN MER IND R$1.801,66
Apresentante: BANCO ITAU S.A-60701190/0001-04 JOAO PESSOAPB
Protocolo: 2015 - 002201
Responsavel.: CARLOS ALBERTO BERNARDINO DA CRUZ -
CPF/CNPJ: 017907797/0001-08
Titulo: DUP VEN MER IND R$295,20
Apresentante: BCO BRADESCO S.A.607469480001.12 JOAO PESSOAPB
Protocolo: 2015 - 004243
Responsavel.: CARLOS ALBERTO BERNARDINO DA CRUZ -
CPF/CNPJ: 017907797/0001-08
Titulo: DUP VEN MER IND R$318,00
Apresentante: BCO BRADESCO S.A.607469480001.12 JOAO PESSOAPB
Protocolo: 2015 - 004542
Responsavel.: CONDOMINIO VILA VERONA
CPF/CNPJ: 040975898/0001-38
Titulo: DUP VEN MER IND R$214,74
Apresentante: BANCO ITAU S.A-60701190/0001-04 JOAO PESSOAPB
Protocolo: 2015 - 004880
Responsavel.: DANILO DE LIMA
CPF/CNPJ: 691324379-00
Titulo: DUP VEN MER IND R$200,00
Apresentante: BANCO ITAU S.A-60701190/0001-04 JOAO PESSOAPB
Protocolo: 2015 - 005289
Responsavel.: DANILO DE LIMA
CPF/CNPJ: 691324379-00
Titulo: DUP VEN MER IND R$200,00
Apresentante: BANCO ITAU S.A-60701190/0001-04 JOAO PESSOAPB
Protocolo: 2015 - 005281
Responsavel.: ELIZABETH MIRANDA DE OLIVEIRA TROCO
CPF/CNPJ: 110583154-04
Titulo: DUP VEN MER IND R$1.245,00
Apresentante: BCO BRASIL S.A-00.000.000/4298-64 JOAO PESSOAPB
Protocolo: 2015 - 004141
Responsavel.: EDUARDO FERREIRA DE SOUZA
CPF/CNPJ: 101182384-50
Titulo: INDIC DUPLICATA R$1.618,00
Apresentante: CONSTRUTORA CRISTO REI LTDA-ME
Protocolo: 2015 - 002597
Responsavel.: G3CONSTRUTORA IMOBILIARIA LTDA
CPF/CNPJ: 010314781/0001-42
Titulo: DUP VEN MER IND R$1.147,50
Apresentante: CEF-AG TRINC.00360.305.0001.04 JOAO PESSOAPB
Protocolo: 2015 - 003770
Responsavel.: GA LOCADORA DE VEICULOS E TURISMO L
CPF/CNPJ: 010747286/0001-27
Titulo: DUP VEN MER IND R$693,33
Apresentante: BCO BRASIL S.A-00.000.000/4298-64 JOAO PESSOAPB
Protocolo: 2015 - 005086
Responsavel.: HAJA CONSTRUCOES LTDA
CPF/CNPJ: 012481237/0001-10
Titulo: DUP VEN MER IND R$940,00
Apresentante: BANCO ITAU S.A-60701190/0001-04 JOAO PESSOAPB
Protocolo: 2015 - 005237
Responsavel.: JONELIO AMARO DO NASCIMENTO - ME
CPF/CNPJ: 011473236/0001-61
Titulo: DUP VEN MER IND R$1.120,00
Apresentante: BCO BRASIL S.A-00.000.000/4298-64 JOAO PESSOAPB
Protocolo: 2015 - 005106
Responsavel.: JOSE EDNALDO DE ARAUJO - ME
CPF/CNPJ: 004698303/0001-80
Titulo: DUP VEN MER IND R$696,70
Apresentante: HSBC BANK BRASIL-0017012010001.89 JOAO PESSOAPB
Protocolo: 2015 - 004965
Responsavel.: JETTA ENGENHARIA E CONSUL. LTDA
CPF/CNPJ: 012209832/0001-00
Titulo: DUP VEN MER IND R$1.107,61
Apresentante: BCO BRASIL S.A-00.000.000/4298-64 JOAO PESSOAPB
Protocolo: 2015 - 004475
Responsavel.: LAILTON FERREIRA DA SILVA
CPF/CNPJ: 009488300/0001-36
Titulo: DUP VEN MER IND R$562,09
Apresentante: CEF-AG TRINC.00360.305.0001.04 JOAO PESSOAPB
Protocolo: 2015 - 005021
Responsavel.: M H V RESTAURANTE LTDA
CPF/CNPJ: 008734198/0001-49
Titulo: DUP VEN MER IND R$906,70
Apresentante: CEF-AG TRINC.00360.305.0001.04 JOAO PESSOAPB
Protocolo: 2015 - 004613
Responsavel.: MAYARA MEDEIROS DE FRANCA - ME
CPF/CNPJ: 013483257/0001-93
Titulo: DUP VEN MER IND R$648,56
Apresentante: BCO BRADESCO S.A.607469480001.12 JOAO PESSOAPB
Protocolo: 2015 - 004224
Responsavel.: MARINEZ GOMES DA SILVA ALBUQUERQUE
CPF/CNPJ: 007598431/0001-40
Titulo: DUP VEN MER IND R$1.950,00
Apresentante: BCO BRASIL S.A-00.000.000/4298-64 JOAO PESSOAPB
Protocolo: 2015 - 005120
Responsavel.: NAGIA NUNES PEREIRA
CPF/CNPJ: 020992139/0001-76
Titulo: DUP VEN MER IND R$298,85
Apresentante: BANCO ITAU S.A-60701190/0001-04 JOAO PESSOAPB
Protocolo: 2015 - 005495
Responsavel.: PATRICIA ANTAS VERISSIMO MELO
CPF/CNPJ: 617911943-03
Titulo: DUP VEN MER IND R$973,99
Apresentante: BANCO ITAU S.A-60701190/0001-04 JOAO PESSOAPB
Protocolo: 2015 - 005243
Responsavel.: PAULO SERGIO DA SILVA SANTOS
CPF/CNPJ: 032902304-73
Titulo: DUP VEN MER IND R$240,73
Apresentante: BANCO ITAU S.A-60701190/0001-04 JOAO PESSOAPB
Protocolo: 2015 - 003939
Responsavel.: RESIDENCIAL REFERENCE E INCORP SPE
CPF/CNPJ: 019925735/0001-54
Titulo: INDIC DUPLICATA R$242,52
Apresentante: BANCO BNB S.A -07.237.373/0028-40 JOAO PESSOAPB
Protocolo: 2015 - 004980
Responsavel.: RAIMUNDO DE FREITAS CARNEIRO
CPF/CNPJ: 012287015/0001-61
Titulo: DUP VEN MER IND R$971,94
Apresentante: BCO BRASIL S.A-00.000.000/4298-64 JOAO PESSOAPB
Protocolo: 2015 - 004649

Em obediencia ao Art. 15 da Lei No. 9.492, de 10 de Setembro de 1997, ficam intimadas as Pessoas Fisicas e Juridicas acima citadas a virem pagar os titulos supra, no prazo de tres dias uteis, ou darem, por escrito, as razoes por que nao o fazem, dirigindo-se, para tanto,ao 2o Tabelionato de Protesto, a Praca 1817, 40 - Centro - Joao Pessoa-PB, sob pena de serem os referidos titulos PROTESTADOS, na forma da LEI.

Joao Pessoa, 27/01/2015
Bela. MARIA ANGELA SOUTO CANTALICE
- Titular -

TAMOYO FRIGORIFICOS REUNIDOS S/A.
CNPJ (MF) n. 09.259.441/0001-87

RELATÓRIO DA ADMINISTRAÇÃO

Srs. Acionistas:
Cumprindo determinações legais e estatutárias, submetemos à apreciação de V.Sas. o Balanço Patrimonial comparativo, encerrado em 31 de dezembro de 2014, acompanhado das Demonstrações Contábeis e Notas Explicativas. A empresa expressa os dados em moeda de poder aquisitivo constante, referente ao exercício findo naquela data. Não foi instalado o Conselho Fiscal. Colocamo-nos a inteira disposição dos Srs. acionistas para prestação de quaisquer informações e esclarecimentos eventualmente necessários. Camalau (PB), 08 de Janeiro de 2014. **A DIRETORIA**

BALANÇO PATRIMONIAL EM 31 DE DEZEMBRO DE 2014 E DE 2013 - (Valores Expressos em R$ 1,00)

ATIVO	2014	2013
CIRCULANTE	**411.525,14**	**401.679,31**
Disponibilidades	-	-
Contas a Receber	-	0,02
Estoques	-	0,05
Outros Créditos	411.525,14	401.679,24
NÃO CIRCULANTE	**0,00**	**0,36**
Imobilizado	0,00	0,36
TOTAL DO ATIVO	**411.525,14**	**401.679,67**

PASSIVO	2014	2013
CIRCULANTE	**260.267,30**	**298.681,93**
Fornecedores	0,00	0,01
Impostos e Encargos a recolher	219.006,76	288.151,98
Empréstimos e Financiamentos	0,00	0,01
Dividendos a Pagar	41.260,54	10.529,93
NÃO CIRCULANTE	**0,00**	**64.395,48**
Empréstimos e Financiamentos	0,00	0,01
Parcelamento de débitos	0,00	64.395,47
PATRIMÔNIO LIQUIDO	**151.257,84**	**38.602,26**
Capital	0,01	0,01
Reserva de Capital	0,00	0,10
Reserva de Lucros	151.257,83	38.602,15
TOTAL DO PASSIVO	**411.525,14**	**401.679,67**

As Notas Explicativas são partes integrantes das Demonstrações Contábeis

DEMONSTRAÇÕES DAS MUTAÇÕES DO PATRIMÔNIO LÍQUIDO EXERCÍCIOS FINDOS EM 31 DE DEZEMBRO DE 2014 E DE 2013 - (Valores em R$ 1,00)

DISCRIMINAÇÃO	CAPITAL SOCIAL	RESERVA DE CAPITAL	RESERVA DE LUCROS	LUCROS OU PREJUÍZOS ACUMULADOS	TOTAIS
Saldos em 31.12.2012	0,01	0,10	38.602,15	-	38.602,26
Mutações Ocorridas em 2013	-	-	-	-	-
- Resultado do Exercício	-	-	-	-	-
- Ajuste de Exerc. Anteriores	-	-	-	-	-
- Adiant. p/aumento capital	-	-	-	-	-
Saldos em 31.12.2013	0,01	0,10	38.602,15	-	38.602,26
Mutações Ocorridas em 2014	-	(0,10)	112.655,68	-	112.655,58
- Resultado do Exercício	-	-	-	143.386,57	143.386,57
- Ajuste de Exerc. Anteriores	-	(0,10)	(0,28)	-	(0,38)
- Constituição de Reservas	-	-	112.655,96	(112.655,96)	-
- Dividendos Distribuídos	-	-	-	(30.730,61)	(30.730,61)
Saldos em 31.12.2014	0,01	-	151.257,83	-	151.257,84

As Notas Explicativas são partes integrantes das Demonstrações Contábeis

DEMONSTRAÇÕES DOS RESULTADOS - EXERCÍCIOS FINDOS EM 31 DE DEZEMBRO DE 2014 E DE 2013 (Valores Expressos em R$ 1,00)

	2014	2013
(+) Receita Operacional Bruta	0,00	0,00
(-) Impostos Incidentes s/Vendas	0,00	0,00
(=) Receita Operacional líquida	0,00	0,00
(-) Custos dos serv. e mercad. vendidas	0,00	0,00
(=) Lucro Bruto	0,00	0,00
(-) Despesas Operacionais	27.994,02	0,00
(+) Resultado Financeiro	31.526,96	0,00
(+) Outras Receitas Operacionais	143.411,84	0,00
(=) Resultado antes do IR e CSLL	146.944,78	0,00
(-) Provisão para o IR e CSLL	3.558,21	0,00
(=) Lucro ou Prejuízo Líquido do Exercício	143.386,57	0,00
Quantidade de Ações	4.000.000	4.000.000
Lucro por Ação	0,03	

As Notas Explicativas são partes integrantes das Demonstrações Contábeis

DEMONSTRAÇÕES DOS FLUXOS DE CAIXA - EXERCÍCIOS FINDOS EM 31 DE DEZEMBRO DE 2014 E DE 2013

	2014	2013
1. FLUXOS DE CAIXA DE ATIVIDADES OPERACIONAIS		
- Resultado do Exercício	143.386,57	-
- Ajustes para conciliar o resultado	**(48.260,83)**	-
- Depreciação e Amortização	-	-
- Ajustes de Exercícios Anteriores	(0,38)	-
- Reversão de Reservas	-	-
- (Aumento) Redução em contas a receber	(9.845,88)	-
- (Aumento) Redução dos Estoques	0,05	-
- Aumento (Redução) em fornecedores	(0,01)	-
- Aumento (Redução) em contas a pagar e provisões	30.730,61	-
- Aumento (Redução) nos impostos	(69.145,22)	-
- Disponibilidades líquidas geradas pelas atividades operacionais	95.125,74	-
2. FLUXOS DE CAIXA DAS ATIVIDADES DE INVESTIMENTOS		
- (Aumento) Redução no Imobilizado	0,36	-
- (Aumento) Redução em Participações Societárias	-	-
- Pagamento de lucros ou dividendos	(30.730,61)	-
- Disponibilidades líquidas geradas pelasatividades de investimentos	(30.730,25)	-
3. FLUXOS DE CAIXA DAS ATIVIDADES DE FINANCIAMENTOS		
- Aumento (Redução) de empréstimos	(64.395,49)	-
- Disponibilidades líquidas geradas pelas atividades de financiamentos	**(64.395,49)**	-
(=) Fluxo de Caixa do período	-	-
(+) Saldo de Caixa no final do ano anterior	-	-
(=) Saldo de Caixa no final do ano atual	-	-

As Notas Explicativas são partes integrantes das Demonstrações Contábeis

NOTAS EXPLICATIVAS ÀS DEMONSTRAÇÕES CONTÁBEIS EM 31/12/2014

NOTA 1 – CONTEXTO OPERACIONAL
A sociedade encontra-se com as suas atividades operacionais paralisadas desde o exercício de 1988.
O seu objeto social era a exploração de atividade Agropecuária. As suas terras foram desapropriadas pela Instituto de Colonização e Reforma Agrária - INCRA no exercício de 1997, conforme Decreto Presidencial publicado no DOU em 14/11/1997;

NOTA 2 - BASE PARA MENSURAÇÃO E PREPARAÇÃO DAS DEMONSTRAÇÕES FINANCEIRAS E DO RELATÓRIO DE AUDITORIA
As demonstrações financeiras foram elaboradas de acordo com as normas internacionais de contabilidade, definidas na lei 11.638/2007, preparadas considerando o custo histórico como base de valor e, quando aplicável, ajustadas para refletir a mensuração dos instrumentos financeiros ao seu valor justo.
O embasamento do relatório de auditoria foi definido pelos dispositivos indicados nas NBC TA nº 510 e nº 710, além dos advindos das normas que norteiam os relatórios de auditoria, emanadas da legislação do Conselho Federal de Contabilidade - CFC, aprovadas por resoluções;

NOTA 3 – PARTES RELACIONADAS - Refere-se a saldo remanescente de outros exercícios na conta de Empréstimos de Mutuo no valor de R$ 369.173,87 (trezentos e sessenta e nove mil, cento e setenta e três reais e oitenta e sete centavos), originados de contratos de mútuo celebrados em 24/08/2012, 27/08/2012 e 23/11/2012 nos valores de R$ 73.044,62, 145.282,21 e R$ 200.693,31 que totalizam a importância de R$ 419.020,14 que estão sendo amortizados com os pagamentos de despesas sendo devidamente atualizado com os encargos financeiros pactuados;

NOTA 4 – IMPOSTOS E ENCARGOS A RECOLHER
Refere-se a divida com a CVM – Comissão de Valores Mobiliários no valor de R$ 215.248,55 (duzentos e quinze mil, duzentos e quarenta e oito reais e cinqüenta e cinco centavos) e taxa da Receita Federal no valor de R$ 200,00 (duzentos reais) cujo, os encargos legais foram devidamente reconhecidos;

NOTA 5 – DIVIDENDOS A PAGAR - Os dividendos foram provisionados de conformidade com a previsão estatutária em seus artigos 17º (décimo sétimo) e 18º (décimo oitavo), ou seja, 12% (doze por cento) ao ano;

NOTA 6 - PATRIMÔNIO LÍQUIDO - O Capital Social integralizado totaliza R$ 0,01 (um centavo de real), representado por 1.000.000 de ações Ordinárias Nominativas e 3.000.000 ações Preferências Nominativas, e teve seu valor apresentado em decorrência da conversão da moeda devido aos vários ajustes monetários ocorridos desde a data do último Balanço em 31/12/1988. Deixou de ser constituída a Reserva Legal, em face da falta de expressão monetária do valor apurado, motivado pelo limitador de 20% (vinte por cento) do saldo do capital social realizado. No exercício de 2014, conforme o estatuto social foi constituída a reserva destinada a futuro aumento do capital no percentual de 5% (cinco por cento), bem como, deixou de ser constituída os cinco por cento (5%) para constituição do fundo de participação dos empregados da sociedade, por não possuir empregados face, a inatividade da sociedade;

NOTA 7 – OUTRAS RECEITAS - Foi reconhecida como Outras Receitas, a liberação de parte da parcela de indenizações por desapropriação do INCRA, no valor de R$ 143.411,84, (cento e quarenta e três mil, quatrocentos e onze reais e oitenta e quatro centavos); isentas de impostos nos termos do § 5º do artigo 184 da Constituição Federal, sendo parte no valor de R$ 59.324,52 (cinqüenta e nove mil, trezentos e vinte e quatro reais e cinqüenta e dois centavos), referente a conversão em renda de parte dos débitos junto a CVM, e o valor de R$84.087,32 (oitenta e quatro mil oitenta e sete reais e trinta e dois centavos) referente a liquidação de débitos previdenciários incluídos no Parcelamento da Lei 11.941/2009 transformado em renda.

Camalaú (PB), 31 de dezembro de 2014.

DIRETORIA

Maria Luiza Leite Cavalcanti da Silva
Presidente - CPF: 665.040.234-68

Geraldo de Paula Batista Filho
Contador CR/PE 005965/O - CPF: 055.419.564-04

RELATÓRIO DOS AUDITORES INDEPENDENTES SOBRE AS DEMONSTRAÇÕES FINANCEIRAS

Aos Administradores e acionistas do
TAMOYO FRIGORIFICOS REUNIDOS S/A.
Ipojuca – PE
Examinamos as demonstrações financeiras do **TAMOYO FRIGORIFICOS REUNIDOS S/A.** que compreendem o balanço patrimonial em 31 de dezembro de 2014, e as respectivas demonstrações do resultado, das mutações do patrimônio líquido e dos fluxos de caixa, para o exercício findo naquela data, assim como o resumo das principais práticas contábeis e demais notas explicativas.
Responsabilidade da administração sobre as demonstrações financeiras
A administração da Empresa é responsável pela elaboração e adequada apresentação dessas demonstrações financeiras de acordo com as práticas contábeis adotadas no Brasil, normas internacionais de relatórios financeiros e pelos controles internos que ela determinou como necessários para permitir a elaboração de demonstrações financeiras livres de distorção relevante, independentemente se causada por fraude ou erro.
Responsabilidade dos auditores independentes
Nossa responsabilidade é a de expressar uma opinião sobre essas demonstrações financeiras com base em nossa auditoria, conduzida de acordo com as normas brasileiras e internacionais de auditoria. Essas normas requerem o cumprimento de exigências éticas pelos auditores e que a auditoria seja planejada e executada com o objetivo de obter segurança razoável de que as demonstrações financeiras estão livres de distorção relevante.
Uma auditoria envolve a execução de procedimentos selecionados para obtenção de evidência a respeito dos valores e divulgações apresentados nas demonstrações financeiras. Os procedimentos selecionados dependem do julgamento do auditor, incluindo a avaliação dos riscos de distorção relevante nas demonstrações financeiras, independentemente se causada por fraude ou erro. Nessa avaliação de riscos, o auditor considera os controles internos relevantes para a elaboração e adequada apresentação das demonstrações financeiras da Empresa para planejar os procedimentos de auditoria que são apropriados nas circunstâncias, mas não para fins de expressar uma opinião sobre a eficácia desses controles internos da Empresa. Uma auditoria inclui, também, a avaliação da adequação das práticas contábeis utilizadas e a razoabilidade das estimativas contábeis feitas pela administração, bem como a avaliação da apresentação das demonstrações financeiras tomadas em conjunto.
Considerando que esta foi a primeira auditoria efetuada por nossos profissionais nesta empresa, foram aplicados procedimentos adicionais sobre os saldos iniciais que correspondem ao balanço final do exercício encerrado em 31 de dezembro de 2013. Esses procedimentos adicionais foram aplicados sobre os saldos onde poderíamos detectar riscos de que distorções relevantes pudessem ocorrer no exercício corrente. A revisão de critérios de apropriação de custos e despesas e de provisionamentos de valores rotineiros além da forma de aplicações de metodologias de contabilização foram estudados para chegarmos a uma segurança necessária e ao nível que predeterminamos para fundamentar nossa opinião.
Acreditamos que a evidência de auditoria obtida é suficiente e apropriada para fundamentar nossa opinião.
Opinião sobre as demonstrações financeiras
Em nossa opinião, as demonstrações financeiras acima referidas representam adequadamente, em todos os aspectos relevantes, a posição patrimonial e financeira da TAMOYO FRIGORIFICOS REUNIDOS S/A., em 31 de dezembro de 2014, o desempenho de suas operações e os seus fluxos de caixa para o exercício findo naquela data, de acordo com as práticas contábeis adotadas no Brasil e normas internacionais de relatórios financeiros.
Auditoria dos Valores Correspondentes ao exercício anterior
Os valores correspondentes ao exercício findo em 31 de dezembro de 2013 apresentados para fins de comparação foram auditados por outros auditores independentes.

Recife, 23 de janeiro de 2015.

REGINALDO JOSÉ DE MEDEIROS
Contador - CRC 5.159 - PE
Membro do IBRACON No. 487

GAPLAN AUDITORIA EXTERNA S/S
CRC – 90 – PE.

COMPANHIA DE DESENVOLVIMENTO DA PARAÍBA
CNPJ(MF) No 09.123.027/0001-46
JOÃO PESSOA – PARAÍBA
EDITAL DE PRIMEIRA CONVOCAÇÃO PARA ASSEMBLÉIA GERAL EXTRAORDINÁRIA

Pelo presente Edital, convidamos os Acionistas da COMPANHIA DE DESENVOLVIMENTO DA PARAÍBA-CINEP a se reunirem em Assembléia Geral Extraordinária, em primeira convocação, às 10:00 horas do dia 10 de fevereiro de 2015, na sede social da empresa, sito à Rua Feliciano Cirne no 50, Jaguaribe, João Pessoa, Estado da Paraíba. Onde serão tratados os seguintes assuntos: I – Destituição do presidente do Conselho de Administração e seu suplente; II - Eleição e Posse dos novos membros titular e suplente do Conselho de Administração da CINEP para o cumprimento do restante do mandato; III – Destituição dos atuais membros do Conselho fiscal e posse dos conselheiros para o novo mandato; IV - Alteração do Estatuto da CINEP; V - Aprovação do Regimento Interno da CINEP e VI - Outros assuntos de interesse social.

João Pessoa, 23 de janeiro de 2015.
TATIANA DA ROCHA DOMICIANO
Diretora Presidente da CINEP

HOTEL TROPICANA S/A-CNPJ 09.138.884/0001-10- EDITAL DE CONVOCAÇÃO -Ficam convidados os senhores acionistas do HOTEL TROPICANA S/A, a se reunirem em Assembléia Geral Ordinária, a se realizar em sua sede social na a Rua Rodrigues Chaves 171 anexo A, Centro, nesta Capital, as 10:00 hs do 3 Fevereiro de 2015, afim de deliberar sobre o seguinte: a)Eleição do Conselho de administração e diretoria do triênio 2015/2017; b)Autorização de venda de participações em outra companhia; c)Outros assuntos de interesse social. Comunicamos que se encontram à disposição dos senhores acionistas, na sede social, os documentos a que se referem o a Art° 133 da Lei 6.404/76. João Pessoa-PB, 20 de janeiro de 2015. A Diretoria.

ESTADO DA PARAÍBA
PREFEITURA MUNICIPAL DE JOÃO PESSOA
SECRETARIA DE PLANEJAMENTO

A Prefeitura Municipal de João Pessoa/SEPLAN – CNPJ/CPF: Nº 08.778.326/0001-56, torna público que requereu a SEMAM – Secretaria Municipal de Meio Ambiente, Licença Prévia para Construção do BRT – Bus Rapid Transit ou Transporte Rápido por Ônibus, no Município de João Pessoa - PB.

ESTADO DA PARAÍBA
PREFEITURA MUNICIPAL DE JOÃO PESSOA
SECRETARIA DE PLANEJAMENTO

A Prefeitura Municipal de João Pessoa/SEPLAN – CNPJ/CPF: Nº 08.778.326/0001-56, torna público que requereu a SEMAM – Secretaria Municipal de Meio Ambiente, Licença Prévia para Construção da Escola no Alto do Mateus, na Rua Ambrózio Rodrigues de Souza, 27, no Município de João Pessoa - PB.

ESTADO DA PARAÍBA
PREFEITURA MUNICIPAL DE JOÃO PESSOA
SECRETARIA DE PLANEJAMENTO

A Prefeitura Municipal de João Pessoa/SEPLAN – CNPJ/CPF: Nº 08.778.326/0001-56, torna público que requereu a SEMAM – Secretaria Municipal de Meio Ambiente, Licença Prévia para Construção da Escola no Loteamento Colinas do Sul, na Rua Aposentada Clotildes Maria da Conceição, no Município de João Pessoa - PB.

ESTADO DA PARAÍBA
PREFEITURA MUNICIPAL DE JOÃO PESSOA
SECRETARIA DE PLANEJAMENTO

A Prefeitura Municipal de João Pessoa/SEPLAN – CNPJ/CPF: Nº 08.778.326/0001-56, torna público que requereu a SEMAM – Secretaria Municipal de Meio Ambiente, Licença Prévia para Construção da Escola no Bairro Gramame, na Rua Maria Estelita de Oliveira, s/n, no Município de João Pessoa - PB.

ESTADO DA PARAÍBA
PREFEITURA MUNICIPAL DE JOÃO PESSOA
SECRETARIA DE PLANEJAMENTO

A Prefeitura Municipal de João Pessoa/SEPLAN – CNPJ/CPF: Nº 08.778.326/0001-56, torna público que requereu a SEMAM – Secretaria Municipal de Meio Ambiente, Licença Prévia para Construção da Escola no bairro João Paulo II, na Rua José Rodrigues Paiva, s/n, no Município de João Pessoa - PB.

ESTADO DA PARAÍBA
PREFEITURA MUNICIPAL DE JOÃO PESSOA
SECRETARIA DE PLANEJAMENTO

A Prefeitura Municipal de João Pessoa/SEPLAN – CNPJ/CPF: Nº 08.778.326/0001-56, torna público que requereu a SEMAM – Secretaria Municipal de Meio Ambiente, Licença Prévia para Construção da Escola do bairro Mumbaba, na Rua Madagascar, s/n, no Município de João Pessoa - PB.

ESTADO DA PARAÍBA
PREFEITURA MUNICIPAL DE JOÃO PESSOA
SECRETARIA DE PLANEJAMENTO

A Prefeitura Municipal de João Pessoa/SEPLAN – CNPJ/CPF: Nº 08.778.326/0001-56, torna público que requereu a SEMAM – Secretaria Municipal de Meio Ambiente, Licença Prévia para Construção da Quadra Poliesportiva para Escola Zumbi dos Palmares, no Município de João Pessoa - PB.

ESTADO DA PARAÍBA
FUNDO MUNICIPAL DE SAÚDE DE ALAGOA GRANDE
RESULTADO FASE PROPOSTA

TOMADA DE PREÇOS Nº 00005/2014
OBJETO: Conclusão da Ampliação da Unidade Básica de Saúde do Povoado de Canafístula e de Zumbi - Zona Rural - Alagoa Grande/PB. LICITANTE DECLARADO VENCEDOR e respectivo valor total da contratação: J F SILVA CONSTRUÇÕES E SERVIÇOS EIRELI - Valor: R$ 163.743,74. Dos atos decorrentes do procedimento licitatório, caberão recursos nos termos do Art. 109, da Lei Federal nº. 8.666/93 e suas alterações. Maiores informações poderão ser obtidas junto a Comissão Permanente de Licitação, Rua Gedeão Amorim, 133 - Centro - Alagoa Grande - PB, no horário das 08:00 as 12:00 horas dos dias úteis. Telefone: (83) 3273-2267. Email: saude_alg@hotmail.com.

Alagoa Grande - PB, 22 de Janeiro de 2015
VANDERLI SANTANA
Presidenta da Comissão

ESTADO DA PARAÍBA
FUNDO MUNICIPAL DE SAÚDE DE ALAGOA GRANDE
RESULTADO FASE PROPOSTA

TOMADA DE PREÇOS Nº 00006/2014
OBJETO: Conclusão da Construção da Unidade Básica de Saúde de Vila São João - Zona Rural - Alagoa Grande/PB. LICITANTE DECLARADO VENCEDOR e respectivo valor total da contratação: J F SILVA CONSTRUÇÕES E SERVIÇOS EIRELI - Valor: R$ 77.252,09. Dos atos decorrentes do procedimento licitatório, caberão recursos nos termos do Art. 109, da Lei Federal nº. 8.666/93 e suas alterações. Maiores informações poderão ser obtidas junto a Comissão Permanente de Licitação, Rua Gedeão Amorim, 133 - Centro - Alagoa Grande - PB, no horário das 08:00 as 12:00 horas dos dias úteis. Telefone: (83) 3273-2267. Email: saude_alg@hotmail.com.

Alagoa Grande - PB, 22 de Janeiro de 2015
VANDERLI SANTANA
Presidenta da Comissão

ESTADO DA PARAÍBA
PREFEITURA MUNICIPAL DE FAGUNDES
AVISO DE LICITAÇÃO

PREGÃO PRESENCIAL Nº 00001/2015
Torna público que fará realizar através do Pregoeiro Oficial e Equipe de Apoio, sediada na Rua Quebra Quilos, S/N - Centro - Fagundes - PB, às 09:00 horas do dia 10 de Fevereiro de 2015, licitação modalidade Pregão Presencial, do tipo menor preço, visando formar Sistema de Registro de Preços para contratações futuras, para: Aquisição parcelada de carnes; frangos e peixes frescos, e diversos, mediante requisição diária, conforme solicitação das Secretarias deste Município. Recursos: previstos no orçamento vigente. Fundamento legal: Lei Federal nº 10.520/02 e Decreto Municipal nº 002/2009. Informações: no horário das 08h00min as 12h:00min e das 14h00min Até 17h00min dos dias úteis, no endereço supracitado.
Telefone: (083) 3393-1779.
Email: p.m.fagundes.comercial@gmail.com

Fagundes - PB, 15 de Janeiro de 2015
IDEL MACIEL DE SOUSA CABRAL
Pregoeiro Oficial

ESTADO DA PARAÍBA
PREFEITURA MUNICIPAL DE FAGUNDES
AVISO DE LICITAÇÃO

PREGÃO PRESENCIAL Nº 00002/2015
Torna público que fará realizar através do Pregoeiro Oficial e Equipe de Apoio, sediada na Rua Quebra Quilos, S/N - Centro - Fagundes - PB, às 11:00 horas do dia 10 de Fevereiro de 2015, licitação modalidade Pregão Presencial, do tipo menor preço, visando formar Sistema de Registro de Preços para contratações futuras, para: Aquisição parcelada de gêneros alimentícios diversos, destinados a manutenção das diversas Secretarias deste Município. Recursos: previstos no orçamento vigente. Fundamento legal: Lei Federal nº 10.520/02 e Decreto Municipal nº 002/2009. Informações: no horário das 08h00min as 12h:00min e das 14h00min Até 17h00min dos dias úteis, no endereço supracitado.
Telefone: (083) 3393-1779.
Email: p.m.fagundes.comercial@gmail.com

Fagundes - PB, 15 de Janeiro de 2015
IDEL MACIEL DE SOUSA CABRAL
Pregoeiro Oficial

PREFEITURA MUNICIPAL DE BOM SUCESSO
PREGÃO PRESENCIAL N.º 001/2015.
EXTRATO DE CONTRATO

Objeto: Seleção de empresa para o fornecimento gradual e diário de combustíveis, óleos, lubrificantes e demais derivados de petróleo, para o abastecimento da Frota Municipal de Bom Sucesso/PB.
PARTES:
Contratante: Prefeitura Municipal de Bom Sucesso/PB.
Contratado: Leandro Cardoso de Oliveira, CNPJ nº 16.366.391/0001-00.
VALOR: R$ 641.538,00 (seiscentos e quarenta e um mil quinhentos e trinta e oito reais).
DOTAÇÃO ORÇAMENTÁRIA:
Elemento de despesa 33.90.30.00, com recursos do Tesouro Municipal e de Convênios/Repasses.
VIGÊNCIA: 11 (onze) meses e 11 (onze) dias, contados da expedição da Ordem de compra.

Bom Sucesso - PB, 20 de janeiro de 2015.
IVALDO WASHINGTON DE LIMA
Prefeito Municipal

PREFEITURA MUNICIPAL DE BAYEUX
EXTRATO DE CONTRATO - CHAMADA PUBLICA Nº 004/2014

CONTRATO Nº 001/2015 - Contratado(a): Cooperativa dos Agricultores e Avicultores do Conde/PB - AGRICONDE. Objeto: Aquisição de Gêneros Alimentícios da Agricultura Familiar para Alimentação Escolar. Valor Contratado: R$ 33.240,00. Recursos: Próprios, PNAE, FNDE, FUNDEF 40%. Classificação: Sec. de Educação, Material de Consumo. Vigência: 05/01/2015 a 31/12/2015.

CONTRATO Nº 002/2015 - Contratado(a): Associação dos Agricultores da Cidade de Bayeux - PB. Objeto: Aquisição de Gêneros Alimentícios da Agricultura Familiar para Alimentação Escolar. Valor Contratado: R$ 8.928,00. Recursos: Próprios, PNAE, FNDE, FUNDEF 40%. Classificação: Sec. de Educação, Material de Consumo. Vigência: 05/01/2015 a 31/12/2015.

CONTRATO Nº 003/2015 - Contratado(a): Cooperativa de Produção Agropecuária do Assentamento Tiradentes Ltda - COOPERAT. Objeto: Aquisição de Gêneros Alimentícios da Agricultura Familiar para Alimentação Escolar. Valor Contratado: R$ 70.608,00. Recursos: Próprios, PNAE, FNDE, FUNDEF 40%. Classificação: Sec. de Educação, Material de Consumo. Vigência: 05/01/2015 a 31/12/2015.

CONTRATO Nº 004/2015 - Contratado(a): Cooperativa Agropecuária do Cariri Ltda. Objeto: Aquisição de Gêneros Alimentícios da Agricultura Familiar para Alimentação Escolar. Valor Contratado: R$ 376.574,88. Recursos: Próprios, PNAE, FNDE, FUNDEF 40%. Classificação: Sec. de Educação, Material de Consumo. Vigência: 05/01/2015 a 31/12/2015.

CONTRATO Nº 005/2015 - Contratado(a): Cooperativa dos Produtores Nordestino da Agricultura Familiar. Objeto: Aquisição de Gêneros Alimentícios da Agricultura Familiar para Alimentação Escolar. Valor Contratado: R$ 251.511,60. Recursos: Próprios, PNAE, FNDE, FUNDEF 40%. Classificação: Sec. de Educação, Material de Consumo. Vigência: 05/01/2015 a 31/12/2015.

EXTRATO DE CONTRATO - PREGÃO PRESENCIAL Nº 062/2014

CONTRATO Nº 006/2015 - Contratado(a): Abasteça Comércio de Combustíveis Ltda. Objeto: Aquisição parcelada de combustíveis diversos. Valor Contratado: R$ 946.636,00. Recursos: Próprios, MDS e FNDE. Classificação: Diversas Secretarias, Material de Consumo. Vigência: 05/01/2015 a 31/12/2015.

CONTRATO Nº 007/2015 - Contratado(a): SOS Gás Ltda - ME. Objeto: Aquisição parcelada de gás GLP. Valor Contratado: R$ 246.420,00. Recursos: Próprios, MDS e FNDE. Classificação: Diversas Secretarias, Material de Consumo. Vigência: 05/01/2015 a 31/12/2015.

EXTRATO DE CONTRATO - PREGÃO PRESENCIAL Nº 063/2014

CONTRATO Nº 008/2015 - Contratado(a): Deilda Paulino Soares Coutinho de Araújo ME. Objeto: Aquisição parcelada de hortifrutigranjeiro. Valor Contratado: R$ 70.233,00. Recursos: Próprios, MDS e FNDE. Classificação: Secretarias: Educação; Trabalho e Assistência Social; Fundo Municipal da Assistência Social; Material de Consumo. Vigência: 05/01/2015 a 31/12/2015.

CONTRATO Nº 009/2015 - Contratado(a): Distribuidora Brazmac Ltda - ME. Objeto: Aquisição parcelada de carnes e derivados. Valor Contratado: R$ 1.054.936,00. Recursos: Próprios, MDS e FNDE. Classificação: Secretarias: Educação; Trabalho e Assistência Social; Fundo Municipal da Assistência Social; Material de Consumo. Vigência: 05/01/2015 a 31/12/2015.

CONTRATO Nº 010/2015 - Contratado(a): Industria de Polpa de Frutas Ideal Ltda. Objeto: Aquisição parcelada de hortifrutigranjeiro. Valor Contratado: R$ 38.968,40. Recursos: Próprios, MDS e FNDE. Classificação: Secretarias: Educação; Trabalho e Assistência Social; Fundo Municipal da Assistência Social; Material de Consumo. Vigência: 05/01/2015 a 31/12/2015.

CONTRATO Nº 011/2015 - Contratado(a): Jean Alisson da Silva Correia - ME. Objeto: Aquisição parcelada de hortifrutigranjeiro. Valor Contratado: R$ 81.624,00. Recursos: Próprios, MDS e FNDE. Classificação: Secretarias: Educação; Trabalho e Assistência Social; Fundo Municipal da Assistência Social; Material de Consumo. Vigência: 05/01/2015 a 31/12/2015.

CONTRATO Nº 012/2015 - Contratado(a): João Paulo Araújo dos Santos. Objeto: Aquisição parcelada de hortifrutigranjeiro. Valor Contratado: R$ 10.485,00. Recursos: Próprios, MDS e FNDE. Classificação: Secretarias: Educação; Trabalho e Assistência Social; Fundo Municipal da Assistência Social; Material de Consumo. Vigência: 05/01/2015 a 31/12/2015.

CONTRATO Nº 013/2015 - Contratado(a): José Lucena da Silva - ME. Objeto: Aquisição parcelada de carnes e derivados. Valor Contratado: R$ 428.315,80. Recursos: Próprios, MDS e FNDE. Classificação: Secretarias: Educação; Trabalho e Assistência Social; Fundo Municipal da Assistência Social; Material de Consumo. Vigência: 05/01/2015 a 31/12/2015.

CONTRATO Nº 014/2015 - Contratado(a): Maria de Fátima Silva Souza. Objeto: Aquisição parcelada de hortifrutigranjeiro. Valor Contratado: R$ 70.875,00. Recursos: Próprios, MDS e FNDE. Classificação: Secretarias: Educação; Trabalho e Assistência Social; Fundo Municipal da Assistência Social; Material de Consumo. Vigência: 05/01/2015 a 31/12/2015.

CONTRATO Nº 015/2015 - Contratado(a): Maria de Lourdes Marinho de Oliveira - ME. Objeto: Aquisição parcelada de hortifrutigranjeiro. Valor Contratado: R$ 93.196,00. Recursos: Próprios, MDS e FNDE. Classificação: Secretarias: Educação; Trabalho e Assistência Social; Fundo Municipal da Assistência Social; Material de Consumo. Vigência: 05/01/2015 a 31/12/2015.

CONTRATO Nº 016/2015 - Contratado(a): Nort Frut Ltda - EPP. Objeto: Aquisição parcelada de hortifrutigranjeiro. Valor Contratado: R$ 184.284,00. Recursos: Próprios, MDS e FNDE. Classificação: Secretarias: Educação; Trabalho e Assistência Social; Fundo Municipal da Assistência Social; Material de Consumo. Vigência: 05/01/2015 a 31/12/2015.

CONTRATO Nº 017/2015 - Contratado(a): Nova Hortifrutigranjeiro Comércio Ltda - EPP. Objeto: Aquisição parcelada de hortifrutigranjeiro. Valor Contratado: R$ 83.381,04. Recursos: Próprios, MDS e FNDE. Classificação: Secretarias: Educação; Trabalho e Assistência Social; Fundo Municipal da Assistência Social; Material de Consumo. Vigência: 05/01/2015 a 31/12/2015.

CONTRATO Nº 018/2015 - Contratado(a): Raimundo Adelmar Fonseca Pires - EPP. Objeto: Aquisição parcelada de carnes e derivados. Valor Contratado: R$ 79.560,00. Recursos: Próprios, MDS e FNDE. Classificação: Secretarias: Educação; Trabalho e Assistência Social; Fundo Municipal da Assistência Social; Material de Consumo. Vigência: 05/01/2015 a 31/12/2015.

CONTRATO Nº 019/2015 - Contratado(a): Weverton Batista de Macena - ME. Objeto: Aquisição parcelada de hortifrutigranjeiro. Valor Contratado: R$ 133.587,20. Recursos: Próprios, MDS e FNDE. Classificação: Secretarias: Educação; Trabalho e Assistência Social; Fundo Municipal da Assistência Social; Material de Consumo. Vigência: 05/01/2015 a 31/12/2015.

EXTRATO DE CONTRATO - PREGÃO PRESENCIAL Nº 064/2014

CONTRATO Nº 020/2015 - Contratado(a): Pandel Panificadora Ltda - ME. Objeto: Aquisição parcelada de pães, lanches e refeições. Valor Contratado: R$ 592.306,00. Recursos: Próprios, MDS e FNDE. Classificação: Diversas Secretarias, Material de Consumo. Vigência: 05/01/2015 a 31/12/2015.

CONTRATO Nº 021/2015 - Contratado(a): Produtos Ita Ltda - ME. Objeto: Aquisição parcelada de gêneros alimentícios diversos. Valor Contratado: R$ 412.681,20. Recursos: Próprios, MDS e FNDE. Classificação: Diversas Secretarias, Material de Consumo. Vigência: 05/01/2015 a 31/12/2015.

CONTRATO Nº 022/2015 - Contratado(a): Raimundo Adelmar Fonseca Pires - EPP. Objeto: Aquisição parcelada de gêneros alimentícios diversos. Valor Contratado: R$ 1.193.074,80. Recursos: Próprios, MDS e FNDE. Classificação: Diversas Secretarias, Material de Consumo. Vigência: 05/01/2015 a 31/12/2015.

CONTRATO Nº 023/2015 - Contratado(a): Santa Clara comércio Varejista Ltda. Objeto: Aquisição parcelada de gêneros alimentícios diversos. Valor Contratado: R$ 368.374,15. Recursos: Próprios, MDS e FNDE. Classificação: Diversas Secretarias, Material de Consumo. Vigência: 05/01/2015 a 31/12/2015.

Bayeux/PB, 05 de janeiro de 2015

Dr. Expedito Pereira
Prefeito

FUNDO MUNICIPAL DE SAÚDE
EXTRATO DE CONTRATO

PREGÃO PRESENCIAL Nº 065/2014

CONTRATO Nº 024/2015 - Contratado(a): Abasteça Comércio de Combustíveis Ltda. Objeto: Aquisição parcelada de combustíveis diversos. Valor Contratado: R$ 231.200,00. Recursos: Próprio e SUS. Classificação: Fundo Municipal de Saúde, Material de Consumo. Vigência: 05/01/2015 a 31/12/2015.

CONTRATO Nº 025/2015 - Contratado(a): SOS Gás Ltda - ME. Objeto: Aquisição parcelada de gás GLP. Valor Contratado: R$ 102.710,00. Recursos: Próprio e SUS. Classificação: Fundo Municipal de Saúde, Material de Consumo. Vigência: 05/01/2015 a 31/12/2015.

EXTRATO DE CONTRATO - PREGÃO PRESENCIAL Nº 066/2014

CONTRATO Nº 026/2015 - Contratado(a): Distribuidora Brazmac Ltda - ME. Objeto: Aquisição parcelada de carnes e derivados. Valor Contratado: R$ 32.402,00. Recursos: Próprios e SUS. Classificação: Fundo Municipal de Saúde, Material de Consumo. Vigência: 05/01/2015 a 31/12/2015.

CONTRATO Nº 027/2015 - Contratado(a): Industria de Polpa de Frutas Ideal Ltda. Objeto: Aquisição parcelada de hortifrutigranjeiro. Valor Contratado: R$ 28.598,40. Recursos: Próprios e SUS. Classificação: Fundo Municipal de Saúde, Material de Consumo. Vigência: 05/01/2015 a 31/12/2015.

CONTRATO Nº 028/2015 - Contratado(a): João Paulo Araújo dos Santos. Objeto: Aquisição parcelada de hortifrutigranjeiro. Valor Contratado: R$ 9.194,56. Recursos: Próprios e SUS. Classificação: Fundo Municipal de Saúde, Material de Consumo. Vigência: 05/01/2015 a 31/12/2015.

CONTRATO Nº 029/2015 - Contratado(a): José Lucena da Silva - ME. Objeto: Aquisição parcelada de carnes e derivados. Valor Contratado: R$ 16.961,00. Recursos: Próprios e SUS. Classificação: Fundo Municipal de Saúde, Material de Consumo. Vigência: 05/01/2015 a 31/12/2015.

CONTRATO Nº 030/2015 - Contratado(a): Raimundo Adelmar Fonseca Pires - EPP. Objeto: Aquisição parcelada de carnes e derivados. Valor Contratado: R$ 32.422,00. Recursos: Próprios e SUS. Classificação: Fundo Municipal de Saúde, Material de Consumo. Vigência: 05/01/2015 a 31/12/2015.

CONTRATO Nº 031/2015 - Contratado(a): Santa Clara comércio Varejista Ltda. Objeto: Aquisição parcelada de hortifrutigranjeiro. Valor Contratado: R$ 10.634,80. Recursos: Próprios e SUS. Classificação: Fundo Municipal de Saúde, Material de Consumo. Vigência: 05/01/2015 a 31/12/2015.

CONTRATO Nº 032/2015 - Contratado(a): Weverton Batista de Macena - ME. Objeto: Aquisição parcelada de hortifrutigranjeiro. Valor Contratado: R$ 42.924,10. Recursos: Próprios e SUS. Classificação: Fundo Municipal de Saúde, Material de Consumo. Vigência: 05/01/2015 a 31/12/2015.

EXTRATO DE CONTRATO - PREGÃO PRESENCIAL Nº 067/2014

CONTRATO Nº 033/2015 - Contratado(a): BJ Comércio de Alimentos Ltda. Objeto: Aquisição parcelada de gêneros alimentícios diversos. Valor Contratado: R$ 11.660,44. Recursos: Próprios e SUS. Classificação: Fundo Municipal de Saúde, Material de Consumo. Vigência: 05/01/2015 a 31/12/2015.

CONTRATO Nº 034/2015 - Contratado(a): Pandel Panificadora Ltda - ME. Objeto: Aquisição parcelada de pães, lanches e refeições. Valor Contratado: R$ 71.955,00. Recursos: Próprios e SUS. Classificação: Fundo Municipal de Saúde, Material de Consumo. Vigência: 05/01/2015 a 31/12/2015.

CONTRATO Nº 035/2015 - Contratado(a): Raimundo Adelmar Fonseca Pires - EPP. Objeto: Aquisição parcelada de gêneros alimentícios diversos. Valor Contratado: R$ 65.991,08. Recursos: Próprios e SUS. Classificação: Fundo Municipal de Saúde, Material de Consumo. Vigência: 05/01/2015 a 31/12/2015.

CONTRATO Nº 036/2015 - Contratado(a): Santa Clara comércio Varejista Ltda. Objeto: Aquisição parcelada de gêneros alimentícios diversos. Valor Contratado: R$ 16.864,12. Recursos: Próprios e SUS. Classificação: Fundo Municipal de Saúde, Material de Consumo. Vigência: 05/01/2015 a 31/12/2015.

Bayeux/PB, 05 de janeiro de 2015

Ana Cristina da Costa Gomes
Gestora do Fundo Municipal de Saúde

ESTADO DA PARAÍBA
PREFEITURA MUNICIPAL DE TRIUNFO
EXTRATO DE CONTRATO

OBJETO: Contratação de empresa para Prestação de serviços de Contabilidade Elaboração de Balancete Mensal, Relatório de Execução Orçamentária, Relatório de Gestão Fiscal, Prestação de Contas anual, Elaboração do SIOPS, Elaboração do SEOP, elaboração do SISTN e outros demonstrativos relacionados a contabilidade pública.

FUNDAMENTO LEGAL: Inexigibilidade de Licitação nº IN00002/2015.

DOTAÇÃO: Recursos Próprios do Município de Triunfo

VIGÊNCIA: 12 (doze) meses

PARTES CONTRATANTES: Prefeitura Municipal de Triunfo e:

CT Nº 00002/2015 - 26.01.15 - OLIVEIRA CONTABILIDADE PÚBLICA LTDA - R$ 78.000,00

ESTADO DA PARAÍBA
PREFEITURA MUNICIPAL DE TRIUNFO
EXTRATO DE INEXIGIBILIDADE DE LICITAÇÃO

PROCESSO: Exposição de Motivos nº IN00002/2015.

OBJETO: Contratação de empresa para Prestação de serviços de Contabilidade Elaboração de Balancete Mensal, Relatório de Execução Orçamentária, Relatório de Gestão Fiscal, Prestação de Contas anual, Elaboração do SIOPS, Elaboração do SEOP, elaboração do SISTN e outros demonstrativos relacionados a contabilidade pública.

FUNDAMENTO LEGAL: Art. 25, inciso II, da Lei Federal nº 8.666/93 e suas alterações.

AUTORIZAÇÃO: Secretaria de Finanças.

RATIFICAÇÃO: Prefeito, em 26/01/2015.

FUNDO MUNICIPAL DE SAÚDE DE CARAÚBAS
AVISO DE ADIAMENTO DE LICITAÇÃO

PREGÃO PRESENCIAL Nº 00005/2015

Torna público através do Pregoeiro Oficial e Equipe de Apoio, sediada na Rua Expedicionário Luis Tenório Leão, 699 - Centro - Caraubas - PB, que adia a Reunião para abertura do Pregão 05/2015 que seria realizado às 14:00 horas do dia 02 de Fevereiro de 2015 para s 14:00 horas do dia 12 de Fevereiro de 2015licitação modalidade Pregão Presencial, do tipo menor preço, visando formar Sistema de Registro de Preços para contratações futuras, para: AQUISIÇÃO DE MATERIAL PARA LABORATÓRIO. Recursos: previstos no orçamento vigente. Fundamento legal: Lei Federal nº 10.520/02 e Decreto Municipal nº 184/2014. Informações: no horário das 07:30 as 11:30 e 13:00 as 17:00 horas dos dias úteis, no endereço supracitado.Telefone: (083) 3307-1031. Email: cleitonkrun@hotmail.com

Caraubas - PB, 19 de Janeiro de 2015

ANGELA MARIA BARBOSA DE ARAÚJO -
Pregoeiro Oficial

AVISO DE LICITAÇÃO

PREGÃO PRESENCIAL Nº 00006/2015

Torna público que fará realizar através do Pregoeiro Oficial e Equipe de Apoio, sediada na Rua Expedicionário Luis Tenório Leão, 699 - Centro - Caraubas - PB, às 16:00 horas do dia 09 de Fevereiro de 2015, licitação modalidade Pregão Presencial, do tipo menor preço, para: AQUISIÇÃO DE PNEUS. Recursos: previstos no orçamento vigente. Fundamento legal: Lei Federal nº 10.520/02 e Decreto Municipal nº 184/2014. Informações: no horário das 07:30 as 11:30 e 13:00 as 17:00 horas dos dias úteis, no endereço supracitado.Telefone: (083) 3307-1031.Email: cleitonkrun@hotmail.com

Caraubas - PB, 22 de Janeiro de 2015

ANGELA MARIA BARBOSA DE ARAÚJO -
Pregoeiro Oficial

PREFEITURA MUNICIPAL DE IBIARA
HOMOLOGAÇÃO

De acordo com o relatório final do Pregoeiro Oficial, HOMOLOGO o procedimento do Pregão Presencial n° 00001/2015, para aquisição de combustíveis destinados aos veículos pertencentes ao município, aos locados ou a disposição e ADJUDICO o seu objeto a empresa: SC COMÉRCIO DE COMBUSTÍVEIS E LUBRIFICANTES LTDA – CNPJ 05. 475.312/0001-75, vencedora com o valor global de R$ 598.950,00 (quinhentos e noventa e oito mil, novecentos e cinquenta reais), conforme analise e julgamento da proposta de preços.

Ibiara - PB, 26 de Janeiro de 2015.

Pedro Feitoza Leite
Prefeito

PREFEITURA MUNICIPAL DE IBIARA
HOMOLOGAÇÃO

De acordo com o relatório final do Pregoeiro, HOMOLOGO o procedimento do Pregão Presencial n° 00002/2015, para Locação de veículos destinados a diversas secretarias do Município de Ibiara, conforme edital e ADJUDICO o seu objeto o Sr. Jose Tavares de Lucena, portador do CPF nº 676.400.604-00, apresentou proposta com o valor mensal de R$ 8.200,00 (oito mil e duzentos reais) e valor de global de R$ 90.200,00 (noventa mil e duzentos reais) para o item 01; a Srª. Francineide Clementino Miguel da Silva, portadora do CPF nº 029.804.354-81 apresentou proposta com o valor mensal de R$ 6.100,00 (seis mil e cem reais) e valor global de R$ 67.100,00 (sessenta e sete mil e cem reais) para o item 03 e o Sr. Valdermiro Tavares de Lucena, apresentou proposta com o valor mensal de R$ 9.750,00 (nove mil setecentos e cinquenta reais) e valor global de R$ 107.250 (cento e sete mil, duzentos e cinquenta reais) para o item 04, conforme análise e julgamento das propostas de preços dos licitantes.

Ibiara - PB, 26 de Janeiro de 2015.

Pedro Feitoza Leite
Prefeito

ESTADO DA PARAÍBA
PREFEITURA MUNICIPAL DE MARIZOPOLIS
AVISO DE LICITAÇÃO

PREGÃO PRESENCIAL Nº 00008/2015

Torna público que fará realizar através do Pregoeiro Oficial e Equipe de Apoio, sediada na Rua João Vicente de Almeida, SN - Edilson Alves - Marizópolis - PB, às 14:30 horas do dia 09 de Fevereiro de 2015, licitação modalidade Pregão Presencial, do tipo menor preço, para: Fornecimento Parcelado e diário de Material de consumo compreendendo expediente e didático destinados a secretaria de ed. Recursos: previstos no orçamento vigente. Fundamento legal: Lei Federal nº 10.520/02 e Decreto Estadual nº 24.649/2003. Informações: no horário das 08:00 as 12:00 horas dos dias úteis, no endereço supracitado.

Telefone: (083) 35441140.

Email: pmmarizopolis@bol.com.br

Marizópolis - PB, 26 de Janeiro de 2015

GRAZIELLE GOMES DA SILVA
Pregoeiro Oficial

ESTADO DA PARAÍBA
PREFEITURA MUNICIPAL DE MARIZOPOLIS
AVISO DE LICITAÇÃO

PREGÃO PRESENCIAL Nº 00009/2015

Torna público que fará realizar através do Pregoeiro Oficial e Equipe de Apoio, sediada na Rua João Vicente de Almeida, SN - Edilson Alves - Marizópolis - PB, às 15:30 horas do dia 09 de Fevereiro de 2015, licitação modalidade Pregão Presencial, do tipo menor preço, para: Serviço diário de Exames Laboratoriais destinados a secretaria de Saúde do município de Marizopolis-PB. Recursos: previstos no orçamento vigente. Fundamento legal: Lei Federal nº 10.520/02 e Decreto Estadual nº 24.649/2003. Informações: no horário das 08:00 as 12:00 horas dos dias úteis, no endereço supracitado.

Telefone: (083) 35441140.

Email: pmmarizopolis@bol.com.br

Marizópolis - PB, 26 de Janeiro de 2015

GRAZIELLE GOMES DA SILVA
Pregoeiro Oficial

ESTADO DA PARAÍBA
PREFEITURA MUNICIPAL DE MARIZOPOLIS
AVISO DE LICITAÇÃO

PREGÃO PRESENCIAL Nº 00010/2015

Torna público que fará realizar através do Pregoeiro Oficial e Equipe de Apoio, sediada na Rua João Vicente de Almeida, SN - Edilson Alves - Marizópolis - PB, às 16:30 horas do dia 09 de Fevereiro de 2015, licitação modalidade Pregão Presencial, do tipo menor preço, para: Aquisição de parcelada de Fardamentos e camiseta para eventos, destinados a diversas secretarias do Município de Marizop. Recursos: previstos no orçamento vigente. Fundamento legal: Lei Federal nº 10.520/02 e Decreto Estadual nº 24.649/2003. Informações: no horário das 08:00 as 12:00 horas dos dias úteis, no endereço supracitado.

Telefone: (083) 35441140.

Email: pmmarizopolis@bol.com.br

Marizópolis - PB, 26 de Janeiro de 2015

GRAZIELLE GOMES DA SILVA
Pregoeiro Oficial

ESTADO DA PARAÍBA
PREFEITURA MUNICIPAL DE MARIZOPOLIS
AVISO DE LICITAÇÃO

PREGÃO PRESENCIAL Nº 00011/2015

Torna público que fará realizar através do Pregoeiro Oficial e Equipe de Apoio, sediada na Rua João Vicente de Almeida, SN - Edilson Alves - Marizópolis - PB, às 16:30 horas do dia 06 de Fevereiro de 2015, licitação modalidade Pregão Presencial, do tipo menor preço, para: Fornecimento parcelado de Peças, serviços de mecânica destinados a frota de veículos do município de Marizopolis-PB. Recursos: previstos no orçamento vigente. Fundamento legal: Lei Federal nº 10.520/02 e Decreto Estadual nº 24.649/2003. Informações: no horário das 08:00 as 12:00 horas dos dias úteis, no endereço supracitado.

Telefone: (083) 35441140.

Email: pmmarizopolis@bol.com.br

Marizópolis - PB, 26 de Janeiro de 2015

GRAZIELLE GOMES DA SILVA
Pregoeiro Oficial

ESTADO DA PARAÍBA
PREFEITURA MUNICIPAL DE MARIZOPOLIS
AVISO DE LICITAÇÃO

PREGÃO PRESENCIAL Nº 00012/2015

Torna público que fará realizar através do Pregoeiro Oficial e Equipe de Apoio, sediada na Rua João Vicente de Almeida, SN - Edilson Alves - Marizópolis - PB, às 17:00 horas do dia 06 de Fevereiro de 2015, licitação modalidade Pregão Presencial, do tipo menor preço, restrita às Microempresas, Empresas de Pequeno Porte e Equiparados, para: Contratação de empresa especializada para prestação de serviços de coleta, transporte e tratamento térmico por incineraç. Recursos: previstos no orçamento vigente. Fundamento legal: Lei Federal nº 10.520/02 e Decreto Estadual nº 24.649/2003. Informações: no horário das 08:00 as 12:00 horas dos dias úteis, no endereço supracitado.

Telefone: (083) 35441140.

Email: pmmarizopolis@bol.com.br

Marizópolis - PB, 26 de Janeiro de 2015

GRAZIELLE GOMES DA SILVA
Pregoeiro Oficial

ESTADO DA PARAÍBA
PREFEITURA MUNICIPAL DE MARIZOPOLIS
AVISO DE LICITAÇÃO

PREGÃO PRESENCIAL Nº 00013/2015

Torna público que fará realizar através do Pregoeiro Oficial e Equipe de Apoio, sediada na Rua João Vicente de Almeida, SN - Edilson Alves - Marizópolis - PB, às 08:30 horas do dia 11 de Fevereiro de 2015, licitação modalidade Pregão Presencial, do tipo menor preço, para: Fornecimento parcelado e diário de produtos derivados de massa (Paes e Bolos), destinados a diversas secretarias do muni. Recursos: previstos no orçamento vigente. Fundamento legal: Lei Federal nº 10.520/02 e Decreto Estadual nº 24.649/2003. Informações: no horário das 08:00 as 12:00 horas dos dias úteis, no endereço supracitado.

Telefone: (083) 35441140.

Email: pmmarizopolis@bol.com.br

Marizópolis - PB, 26 de Janeiro de 2015

GRAZIELLE GOMES DA SILVA
Pregoeiro Oficial

Município de São José do Bonfim
Prefeitura Municipal
AVISO RETIFICAÇÃO DE LEILÃO Nº. 00001/2015

A PREFEITURA MUNICIPAL DE SÃO JOSÉ DO BONFIM, Estado da Paraíba, através de sua Comissão de Licitação, nos termos da lei nº. 8.666/93 e suas alterações posteriores, torna público para conhecimento dos interessados em participar do referido certame, onde se lê às 10h00min horas do dia 17 de fevereiro de 2015, leia-se 19 de fevereiro de 2015.

São José do Bonfim/PB, 23 de janeiro de 2015.

Joseildo Alves Monteiro
Presidente da CPL

Estado da Paraíba
Município de São José do Bonfim
Prefeitura Municipal

AVISO DE CHAMADA PÚBLICA N°. 00001/2015

OBJETO: Contratação de profissionais especializado na área médica para prestação de serviços consultas, exames, pequenas cirugias entre outros serviços para o Municipio de São José do Bonfim/PB, conforme o edital.

INÍCIO DA CHAMADA PÚBLICA: Classificação e Julgamento das Propostas: Dia 19 de fevereiro de 2015, às 08:00 (oito) horas.

LOCAL DA CHAMADA PÚBLICA: Sala de Licitações da Prefeitura Municipal de São José do Bonfim/PB, Rua José Ferreira, Nº. 05, Centro, São José do Bonfim/PB, Tel: (83) 3475-1001.

LEGISLAÇÃO APLICÁVEL: nos moldes da portaria nº 1.286/1993 do Ministerio da Saúde, Lei 8.666/93 e suas alterações e demais normas aplicáveis.

Outros esclarecimentos poderão ser fornecidos na Prefeitura Municipal de São José do Bonfim-PB, através de sua Comissão de Licitação e contratos.

São José do Bonfim-PB, 23 de janeiro de 2015.

Joseildo Alves Monteiro
Presidente da Comissão

Estado da Paraíba
Município de São José do Bonfim
Prefeitura Municipal
AVISO DE LICITAÇÃO

PREGÃO PRESENCIAL Nº. 00008/2015

OBJETO: Aquisição de medicamentos não constantes no rol da Farmácia Básica destinados a doação no Município de São José do Bonfim/PB.

TIPO: Menor Preço (maior desconto percentual) por item.

DATA DA ABERTURA: 10/02/2015 – Horário: 08:10 Horas

LEGISLAÇÃO APLICÁVEL: LEI 10520/02, LEI 8666/93, com alterações posteriores, e demais normas regulamentares aplicáveis à espécie. Outros esclarecimentos poderão ser fornecidos na Prefeitura Municipal de São José Bonfim/PB, através de sua Comissão de Licitação e contratos, na Rua José Ferreira, Nº. 05, Centro, São José do Bonfim/PB. Informações: no horário das 08:00 as 12:00 horas dos dias úteis, no endereço supracitado.

Sãoo José do Bonfim/PB, 23 de janeiro de 2015.

Joseildo Alves Monteiro
Pregoeiro

Estado da Paraíba
Município de São José do Bonfim
Prefeitura Municipal
AVISO DE LICITAÇÃO

PREGÃO PRESENCIAL Nº. 00009/2015

OBJETO: Aquisição parcelado de medicamento básico para as Unidades de Saúde do município de São José do Bonfim/PB.

TIPO: Menor Preço por item.

DATA DA ABERTURA: 10/02/2015 – Horário: 09:00 Horas

LEGISLAÇÃO APLICÁVEL: LEI 10520/02, LEI 8666/93, com alterações posteriores, e demais normas regulamentares aplicáveis à espécie. Outros esclarecimentos poderão ser fornecidos na Prefeitura Municipal de São José Bonfim/PB, através de sua Comissão de Licitação e contratos, na Rua José Ferreira, Nº. 05, Centro, São José do Bonfim/PB. Informações: no horário das 08:00 as 12:00 horas dos dias úteis, no endereço supracitado.

Sãoo José do Bonfim/PB, 23 de janeiro de 2015.

Joseildo Alves Monteiro
Pregoeiro

AVISO DE LICITAÇÃO
PREGÃO PRESENCIAL Nº. 00010/2015

OBJETO: Aquisição parcelado de material médico hospitalar para as Unidades de Saúde do município de São José do Bonfim/PB.

TIPO: Menor Preço por item.

DATA DA ABERTURA: 10/02/2015 – Horário: 11:00 Horas

LEGISLAÇÃO APLICÁVEL: LEI 10520/02, LEI 8666/93, com alterações posteriores, e demais normas regulamentares aplicáveis à espécie. Outros esclarecimentos poderão ser fornecidos na Prefeitura Municipal de São José Bonfim/PB, através de sua Comissão de Licitação e contratos, na Rua José Ferreira, Nº. 05, Centro, São José do Bonfim/PB. Informações: no horário das 08:00 as 12:00 horas dos dias úteis, no endereço supracitado.

Sãoo José do Bonfim/PB, 23 de janeiro de 2015.

Joseildo Alves Monteiro
Pregoeiro

AVISO DE LICITAÇÃO
PREGÃO PRESENCIAL Nº. 00011/2015

OBJETO: Aquisição parcelado de material odontológico e instrumental para as Unidades de Saúde do Município de São José do Bonfim/PB.

TIPO: Menor Preço por item.

DATA DA ABERTURA: 10/02/2015 – Horário: 13:30 Horas

LEGISLAÇÃO APLICÁVEL: LEI 10520/02, LEI 8666/93, com alterações posteriores, e demais normas regulamentares aplicáveis à espécie. Outros esclarecimentos poderão ser fornecidos na Prefeitura Municipal de São José Bonfim/PB, através de sua Comissão de Licitação e contratos, na Rua José Ferreira, Nº. 05, Centro, São José do Bonfim/PB. Informações: no horário das 08:00 as 12:00 horas dos dias úteis, no endereço supracitado.

Sãoo José do Bonfim/PB, 23 de janeiro de 2015.

Joseildo Alves Monteiro
Pregoeiro

AVISO DE LICITAÇÃO
PREGÃO PRESENCIAL Nº. 00012/2015

OBJETO: Aquisição de hortifrutigranjeiros, carnes, destinados à merenda escolar e demais atividades dos programas e secretarias do município de São José do Bonfim/PB.

TIPO: Menor Preço por item.

DATA DA ABERTURA: 10/02/2015 – Horário: 15:30 Horas

LEGISLAÇÃO APLICÁVEL: LEI 10520/02, LEI 8666/93, com alterações posteriores, e demais normas regulamentares aplicáveis à espécie. Outros esclarecimentos poderão ser fornecidos na Prefeitura Municipal de São José Bonfim/PB, através de sua Comissão de Licitação e contratos, na Rua José Ferreira, Nº. 05, Centro, São José do Bonfim/PB. Informações: no horário das 08:00 as 12:00 horas dos dias úteis, no endereço supracitado.

Sãoo José do Bonfim/PB, 23 de janeiro de 2015.

Joseildo Alves Monteiro
Pregoeiro

AVISO DE LICITAÇÃO
PREGÃO PRESENCIAL Nº. 00013/2015

OBJETO: contratação de veículos com motoristas para Transporte de Estudantes da Zona Rural para as Escolas situadas na Zona Urbanas do Município de São José do Bonfim/PB.

TIPO: Menor Preço por item.

DATA DA ABERTURA: 10/02/2015 – Horário: 16:30 Horas

LEGISLAÇÃO APLICÁVEL: LEI 10520/02, LEI 8666/93, com alterações posteriores, e demais normas regulamentares aplicáveis à espécie. Outros esclarecimentos poderão ser fornecidos na Prefeitura Municipal de São José Bonfim/PB, através de sua Comissão de Licitação e contratos, na Rua José Ferreira, Nº. 05, Centro, São José do Bonfim/PB. Informações: no horário das 08:00 as 12:00 horas dos dias úteis, no endereço supracitado.

Sãoo José do Bonfim/PB, 23 de janeiro de 2015.

Joseildo Alves Monteiro
Pregoeiro

PREFEITURA MUNICIPAL DE SANTA HELENA
AVISO DE JULGAMENTO DE IMPUGNAÇÃO AO EDITAL

PREGÃO PRESENCIAL N° 0005/2015

A Prefeitura Municipal de Santa Helena, PB, vem através de sua CPL, comunicar que julga improcedente o recurso de impugnação ao edital do pregão presencial 00005/2015, feito pela empresa, KUBITICHEK & NOGUEIRA LTDA ME. Demais esclarecimentos, na sede da prefeitura municipal de Santa Helena.

Santa Helena, PB, em 26 de janeiro de 2015.

JONIELSON DANTAS DE FIGUEIREDO
Presidente da CPL

PREFEITURA MUNICIPAL DE SANTA HELENA
AVISO DE LICITAÇÃO

TOMADA DE PREÇÕS N° 001/2015

REPUBLICADO POR INCORREÇÃO

A Prefeitura Municipal de Santa Helena, PB, vem através de sua CPL, TORNAR PÚBLICO, a quem possa interessar que fará realizar ás 08h00 horas do dia 11.02.2015, sessão publica com objetivo de licitação na modalidade acima, cujo objetivo é a CONTRATAÇÃO DE EMPRESA PARA EXECUÇÃO DE IMPLANTAÇÃO DE PAVIMENTAÇÃO EM PARALELEPÍPEDOS EM VIAS PÚBLICAS URBANAS NO MUNICÍPIO DE SANTA HELENA – PB. Com Recursos Convênio com o Ministério das Cidades e Recursos Próprios do Município. EDITAL PODERA SER OBTIDO NA SEDE DA PREFEITURA, NO HORARIO DE 07h00min. As 11h00min.

Santa Helena, PB, em 23 de janeiro de 2015.

JONIELSON DANTAS DE FIGUEIREDO
Presidente da CPL

ESTADO DA PARAÍBA
FUNDO MUNICIPAL DE SAÚDE DE UIRAÚNA
AVISO DE LICITAÇÃO

PREGÃO PRESENCIAL Nº 00005/2015

Torna público que fará realizar através do Pregoeiro Oficial e Equipe de Apoio, sediada na Rua Silvestre Claudino, SN - Centro - Uirauna - PB, às 14:00 horas do dia 11 de Fevereiro de 2015, licitação modalidade Pregão Presencial, do tipo menor preço, visando formar Sistema de Registro de Preços para contratações futuras, para: FORNECIMENTO PARCELADO E DIáRIO DE MEDICAMENTOS ÉTICOS, GENÉRICOS E SIMILARES DE ACORDO COM A TABELA DA ABC FARMA. Recursos: previstos no orçamento vigente. Fundamento legal: Lei Federal nº 10.520/02. Informações: no horário das 08:00 as 12:00 horas dos dias úteis, no endereço supracitado.

Telefone: (083) 35342113.

Uirauna - PB, 26 de Janeiro de 2015

LUCIMARIO QUEIROGA
Pregoeiro Oficial

ESTADO DA PARAÍBA
FUNDO MUNICIPAL DE SAÚDE DE UIRAÚNA
AVISO DE LICITAÇÃO

PREGÃO PRESENCIAL Nº 00006/2015

Torna público que fará realizar através do Pregoeiro Oficial e Equipe de Apoio, sediada na Rua Silvestre Claudino, SN - Centro - Uirauna - PB, às 14:45 horas do dia 11 de Fevereiro de 2015, licitação modalidade Pregão Presencial, do tipo menor preço, visando formar Sistema de Registro de Preços para contratações futuras, para: FORNECIMENTO PARCELADO DE PNEUS E SERVIÇO DE ALINHAMENTO E BALANCEAMENTO, PARA ATENDER OS VEÍCULOS DA FROTA DO FUNDO. Recursos: previstos no orçamento vigente. Fundamento legal: Lei Federal nº 10.520/02. Informações: no horário das 08:00 as 12:00 horas dos dias úteis, no endereço supracitado.

Telefone: (083) 35342113.

Uirauna - PB, 26 de Janeiro de 2015

LUCIMARIO QUEIROGA
Pregoeiro Oficial

ESTADO DA PARAÍBA
FUNDO MUNICIPAL DE SAÚDE DE UIRAÚNA
AVISO DE LICITAÇÃO

PREGÃO PRESENCIAL Nº 00007/2015

Torna público que fará realizar através do Pregoeiro Oficial e Equipe de Apoio, sediada na Rua Silvestre Claudino, SN - Centro - Uirauna - PB, às 15:30 horas do dia 11 de Fevereiro de 2015, licitação modalidade Pregão Presencial, do tipo menor preço, para: FORNECIMENTO DE PEÇAS E SERVIÇO DE MANUTENÇÃO NOS VEÍCULOS PERTENCENTES AO MUNICÍPIO DE UIRAÚNA - PB. Recursos: previstos no orçamento vigente. Fundamento legal: Lei Federal nº 10.520/02. Informações: no horário das 08:00 as 12:00 horas dos dias úteis, no endereço supracitado.

Telefone: (083) 35342113.

Uirauna - PB, 26 de Janeiro de 2015

LUCIMARIO QUEIROGA
Pregoeiro Oficial

ESTADO DA PARAÍBA
PREFEITURA MUNICIPAL DE UIRAÚNA
AVISO DE LICITAÇÃO

PREGÃO PRESENCIAL Nº 00004/2015

Torna público que fará realizar através da Pregoeira Oficial e Equipe de Apoio, sediada na Rua Major José Fernandes, 146 - Centro - Uiraúna - PB, às 16:00 horas do dia 11 de Fevereiro de 2015, licitação modalidade Pregão Presencial, do tipo menor preço, visando formar Sistema de Registro de Preços para contratações futuras, para: Fornecimento parcelado de pneus e serviço de alinhamento e balanceamento, para atender os veículos da frota do município. Recursos: previstos no orçamento vigente. Fundamento legal: Lei Federal nº 10.520/02. Informações: no horário das 08:00 as 12:00 horas dos dias úteis, no endereço supracitado.

Telefone: (083) 35342808.

Uiraúna - PB, 26 de Janeiro de 2015

JOANA DARC QUEIROGA
Pregoeira Oficial

ESTADO DA PARAÍBA
PREFEITURA MUNICIPAL DE UIRAÚNA
AVISO DE LICITAÇÃO

PREGÃO PRESENCIAL Nº 00005/2015

Torna público que fará realizar através da Pregoeira Oficial e Equipe de Apoio, sediada na Rua Major José Fernandes, 146 - Centro - Uiraúna - PB, às 16:30 horas do dia 11 de Fevereiro de 2015, licitação modalidade Pregão Presencial, do tipo menor preço, visando formar Sistema de Registro de Preços para contratações futuras, para: Contratação de um profissional especializado na área de Engenharia Civil para prestação de serviços no município de Uirauna. Recursos: previstos no orçamento vigente. Fundamento legal: Lei Federal nº 10.520/02. Informações: no horário das 08:00 as 12:00 horas dos dias úteis, no endereço supracitado.

Telefone: (083) 35342808.

Uiraúna - PB, 26 de Janeiro de 2015

JOANA DARC QUEIROGA
Pregoeira Oficial

ESTADO DA PARAÍBA
PREFEITURA MUNICIPAL DE UIRAÚNA
AVISO DE LICITAÇÃO

PREGÃO PRESENCIAL Nº 00006/2015

Torna público que fará realizar através da Pregoeira Oficial e Equipe de Apoio, sediada na Rua Major José Fernandes, 146 - Centro - Uiraúna - PB, às 17:00 horas do dia 11 de Fevereiro de 2015, licitação modalidade Pregão Presencial, do tipo menor preço, para: Fornecimento de Peças e Serviço de manutenção nos veículos pertencentes ao Município de Uiraúna - PB. Recursos: previstos no orçamento vigente. Fundamento legal: Lei Federal nº 10.520/02. Informações: no horário das 08:00 as 12:00 horas dos dias úteis, no endereço supracitado.

Telefone: (083) 35342808.

Uiraúna - PB, 26 de Janeiro de 2015

JOANA DARC QUEIROGA
Pregoeira Oficial

ESTADO DA PARAÍBA
PREFEITURA MUNICIPAL DE UIRAÚNA
AVISO DE LICITAÇÃO

PREGÃO PRESENCIAL Nº 00007/2015

Torna público que fará realizar através da Pregoeira Oficial e Equipe de Apoio, sediada na Rua Major José Fernandes, 146 - Centro - Uiraúna - PB, às 17:30 horas do dia 11 de Fevereiro de 2015, licitação modalidade Pregão Presencial, do tipo menor preço, para: Serviço de Locação de veículos para atender o transporte de estudantes da rede municipal de Uiraúna - PB. Recursos: previstos no orçamento vigente. Fundamento legal: Lei Federal nº 10.520/02. Informações: no horário das 08:00 as 12:00 horas dos dias úteis, no endereço supracitado.

Telefone: (083) 35342808.

Uiraúna - PB, 26 de Janeiro de 2015

JOANA DARC QUEIROGA
Pregoeira Oficial

PREFEITURA MUNICIPAL DE MATUREIA
COMISSÃO DE PREGÃO
AVISO DE REABERTURA DE LICITAÇÃO

PREGÃO PRESENCIAL Nº 005/2015

OBJETIVO: contratação dos serviços parcelados de confecção de impressos gráficos destinada as atividades do município e seus programas, conforme termo de referência em anexo.

ABERTURA: 09:40 hs no dia 09 de Fevereiro de 2015.

INFORMAÇÕES: Os interessados poderão obter o Edital na sala da CPL, na Praça José Alves da Costa, 75, Centro, MATURÉIA - Estado da Paraíba. Informações pelo fone: (83) 3474-1000.

Matureia- PB, 26 de Janeiro de 2015.

Denis Maia Silvino
Pregoeiro Oficial /PMM