A UNIÃO

Ano CXXII
Número 040
R$ 1,00
Assinatura anual
R$ 200,00

João Pessoa, Paraíba - SEXTA-FEIRA, 20 de março de 2015

122 ANOS - PATRIMÔNIO DA PARAÍBA

www.paraiba.pb.gov.br auniao.pb.gov.br facebook.com/uniaogovpb Twitter > @uniaogovpb

ENCONTRO DE SECRETÁRIOS DE ADMINISTRAÇÃO

Estratégia contra crise é a eficiência

FOTO: Zé Marques/SecomPB

Secretários de Administração de 20 Estados participam no Centro de Convenções de encontro em que discutem crise econômica

Secretários de Administração de 20 Estados que se encontram em João Pessoa indicaram ontem maior eficiência e qualidade das ações públicas como estratégias de combate à crise econômica que atinge o país na atualidade. O encontro termina hoje. PÁGINA 17

CONGRESSO PÁG.18

Comissões vão avaliar ajuste fiscal do Planalto

Diversidade

FOTO: Roberto Guedes/Secom-PB

FOTO: Secom-PB

PRÊMIO Cátia de França recebe o prêmio Ceci Melo de Participação Social. PÁGINA 9

VAGAS Escola de música para quem tem necessidade especial vai ampliar vagas. PÁGINA 10

2ºCaderno

FOTO: Max Brito

O teatro recebeu equipamentos para uma maior acessibilidade

TEATRO PAULO PONTES PÁGINA 8

Inauguração acontece amanhã

Esportes

PARAIBANO

SCREC 0 x 1 CSP

SANTA CRUZ — CSP

Atletas olímpicos vêm a João Pessoa

Destaques de todas as modalidades esportivas participarão da reinauguração da Vila Olímpica Parahyba nos próximos dias 28 e 29 em João Pessoa. PÁGINA 24

FOTO: Marcos Russo

COMEÇA O OUTONO Temperaturas amenas e a intensificação do processo de troca das folhas nas árvores caracterizam a chegada do outono. PÁGINA 14

Paraíba

Simulador veicular é discutido no Procon

Autoescolas comparecem hoje ao Procon para explicar cobrança de até R$ 400 por uso de simulador veicular. PÁGINA 13

Políticas

Governo vai buscar verbas em Brasília

Agenda do governador Ricardo Coutinho em Brasília esta semana tratou da liberação de verbas por Ministérios. PÁGINA 17

clima & tempo

Fonte: INMET

Litoral	Cariri-Agreste	Sertão
Nublado com chuvas ocasionais	Sol e poucas nuvens	Sol e poucas nuvens
31° Máx. 23° Mín.	32° Máx. 18° Mín.	34° Máx. 20° Mín.

Informações úteis para a semana:

Moeda

DÓLAR	R$ 3,293 (compra)	R$ 3,296 (venda)
DÓLAR TURISMO	R$ 3,240 (compra)	R$ 3,380 (venda)
EURO	R$ 3,526 (compra)	R$ 3,530 (venda)

- Escolas estaduais vão discutir gravidez adolescente. Página 3
- Planos de educação devem ser concluídos até junho. Página 11
- Começa fiscalização de venda de bebida a jovens. Página 15
- Brasil propõe diálogo para o fim da guerra na Síria. Página 20

Fonte: Marinha do Brasil

Marés	Hora	Altura
ALTA	04h13	2.7m
baixa	10h15	-0.1m
ALTA	26h34	2.8m
baixa	22h39	-0.1m

Editorial

Um problema mundial

Os olhos de milhares de agricultores sertanejos deslocaram-se ontem da terra para o céu, na esperança de que desabasse ao menos alguns pingos da chuva milagreira do Dia de São José. Assim acontecendo, creem eles, desabaria sobre o campo a invernada salvadora, garantia de boa safra, com fartura na mesa e dinheiro no bolso. E não é que choveu? Não muito e nem em todos os lugares onde a chuva era esperada, mas o suficiente para regar a esperança.

Independentemente dos acertos e desacertos da crença popular, como também da previsão meteorológica de base científica, o fato é que a água transformou-se em fonte de preocupação para governos de quase todo o mundo. A possibilidade (concreta, na avaliação de alguns cientistas) de uma crise mundial de abastecimento entrou definitivamente na pauta de discussão de gestores, legisladores, empresários, pesquisadores e movimentos sociais organizados.

O Brasil convive com o paradoxo de ter abundância de recursos hídricos, por dispor de águas superficiais e subterrâneas, mas ter parte de seu território – a região Semiárida – sujeito a secas cíclicas que impedem o desenvolvimento da economia rural, comprometendo a qualidade de vida da população. Por outro lado, a região Amazônica sofre com as cheias periódicas, como acontece também na bacia do Alto Tietê, atingindo a Região Metropolitana de São Paulo.

Os recursos hídricos são estratégicos. Deles dependem, para sobreviver, não só a humanidade, do ponto de vista da organização social, mas toda a infraestrutura física que lhe dá sustentação. O Brasil tem nas hidrelétricas um dos sustentáculos de seu projeto de desenvolvimento industrial. A agricultura familiar e o agronegócio, para citar dois extremos econômicos, também entrariam em colapso, caso o racionamento de água se torne mais radical.

Portanto urge a união de governo e sociedade, em escala internacional, com o objetivo de promover um debate qualificado, propositivo, que resulte na adoção de novas medidas práticas voltadas para o uso racional da água. Isto vale tanto para o cidadão que lava a calçada de sua casa com centenas de litros de água, como também para os gerenciadores de fábricas e fazendas cujas atividades contaminam mananciais e lençóis freáticos.

Nesta questão, a Paraíba está fazendo a sua parte. Basta observar o calendário de atividades da Semana da Água, divulgado ontem pelo Governo do Estado. Com ampla participação de secretarias e outros órgãos da administração estadual, a programação estende-se até a próxima sexta-feira (27), com ações práticas e teóricas, destinadas a alertar a população para o problema hídrico que preocupa o mundo. Hora de cada um também fazer o dever de casa.

Artigo

Lau Siqueira - lausiqueira@gmail.com

Um Brasil que se revela

"O Brasil que se revela manipulado e raivoso não se contrapõe aos petistas ou não petistas envolvidos em corrupção. Se iguala".

Sinceramente gostaria muito de ter participado da manifestação do último dia 15. Caso fosse mesmo uma manifestação popular e espontânea contra a corrupção. Estaria nas ruas se não corresse o risco de encontrar alguém segurando uma faixa pedindo a volta da ditadura. Afinal, as ditaduras apenas escondem a corrupção. Estaria onde as pessoas não estivessem majoritária e contraditoriamente vestidas com a camisa da corrupta CBF. Também iria se não fosse para encontrar tantos políticos acusados de corrupção. Se não se tratasse de uma manifestação seletiva que foca apenas na corrupção da Petrobras. Se não fosse uma manifestação tragicamente ressentida de quem tinha certeza que o Aécio Neves (citado na operação Lava Jato) venceria as eleições.

No dia 15 o Brasil acordou estranho. Muito estranho. O Partido dos Trabalhadores é o maior partido da América do Sul. Um dos maiores do mundo. Uma agremiação cheia de mazelas, com algumas administrações descaracterizadas. Seja pela mesmice conservadora, ou pela mediocridade. Mas, como negar as virtudes? Como negar os avanços sociais e econômicos do país? Dói na alma associarem o PT ao comunismo. O PT não tem absolutamente nada de comunista. É um partido fundamentado na velha social democracia europeia, transformando excluídos em consumidores. Isso é puro capitalismo!

Todavia está difícil criticar o PT neste momento. Basta uma grama de bom senso para verificarmos que o desafio é outro. Pois do outro lado estão movimentos que se dizem apartidários, mas rezam nas piores cartilhas. Movimentos que sequer fazem questão de esconder seus reais interesses. A estar desse lado, sem qualquer noção da história do nosso país, prefiro apenas defender a legitimidade de uma presidente eleita pelo voto livre e direto. Afinal, a democracia é a maior conquista do povo brasileiro.

O Brasil que se revela manipulado e raivoso não se contrapõe aos petistas ou não petistas envolvidos em corrupção. Se iguala. Mais parece um país de pessoas revoltadas porque não estão levando vantagem. É um país que quer um impeachment apenas para voltar para a frente da televisão e assistir novos casos de corrupção, de impunidade, de violência, enquanto espera a novela das oito. O Brasil que foi para as ruas no dia 15 é um país que quer mudança no governo, mas não quer mudar uma vírgula da história. Um país de pessoas que não merecem vencer porque não sabem perder. Um país de pessoas que se dizem apolíticas, mas cujas atitudes são eminentemente políticas. Um país despetalando raivosamente o futuro. Mas, as manifestações do dia 15 também são fruto da democracia. Ainda bem, pois só a democracia nos permitirá seguir em frente.

Humor

Domingos Sávio - savio_fel@hotmail.com

ESQUENTA AÍ!

UNInforme

Ricco Farias
papiroeletronico@hotmail.com

DECISÃO PRUDENTE

FOTO: Divulgação

Somente na próxima terça-feira, é que o PT deverá indicar o parlamentar que ocupará a vice-presidência da Comissão de Constituição, Justiça e Cidadania (CCJ), que tem como presidente o senador José Maranhão. Isso porque a senadora Gleisi Hoffmann (PT-PR) retirou sua candidatura, após ter seu nome envolvido nos escândalos de corrupção da Petrobras. Foi uma decisão acertada. Diante da polêmica que o tema corrupção vem assumindo no país, com a instalação de uma CPI para investigar os desmandos na estatal, não seria prudente nem para o PT nem para a própria senadora integrar a comissão mais importante do Senado Federal. Tal opinião não é uma condenação prévia à senadora, que já declarou que terá "condições de provar que nada tenho com este esquema que atacou a Petrobras". É uma forma de preservar a CCJ e evitar futuros constrangimentos. Para o Senado e para a parlamentar.

FALTA NELES

O presidente da Assembleia Legislativa, deputado Adriano Galdino (PSB), está firme na sua decisão de evitar que a falta de parlamentares em plenário prejudique as sessões ordinárias. "Quem faltar e não justificar terá o ponto cortado". E aproveitou para criticar as ausências na legislatura anterior: "o presidente não vinha e os deputados também. Dava mal exemplo. Eu compareço todos os dias".

REFORMA POLÍTICA

A Frente Parlamentar de Apoio à Reforma Política da Assembleia Legislativa da Paraíba será instalada na próxima semana. A autora da propositura, deputada Estela Bezerra (PSB), deverá assumir a presidência da frente, a ser integrada ainda pelos parlamentares Hervázio Bezerra, Edmilson Soares, Jeová Campos, Buba Germano e Inácio Falcão. A ideia é mobilizar a sociedade em torno do tema.

IMPROBIDADE

No dia 10 de abril, serão anunciadas as primeiras 60 sentenças relacionadas a gestores públicos envolvidos em improbidade administrativa e crimes contra a administração pública. De acordo com o juiz, Aluízio Bezerra, coordenador na Paraíba da Meta 4, do Conselho Nacional de Justiça (CNJ), até dezembro desse ano, 70% das ações serão julgadas.

SIMON E A ÉTICA

Em tempos de crise político-administrativa no país, quem desembarca em João Pessoa, na próxima quarta-feira, é o ex-senador Pedro Simon. Dará palestra sobre ética na política, versando também sobre reforma política, no dia seguinte, no auditório da Ordem dos Advogados do Brasil, às 10h. O ex-parlamentar, conhecido por suas posições pragmáticas, dará entrevista coletiva na sede da Associação Paraibana de Imprensa (API).

MARCHA DAS MULHERES

Hoje, acontecerá a "Marcha das Mulheres - Todos Por Elas", com concentração a partir das 14h, nas proximidades do Ortotrauma de Mangabeira. Levantamento da prefeitura da capital apontou que o bairro é um dos que mais tem casos de violência doméstica. Em 2014, o Centro de Referência da Mulher Ednalva Bezerra atendeu 239 mulheres vítimas de violência.

BETHE X HONDA

Desde o fim do ano passado e o início desse ano, elas trocam farpas pela imprensa e nas redes sociais, o que aumenta a expectativa do público em relação à luta entre Bethe Pitbull e a norte-americana Honda Rousey, pelo cinturão dos pesos galo, confirmada para dia 1º de agosto, no Rio de Janeiro. "Honda não imagina o que espera por ela", provocou Bethe. Honda disse que vai acabar com a invencibilidade da paraibana de Campina Grande.

A UNIÃO
SUPERINTENDÊNCIA DE IMPRENSA E EDITORA
Fundado em 2 de fevereiro de 1893 no governo de Álvaro Machado

BR-101 Km 3 - CEP 58.082-010
Distrito Industrial - João Pessoa/PB
PABX: (083) 3218-6500 /
ASSINATURA-CIRCULAÇÃO: 3218-6518
Comercial: 3218-6544 / 3218-6526
REDAÇÃO: 3218-6539 / 3218-6509

SUPERINTENDENTE
Albiege Fernandes

DIRETOR ADMINISTRATIVO
Murillo Padilha Câmara Neto

DIRETOR DE OPERAÇÕES
Gilson Renato

DIRETOR TÉCNICO E EDITOR GERAL
Walter Galvão

EDITORA ADJUNTA
Renata Ferreira

CHEFE DE REPORTAGEM
Conceição Coutinho

EDITORES SETORIAIS: Geraldo Varela, Carlos Cavalcanti, Alexandre Macedo, Felipe Gesteira e Denise Vilar

EDITORES ASSISTENTES: Carlos Vieira, Emmanuel Noronha, José Napoleão Ângelo, Marcos Lima e Marcos Pereira

PROJETO GRÁFICO: Ricardo Araújo, Fernando Maradona e Klécio Bezerra

Câmara aprova a adesão do Brasil à organização de pesquisa astronômica

País será o primeiro não europeu a integrar a ESO e atuará no Atacama, Chile

FOTO: Gustavo Lima

Aprovado na Câmara, o Projeto de Decreto Legislativo 1287/13, que contém o acordo entre o Brasil e a ESO segue para análise do Senado

O Plenário da Câmara dos Deputados aprovou o Projeto de Decreto Legislativo 1287/13, que contém o acordo entre o Brasil e a Organização Europeia para a Pesquisa Astronômica no Hemisfério Austral (ESO) sobre a adesão do país à convenção que criou esse organismo. A matéria será analisada ainda pelo Senado.

Esse acordo, assinado em 2010, prevê a possibilidade de o Brasil participar, com adesão financeira e participação de pesquisadores, do rol de instalações científicas administradas pela organização no Hemisfério Sul, principalmente relacionadas às áreas de astrofísica, cosmologia, astronomia ótica e do infravermelho, com patrimônio de valor que supera 2 bilhões de euros (cerca de R$ 7 bilhões).

Segundo os Ministérios da Ciência e Tecnologia e Inovação e de Relações Exteriores, a adesão do Brasil à ESO tornará o país o 15º país-membro e o primeiro não europeu da organização, que possui uma infraestrutura científica considerada, em seu conjunto, a mais importante do mundo. Catorze países europeus compõem a organização.

A ambição da ESO é construir, no Chile, o maior telescópio gigante, denominado provisoriamente European Extremely Large Telescope - E-ELT (Telescópio Europeu Extremamente Grande).

A participação financeira do Brasil o fará coproprietário de telescópios e equipamentos científicos de grande porte em diversas localidades do deserto do Atacama, no Chile.

Até 2021, o Brasil deverá pagar 270 milhões de euros (cerca de R$ 945 milhões), dos quais, nos dois primeiros anos, apenas cerca de 10 milhões de euros (R$ 35 milhões) devido às condições financeiras mais favoráveis negociadas em razão do tempo necessário para que a comunidade astronômica e científica brasileira possa passar por um processo de aprendizagem do uso dos equipamentos da ESO. Esse período seria de quatro a cinco anos.

Os ministérios argumentam que a participação do Brasil ajudaria na inserção de indústrias brasileiras habilitadas a participar das licitações regulares da ESO, inclusive em setores de base tecnológica.

Segundo os ministérios, as anuidades creditadas terão contrapartida econômica na forma de participação de empresas brasileiras; do aprendizado tecnológico da indústria em setores de ponta (ótica, eletrônica e mecânica, por exemplo); e aprendizado em programas, produtos e processos de inovação.

O relator do projeto pela Comissão de Finanças e Tributação, deputado Alceu Moreira (PMDB-RS), apresentou parecer pela adequação financeira e orçamentária do acordo. A redação final foi assinada pelo deputado Arnaldo Faria de Sá (PTB-SP).

Curtas

Desmistificação da morte encefálica

O Hospital de Emergência Trauma, em João Pessoa, realizou palestra sobre Protocolo em Morte Encefálica para a equipe da Assistência. O objetivo foi divulgar o conceito entre os médicos e aumentar os transplantes no Estado. Para o coordenador da Comissão Intra-hospitalar de Doação de Órgãos e Tecidos para Transplantes (Cidot), Igor Mendonça, muitas vezes o médico não dá o diagnóstico por insegurança, devido a falta de conhecimento adequado do protocolo da morte encefálica, cujos critérios já estão, inclusive, bem estabelecidos pelo CFM desde 1997.

Centro de Formação de Educadores

O governador Ricardo Coutinho cumpre agenda administrativa hoje em Campina Grande. Às 10h, ele inaugura o Centro de Formação de Educadores, e às 15h, entrega as novas instalações do Núcleo de Polícia Científica (NPC) na cidade, a maior estrutura de polícia científica do país localizada fora de uma capital. As solenidades fazem parte da agenda de inauguração de obras que fecha o ciclo dos 100 dias de gestão deste segundo mandato. O Centro, na Av. Francisco Lopes de Almeida, s/n, Malvinas, oferece uma superestrutura.

Cursinho inscreveu alunos até ontem

A coordenação do Projeto Pré-Vestibular Social do Governo do Estado (PBVest) informa aos alunos que as inscrições foram encerradas às 23h59 de ontem. Para se inscrever o candidato deveria estar cursando o 3º ano do Ensino Médio ou uma das modalidades ou ser egresso das escolas públicas do Estado da Paraíba. O candidato precisou acessar o site: pbvest.pb.gov.br e preencher a ficha de inscrição e, ao final da inscrição, imprimiu o recibo para controle do recebimento do material didático, cuja entrega ocorrerá na instituição escolhida.

Ortotrauma ganha novos equipamentos

Todos os equipamentos da Unidade de Tratamento Intensivo (UTI) do Complexo Hospitalar de Mangabeira Tarcísio de Miranda Burity (Ortotrauma) serão renovados hoje. A diretora do Ortotrauma, Fabiana Araújo, entrega os novos aparelhos, durante solenidade, que acontece a partir das 10h. A nova estrutura da UTI vai auxiliar no tratamento de pacientes potencialmente graves ou com descompensações de um ou mais sistemas orgânicos e que, com o suporte e tratamento intensivos, vão ter a possibilidade de se recuperar.

Hoje tem o único eclipse solar de 2015

O único eclipse solar total de 2015 poderá ser visto hoje em países do Hemisfério Norte. Outros dois fenômenos astronômicos ocorrem no mesmo dia. O equinócio, quando o dia e a noite têm exatamente a mesma duração (12 horas), e uma superlua. O equinócio de hoje marca a chegada do outono no Hemisfério Sul e ocorrerá oficialmente às 19h45, horário de Brasília, segundo o Observatório Nacional. O fim da estação será em 21 de junho, quando começa o inverno. O alinhamento entre Sol, Terra e Lua, com a Lua mais próxima da Terra, vai resultar no fenômeno conhecido como Superlua.

EM JOÃO PESSOA E CAMPINA

Circuito de exposição comemora Dia do Artesão

As comemorações referentes ao Dia do Artesão começaram ontem, com a abertura do Circuito de Artesanato Paraibano. O evento segue até o dia 27, nos principais shoppings de João Pessoa e Campina Grande. Mais de 700 profissionais do setor estão sendo beneficiados graças a uma iniciativa do Governo do Estado, por meio da Secretaria de Estado do Turismo e do Desenvolvimento Econômico (Setde) e do Programa de Artesanato da Paraíba (PAP).

A gestora do PAP, Lu Maia, lembrou que o circuito homenageia os artesãos e, ao mesmo tempo, mostra ao público a importância de estimular o artesanato paraibano. "A data de hoje (ontem) significa um dia de luta, de reivindicação. Mas também é um dia de reconhecimento pelo trabalho que o Governo vem proporcionando a todos os artesãos paraibanos com o objetivo de promover o desenvolvimento econômico, cultural e social", afirmou.

Ainda de acordo com Lu Maia, o circuito está acontecendo nos shoppings Mag (piso dos cinemas), Manaíra (praça de eventos) e Mangabeira (praça da alimentação), em João Pessoa. Em Campina Grande, o Shopping Partage está abrigando o evento. São cerca de 300 artesãos distribuídos nesses locais. Porém, se formos somar os membros de cooperativas e associações paraibanas que encaminharam seus trabalhos para serem expostos, chega a mais de 700 beneficiados.

COMBATE À TUBERCULOSE

Programação tem várias ações para Dia Mundial

"Tuberculose é grave, mas tem cura". Esse é o tema do Dia Mundial de Combate à Tuberculose, comemorado no próximo dia 24. Levando em consideração a importância de lembrar a data, o Governo do Estado, por meio da Secretaria de Estado da Saúde dará apoio às ações de conscientização e prevenção da doença nos 223 municípios paraibanos. A ação terá como principal objetivo estimular os profissionais da Atenção Básica a realizarem busca ativa de sintomáticos respiratórios (pessoas que apresentam tosse por um período de três semanas ou mais) e conscientizar a população quanto à importância do diagnóstico precoce.

No Hospital de Doenças Infectocontagiosas Clementino Fraga (CHCF), que integra a rede hospitalar do Estado da Paraíba, a programação para lembrar a data começa na próxima segunda-feira (23), com uma série de ações e atividades até a quarta-feira (25). A Semana de Combate à Tuberculose da unidade de saúde contará com exibições de vídeos, palestras, serviços de orientação ao público, identificação dos principais sintomas da doença, testagem para diagnóstico da tuberculose, entre outras atividades. Também está prevista uma testagem para diagnóstico da tuberculose (broncoscopia) no Presídio Sílvio Porto, em João Pessoa.

MUDANÇA NA LEGISLAÇÃO

"Lei da Água" é o principal tema de debate em evento

Foi aberta ontem a Semana da Água, promovida pelo Governo do Estado, no auditório do Instituto Federal da Paraíba (IFPB), em João Pessoa, com foco na "Lei da Água", que prevê, entre outras coisas, a diminuição de 30 para 5 metros a extensão da mata ciliar, que serve para proteger os rios. Foi exibido um documentário e, em seguida, houve um debate sobre o assunto, com a presença de todos os parceiros da programação do evento alusivo ao Dia Mundial da Água (22). A Semana da Água tem por objetivo chamar a atenção da população para o problema hídrico que existe hoje no mundo.

Participam da programação as Secretarias de Estado da Saúde, da Educação, de Recursos Hídricos, Meio Ambiente, Ciência e Tecnologia, Agência Executiva de Gestão das Águas do Estado da Paraíba (Aesa), Companhia de Água e Esgotos da Paraíba (Cagepa), Fundação Nacional de Saúde (Funasa), Superintendência de Administração do Meio Ambiente (Sudema) e Comitês das Bacias Hidrográficas da Paraíba, do Litoral Norte e do Litoral Sul, professores e alunos, do IFPB.

No documentário, depoimentos de biólogos, cientistas, zootecnistas, oceanógrafos, agrônomos; geólogos; advogados de instituições que lutam pela preservação do meio ambiente, promotores, parlamentares, pesquisadores, produtores rurais e ambientalistas, sobre as consequências do desmatamento de encostas e de áreas de preservação permanente e a preocupação com a nova "Lei da Água".

Escolas debatem sobre gravidez adolescente

O Governo da Paraíba, por meio da Secretaria de Estado da Educação (SEE) e Secretaria de Estado da Mulher e da Diversidade Humana, promove de 24 a 27, ações pedagógicas junto às escolas estaduais da 1ª Gerência Regional de Educação (GRE), na capital. A programação contempla rodas de conversas sobre o tema "Gravidez na adolescência", dentro das comemorações do Dia Internacional da Mulher.

O público-alvo são alunos e alunas do Ensino Médio e profissionais das escolas. Serão realizados 8 encontros, sendo um com estudantes e outro com educadores, nas escolas Professor José Baptista de Melo, Escritor José Lins do Rêgo, no Centro Prof. Dep. Antônio Cabral (CPDAC) e Alice Carneiro.

A gerente-executiva da Diversidade e Inclusão, Nínive Fonseca, lembra que um dos motivos da evasão escolar é a gravidez não planejada durante a formação educacional. "Pensamos em montar uma ação com duas frentes: conversa com alunas e alunos, para orientá-los sobre prevenção e também ensiná-los a lidar com a situação da gravidez, sensibilizando-os para que desenvolvam uma relação de respeito, visto que as alunas grávidas e os alunos que serão pais sofrem discriminação da própria comunidade estudantil".

S. Toledo

Rede Menor Preço
SUPERMERCADOS

TORRE
AV. CARNEIRO DA CUNHA, 751
(83) 3225.4763 | 3225.4493

BAIRRO DOS ESTADOS
RUA JOAQUIM PIRES FERREIRA, 432
(83) 3513.0370 | 3513.0371

CRISTO
RUA PRESIDENTE NEREU RAMOS, 26
(83) 3223.3358 | 3223.3991

INTERMARES
AV. MAR VERMELHO, 381, CABEDELO - PB
(83) 3248.4188

FACEBOOK.COM/REDEMENORPRECO

Nunes fala da biografia de Ronaldo Cunha Lima, de José Octávio de Arruda Mello
Página 6

FOTO: Reprodução/Internet

Tela "Parahybavista (Sanhauá, Porto do Capim e Varadouro), Opus I", de Bruno Steinbach, retrata área o bairro de João Pessoa que influencia fortemente a obra de Políbio

Escrita indomável

O poeta Políbio Alves é o homenageado do Projeto Parede Poética que o Sesc realiza na Academia de Comércio Epitácio Pessoa até 23 de abril

Guilherme Cabral
guipb_jornalista@hotmail.com

"Essa homenagem está sendo uma surpresa para mim, pois não sabia. Mas isso é muito bom e estou muito feliz. A nossa cultura tem sido a de homenagear a pessoa depois que morre, mas eu estou vivo, apesar de velho". O comentário foi feito para o jornal **A União** pelo escritor e poeta paraibano Políbio Alves, que é o autor selecionado do Projeto Parede Poética intitulado "Os Objetos Indomáveis", evento que o Serviço Social do Comércio (Sesc) realiza na Academia de Comércio Epitácio Pessoa, localizada defronte à Praça Venâncio - conhecida como Pavilhão do Chá -, no Centro da cidade, onde vai permanecer aberta ao público até o dia 23 de abril.

A arte da Parede Poética que reúne criações de Políbio Alves é assinada por Kleiton D'Araújo e coordenada por Francisco Noronha, tendo sido lançada em 2013, por ocasião da Mostra Leituras em Cena, promovida no Casarão 34, em João Pessoa. O talento literário do escritor e poeta paraibano poderá ser apreciado por estudantes e educadores, além de quem mais se interessar - pois o tradicional educandário se localiza nas proximidades do Palácio da Redenção, do Tribunal de Justiça da Paraíba e Assembleia Legislativa - nos três turnos.

Nesta edição do projeto, o objetivo do Sesc é homenagear um autor paraibano que tem dedicado toda sua obra ao bairro do Varadouro, localizado no Centro Histórico da capital, onde viveu - e se deixou influenciar, mais tarde, pelo que testemunhava - durante cerca de cinco anos de sua infância. Impressionado com o que viu, ele lançaria, em 1989, seu livro de poesia intitulado Varadouro, o segundo de sua carreira literária, iniciada com a obra de contos O que Resta dos Mortos, de 1983, e que deverá ser lançado, na França, ainda em 2015. Ele informou que a professora da Universidade de Reims, em Paris, Roselis Batista - filha do saudoso jornalista paraibano Oduvaldo Batista (1921 - 2008), que trabalhou no jornal **A União** - está traduzindo a obra para o francês.

Em Varadouro, Políbio Alves exalta o Rio Sanhauá e o próprio bairro que intitula sua obra. "Saí da Ilha do Bispo para ir morar na Av. 5 de Agosto, no Varadouro, região onde a cidade nasceu e veio a se expandir. Eu a guardo em meu coração e influencia toda a minha obra", lembrou ele, ao revelar a relação de intimidade que ainda mantém com o bairro, em cujo livro que lhe inspirou narra histórias vividas por personagens que percorrem os mais distintos contextos, além de mostrar a a vida noturna, a religiosidade, a arquitetura, o ambiente de manguezal e a rotina dos pescadores na área do Porto do Capim.

Já o tema do Parede Poética que o Sesc mantém aberta na Academia de Comércio Epitácio Pessoa é uma referência ao título homônimo do livro de poesias Os Objetos Indomáveis, que Políbio Alves - nascido em Cruz das Armas, bairro tradicional e conhecido por ser reduto de influentes artistas e intelectuais, em João Pessoa - lançou em 2013. Dividida em duas partes, "Mosaico" e "Quartzo", na obra, o autor aborda situações antagônicas, a exemplo de amor e desamor, o bem e o mal e encontro e desencontros.

Sobre o Projeto

O Parede Poética foi lançado pelo Sesc Paraíba em 2009, com o intuito de inovar e ampliar as possibilidades de difusão da produção literária paraibana, principalmente a poesia. O evento une poema e imagem, com painéis em banner que podem ser montados em múltiplos espaços e, assim, alcançar diversos públicos.

FOTO: Divulgação

Poeta reconhecido internacionalmente

Serviço

- Evento: Projeto Parede Poética
- Autor: Escritor e poeta Políbio Alves
- Período: Até 23 de abril
- Local: Academia de Comércio Epitácio Pessoa
vEndereço: Rua das Trincheiras, nº 45, Centro da capital
- Horário: Manhã, tarde e noite
- Realização: Sesc Paraíba

LITERATURA

Revista Catolaico terá lançamento hoje em Catolé do Rocha

PÁGINA 7

ARTES CÊNICAS

Teatro Paulo Pontes, do Espaço Cultural será reaberto amanhã

PÁGINA 8

FOTO: Divulgação

Longa de Joe Wright, que será exibido no próximo dia 28, é uma das 19 versões audiovisuais da obra de Tolstói

Anna Karenina

Andrés Von Dessauer comenta filme que tratou das mutações do papel feminino na sociedade

Guilherme Cabral
guipb_jornalista@hotmail.com

O longa-metragem Anna Karenina (EUA,1997), drama dirigido por Bernard Rose, será exibido amanhã, a partir das 16h, no Miniauditório da Estação das Artes, em João Pessoa, dentro da Mostra Mulheres, promovida pelo Projeto Estacine, realizado pela Estação Cabo Branco, no bairro Altiplano. Outra versão homônima, esta produzida em 2012 pelo cineasta Joe Wright, vai ser apresentada no próximo dia 28, nos mesmos horário e local, em sessão também gratuita ao público, com a presença do cinéfilo chileno - radicado há mais de uma década na capital paraibana - Andrés Von Dessauer, que comentará o filme. No próximo domingo, ele também analisará, com os espectadores, depois da exibição que inicia às 16h, o premiado filme O Labirinto do Fauno (EUA, Espanha, México, 2006), direção de Guillermo del Toro, na Mostra Guerra Civil Espanhola.

"Sabe-se que a literatura é uma conhecida fonte de inspiração para a cinematografia. Mas, nenhum personagem literário conseguiu tanto espaço audiovisual como Anna Karenina, de Liev Tolstói, que, desde 1910, sem contar inúmeras séries de TVs, foi remontada no cinema, pelo menos, 19 vezes (!) no transcorrer de 105 anos", ressaltou para o jornal **A União** o cinéfilo Andrés Von Dessauer. Ele acredita que "tanta atenção, possivelmente, encontre razão na forma como essa obra, banhada de romance, tratou das profundas mutações do papel feminino na sociedade. Sem falar", prosseguiu, " que, com seus 8 capítulos distribuídos em 900 páginas, esse romance também prima pela qualidade, sendo classificado, por William Faulkner (1897-1962), como uma das obras literárias mais bem escritas até hoje. Razão pela qual a obra conta com versões que vão do cinema mudo até a variante metalinguística do filme dirigido por Joe Wright, considerado, comumente, um longa 'conceitual'".

Detendo-se, primeiramente, no filme do cineasta Bernard Rose, que será exibido amanhã e é a penúltima versão de Anna Karenina, Andrés Dessauer observou que, "nessa película, o elenco é tão pouco convincente que só se salva a figura do conquistador, Vronsky (interpretado por Aaron Taylor-Johnson). Até a atuação do personagem de Levin (que remete diretamente a Liev Tolstói)", prosseguiu ele, "chama a atenção pela apatia". Na opinião do comentarista, "a protagonista é vítima de um roteiro descosido que a transforma em uma débil mulher seduzida pelas banais investidas do galã Vronsky. Os cortes são brutais, implicando em transferências de cenas mal resolvidas que transmitem a impressão de que o principal objetivo era compactar todos os capítulos do romance em 1 hora e 43 minutos. E, a tudo isso, se agregue que o resultado final não traz nenhuma inovação técnica ou contextual".

> Ao teatro cabe, assim, o papel de articular, ou seja, fazer a ponte entre uma ação e outra. E esse recurso é empregado com maestria".

Quanto ao filme de Joe Wright, o início da trama se dá nos bastidores de um teatro que, rapidamente, se converte em tomadas externas, garantindo, desde logo, de acordo com Andrés Dessauer, a fusão entre a linguagem teatral e a cinematográfica. "Ao teatro cabe, assim, o papel de articular, ou seja, fazer a ponte entre uma ação e outra. E esse recurso é empregado com maestria. Vale lembrar", lembrou ele, "que a combinação entre teatro e cinema já foi utilizada, por exemplo, em Dogville, de Lars von Trier. Mas, nesse trabalho o teatro serve, tão somente, de cenário e não há qualquer composição com tomadas externas".

"Em sua primeira alegoria, um inofensivo trem de brinquedo que se transforma em uma máquina real é prova da capacidade criativa de Wright. Isso porque para o filho da protagonista a locomotiva não passa de algo lúdico. Mas, essa máquina que, une St. Petersburg a Moscou, poderia representar a crueldade de uma sociedade, capaz de esmagar qualquer indivíduo que se coloque moral ou fisicamente em seu caminho. E ainda no plano das interpretações também poderia representar a força irrefreável das paixões. Sem falar que, o trem de Wright é uma constante e seu ritmo cronometrado parece conduzir o roteiro do início ao fim", observou o cinéfilo Dessauer, para quem "as transferências de linguagem entre teatro e cinema viabilizam, em segundos, a troca de cenário ou ação, fazendo com que o filme ganhe tempo para desacelerar quando necessário".

Andrés Dessauer ainda observou que, "no romance que dá ensejo a essa obra, Tolstói deixa clara sua convicção de que a felicidade está no campo. E as cenas finais da obra de Wright rodadas em um imenso milharal dourado, onde as imposições sociais de um regime absolutista não têm vez, estão visíveis em harmonia com essa veneração do autor. Segundo Tolstói, 'Todas as famílias felizes são iguais. As infelizes são cada uma à sua maneira'. Wright, não fez menção a esse pensamento e, para que o mesmo não venha a cair na vala do esquecimento", prosseguiu o cinéfilo, "poderíamos dizer que todos os filmes ruins são iguais. Os filmes excelentes são cada um à sua maneira'.

José Nunes

Diácono, Jornalista e do IHGP

A trajetória de um vencedor

O historiador José Octávio de Arruda Mello escreveu um bonito livro sobre o poeta Ronaldo Cunha Lima, falecido em 2012, escrito com esmero e sem adjetivação. Com cuidado traçou minuciosamente a linha do tempo da caminhada deste que foi um dos políticos mais místicos da Paraíba, que galgou todos os cargos eletivos, desde vereador, prefeito, governador do seu Estado e senador, ainda tendo ocupado uma cadeira na Assembleia Legislativa e na Câmara Federal por mais de uma legislatura.

Ainda morando em Serraria, naquele pequeno sítio onde nasci, escutava falar de Ronaldo, ao final da década de 1960, quando ali se comentava a bonita campanha para prefeito de Campina Grande, disputando com Vital do Rego, porque empolgou até os admiradores nos distantes municípios. O tempo passou, fazendo-me repórter do seu governo, igualmente sendo servidor da comunicação de outros administradores que o sucederam. Lembro-me dessas passagens.

Lendo agora o livro "Ronaldo Cunha Lima a trajetória de um vencedor" do professor José Octávio, meu companheiro de IHGP, afloram na memória alguns fatos que presenciei quando exercia minha atividade de repórter no Palácio da Redenção, que retenho sem esquecimento. A impressão que tive no contato quase diário com ele confirmou a imagem construída pelas lembranças antigas, pois via exatamente um político que sentia as dores dos outros.

Como a política é traiçoeira, fez aflorar atitudes que nem sempre é condigna com aquilo que se prega, levando a gestos impensados, a exemplo do incidente do Gulliver.

O livro agora lançado tem uma história própria, construída na amizade entre ambos, autor e biografado, que durou dez anos desde os primeiros passos das pesquisas até a sua conclusão, em 2007. Depois, já organizado, foi acrescido de novos fatos sem os quais estaria incompleto. O autor trata de episódios que marcaram a vida deste homem que viveu para a política durante cinco décadas, sua luta pela democracia, destacando os fatos que levaram a cassação de seu mandato de prefeito de Campina Grande, como também sua renúncia ao mandato de deputado federal, encerrando sua vida pública. Sua morte é tratada sem muito alarde.

Mereceu destaque as alusões feitas a Ronaldo que, no frescor da adolescência, já demonstrava tendência para a poesia, participando de movimentos literários, produzindo seus primeiros versos até a consagração na televisão quando respondeu em verso sobre a vida e a obra de Augusto dos Anjos.

O livro deixa claro que em Ronaldo, o político não suplantou o poeta. Caminhavam juntos, o político da paz e o poeta do amor. Um homem que convertia em poesia aquilo que sonhava como político.

O professor José Octávio, que consulto há 30 anos, me aproximou ainda mais de Ronaldo, para repartir os sonhos de tê-lo conhecido e desfrutado de um convívio profissional que testemunho como sendo ele um homem de bom relacionamento.

Evento

Revista Catolaico será lançada na cidade de Catolé do Rocha

Guilherme Cabral
guipb_jornalista@hotmail.com

FOTOS: Divulgação

Projeto idealizado pelo publicitário paraibano Ian Pontes e o jornalista pernambucano Bernardo Júnior, a Revista Catolaico será lançada hoje, a partir das 17h, no Teatro Alício Barreto, instalado nas dependências do Centro Cultural Geraldo Vandré, no Centro da cidade de Catolé do Rocha, localizada no Sertão do Estado. Com 52 páginas e tiragem de cinco mil exemplares, a publicação será, a princípio, distribuída gratuitamente, por ter parcerias com a iniciativa privada, e vai circular em vários municípios, contendo matérias de conteúdo político, cultural e de ação social.

"O título da revista é uma alusão a uma música do cantor e compositor Chico César, que nasceu em Catolé do Rocha", justificou para o jornal **A União** um de seus idealizadores, o publicitário Ian Pontes, que nasceu em João Pessoa e está radicado - assim como o jornalista pernambucano Bernardo Júnior - na cidade há cerca de dois anos. Ele ainda disse que, ao prestar assessoria a um político, percebeu que o município precisava de uma mídia para divulgar os fatos do cotidiano.

Capa da nova publicação do Sertão

Uma das matérias destacadas na capa do primeiro número da revista intitula-se "O Sertão do Carnaval", na qual se mostra, ao leitor, o sugestivo passeio em torno da folia do Rei Momo de ontem e de hoje, onde há, também, lugar para um banho de alegria no complexo Cachoeira e no parque das Mangueiras. A edição ainda traz entrevista concedida ao jornalista Bernardo Júnior por José Otávio Maia, ex-prefeito de Catolé do Rocha e herdeiro político de José Sérgio Maia, que dá um depoimento emocionado sobre o Carnaval de sua época, além de fatos públicos que marcaram a história do município. Já na área cultural, ambos editores ressaltam a arte do Batik e o trabalho desenvolvido por Pedro Nunes Filho com o projeto Xique-xique.

Iam Pontes ainda acrescentou que a Revista Catolaico é apenas o primeiro projeto do que ele denomina de um sistema de comunicação. Essa publicação, inclusive, também circulará por municípios do Alto Sertão, a exemplo de Cajazeiras e Sousa.

Tanto que um outro já vem sendo gestado, o jornal Folha do Sertão, que deverá circular a partir deste mês de abril, com periodicidade mensal. Depois, a perspectiva é a de criar um portal, mas preferiu não adiantar detalhes a respeito.

Livros em destaque

Paraibano lança, em Garanhuns, livro que analisa o homoerotismo no conto

Guilherme Cabral
guipb_jornalista@hotmail.com

Obra aborda relações homoafetivas

Depois de passar por Campina Grande, no último dia seis deste mês, o professor de Literatura Brasileira na Universidade Federal Rural de Pernambuco, o paraibano Carlos Eduardo Albuquerque Fernandes, lança hoje, a partir das 20h, no auditório 3 da própria instituição onde é docente, localizada na cidade de Garanhuns (PE), seu primeiro livro, cujo título é O Desejo Homoerótico no Conto Brasileiro do Século XX. Publicada pela editora Scortecci (SP), a obra tem 264 páginas, custa R$ 30 e apresenta um estudo inédito, que analisa as configurações das relações homoafetivas na literatura durante aquele período de tempo que foi alvo da pesquisa do autor. Na ocasião, ele ministrará a palestra "Um percurso pela intimidade na narrativa brasileira do século XX", destinada a alunos do curso de Letras.

"Com o lançamento do livro, meus objetivos são os de demonstrar que a homossexualidade sempre foi representativa na literatura brasileira do século XIX para cá, que a literatura exerceu papel importante na modificação de visões discriminatórias contra as minorias sexuais e dar visibilidade a obras literárias marginalizadas, buscando promover o debate entre linguagem literária e representação de grupos não-hegemônicos", disse para o jornal **A União** o autor, Carlos Eduardo, que também é crítico literário. A obra ainda contém análise do que ocorria no século anterior ao analisado, pois aborda, por exemplo, o Barroco e o Romantismo.

O livro é uma adaptação da dissertação de mestrado que Carlos Eduardo apresentou para sua Pós-Graduação em Literatura na UEPB, em Campina Grande, no mês de maio de 2012. "Fiz isso para que a linguagem ficasse mais acessível ao público", justificou ele, referindo-se à obra, que é um estudo apurado de crítica literária e cultural, centrado na análise de 10 contos, cujos personagens principais são gays, lésbicas e travestis, os quais têm evidenciados seus conflitos, desejos, erotismo, a opressão e o medo sofridos e como se forma essa subjetividade na literatura e na sociedade do período.

"Analisei década por década do século XX. Escolhi textos não tão conhecidos de autores diversos, a exemplo do conto Pílades de Orestes, de Machado de Assis; Frederico Paciência, de Mário de Andrade, e Família, de Ruben Fonseca. Este de Ruben Fonseca foi o último analisado e, já na época de sua publicação, nos anos 1990, abordava aspectos jurídicos e afetivos de homossexuais que, hoje, estão sendo conquistados e sendo divulgados pelos meios de comunicação no Brasil. Mas também há contos de Dalton Trevisan e Caio Fernando Abreu, dentre outros autores", comentou Carlos Eduardo, que trabalhou na produção do livro de 2010 a 2012, embora desde 2007 já estivesse interessado e imerso no assunto. Ele também confessou para **A União** seu desejo de seguir carreira como escritor, antecipando, inclusive, já ter ideias para a próxima obra, que poderá ser lançada dentro de dois anos.

Humor

O CONDE — Tonho

Em cartaz

KINGSMAN- SERVIÇO SECRETO (EUA 2014). Gênero:ação. Duração: 128 min. Classificação: 16 anos. Direção: Matthew Vaughn. Com Colin Firth, Samuel L. Jackson, Taron Egerton. Eggsy (Taron Egerton) é um jovem com problemas de disciplina que parece perto de se tornar um criminoso. Determinado dia, ele entra em contato com Harry (Colin Firth), que lhe apresenta à agência de espionagem Kingsman. O jovem se une a um time de recrutas em busca de uma vaga na agência. Ao mesmo tempo, Harry tenta impedir a ascensão do vilão Valentine (Samuel L. Jackson). Adaptação da série de quadrinhos criada por Mark Millar e Dave Gibbons. **Manaíra4:** 12h45,18h15 e 21h15 **Manaíra11**: 19h45 **CinEspaço 2:** 14h10 e 19h10 **Tambiá 4:** 18h20 e 20h50

SIMPLESMENTE ACONTECE (ALE 2014). Gênero:Comédia romântica. Duração: 103 min. Classificação: 14 anos. Direção: Christian Ditter. Com Lily Collins, Sam Claflin, Christian Cooke . Os jovens britânicos Rosie (Lily Collins) e Alex (Sam Claflin) são amigos inseparáveis desde a infância, experimentando juntos as dificuldades amorosas, familiares e escolares. Embora exista uma atração entre eles, os dois mantêm a amizade acima de tudo. Um dia, Alex decide aceitar um convite para estudar medicina em Harvard, nos Estados Unidos. A distância entre eles faz com que nasçam os primeiros segredos, enquanto cada um encontra outros namorados e namoradas. Mas o destino continua atraindo Rosie e Alex um ao outro. **Manaíra1:** 15h40 e 20h30 e 21h50. **Tambiá 1 :** 18h50

BOB ESPONJA - UM HEROI FORA D'ÁGUA (EUA 2015). Gênero: Animação. Duração: 92 min. Classificação: Livre. Direção: Paul Tibbitt. Com Tom Kenny, Bill Fagerbakke, Clancy Brown. Incomodado com o sucesso do Siri Cascudo, a lanchonete do Sr. Sirigueijo que tem a exclusividade na produção do hambúrguer de siri, Plankton, o dono da lanchonete Balde de Lixo, resolve traçar uma verdadeira estratégia de guerra para roubar a fórmula da iguaria, que é a base da alimentação da população da Fenda do Biquíni. Mas alguma coisa sai errado e a fórmula desaparece, deixando a uma vez pacata comunidade à beira do apocalipse. Agora, Bob Esponja, o funcionário padrão do Siri Cascudo, vai ter que unir forças com o ambicioso Plankton em uma viagem no tempo e no espaço para tentar recuperar a receita, contando com a ajuda da leal estrela-do-mar Patrick, do sarcástico Lula Molusco, da esquilo cientista Sandy e também o mercenário Sr. Sirigueijo. Outro interessado na fórmula é o malvado pirata Barba Burguer (Antonio Banderas), que os heróis terão de enfrentar em uma batalha fora da água. **Manaíra8:** 14h e 16h15 **Tambiá 4:** 14h20 e 16h20

CINQUENTA TONS DE CINZA (EUA 2014). Gênero: Drama. Duração: 125 min. Classificação: 16 anos. Direção: Sam Taylor-Johnson. Com Jamie Dornan, Dakota Johnson, Jennifer Ehle.Anastasia Steele (Dakota Johnson) é uma estudante de literatura de 21 anos, recatada e virgem. Uma dia ela deve entrevistar para o jornal da faculdade o poderoso magnata Christian Grey (Jamie Dornan). Nasce uma complexa relação entre ambos: com a descoberta amorosa e sexual, Anastasia conhece os prazeres do sadomasoquismo, tornando-se o objeto de submissão do sádico Grey. **Manaíra 2:** 13h, 15h50,18h40 e 21h30 **Tambiá 3:** 14h40, 17h40 e 20h40

TINKER BELL E O MOSTRO DA TERRA DO NUNCA (EUA 2014). Gênero: Animação. Duração: 76 min. Classificação: livre. Direção: Steve Loter. Com Mae Whitman, Ginnifer Goodwin, Lucy Liu . NA fada Fawn sempre teve um bom coração e se recusou a ver maldade nas pessoas. Por isso, ela torna-se amiga de um gigantesco monstros. Tinker Bell e suas amigas temem que essa relação possa ser nociva para todas as moradoras da cidade, e decide combater o vilão antes que seja tarde. **Manaíra7:** 13h15, 15h15 e 17h30**CinEspaço 3:** 14h e 15h40

GOLPE DUPLO (EUA 2015). Gênero: Comédia. Duração: 105min. Classificação: 14 anos. Direção: Glenn Ficarra, John Requa. Com Will Smith, Margot Robbie, Rodrigo Santoro. Um trapaceiro profissional (Will Smith) começa a treinar uma novata na profissão (Margot Robbie), até os dois se apaixonarem. Ao mesmo tempo, o sujeito tem que lidar com um importante adversário, dono de uma empresa de carros (Rodrigo Santoro). **Manaíra3**: 13h30 **Manaíra4:** 15h30 **Manaíra7**: 19H40 e 21H10 **CinEspaço 3:** 16h40 e 21h50 **Tambiá 2:** 14h30, 16h30, 18h30 e 20h30

O SÉTIMO FILHO (EUA 2015). Gênero: Aventura. Duração: 102 min. Classificação: 12 anos. Direção: Sergey Bodrov. Com Jeff Bridges, Ben Barnes, Julianne Moore. John Gregory (Jeff Bridges) é o sétimo filho do sétimo filho e mantém uma cidade do século XVIII relativamente bem e longe dos maus espíritos. No entanto, ele não é mais jovem e suas tentativas de treinar um sucessor foram todas mal sucedidas. Sua última esperança é um menino chamado Thomas Ward (Ben Barnes), filho de um jovem fazendeiro. Seu primeiro desafio será grande: Ele terá que enfrentar a Mãe Malkin (Julianne Moore), uma terrível e poderosa bruxa, que escapou do seu confinamento quando o grande mestre Gregory estava afastado da cidade. **Manaíra6**: 14h15, 16h45, 19h15 e 22h **Tambiá 4:** 14h45, 16h45, 18h45 e 20h45

PARA SEMPRE ALICE (EUA 2015). Gênero: Drama. Duração: 101 min. Classificação: 12 anos. Direção: Richard Glatzer, Wash Westmoreland. Com Julianne Moore, Alec Baldwin, Kristen Stewart. A Dra. Alice Howland (Julianne Moore) é uma renomada professora de linguistica. Aos poucos, ela começa a esquecer certas palavras e se perder pelas ruas de Manhattan. Ela é diagnosticada com Alzheimer. A doença coloca em prova a a força de sua família. Enquanto a relação de Alice com o marido, John (Alec Baldwinse), fragiliza, ela e a filha caçula, Lydia (Kristen Stewart), se aproximam. **Manaíra3**:116h, 18h30 e 20h45 **Manaíra11:** 14h45, 17h15, e 22h30 **CinEspaço 1:** 14h, 18h e 22h.

A animação conta com vilões, feitiços e fadas

Tinker Bell e o Monstro da Terra do Nunca

A passagem de um cometa pela Terra do Nunca desperta um gigantesco monstro, que logo passa a construir misteriosas torres. Ele é descoberto pela fada Fawn, grande amiga de Tinker Bell, que tem o hábito de se arriscar mais do que devia ao seguir o coração em detrimento da razão. Após ajudá-lo a se livrar de um espinho no pé, Fawn torna-se amiga do monstro, que ganha o nome de Ranzinza. Entretanto, ele está no alvo de outra fada, Nyx, que acredita que se baseia em uma antiga lenda para crer que ele seja uma grande ameaça para as fadas.

SERVIÇO

● **Funesc** [3211-6280] ● **Mag Shopping** [3246-9200] ● **Shopping Tambiá** [3214-4000] ● **Shopping Iguatemi** [3337-6000] ● **Shopping Sul** [3235-5585] ● **Shopping Manaíra** (Box) [3246-3188] ● **Sesc - Campina Grande** [3337-1942] ● **Sesc - João Pessoa** [3208-3158] ● **Teatro Lima Penante** [3221-5835] ● **Teatro Ednaldo do Egypto** [3247-1449] ● **Teatro Severino Cabral** [3341-6538] ● **Bar dos Artistas** [3241-4148] **Galeria Archidy Picado** [3211-6224] ● **Casa do Cantador** [3337-4646]

Palco liberado

Governo do Estado reabrirá amanhã o Teatro Paulo Pontes; acessibilidade é um diferencial

FOTOS: Max Brito

Mais conforto, iluminação adequada e acessibilidade para o público no novo Paulo Pontes que ganhou caixa cênica de nível internacional

O Governo do Estado reinaugura, neste sábado (21), o Teatro Paulo Pontes, localizado no Espaço Cultural José Lins do Rego, em João Pessoa. Com a reabertura, o local volta a funcionar com sua capacidade total enquanto sala de espetáculos. O espaço ganhou nova caixa cênica, que possibilita o recebimento de atrações internacionais. Desde julho do ano passado, quando o Espaço Cultural foi reaberto, o Teatro Paulo Pontes voltou a abrigar atividades, porém, o ambiente funcionava apenas como auditório. A solenidade de reinauguração começa às 19h e homenageia o ator e diretor Marcos Pinto, morto em dezembro do ano passado. A programação inclui os espetáculos "Amálgama" (Cia Lunay, dança) e "A Saga de Daluz" (Grupo Geca, teatro). A entrada é gratuita.

Um dos destaques da reforma do Paulo Pontes é a acessibilidade. Dos 660 lugares disponíveis, 640 são poltronas convencionais, 14 lugares para cadeirantes e seis assentos para portadores de necessidades especiais. Administrado pela Fundação Espaço Cultural da Paraíba (Funesc), o teatro também passa a ter rampas e outras melhorias para permitir o acesso da população com mobilidade reduzida. O ambiente é climatizado, recebeu modernas instalações de som e iluminação e possui seis camarins, sendo dois individuais.

Espetáculo

Após a solenidade de reabertura, a Cia Lunay de Dança sobe ao palco com o espetáculo "Amálgama". O projeto propõe uma performance coreográfica de múltiplas linguagens, que se caracteriza pelo processo de criação colaborativo a partir do encontro de artistas, pesquisadores, músicos e capoeiristas. O espetáculo é realizado pela Cia Lunay, que existe desde 2003, dirigida por Kilma Farias.

Homenagem

Como parte da homenagem ao ator e diretor Marcos Pinto, o Grupo Experimental Cena Aberta (Geca) apresenta o espetáculo "A Saga de Daluz", um dos últimos trabalhos dirigidos pelo artista. O coordenador de teatro Funesc, Daniel Porpino, destaca que a peça foi vencedora da 16ª Mostra Estadual de Teatro e Dança – a última com caráter competitivo realizada pela Fundação e lembra a importância do artista para a cena local, justificando a homenagem.

A montagem do espetáculo aproveita a beleza poética e satírica, pincelada pelo humor sagaz da cultura popular. Essa é a história de um casal em convulsão, verso tirado da rima de uma canção. "Depois de quase 20 anos, surge uma nova situação, a chegada de uma nova criança, menino ou menina, eis a questão: nascer ou não nascer, essa é a grande confusão", diz a sinopse da peça. O trabalho é baseado nas obras "Porque a Noiva Botou o Noivo na Justiça" (Lourdes Ramalho) e "Como Nasce um Cabra da Peste" (Altimar Pimentel), com adaptação e direção de Marcos Pinto.

Exibição do filme 'Domésticas' acontecerá hoje em São Miguel do Itaipu, na Praça Elias Cavalcante

Com o objetivo de levar o cinema de graça para todos, tem início hoje as ações desenvolvidas pelo Cinesesc em praças e associações. A exibição seguida de debate acontecerá às 19h no município de São Miguel do Itaipu, na Praça Elias Cavalcante (em frente ao antigo Mercado Público). Este projeto acontece através de uma parceria entre o Sesc Paraíba e o Departamento Nacional do Sesc.

Na programação do evento de hoje será exibida a produção nacional do longa-metragem 'Domésticas'. Ainda este mês, acontecerá a exibição também na Associação de Moradores de Mangabeira IV, em João Pessoa.

O projeto encontra-se com as inscrições abertas para demais localidades que se interessem em participar, incluindo ONGs, associações de moradores, empresas, creches, hospitais, asilos e escolas. Através do cinema de rua, o Sesc vem organizando exibições em praças públicas e demais espaços de mobilização coletiva existentes em João Pessoa e nas cidades vizinhas, sempre gratuitamente. Os interessados podem marcar pautas através dos telefones 3208-3158/ 99960183 ou pessoalmente no Setor de Cultura do Sesc Centro, que fica localizado à Rua Desembargador Souto Maior, 281.

O longa do cineasta Fernando Meireles é um mosaico que retrata a vida de cinco mulheres

O filme 'Domésticas' tem direção de Fernando Meireles e Nando Olival e duração de 90 minutos. O filme é ao mesmo tempo um engraçado e comovente mosaico do Brasil. São histórias de cinco domésticas. Histórias sobre aquela mulher que apesar de morar dentro da sua casa, preparar suas comidas e mexer nas suas gavetas, é como se não estivesse lá. Aquela mulher que na vida real cuida de seus luxos e trapos e que, no cinema, passa lá no fundo com a bandeja e o cafezinho, mas o cardápio completo: humor, tragédia e poesia. O filme mostra a história de Cida, Roxane, Quitéria, Raimunda e Créo. Uma quer casar. A outra é casada, mas quer um marido melhor. Outra sonha em ser artista de novela. Uma acredita que a sua missão é servir exclusivamente a Deus e a sua patroa. Elas têm diferentes visões do paraíso, mas dividem o mesmo inferno: a profissão de domésticas.

Governo do Estado distribui novo medicamento para o tratamento da Aids
Página 10

Conselheiras e lideranças

Prêmio Ceci Melo de Participação Social homenageia 28 mulheres

Cátia de França e mais 28 mulheres conselheiras e lideranças comunitárias receberam homenagem do 3º Prêmio Ceci Melo de Participação Social, realizado na tarde da última quarta-feira, no Teatro Paulo Pontes do Espaço Cultural, na capital A realização foi da Secretaria Executiva do Orçamento Democrático Estadual (OD Estadual) e da Secretaria de Estado da Mulher e da Diversidade Humana.

Com a presença de representações das 14 regiões geoadministrativas, o Prêmio Ceci Melo de Participação Social integrou a programação do mês da mulher, alusiva ao Dia Internacional da Mulher (8 de março).

O secretário-executivo do OD Estadual, Gilvanildo Pereira, ressaltou a importância desse momento. "Esse é o momento de reconhecer a participação das mulheres, em especial as conselheiras e as lideranças regionais. São elas que protagonizam a história do desenvolvimento do nosso Estado e nada mais justo que reconhecer os valores da mulher paraibana", ressaltou Gilvanildo Pereira, que ainda fez referência a Ceci Melo, que fez parte da implantação das políticas de participação, como o Orçamento Democrático na capital paraibana.

Com o objetivo de valorizar a participação das mulheres, a secretária de Estado da Mulher e da Diversidade Humana, Gilberta Soares, falou sobre a premiação. "Esse prêmio visa também incentivar a participação de outras mulheres e reconhecer o valor que cada uma tem, inclusive, aquelas que se dedicam às famílias e são donas de casa, que também não deixa de ser um espaço de participação", falou Gilberta Soares, frisando que "o Orçamento Democrático é um espaço de participação e não existe democracia sem a participação das mulheres", finalizou.

O secretário de Estado do Planejamento, Gestão, Orçamento e Finanças, Tárcio Handel, participou da solenidade e destacou a iniciativa da realização da terceira versão do Prêmio Ceci Melo. "Essa ação já é um marco no Governo da Paraíba. Estamos atravessando um ciclo de mudanças significativas no Estado, principalmente no que diz respeito à mudança de mentalidade", comentou o secretário, destacando que "a Paraíba cresce na construção de um Estado mais justo e igualitário".

Evento integra a programação do mês da mulher, alusiva ao Dia Internacinal da Mulher (8 de março)

FOTO: Divulgação/Secom

Cátia de França, ao receber o troféu: "Prêmio é um marco na história do Governo do Estado.Temos grandes mulheres guerreiras que merecem o reconhecimento do mundo"

"Não me interessa virar nome de praça"

A cantora e compositora Cátia de França, homenageada principal, disse que se sentiu emocionada com o reconhecimento recebido pelo Governo do Estado. "O que me deixa mais comovida e emocionada é porque a homenagem é em vida. Não me interessa virar nome de viaduto ou praça. Isso tudo é pelo valor e conteúdo de minha obra que é em cima da Literatura". Afirmou ainda que o prêmio é um marco na história do Governo do Estado, por dar valor e visibilidade a tantas outras mulheres. "Temos aqui grandes mulheres guerreiras, como as conselheiras e as lideranças, que também merecem todo o reconhecimento do mundo". A conselheira Francinete Pereira, disse que o momento é de muita importância para as demais conselheiras e para todas as mulheres da Paraíba.

Confira a lista das homenageadas

REGIÃO	CONSELHEIRA	LIDERANÇA SOCIAL
1ª	Francinete do Nascimento Seridó	Luiza Flores
2ª	Maria Aparecida de M. Gomes	Irmã Maria do Perpétuo Socorro
3ª	Maria Gorete de Lima Barbosa	Angineide Pereira de Macedo
4ª	Selma Cristina	Joana Cristina
5ª	Zeneide Soares da Silva	Maria do Socorro da Costa
6ª	Inês Ramos dos Santos	Francisca das Chagas Vasconcelos
7ª	Elisângela Nunes Pinto	Maria das Graças Pinto
8ª	Damiana Dantas Dutra	Maria Auxiliadora da Silva Guimarães
9ª	Ana Maria Rolim Albuquerque	Josefa Alves Vieira
10ª	Amanda Tavares Garrido	Iris Mendes Medeiros
11ª	Ana Maria da Silva Cardoso	Lêdecler de Oliveira Melo
12ª	Eliane Bento da Silva	Sueli Jovelina de Sousa Alcântara
13ª	Maria Solange de Oliveira Matos	Cigana - Maria Jane
14ª	Luzia Cordeiro da Silva	Vera Lúcia Maria da Conceição

Processo de indicações

O edital do 3º Prêmio Ceci Melo de Participação Social foi lançado no mês de fevereiro e os nomes das indicadas foram selecionados e eleitos pelos representantes das próprias regiões, através dos conselheiros do OD Estadual e da comissão julgadora formada por membros das duas secretarias organizadoras. O Prêmio Ceci Melo de Participação Social foi realizado em parceria com a Fundação Espaço Cultural (Funesc), Jornal **A União**, o Empreender Paraíba e a Secretaria de Estado da Educação. A indicação de mulheres para receber o Prêmio Ceci Melo segue o seguinte processo: cada região geoadminsitrativa apresentou o nome de uma conselheira regional e também de uma liderança feminina. Para isso, são levados em conta os seguintes critérios: perfil histórico de participação social, nunca ter sido premiada, atuação positiva em defesa dos interesses coletivos de seu município e região, interação e capacidade de articulação com comunidades, órgãos e serviços de seu município e região, além de contribuição para valorização e visibilidade da cidade.

Ceci Melo

Cezariana Macena de Melo, conhecida como Ceci Melo, nasceu em 6 de dezembro de 1967, em Sapé, localizado na região do Brejo, a 65,1Km da capital. Faleceu em 6 de fevereiro de 2013, em João Pessoa. Foi militante, ex-dirigente partidária, ativista do movimento de mulheres e feminista. Chegou a ser também coordenadora do Centro Acorda Mulher, em Bayeux, e pedagoga da Casa Pequeno Davi. Foi uma das responsáveis pela implantação e consolidação, na capital paraibana, do Orçamento Democrático, considerado um instrumento participativo da sociedade.

TRATAMENTO DA AIDS

Estado distribui novo medicamento

Remédio Darunavir reforça a terapia antirretroviral de pacientes adultos

O Governo do Estado já está distribuindo o medicamento Darunavir 600mg para o tratamento de HIV em adultos, incorporado pelo Ministério da Saúde no Sistema Único de Saúde (SUS). O novo medicamente da rede é apresentado como comprimidos revestidos e funcionará como terapia antirretroviral para adultos infectados pelo HIV/Aids. A portaria foi publicada no Diário Oficial da União da última terça-feira (17).

De acordo com Nelize Assis, farmacêutica de Logística de Antirretrovirais do Núcleo de DST/Aids e Hepatites Virais da Secretaria de Estado da Saúde (SES), o medicamento já era oferecido com a dosagem de 300 mg. "O Darunavir de 300mg já era oferecido pelo SUS. Os pacientes tomavam quatro comprimidos por dia. Agora, com o de 600mg, eles vão tomar apenas dois comprimidos por dia. Isso vai facilitar e ajudar muito na vida e bem-estar dos pacientes, porque, além de diminuir possíveis efeitos colaterais, diminuirá também a quantidade de medicamentos que eles precisam ingerir, pois é importante lembrar que os pacientes não tomam só esse medicamento", explicou Nelize.

Nelize lembrou também que o Darunavir faz parte dos chamados 'medicamentos de resgate', voltados aos pacientes com falhas terapêuticas. "Esse medicamento não é para pacientes em início de tratamento, mas para aqueles que tiveram alguma falha terapêutica, pacientes que já fazem o tratamento ou têm o vírus há algum tempo", disse.

Atualmente, o SUS oferece 22 medicamentos com 39 fórmulas para tratamento do HIV. Esses medicamentos podem ser retirados nas Unidades Dispensadoras de Medicamento Antirretrovirais do Estado, que estão localizados no Hospital Clementino Fraga e Hospital Universitário Lauro Wanderley (João Pessoa); Hospital Universitário Alcides Carneiro (Campina Grande); 9ª Gerência Regional de Saúde (Cajazeiras); 10ª Gerência Regional de Saúde (Sousa) e nos Serviços de Atendimento Especializado Municipais de Campina Grande, Cabedelo, Santa Rita e Patos.

Dados

De 2013 até hoje foram notificados 991 novos casos de Aids na Paraíba, sendo 411 em 2013, 525 em 2012 e 55 em 2015.

A Aids é uma doença que ataca o sistema imunológico, permitindo que o organismo fique fragilizado, podendo ser contaminado com o vírus de várias outras doenças. O vírus responsável pela doença é o HIV (vírus humano da imunodeficiência), fazendo da Aids a quarta doença que mais causa morte no mundo.

As formas de contágio são através de uso compartilhado de seringas, alicates de unha, instrumentos não esterilizados que furam e cortam, gravidez de mulheres infectadas e, principalmente, relações sexuais. As transfusões de sangue também são uma forma de contágio, mas no Brasil esse risco chega a quase zero.

Os principais sintomas da doença são diarreias, herpes, infecções cerebrais e o aparecimento de câncer. Além desses, como o organismo da pessoa infectada encontra-se muito fraco e debilitado, surgem outras doenças como gripes, pneumonia, tuberculose, meningite e demência – já em estágio bem mais avançado.

O tratamento da doença é feito através de um coquetel de drogas, descoberto no ano de 1995. Porém a medicação, por ser muito forte, causa efeitos colaterais como a diminuição das disfunções renais e do fígado. Além disso, os pacientes necessitam de acompanhamento médico constante e de auxílio de especialistas nas áreas da psicologia, psiquiatria, serviço social, nutrição e outras.

FOTO: Evandro Pereira

Alunos apresentam melhora no desenvolvimento cognitivo e emocional através da música

ESCOLA DE MÚSICA JUAREZ JOHNSON

EEMJJ faz inclusão de portador de necessidade especial em JP

Janielle Lima
Especial para A União

A Escola Especial de Música Juarez Johnson (EEMJJ), que funciona na sede da Fundação Espaço Cultural, na capital, vai ampliar o número de vagas. A entidade, que surgiu em 2009, atende atualmente 40 alunos que possuem algum tipo de necessidade especial nas terças e quintas-feiras. "O foco da escola é musicalizar as pessoas portadoras de necessidades especiais, incentivando a inclusão social e estimulando a atividade motora da criança", destacou Leonnardo Limongi, coordenador da escola.

Mães relatam que a melhora no desenvolvimento dos seus filhos é nítida. O que antes parecia não ser possível, é superado uma aula após a outra. Os alunos são acompanhados por um professor e cada um tem seu processo de aprendizado. "É bom demais, me sinto muito feliz em ver meu filho participando. O processo é muito lento e é gratificante ver a evolução, já teve até apresentação", disse Maria Grasiela Ferreira, ao falar do filho violoncelista, Eric Henrique Ferreira.

A dona de casa, Eliane Batista, mãe da violinista Iasmim Batista, explica que "houve uma mudança comportamental. Agora ela se interessa mais pela música, dá mais atenção e se comunica melhor. Além do aprendizado, já que ela se preocupa em aprender as notas musicais, acaba desenvolvendo também a leitura".

"Estamos realizando uma atividade cerebral por completa. A parte motora, cognitiva e emocional, tudo isso está envolvido na realização de uma atividade musical. Então há uma melhora na compreensão dos conceitos matemáticos, na concentração", diz Leonnardo.

Síndrome de Down

Amanhã, 21 de março, será celebrado em todo o mundo o Dia Internacional da Síndrome de Down, que chama a atenção da sociedade para a luta por direitos iguais, bem-estar e inclusão das pessoas que nasceram com a ocorrência genética.

A Síndrome de Down é uma alteração cromossômica que ocorre no par 21 pela presença total ou parcial de 3 cromossomos, provocando características fenotípicas e relativo comprometimento cognitivo. No Brasil, nascem em média 8.000 bebês com Síndrome de Down, numa proporção de um para cada 600 / 700 nascimentos.

COMPLEXO JULIANO MOREIRA

Saúde disponibiliza atividades terapêuticas

O Governo da Paraíba, por meio da Secretaria de Estado da Saúde (SES), promove, no próximo domingo, o "Projeto Fênix", que oferecerá práticas terapêuticas integrativas a todos os servidores do Complexo Psiquiátrico Juliano Moreira, na capital. Das 8h30 às 11h30, serão realizadas oito atividades: biodança, massoterapia, reiki, acupuntura, auriculoacupuntura, atendimento individual com terapeuta floral, dança circular e aeróbica, dentro do Complexo.

O Juliano tem 431 funcionários nas quatro unidades: no hospital; Ambulatório Gutemberg Botelho; Espaço Inocêncio Poggi e Clifford – Pronto Atendimento de Saúde Mental. Segundo o diretor, Walter Freire Franco, o objetivo é oferecer cuidados a quem cuida dos usuários. "Quando uma pessoa se cuida, está bem com ela mesma, é capaz de cuidar melhor do outro. Quem chega ao Juliano, vem com sofrimento psíquico e precisa encontrar nos profissionais alguém com mais equilíbrio e saúde, no sentido integral, mais centrado e capaz de doar-se a quem está necessitado", disse.

As oito atividades terapêuticas serão desenvolvidas por 30 profissionais, de forma voluntária. "Ficamos animados com a disponibilidade destes profissionais em abraçar o projeto, voluntariamente", disse o diretor.

O projeto faz parte de uma série de ações com o objetivo de humanizar a relação entre o servidor e os pacientes. Toda sexta-feira, às 14h30, tem a cozinha experimental, onde os usuários fazem comida com ajuda de um nutricionista; nas terças-feiras, à tarde, para os pacientes adultos e nas sextas, pela manhã, para os adolescentes, tem o "cine reflexivo", onde assistem filme e depois falam sobre o enredo com profissionais de saúde.

Feira de Mulheres Artesãs começa no dia 25 na capital

Rodrigo Rodrigues
Especial para A União

Criada para celebrar o mês da mulher, a IV Feira de Mulheres Artesãs acontecerá no pátio da PBTur, localizado em frente ao Mercado do Peixe de Tambaú, na capital, e contará com exposição e comercialização de produtos das artistas populares e das peças produzidas em cursos realizados pelo Centro de Apoio à Criança e ao Adolescente (Cendac). A abertura do evento será na quarta-feira, 25 de março, das 17h às 22h, com encerramento no sábado, 28 (fora o dia de abertura, nos outros dias a feira terá início às 9h).

O evento contará com serviços de atendimento à mulher, empreendedorismo, apresentações culturais e palestras. Esta edição terá 200 expositoras de 40 municípios, com tipologias artísticas diversas que serão apresentadas durante os três dias do evento. As inscrições para das artesãs foram feitas entre os dias 23 de fevereiro a 6 de março.

Além de criar oportunidades de geração de renda para as artesãs paraibanas, promover o intercâmbio entre as artesãs oriundas de vários municípios, e divulgar as ações do Cendac em parceria com o Governo do Esado, a feira também contará com atrações culturais e literárias; stand de órgãos, como a Delegacia da Mulher e do Idoso; do Programa Empreender - PB, palestras e informações sobre empreendedorismo e educação no trânsito. E, ainda, demonstrações de produtos dirigidos para as mulheres através dos Projetos "Beleza é Cidadania" e Saúde da Mulher. O projeto conta com o apoio do Governo da Paraíba, das prefeituras municipais e empresas locais.

O Centro de Apoio à Criança e ao Adolescente é uma organização não governamental, sem fins lucrativos, fundada em abril de 1979, sendo reconhecida como de utilidade pública através da lei Nº 4.149, de 18 de junho de 1980 pelo Governo do Estado. Tem como missão a qualificação profissional de adolescentes, jovens e adultos, com o interesse voltado na geração de renda para promover a inclusão social, a cidadania e a autonomia econômica, ofertando cursos profissionalizantes gratuitos com certificado ao final. O Cendac trabalha em parceria com as prefeituras municipais e associações da sociedade civil em todo o território paraibano.

A Feira das Mulheres Artesãs tem como objetivo proporcionar um espaço de apoio para a exposição, divulgação e venda de todos os produtos das artesãs paraibanas, possibilitando mais cidadania e autonomia econômica às mulheres que vivem e sobrevivem do artesanato, divulgando a arte e o talento feminino.

TV Receita tira dúvidas do IR

A Receita Federal divulgou ontem uma série com 11 vídeos sobre o Imposto de Renda Pessoa Física (IRPF). A série, chamada TV Receita Responde, tira as principais dúvidas que surgem nesta época de entrega da declaração. O objetivo é explicar de forma simples os principais assuntos relacionados à declaração do IRPF. A Receita espera ampliar a cada ano as formas de comunicação para esclarecer o contribuinte. O prazo para entrega da declaração do Imposto de Renda Pessoa Física 2015 começou no dia 2 de março e termina no dia 30 de abril. As pessoas que entregam a declaração no início do prazo têm prioridade para receber a restituição, caso não preencham a declaração com erros ou omissões. Na mesma situação estão incluídas pessoas com mais de 60 anos, portadoras de moléstia grave ou com deficiência física ou mental.

Fórum denuncia torturas de jovens

Entidades de defesa da criança e do adolescente denunciam graves violações de direitos de jovens que cumprem medidas socioeducativas e de privação de liberdade nos centros educacionais cearenses. Superlotação, falta d'água e torturas foram algumas das situações relatadas pelo Fórum Permanente das Organizações Não Governamentais de Defesa dos Direitos da Criança e do Adolescente (Fórum DCA), em audiência pública ocorrida na última terça-feira, na Assembleia Legislativa do Ceará. De acordo com o Centro de Defesa da Criança e do Adolescente, um dos integrantes do fórum, do início de 2014 até agora, foram mais de 30 rebeliões. A última delas foi na última segunda-feira (16), quando os internos do Centro Educacional São Miguel atearam fogo em colchões e destruíram parte do prédio. Segundo o Fórum DCA, há cerca de 230 internos no local, que tem capacidade para 60.

Reajuste real de salário aumenta

O número de negociações salariais que resultaram em ganhos reais para os trabalhadores aumentou no ano passado. Segundo o Departamento Intersindical de Estatística e Estudos Socioeconômicos (Dieese), 91,5% dos acordos firmados entre patrões e trabalhadores garantiram reajuste acima da inflação. Em 2013, o índice ficou em 86,2%. O estudo considera a inflação medida pelo Índice Nacional de Preços ao Consumidor (INPC) do IBGE. O reajuste médio conseguido nas negociações de 2014 ficou em 1,39%, maior que o 1,22% alcançado em 2013, porém menor que o registrado em 2012 — 1,9%. Nas negociações do ano passado, 44,8% terminaram com acordos que possibilitaram aumento real entre 1,01% e 2%. Em 25,1% dos acordos, o reajuste foi no máximo 1% acima da inflação e em 6,1% dos casos houve apenas reposição das perdas medidas pelo INPC.

RN diz que rebeliões estão contidas

O assessor da Secretaria de Segurança Pública do Rio Grande do Norte Christiano Couceiro disse ontem que todas as rebeliões em presídios do Estado foram contidas ontem e que o governo agora busca parceria com o setor privado para recuperar os estragos causados pelos presos. "Acredito que os detentos, observando o poder do Estado, a presença da Força Nacional, devem ter repensado um pouco a manutenção das ações nos presídios. Viram que o Estado não ia ceder a nenhuma reivindicação a não ser o cumprimento de direito que eles têm", disse ele à Agência Brasil.

Planos de educação

Estados e municípios têm até junho para instituir metas

O Ministério da Educação (MEC) informa: Estados e Municípios devem criar e aprovar seus planos de educação até 24 de junho, conforme estabelecido no Plano Nacional de Educação (PNE).

"O prazo está se esgotando, mas ainda dá tempo", afirma o secretário de Articulação com os Sistemas de Ensino (Sase), Binho Marques. "Aqueles que ainda não começaram o processo – que vai desde o diagnóstico até a aprovação de lei municipal ou estadual – devem fazê-lo o quanto antes", alerta.

Auxílio

Para que os entes consigam cumprir o prazo, o MEC colocou à disposição dos gestores municipais e estaduais uma estrutura de assistência técnica. As orientações estão disponíveis na página do PNE (pne.mec.gov.br), com roteiro completo, da construção à aprovação dos planos. A Sase também tem feito reuniões com os coordenadores estaduais para tirar dúvidas e auxiliar no processo e abriu uma agenda de visitas aos secretários que estão com maior dificuldade de cumprir o prazo. O MEC também tem uma equipe de 297 técnicos, supervisores e coordenadores que atendem todas as Secretarias de Educação dos Estados e Municípios.

Andamento

Os estados do Mato Grosso, Mato Grosso do Sul e Maranhão são as unidades da Federação com planos já sancionados; Rondônia, Santa Catarina e Rio Grande do Sul enviaram projetos de lei para apreciação dos Legislativos; Distrito Federal e Roraima estão com os projetos elaborados; Acre, Tocantins, Rio de Janeiro e Pernambuco fizeram o documento-base; Amazonas, Pará, Amapá, Piauí, Ceará, Rio Grande do Norte, Goiás, Espírito Santo e São Paulo concluíram o diagnóstico da realidade local.

Os outros seis Estados estão ainda no processo preliminar, apenas constituíram comissões coordenadoras. Entre os 5.570 municípios, 44 cumpriram todas as fases e estão com os planos sancionados; 17 já aprovaram as leis; 45 enviaram o projeto de lei à Câmara de Vereadores; 48 elaboraram o projeto de lei; 122 realizaram consultas públicas; 385 fizeram o documento-base; 1.083 concluíram o diagnóstico; e 2.906 instituíram comissão coordenadora.

Um grupo de 914 municípios ainda não iniciou o trabalho de elaboração ou adequação do plano e seis municípios não prestaram informações ao MEC.

Em Criciúma (SC), o plano municipal está pronto, com lei aprovada desde o início de dezembro passado.

"O plano se inicia com a consciência de que para se realizar uma gestão educacional de qualidade é preciso elencar prioridades; para nós, o plano foi a prioridade número um", afirma a secretária municipal de Educação, Rose Mayr. Na visão dela, sem planejamento, não há como alocar bem os recursos para cada demanda educacional. "Se temos uma direção a seguir, fica mais fácil se organizar e também garantir a continuidade das ações."

Diretrizes e metas

Os planos estaduais e municipais de educação devem conter diretrizes e metas a serem alcançadas até 2024, mesma vigência do plano nacional. Vale lembrar que o apoio suplementar que o Ministério da Educação oferece aos Municípios e Estados levará os planos em conta.

"O MEC está ajustando programas, que devem priorizar entes federativos com metas bem definidas e com maior dificuldade técnica e financeira", explica o secretário Binho Marques. O Plano Nacional de Educação 2014-2024 foi instituído pela Lei 13.005/2014 e tem 20 metas que, ao todo, são amparadas por mais de 250 estratégias. Para que o PNE se concretize como política de Estado integrada e colaborativa, os planos de educação do Distrito Federal, dos estados e dos municípios precisam estar alinhados a ele.

FOTO: Divulgação/AEB

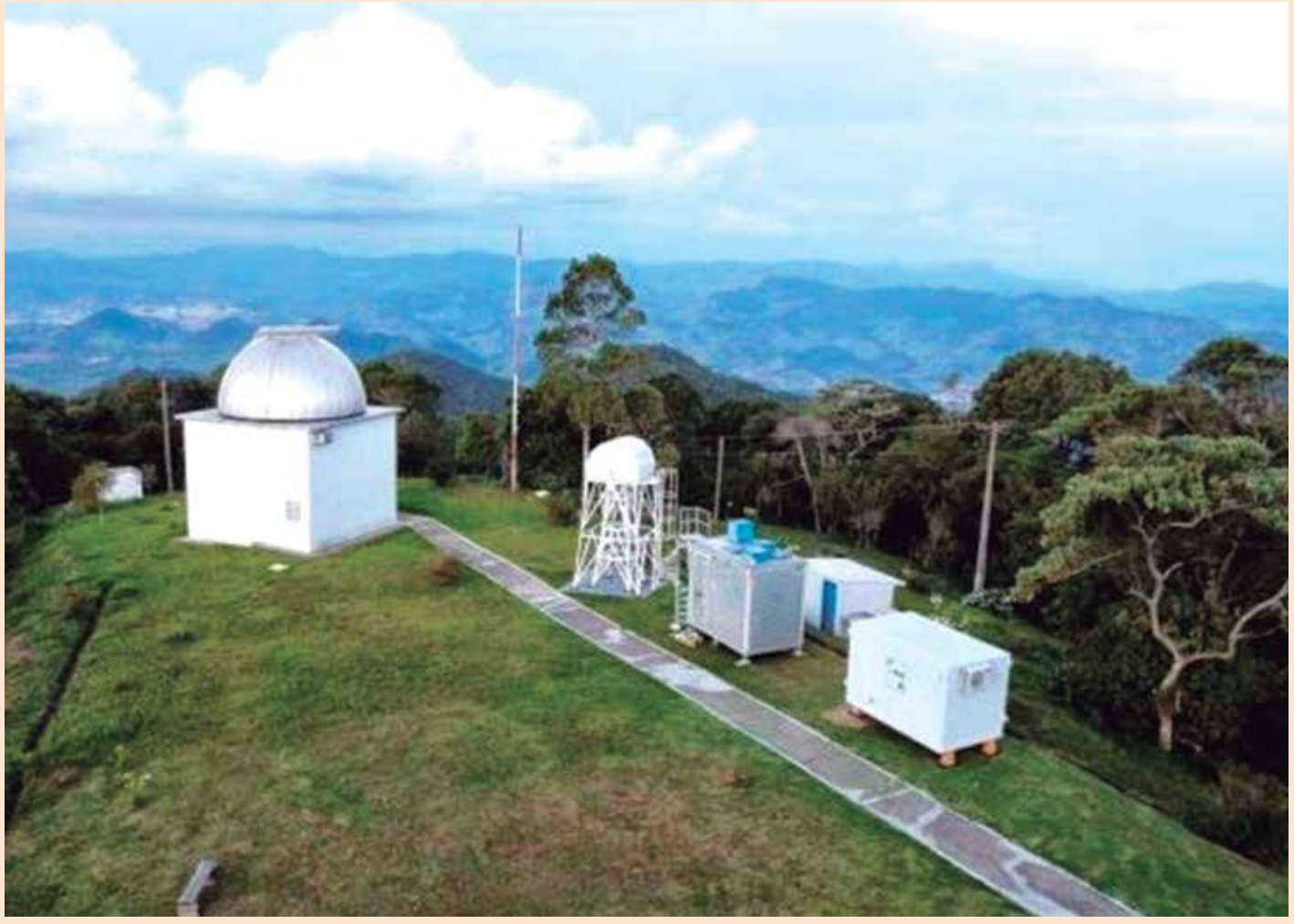

Laboratório se situa a 1.864m de altitude e permite prever alterações em tripulantes de aeronaves em voo provocadas por partículas

TECNOLOGIA AVANÇADA

LNA vai monitorar radiação cósmica

O laboratório avançado para monitoramento de radiação cósmica instalado a 1.864 metros de altitude no Observatório Pico dos Dias, entre os municípios sul-mineiros de Brazópolis e Piranguçu já está funcionando.

O experimento pertencente ao Laboratório Nacional de Astrofísica (LNA), liderado pelo Instituto de Estudos Avançados (IEAv) por meio de seu Laboratório de Dosimetria Aeroespacial (LDA), monitora e acompanha as variações no fluxo, espectro de energia, e dose devido à partículas produzidas pela radiação cósmica na atmosfera terrestre.

Este trabalho faz parte das atividades do projeto Efeitos da Radiação Ionizante em Sistemas Embarcados (Erisa) e também de um acordo do Departamento de Ciência e Tecnologia da Aeroespacial (DCTA) com o Laboratório Aeroespacial Francês, Onera. Também cooperam com o experimento os laboratórios do Instituto de Radioproteção e Dosimetria (IRD), da Comissão Nacional de Energia Nuclear (Cnen), e Techniques de l'informatique et de la Microélectronique pour L'Arquitecture des Systèmes Intégrés (Tima), da Universidade de Grenoble, França.

Equipamentos

No laboratório operam um espectrômetro de nêutrons de alta energia, um espectrômetro de LET, uma câmara de ionização, e estão sendo instalados também um cintilador de NaI e um conjunto de memórias SRAM para monitoramento de Single Event Upsets (SEUs), com operação 24h por dia, e cujos dados de monitoramento são acessados remotamente pelos pesquisadores envolvidos na pesquisa. A importância deste tipo de experimento deve-se à influência que tais partículas podem causar ao incidir em sistemas embarcados em aeronaves, podendo ocasionar mudanças de estado de memória, falhas em controladores lógicos e até a falha completa de um sistema.

Do ponto de vista de dose de radiação ionizante, tal estudo também é de interesse para acompanhar as alterações na taxa de dose incidente em solo, devido à radiação cósmica, permitindo prever as alterações correspondentes na taxa de dose incidente em tripulações de aeronaves em voo, preocupação esta crescente em diversos países devido à maior frequência e altitude da malha de voos.

EDITAL DE CONVOCAÇÃO DA ASSEMBLEIA GERAL ORDINARIA

O Presidente da COHEP – Cooperativa Habitacional do Estado da Paraíba Ltda., no uso de suas atribuições estatutárias, CONVOCA os cooperados atualmente em numero de 856(oitocentos e cinquenta e seis), para se reunirem em Assembleia Geral Ordinária, a ser realizada no AUDITORIO DO LYCEU PARAIBANO, situada a Av. Presidente Getúlio Vargas, Centro, nesta capital, no próximo dia 31 de março de 2015(Terça), no seguinte horário: 1ª (primeira) convocação as 17:00 horas, com a presença de 2/3 (dois terços) dos cooperados; 2ª (segunda) convocação às 18:00 horas, com metade mais um dos cooperados, e 3ª (terceira) convocação: as 19:00 horas com, no mínimo de 10 (dez) cooperados em condições de votar.

Pauta da Assembleia Geral Ordinária:

1 – Apreciação do Relatório da Diretoria, Balanço Geral, Demonstrativo do Resultado do Exercício findo e Parecer do Conselho Fiscal;

2- Eleição e posse dos membros do Conselho Fiscal, mandato ate 31/12/2015;

3-Destinação sobre sobras e ou perdas do exercício de 2014;

4-Outros assuntos de interesses dos cooperados.

João Pessoa, 20 de março de 2015

Ronaldo Ferreira Loureiro
Diretor Presidente

LCP CONSTRUÇÕES E INCORPORAÇÕES ADM E LOCAÇÃO DE BENS LTDA - CNPJ/CPF N°06.247.650/0001-12 Torna público que a SUDEMA – Superintendência de Administração do Meio Ambiente, emitiu a Licença Prévia n° 422/2015 em João Pessoa, 11 de março de 2015 – Prazo: 365 dias. Para a atividade de: Shopping Center Na(o) – RUA HORACIO NOBREGA, S/N – B. BELA VISTA Município: PATOS – UF: PB Processo: 2014-008777/TEC/LP-2298.

ATLANTIS PLANEJAMENTO E CONSTRUÇÃO LTDA – CNPJ Nº 02.071.023/0001-12, Torna público que requereu à SUDEMA – Superintendência de Administração do Meio Ambiente, LICENÇA PRÉVIA – EMPREENDIMENTO COMERCIAL E EMPRESARIAL COM 10 LOJAS E 160 SALAS COMERCIAIS = IT: 28.906.942,00 = AC: 27.138,55 m = NE: 84 = L/ATV: AVENIDA EPITACIO PESSOA, Nº 2900, TAMBAUZINHO, JOÃO PESSOA/PB. Processo: 2015-001086/TEC/LP-2379.

CM EMPREENDIMENTOS IMOBILIÁRIOS LTDA – CNPJ Nº 11.867.932/0001-52, Torna público que requereu à SUDEMA – Superintendência de Administração do Meio Ambiente, LOTEAMENTO ALTIPLANO BELLA VISTA EMPREENDIMENTOS IMOBILIARIOS SPE LTDA – LICENÇA DE OPERAÇÃO = LOTEAMENTO URBANO DENOMINADO ALTIPLANO BELLA VISTA COM 920 LOTES SENDO 906 LOTES = IT: 300 MIL = AC: 261642,80M² = NE: 4 = L/ATV: LOTEAMENTO ALTIPLANO BELLA VISTA, PROJETADA – GUARABIRA – PB. Processo: 2015-000907/TEC/LO-9444.

PAZOS COMERCIO DE COSMETICOS, PERFUMARIA E HIGIENE PESSOAL – CNPJ Nº 20.709.347/0001-15, Torna público que requereu à SUDEMA – Superintendência de Administração do Meio Ambiente, LICENÇA DE OPERAÇÃO – COM. VAREJ. DE COSMÉTICOS, PRODUTOS DE perfumaria e de higiene pessoal – AC: 100m² INV. 50.000 – EMP. 03 – LOC. ATV. AV MAR CASPIO, 203 – INTERMARES – CABEDELO – PB. Processo: 2015-000715/TEC/LO-9391.

COMERCIAL AGROPECUARIA PAIVA LTDA – CNPJ Nº 35.430.669/0001-06, Torna público que requereu à SUDEMA - Superintendência de Administração do Meio Ambiente, RLO=LOA – Nº 661/2013 = PROC. Nº 2012-1945 = COMÉRCIO DE INSUMOS AGRÍCOLAS = IT: 50MIL = AC: 292M² = NE: 0 = L/ATV: RUA JOSÉ AMANCIO RAMALHO, Nº 299 – CENTRO SOLANEA/PB. Processo: 2015-001713/TEC/LO-9596.

A PREFEITURA MUNICIPAL DE REMÍGIO, CNPJ nº 09.048.976/0001-09, Torna público que requereu junto a SUDEMA – Superintendência de Administração do Meio Ambiente a Renovação da Licença de Instalação através do Processo SUDEMA nº 2014-008071 para atividade de Construção de 27 (vinte e sete) Unidades Habitacionais no Município de Remígio.

AVES EXTINTAS

Recuperação da Ararinha-azul é um desafio para veterinários

Depois de duas semanas em isolamento, Carla e Tiago, as ararinhas-azuis que chegaram ao Brasil no início do mês, foram liberadas da Estação Quarentenária de Cananéia (EQC), do Ministério da Agricultura (Mapa). A quarentena é obrigatória para todas as aves que chegam ao Brasil, para evitar a entrada de doenças no país, como a gripe aviária, por exemplo.

"As aves ficam isoladas e passam por acompanhamento clínico e testes laboratoriais. As doenças que nós testamos deram negativo, o que permite a nacionalização das ararinhas, tranquilamente", explica o chefe da EQC, Odemilson Donizete Mossero.

"As ararinhas estão se adaptando à nova alimentação, ganharam peso depois que chegaram ao Brasil e estão bem", avalia a veterinária do Centro Nacional de Pesquisa e Conservação de Aves Silvestres (Cemave/ICMBio), Camile Lugarini.

De Cananéia (SP), Carla e Tiago foram levados por uma equipe do ICMBio, para o Criatório Nest onde estão outras nove ararinhas-azuis. A espécie é considerada extinta na natureza e existem apenas 93 animais em cativeiro, no Brasil, Alemanha e Catár.

Carla e Tiago, hoje com onze meses de vida, são irmãos. Nos próximos meses, serão escolhidos parceiros com compatibilidade genética para que eles possam gerar filhotes, quando entrarem na fase adulta, em três anos.

Com o aumento da população, a espécie deverá ser reintroduzida na natureza, em 2021, "Temos registrado o nascimento de cinco filhotes por ano. Esta taxa pode aumentar porque agora estamos trabalhando com inseminação artificial. A gente está conseguindo realizar muito do que foi planejado, apesar dos desafios", explica Lugarini.

Estas ações fazem parte do Projeto Ararinha na Natureza, coordenado pelo ICMBio. O projeto conta com parceiros governamentais e não-governamentais de vários países.

Anticoncepcional e cigarro elevam risco

Uma agente de trânsito de Brasília, que pediu para não se identificar, é fumante e usa anticoncepcional. Há quase um ano, ela sofreu um derrame, mas não teve sequelas. "Eu só fumo quando estou bebendo, mas eu não falei para o médico que eu fumava. Eu não falei nada. Posso até na próxima consulta informar. Você quer saber a verdade mesmo? Eu não penso em falar porque eu não penso em parar, então ele vai me mandar parar. Por isso que eu não penso em falar."

O médico pneumologista da Divisão de Controle do Tabagismo do Inca, Instituto Nacional do Câncer, Ricardo Meirelles, explica que o derrame sofrido pela agente de trânsito pode ter sido provocado pela combinação do cigarro com anticoncepcional. "Mulheres que fumam e usam anticoncepcional têm um risco maior de ter problemas vasculares e ter até trombose. Então, tem que ter muito cuidado e ser sempre avaliada pelo seu médico", adverte.

Goretti Zenaide

Ele disse

"O sucesso é um professor perverso. Ele seduz as pessoas inteligentes e as faz pensar que jamais vão cair"

BILL GATES

Ela disse

"Você só terá sucesso na vida quando perdoar os erros e as decepções do passado"

CLARICE LISPECTOR

gzenaide@gmail.com @letazenaide colunagorettizenaide

Mulheres comemoram

ALEGRIA e muita descontração marcaram as comemorações pelo Dia Internacional da Mulher, organizado por Roberta Aquino e Roziane Coelho na última quarta-feira, no restaurante Appetito Trattoria.

O encontro teve sorteios de brindes dados pelas Cores e Formas, Baú Chic, Calzature, Gera Cabeleireiros e esta colunista e, na ocasião, o empresário Adroaldo Gomes prestou significativa homenagem a Roberta Aquino colocando um prato com seu nome na galeria do restaurante.

FOTO: Goretti Zenaide

As organizadoras do encontro Roberta Aquino e Roziane Coelho ladeiam Maria Lúcia Jurema

Encontro no Semiárido

O GOVERNO do Estado, através do Projeto de Desenvolvimento Sustentável do Cariri, Seridó e Curimatau, da Secretaria da Mulher e da Diversidade Humana e da Secretaria Executiva de Segurança Alimentar e Economia Solidária, promove hoje e amanhã o Encontro de Mulheres do Semiárido. O evento acontece na cidade de Sumé.

FOTO: Goretti Zenaide

Roberta Aquino e Adroaldo Gomes com o prato em homenagem a ela no Appetito Trattoria

Catolaico

SERÁ lançado hoje um novo veículo de comunicação no Sertão paraibano.

Trata-se da revista Catolaico com a proposta de mostrar atividades artísticas, culturais, políticas e sociais do Sertão, editada por Iam Pontes e Bernardo Júnior, com periocidade mensal.

O lançamento será às 17h no Centro Cultural "Geraldo Vandré", em Catolé do Rocha.

Justiça

A SEGUNDA Vara da Infância e Juventude da capital, conduzida pela juíza Antonieta Maroja, está utilizando um modelo alternativo de solução de conflitos. Trata-se da Justiça Restaurativa, que consiste em aproximar a vítima, o agressor, suas famílias e a sociedade através de adoção de medidas criativas e que primam pela sensibilidade, resultando na ressocialização de jovens e adolescentes.

Foto Goretti Zenaide

Evelyn César, Edna Martins, Irimar Bastos, Hélia Botelho, Carla Bezerra e Socorro Motta

FOTO: Goretti Zenaide

Auxiliadora Cardoso, Lúcia Padilha, Linê Marinho, Ezilda Rocha e Aleuda Ferraz que foi premiada com um belíssimo colar da Cores e Formas

Olimpíada

ESTÃO abertas, até o dia 30 de abril para a modalidade prática e 7 de agosto para a modalidade teórica, as inscrições para a Olimpíada Brasileira de Robótica.

No ano passado a Paraíba ficou em segundo lugar no ranking de participação da Olimpíada.

FOTO: Goretti Zenaide

Nice Guedes, Maria Júlia Ferrer e Ivonete Dias

Dois Pontos

●● O Teatro Municipal de São Paulo terá, próximo dia 24, a primeira transmissão ao vivo de uma ópera brasileira para salas de cinema.

●● Será com "Otello", montagem que abre a temporada lírica deste ano e que será transmitida simultaneamente para São Paulo, Rio de Janeiro e Brasília.

Parabéns

Arquiteta Maíra Pontes, empresários Beto Chaves e Sebastião Ferreira Filho, Sras. Maria Ieda Simões e Tânia Carneiro, cerimonialista Tânia Lúcia Maurício de Oliveira, engenheiro Euclides José Menezes, executivo Vicente de Paula Ferreira Filgueira, agropecuarista Fábio Medeiros Agra.

Zum Zum Zum

●●● **A paraibana Malu Donini casada com o italiano Giuseppe Donini e residentes em Brescia, na Itália, festejam a chegada do primeiro neto para breves tempos. Sua filha Pedrita, casada com Mário Dantas vão ser papais.**

●●● O Lar da Providência Carneiro da Cunha inaugurou ontem o Espaço Sócio Terapêutico "Irmã Adélia Moura". No local, serão atendidos os idosos que ali residem com o objetivo de melhorar a qualidade de vida dos idosos.

●●● **O tradicional encontro mensal do Clube Amigas Para Sempre só vai acontecer a partir do próximo mês de abril, avisa a presidente da entidade Ezilda Rocha.**

CRO PB CONSELHO REGIONAL DE ODONTOLOGIA DA PARAÍBA

4º seminário de Ética e Fiscalização

Fiscalização e Ética : consolidando práticas, padronizando procedimentos.

- João Pessoa - 25 e 26 de Março de 2015
- Auditório da Del. Regional CRO/PB - Campina Grande
- Palestras abertas para profissionais de Odontologia
- Informações e inscrições: (83) 3321 7550 / 3513 0202

cropb.com.br

MP inicia fiscalização de venda de bebidas alcoólicas a menores
Página 15

SIMULADOR NAS AUTOESCOLAS

Procon-JP discute valor cobrado

Fazer uso dessa nova tecnologia por cinco horas custa hoje R$ 350,00

José Alves
zavieira2@gmail.com

FOTO: Secom-PB

Claudionor Fernades do Sindicato dos Condutores vai participar das discussões sobre a cobrança

Com a finalidade de fazer com que as autoescolas da capital cobrem um preço mais justo pelo uso do simulador de direção veicular, o secretário adjunto do Procon de João Pessoa, Marcos Sá, fará hoje pela manhã uma reunião com representantes do Departamento Estadual de Trânsito (Detran-PB) e o presidente do Sindicato dos Centros de Formação de Condutores da Paraíba, Claudionor Fernandes.

O uso do simulador é obrigatório no Estado desde o mês de novembro do ano passado. No entanto, a reclamação dos consumidores é que a habilitação custa atualmente R$ 900,00 e desde novembro eles ainda têm que pagar mais R$ 350,00, que é o valor cobrado pelas autoescolas por cinco horas/aula com o simulador.

Marcos Sá enfatizou que durante o encontro serão discutidos os valores, procedimentos e todas as questões relacionadas à obrigatoriedade do uso do equipamento. Ele disse que esta reunião também será realizada porque surgiu uma informação de que o uso do simulador seria facultativo e que as autoescolas não estariam autorizadas a cobrar pelo uso do aparelho, então diversas pessoas cobraram o reembolso do valor pago pelas aulas com o equipamento.

O uso do aparelho é obrigatório conforme resolução do Conselho Nacional de Trânsito (Contran) e portaria do Detran-PB. Segundo Marcos Sá, toda a situação será analisada e se for necessário, será assinado um Termo de Ajustamento de Conduta (TAC). Ele informou também que, de acordo com consumidores, a cobrança pelo uso do simulador oscila entre R$ 350,00 e R$ 400,00 e, em razão dessas denúncias, será realizada uma pesquisa de preços.

Mais qualidade

Para o líder do Sindicato das Autoescolas da Paraíba, Claudionor Fernandes, o simulador é um aparelho que melhora a qualidade do ensino nas autoescolas. Ele disse que já existe inclusive o simulador para quem vai tirar a habilitação para dirigir caminhões e carretas.

Pelo Detran-PB, o uso do simulador é obrigatório, através da Portaria 496/2014, para os alunos que estão buscando a primeira habilitação. Das 25 horas aulas práticas, cinco devem ser realizadas em simuladores.

Simulador

O objetivo da implantação do simulador é utilizar a tecnologia para que os candidatos tenham noções de direção veicular antes do acesso real ao veículo, que só acontece nas aulas práticas. Utilizando os equipamentos, os futuros condutores passam por situações que permitem o domínio da máquina, como se estivessem dirigindo um veículo de verdade.

A simulação da prática de direção veicular deve ser ministrada em equipamentos homologados pelo Departamento Nacional de Trânsito (Denatran), sob a fiscalização dos órgãos executivos estaduais de trânsito e do Distrito Federal. Serão exigidas cinco aulas com conteúdo didático, como conceitos básicos de condução, marchas, aprendizado de circulação em avenidas, curvas, estradas, vias de tráfego, regras de segurança, congestionamento e em situações climáticas e de risco.

Os futuros condutores só vão poder utilizar o simulador após o cumprimento da carga relativa às aulas teóricas-técnicas e antes da realização do exame teórico. As aulas serão ministradas pelo instrutor de trânsito, o diretor de ensino, ou diretor geral do Centro de Formação de Condutores (CFC), que deve acompanhar e supervisionar cada candidato.

CINQUENTINHAS

Prefeituras e Detran vão ajudar no licenciamento

O Departamento Estadual de Trânsito da Paraíba (Detran-PB) firmou uma parceria com a Federação das Associações de Municípios da Paraíba (Famup) para contribuir no processo de registro e licenciamento dos ciclomotores de 50 cilindradas, as conhecidas cinquentinhas, que circulam na Paraíba.

A parceria vai facilitar o contato do Detran-PB com as 23 prefeituras da Paraíba que já possuem o trânsito municipalizado, para responder se irão exercer a competência municipal para registrar e licenciar os ciclomotores no âmbito do seu município ou manifestar interesse em celebrar convênio com o órgão. As demais 200 cidades também receberam a minuta do convênio, mesmo o Detran podendo atuar de ofício, conforme estabelece o Código de Trânsito Brasileiro.

De acordo com a resolução 002/2014 do Conselho Estadual de Trânsito (Cetran), os municípios têm até o dia 9 de abril para fazer o procedimento de licenciamento ou para conveniar com o Detran. As cidades de João Pessoa e Campina Grande já sinalizaram que pretendem formalizar o convênio para realizar o processo de registro e licenciamento das 'cinquentinhas'.

Para o registro, o proprietário deve apresentar os seguintes documentos: Nota Fiscal, RG, CPF, comprovante de residência, laudo de vistoria, comprovante de pagamento dos impostos e taxas e seguro obrigatório.

O superintendente do Detran, Aristeu Chaves, lembra que durante esse primeiro momento de registro, não haverá apreensões de ciclomotores em relação ao licenciamento. "Será realizada uma campanha educativa para orientar a população sobre esse importante processo. Atualmente as apreensões acontecem pela falta de equipamento de segurança e habilitação. Infelizmente sabemos que a grande maioria dos proprietários desses veículos são cidadãos de bem, que utilizam para seu trabalho, mas uma pequena parcela faz mau uso e como não existe um mecanismo de distingui-las todos acabam sendo abordados", explicou o superintendente.

TODOS POR ELAS

Marcha das mulheres é hoje em Mangabeira

Apesar da Lei Maria da Penha, ainda existem mulheres que, por motivos diversos, optam por não denunciar os seus agressores. No bairro de Mangabeira, foi constatada essa realidade e pensando em contribuir para a saída delas desse ciclo de violência, a Prefeitura Municipal de João Pessoa (PMJP), dentro da ação "João Pessoa – Espaço Mulher", realiza a "Marcha das Mulheres - Todos Por Elas". A atividade acontece hoje, com concentração a partir das 14h, nas proximidades do Ortotrauma de Mangabeira.

A coordenadora do Centro de Referência da Assistência Social de Mangabeira (Cras), Débora Melo, destacou que a atividade surgiu de uma demanda constatada através dos agentes de saúde. "A gestão vive o dia a dia dessas comunidades, e através do atendimento feito nas casas do bairro pelos agentes de saúde, percebemos que existem casos de mulheres que estão sofrendo violência, mas que por alguma razão não denunciam os seus parceiros. Como uma forma de incentivar essa atitude, e mostrar que elas estão acobertadas pela lei, vamos fazer essa caminhada".

A secretária de Políticas Públicas para as Mulheres, Giucélia Figueiredo, destacou que é preciso tirar essas mulheres dessa situação. "Elas precisam saber que existe uma saída. Elas precisam saber que a gestão municipal oferece diversos mecanismos e equipamentos para que elas tenham a oportunidade de mudar de vida. A marcha também surge com esse objetivo: mostrar que existe uma saída, e que elas não estão sozinhas".

A mulher que sofre violência doméstica pode buscar uma primeira orientação nos Cras e ser encaminhada para o Centro de Referência da Mulher Ednalva Bezerra para ser atendida por uma equipe multidisciplinar, com a presença de assistentes sociais, psicólogas e advogadas. Ainda pela prefeitura, através da Secretaria de Políticas Públicas para as Mulheres (SEPPM), ela pode participar de cursos de capacitação, abrir o seu próprio negócio pela linha de crédito "Mulher Cidadã", do Banco Cidadão, como também ser inserida no grupo de artesãs acompanhadas pela secretaria.

Começa hoje o outono, estação da troca de folhas das árvores

Até 21 de junho, os dias ficam mais curtos e as noites mais longas

Cardoso Filho
josecardosofilho@gmail.com

FOTO: Edson Matos

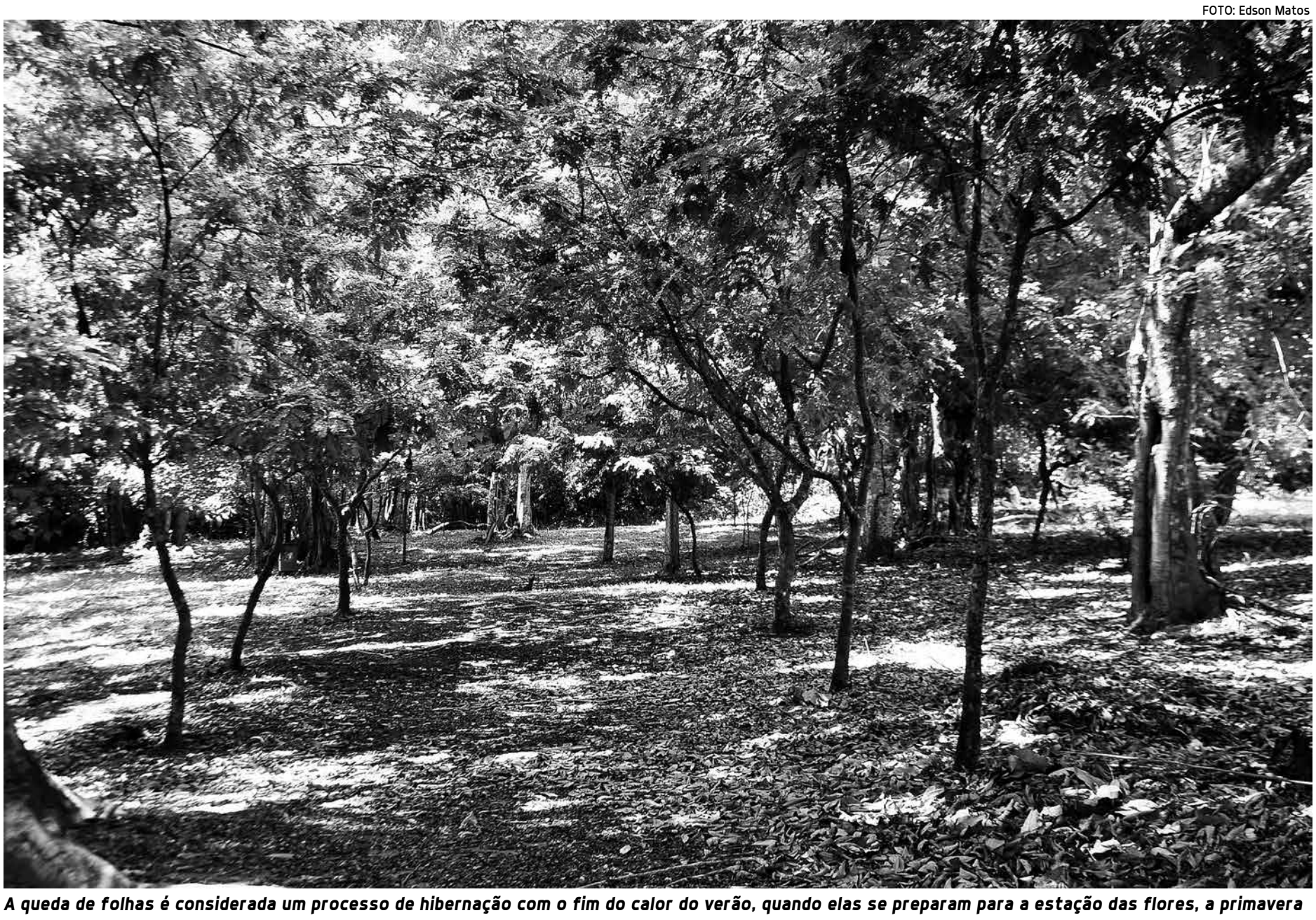

A queda de folhas é considerada um processo de hibernação com o fim do calor do verão, quando elas se preparam para a estação das flores, a primavera

O outono 2015, estação que sucede o verão e antecede o inverno, tem início às 19h45 (horário de Brasília) de hoje e termina dia 21 de junho. No Hemisfério Sul, onde está localizado o Brasil, esta estação é caracterizada pela troca de folhas das árvores sazonais, que começam a se preparar para a chegada do inverno.

Nesta estação, os dias começam a ficar mais curtos e as noites mais longas e a temperatura, antes elevada no verão, começa a esfriar. O clima é ameno, sendo não tão quente quanto no verão e não tão frio quanto no inverno.

"Outono é o charme". É a opinião do agrônomo Anderson Pontes, chefe da divisão de Arborização da Prefeitura Municipal de João Pessoa. Nessa estação, árvores como ipês e da mata atlântica, entre outras, chamam a atenção pela floração e isso, segundo ele, é uma preparação para a primavera. A queda de folhas é considerada um processo de hibernação quando sai do calor, 'dorme' e nasce para outra estação, disse o agrônomo.

Segundo Anderson Pontes, esse fenômeno é uma estratégia das plantas para se proteger do frio, reduzindo ao máximo seu gasto de energia. "Nesse período, a natureza está sinalizando às árvores que chegou o momento de modificar algumas de suas características", explicou.

Aesa registra chuvas fracas no Dia de São José no Sertão

José Alves
zavieira2@gmail.com

O Dia de São José, comemorado ontem, não começou com muita chuva, como os agricultores paraibanos gostariam, mas a Agência Executiva de Gestão das Águas da Paraíba (Aesa) registrou chuvas fracas e moderadas em algumas localidades do Sertão no início da manhã e previu chuvas irregulares para o período, até o final deste mês. Para os agricultores sertanejos, chuva no Dia de São José significa dizer que o resto do ano será abençoado com boas safras e colheitas.

Ainda de acordo com previsões da Aesa, o Agreste e o Cariri podem ter chuvas isoladas. Em relação à crença dos agricultores sertanejos, de que quando uma localidade não recebe chuva no Dia de São José é sinal de que o ano não será bom para a colheita, a meteorologista da Aesa, Marle Bandeira, observou que isso não significa dizer que o ano será ruim para a agricultura, porque a previsão é de chuvas irregulares para todo o Estado até o final deste mês.

PREVENÇÃO

Escorpiões proliferam após período chuvoso

Os casos de picadas de escorpiões são registrados em todos os bairros da Capital, mas o bairro de Mangabeira continua liderando o ranking por ser o mais populoso da cidade. Segundo o farmacêutico e coordenador adjunto do Centro de Assistência Toxicológica da Universidade Federal da Paraíba (Ceatox), Luiz Carlos Costa, na cidade de João Pessoa, em média são registradas 160 picadas de escorpiões por mês e elas tendem a aumentar no período pós chuvas, porque os escorpiões saem das "tocas" em busca de alimentos.

A picada do escorpião provoca fortes dores e em crianças e idosos ela pode apresentar náuseas, vômitos, febre, dor abdominal, diarreia e hipertensão por um período de 24 horas. De acordo com Luiz Carlos Costa, nunca houve um caso de óbito por picada de escorpião na Paraíba.

Para os casos mais graves, a referência no atendimento é a Clínica de Doenças Infecto-contagiosas da Universidade Federal da Paraíba, por ter a guarda dos soros para o combate às picadas de escorpiões, serpentes e aranhas.

Também em apartamentos

O escorpião geralmente reside em entulhos de material de construção. "Então, onde há entulhos em terrenos abandonados, a probabilidade da existência de escorpiões é grande". Nas casas ou apartamentos, os escorpiões entram geralmente pelos ralos dos banheiros. E nos locais onde existem muitas baratas, comprovadamente existem escorpiões porque eles se alimentam de baratas. A recomendação é que seja feita com frequência a limpeza das caixas de gordura, porque o escorpião sempre vai em busca do alimento (barata).

Prevenções

Luiz Carlos afirmou que limpeza constante nas caixas de gordura deixa os escorpiões mais distantes. As principais orientações de prevenção no combate aos escorpiões são não acumular lixo ou entulho em casa ou no quintal, tapar buracos, rodapés e ralos no período noturno, sacudir roupas, sapatos e toalhas de banho antes de usá-las, verificar colchões e roupas de cama antes de deitar e evitar sempre a propagação de insetos como baratas nas residências, porque elas servem de alimento para os escorpiões.

Serviço

Ao ser picada por um escorpião, a pessoa deve imediatamente lavar o local com sabão e em seguida colocar compressa morna. Mas a recomendação maior é que a vítima ou familiares liguem para o Ceatox para receber as devidas orientações. Além dos cuidados, qualquer pessoa que for vítima de picada de escorpião pode solicitar informações ao Ceatox, pelo 0800-7226061 ou pelo número 32167007, e se tratar em casa. O centro tem a função de apoiar o atendimento às vítimas de picadas. **(JA)**

MAIOR SÃO JOÃO DO MUNDO

Festa junina é divulgada em São Paulo

A caravana da Paraíba está percorrendo algumas cidades do interior de São Paulo com a promoção de um roadshow em parceria com a operadora CVC, uma das mais influentes do mercado da América do Sul. Além da apresentação dos principais roteiros, que vão além de sol e mar, a caravana divulga a tradição das festas juninas e um dos seus maiores ícones nacional, o Maior São João do Mundo, promovido em Campina Grande. O grupo folclórico do Sesc - Serviço Social do Comércio finaliza a apresentação com um show especial de quadrilha e forró pé de serra.

O roadshow teve início na cidade de São Paulo, na terça-feira (17), reunindo cerca de 100 agentes de viagens, e passou por Santo André (SP) na quarta-feira (18). Ontem, a caravana esteve em Ribeirão Preto, de onde segue para Campinas, encerrando a ação promocional no dia 20 deste mês. O roadshow pretende reunir pelo menos 500 agentes de viagens credenciados pela CVC, que detém mais de sete mil pontos de vendas em todo o país e é a operadora com maior volume de vendas para o Nordeste.

A presidente da PBTur, Ruth Avelino, explica que durante o roadshow as capacitações estão acontecendo em locais amplos, sempre depois do expediente. "Sabemos que os profissionais desenvolveram suas atividades ao longo do dia, e para receber informações detalhadas sobre o Destino Paraíba o ideal é um restaurante, onde vai ter telões, som e apresentação do grupo folclórico do Sesc", informou. Ruth Avelino explicou que nos últimos quatro anos o Governo do Estado e o trade vêm investindo na capacitação de agentes de viagens de todo o Brasil e exterior.

A ação tem gerado resultado diante do aumento anual do número de turistas que visitam o Destino Paraíba. Nesse período, segundo a executiva, foram capacitados aproximadamente 15 mil agentes de viagens. O roadshow é uma ação da PBTur, Associação dos Hotéis da Paraíba e da Federação do Comércio da Paraíba.

Prefeitura corta ligações de água clandestinas no Centro da capital

Com o objetivo de diminuir os gastos e evitar desperdícios, a Secretaria de Desenvolvimento Urbano de João Pessoa iniciou ontem uma ação para cortar as ligações clandestinas de água. Os "gatos", como são popularmente conhecidos, estavam sendo usados por lavadores de carro de forma indiscriminada no centro da cidade.

De acordo com o secretário de Desenvolvimento Urbano da capital, Hildevânio Macedo, as ligações clandestinas estavam gerando contas com valores muito altos. "A operação faz parte de um conjunto de medidas que a Sedurb vai tomar a partir de hoje para economizar água e evitar outros desperdícios que possam causar prejuízos ao bem comum", concluiu.

Giovana Pereira trabalha num quiosque no Parque Solon de Lucena e ficou preocupada quando recebeu a conta de água no último mês. O valor, acima da média, fez com que ela repensasse seus hábitos. "Eu fico sempre de olho nas torneiras, se estão vazando ou se tem alguma coisa errada no nosso registro porque sei o quanto esta água é importante para outras pessoas", contou.

Para o comerciante Manoel Araújo, falta consciência por parte da população. "Todo mundo precisa cuidar deste patrimônio. Não é só economizar água, tem que fiscalizar este tipo de crime, tem que preservar o que é nosso"..

Até o fim da manhã, quatro ligações clandestinas já tinham sido desligadas só no Parque Solon de Lucena. A operação vai percorrer várias unidades públicas da capital.

MP inicia fiscalização de venda de bebidas alcoólicas a menores

Quem vender ou servir, pode ser preso e pagar multa de até R$ 10 mil

José Alves
zavieira2@gmail.com

O Ministério Público, em parceria com a Secretaria de Segurança e Defesa Social, já iniciou em João Pessoa, principalmente no período da noite, um trabalho estratégico para fiscalizar os estabelecimentos comerciais, entre bares, restaurantes e quiosques, que vendem bebidas alcoólicas. Com a nova lei sancionada pela presidente Dilma Rousseff e publicada no Diário Oficial da União, quem vender, fornecer, servir, ministrar ou entregar bebida alcoólica a jovens ou crianças poderá ser preso por até quatro anos. Dependendo do caso, a pessoa poderá pagar multa entre R$ 3 mil e R$ 10 mil, além da interdição do estabelecimento comercial.

O presidente da Associação Brasileira de Bares e Restaurantes (Abrasel-PB), Marcos Mozzini, e o presidente da Associação dos Supermercadistas da Paraíba, Cícero Bernardo, afirmaram ontem que há anos já vinham cumprindo decisão judicial de não vender bebidas a menores de 18 anos. Mozzini disse que as leis devem ser cumpridas e a orientação passada aos garçons é de que cumpram a lei ao pé da letra e se acharem que algum cliente tem idade inferior pela aparência, deverão pedir a documentação antes de vender o produto. Já o presidente da associação dos supermercados afirmou que os estabelecimentos na Paraíba já vem cumprindo o que diz o Estatuto da Criança e do Adolescente (ECA).

Prisão

A venda de bebida alcoólica a menores era considerada pelo STJ (Superior Tribunal de Justiça) uma contravenção penal, com pena de dois meses a um ano de prisão ou multa, e o ECA só previa como crime a venda ou fornecimento de "produtos cujos componentes pudessem causar dependência", o que, para os parlamentares, provocava interpretação dúbia. Com a nova lei, a venda de bebidas para jovens menores de 18 anos passou a ser crime com punição de multa e prisão para os acusados.

Governo conclui todas as etapas do concurso do CFO da PM

O Governo do Estado conclui todas as etapas do concurso para a formação de oficiais da Polícia Militar, que oferece 30 vagas - sendo 25 para homens e cinco para mulheres. Esta semana, 49 candidatos realizaram os testes físicos, que foi a última fase do certame.

Nos próximos dias, será divulgada a lista dos considerados aptos no exame físico e, em seguida, serão convocados os aprovados, dentro do número de vagas, para a pré-matrícula no curso de formação de oficiais. A classificação obedece à nota obtida pelo candidato no Exame Nacional do Ensino Médio (Enem 2014). O edital com a lista de documentos necessários para a pré-matrícula está disponível no site da Polícia Militar (www.pm.pb.gov.br).

No caso de desistência ou eliminação do candidato nos primeiros 15 dias do curso, serão chamados os candidatos subsequentes que concluíram todas as etapas do concurso, de acordo com a ordem de classificação.

Avaliação social

Durante o curso, os aprovados ainda serão submetidos a uma avaliação social, de caráter eliminatório, que vai analisar a idoneidade moral e conduta pregressa de cada candidato, através de pesquisa da conduta pessoal com base em documentos oficiais e em informações presentes em formulário peculiar, que será preenchido pelo próprio candidato.

Cresce venda de peixes em Patos para a Semana Santa

Jefferson Saldanha
Sucursal de Patos

FOTO: Jefferson Saldanha

As espécies mais procuradas são tilápias, tucunaré e tambaqui

A tradição de comer peixes na Semana Santa aumenta as expectativas de bons negócios para os vendedores de pescado. No município de Patos, alguns comerciantes afirmaram que as vendas já começaram a registrar aumento, mas deve melhorar ainda mais em virtude do produto compor um dos principais ingredientes da culinária de muitas famílias, principalmente cristãs, que adotam a orientação da Igreja Católica de não consumir carnes vermelhas durante a Semana Santa, que vai do Domingo de Ramos até a Páscoa.

De acordo com o comerciante Osmailton de Sousa Santos, as espécies mais comuns comercializadas no mercado público são tilápia (a mais procurada), tucunaré e tambaqui, todas de águas doces. A maior parte dos pescados vendidos em Patos vêm dos estados do Ceará e Bahia, em virtude da produção local ter praticamente acabado por causa dos baixos volumes d'agua dos nossos mananciais que sofrem com os efeitos da falta de chuvas regulares.

Dependendo da espécie, a variação de preço fica em torno de 30% a 50%, comparado ao mesmo período do ano anterior, como é o caso da tilápia, que era vendida a R$ 10,00 e agora está custando entre R$ 12,00 e R$ 15,00 o quilo. O tucunaré varia de R$ 12,00 a R$ 20,00, dependendo do tamanho, e o tambaqui é encontrado a partir de R$ 10,00, podendo chegar a até R$ 12,00 o quilo. Já o bacalhau, peixe de água salgada mais usado no preparo de comidas durante a Semana Santa, o preço nos dois principais supermercados de Patos varia de R$ 37,70 a R$ 30,54, dependendo do tipo do produto.

O médico sanitarista Petrônio Gouveia, diretor da Vigilância Sanitária de Patos, disse que a fiscalização junto aos comerciantes de peixes vem sendo intensificada nesses dias que antecedem a Semana Santa, principalmente nas terças e quintas-feiras, dias da chegada no mercado local, a fim de garantir a venda de produtos de qualidade que não ofereça nenhum tipo de risco à saúde do consumidor. De acordo com Petrônio, a Vigilância Sanitária Municipal também faz um trabalho de conscientização com os comerciantes, através da Associação dos Pescadores, onde são repassadas orientações sobre a manipulação e venda do pescado.

"Para adquirir um bom produto, é preciso observar se o peixe está com os olhos salientes e brilhantes, se as escamas estão úmidas e bem aderidas ao corpo, se as guelras estão bem avermelhadas, porque se estiverem com um tom marrom é sinal de má qualidade. A flacidez do reto é outra característica importante, se ele estiver estufando, indica má conversação", observou o sanitarista.

Quanto aos valores de outros produtos típicos da Semana Santa, como vinhos e ovos e Páscoa, a coordenadora do Procon Municipal, Ana Lígia Peixoto, disse que o órgão está finalizando a coleta de preços nos principais pontos comerciais de Patos e nos próximos dias esse trabalho será divulgado, a fim de orientar os consumidores.

BAIRRO DO RANGEL

Desarticulado ponto de venda de drogas em JP

Um cerco montado por policiais do Regimento de Polícia Montada (RPMont), ontem, na Rua da Mata, no bairro do Rangel, na capital, resultou na apreensão de 117 pedras de crack, uma réplica de fuzil, rádios comunicadores, uma balança de precisão e vários objetos roubados. O material estava em uma casa que servia como ponto de venda de drogas. A polícia chegou até o local após denúncias anônimas. Os suspeitos conseguiram fugir.

Durante a quarta-feira (18), os policias do RPMont prenderam uma mulher, também no Rangel, com 35 pedras de crack, 17 papelotes de maconha e uma quantidade de cocaína, além de uma balança de precisão. Flaviana Alves da Silva, de 22 anos, foi encaminhada para a 9ª Delegacia.

Em Bayeux

Um adolescente que vai completar 18 anos no próximo dia 30 foi apreendido com 18 papelotes de maconha, duas pedras de crack e uma munição de calibre de uso restrito, no bairro Mário Andreazza. O jovem foi encaminhado para a 5ª Delegacia Distrital.

Polícia prende foragido da Justiça em Pombal

As Polícias Militar e Civil prenderam, na quarta-feira (18), na cidade de Pombal, no Sertão paraibano, Jânio Costa Mendes, de 22 anos. Ele era fugitivo da cadeia de São João do Cariri e possuía dois mandados de prisão em aberto pelo crime de latrocínio (roubo seguido de morte).

De acordo com o capitão Davi Batista, o suspeito havia sido recrutado por dois traficantes para a cidade de Pombal, onde praticaria crimes de homicídios contra pessoas que tinham envolvimento com drogas. "Ele foi preso em uma casa, no conjunto Francisco Paulino, através de um trabalho integrado com a Polícia Civil, após identificarmos a presença dele na cidade e descobrir que se tratava de um fugitivo da cadeia de São João do Cariri, onde também era acusado de dois latrocínios", informou.

A residência onde o acusado foi preso era tida como ponto de apoio do tráfico de drogas. No local, foi registrada uma tentativa de homicídio neste ano.

O suspeito foi levado para a Delegacia da Polícia Civil, em Pombal, e deve ser encaminhado para a cadeia pública do município.

Pela cidade

Doação

O vereador em exercício Miguel da Construção (PRB) apresentou na Câmara Municipal de Campina Grande projeto que dispõe sobre o depósito e a doação de resíduos de construções públicas ou privadas a pessoas carentes ou entidades filantrópicas.

Origem

De acordo com o projeto do vereador em exercício, as pessoas mais carentes e entidades beneficentes poderão receber gratuitamente resíduos de obras públicas ou da iniciativa privada, quer sejam oriundos de reformas ou mesmo sobras de edificações novas.

Procedimento

A proposta de Miguel ainda estabelece a implantação de um número telefônico para receber os pedidos de interessados nos resíduos e que as solicitações devem ser encaminhadas à Secretaria de Assistência Social. O projeto ainda será apreciado.

● SEM DIÁLOGO

O ex-presidente da Câmara Municipal de Campina Grande, vereador Nelson Gomes Filho, afirmou que ainda não deixou o PRP porque, de acordo com ele, não tem sido possível entabular uma conversa com a presidente estadual do partido, Maria da Luz.

● À ESPERA

O vereador, contudo, garante que não mudará de ideia e deixará mesmo o PRP. Sobre para qual partido deverá migrar, Nelson disse que ainda não há uma definição e afirmou que aguarda, inclusive, o andamento da reforma política no Congresso Nacional.

Representação

O presidente da Câmara de Dirigentes Lojistas (CDL) de Campina Grande, José Artur Almeida, o Artur Bolinha, foi empossado esta semana como membro da nova diretoria da Confederação Nacional de Dirigentes Lojistas (CNDL), para o triênio 2015 / 2017. Além de Artur, o presidente da CDL de João Pessoa, Eronaldo Maia, também estará representando a Paraíba na diretoria da instituição de maior representatividade do varejo brasileiro, com aproximadamente um milhão de empresas associadas.

Visita

A ministra da Secretaria de Direitos Humanos da Presidência da República, Ideli Salvatti, entregou ontem, em Campina Grande, uma Central de Interpretação de Libras e dez conjuntos de equipagem para Conselhos Tutelares do Estado da Paraíba.

Ação

A Central de Interpretação de Libras é uma ação do Governo Federal, que tem como objetivo promover a cidadania de pessoas surdas ao disponibilizar gratuitamente traslado e um intérprete de Língua Brasileira de Sinais para intermediar a comunicação.

Resposta

A Reitoria da Universidade Estadual da Paraíba rebateu as críticas formuladas pela Associação dos Professores (AduePB), que acusou a direção da instituição de ter falhado ao não enviar para o Governo do Estado a proposta de reajuste salarial da categoria. Em nota, a reitoria assegurou que "no último dia 23 de fevereiro encaminhou ofício ao Governo do Estado informando sobre as propostas apresentadas pelos sindicatos".

Procedimento

Acrescenta a nota que "de forma alguma a Reitoria poderia encaminhar ao Governo do Estado uma resolução, uma vez que o Consuni, limitado ao que determina a Constituição não poderia ir além da decisão que tomou na reunião de 05/02, de 'recepcionar a proposta e encaminhá-la ao governador para conhecimento e encaminhamentos que, em seu poder discricionário, pudessem ser procedidos', conforme ata da reunião".

Inovação é a palavra que sempre nos guiou nesses 20 anos de estrada. No primeiro semestre de 2013, mais 60 novos ônibus foram incorporados à frota. Assim, reafirmamos o compromisso em disponibilizar aos nossos clientes a frota mais nova e moderna do país, proporcionando o máximo de conforto, segurança e satisfação.

Guanabara. Satisfação em todos os sentidos.

http://blog.expressoguanabara.com.br/

/expressoguanabara

@ViajeGuanabara

GUANABARA
www.viajeguanabara.com.br

Senado aprova projeto de lei para combater o bullying nas escolas
Página 18

CONTRA A CRISE ECONÔMICA

Gestores discutem estratégias

Lei de Responsabilidade Fiscal apesar da queda na receita esteve em pauta

FOTO: Zé Marques/Secom-PB

Entre as discussões, a gestão dos recursos federais, que têm caído, afetando os investimentos

Secretários de Administração de 20 Estados brasileiros traçaram estratégias para enfrentar a crise econômica brasileira com uma gestão baseada na qualidade, na eficiência, no mérito e nos resultados durante a 97ª edição do fórum trimestral do Conselho Nacional dos Secretários de Estado da Administração (Consad), ontem, no Centro de Convenções, em João Pessoa. O cumprimento da Lei de Responsabilidade Fiscal em meio a queda na arrecadação, o pagamento do piso nacional do magistério, estratégias para gestão de pessoal, novos sistemas de gestão e formalização dos processos por meio digital nortearam a pauta do encontro.

Após a abertura do evento, pela manhã, com a apresentação da orquestra jovem do Programa de Inclusão pela Música e pelas Artes (Prima), a presidente do Consad e secretária de Administração do Pará, Alice Viana Soares; e a vice-presidente e secretária de Administração da Paraíba, Livânia Farias, iniciaram os trabalhos chamando a atenção para a importância da eficiência e do controle das despesas públicas em um contexto de crise financeira e econômica do país que afetam os Estados. O secretário de Gestão do Ministério do Planejamento e Gestão do Governo Federal, Genildo Lins, também falou sobre a importância do fórum de discussão no momento de ajustes vivenciado no país.

"Neste contexto em que a Lei de Diretrizes Orçamentárias é norteadora da gestão, estamos discutindo questões como estratégias para reduzir despesas com pessoal, que é o que mais comprime as receitas dos Estados", explicou Alice Viana.

A presidente do Consad frisou que as discussões do fórum são encaminhados em forma de documento à presidente Dilma Rousseff, ao Ministério do Planejamento e ao Congresso Nacional. "Isso reflete a preocupação e o contexto das economias dos Estados que dependem dos repasses federais, que têm caído muito e afetam os investimentos e gastos das unidades federativas".

Por sua vez, Livânia Farias disse que o fórum é o momento dos secretários de 20 Estados compartilharem experiências e, dessa forma, adotarem medidas para uma maior eficiência na administração pública. "Uma das experiências de sucesso que a Paraíba vai compartilhar é o Sistema Integrado de Gestão dos Bens Públicos. É algo que vem dando certo e teremos o orgulho de mostrar para outros Estados da federação", afirmou Livânia.

A secretária Livânia Farias acrescentou que a Paraíba vem fazendo o seu "dever de casa" equilibrando as finanças, fazendo investimentos estruturantes e fechando as contas em dia com os servidores e fornecedores. "Somos um Estado pequeno, mas que vem dando exemplo de como sair de uma situação difícil e com respeito à coisa pública, ousadia, políticas inovadoras e investimentos estruturantes que aquecem e atraem novos investidores. Desde 2011 adotamos medidas de austeridade e controle das despesas que fizeram a diferença para superar dificuldades e fazer mais com menos dinheiro", completou.

Hoje, último dia do evento, a abertura dos trabalhos ocorrerá às 9h30, com o tema "Dificuldade da gestão no ambiente de restrição fiscal", ministrado por Sérgio Ruy Barbosa Guerra Martins, ex-presidente do Consad. Às 10h30, Walber Azevedo de Miranda Cavalcante debate "Formalização dos processos por meio digital – do nascimento ao arquivamento".

CONCLUSÃO DE OBRAS

Governo sai em busca de recursos federais

O governador Ricardo Coutinho manteve várias audiências na quarta-feira, 18, em Brasília, solicitando a liberação de recursos para projetos no Estado, entre os quais a reforma do Aeroporto Internacional Presidente Castro Pinto, em João Pessoa, e a inclusão da cidade de Cajazeiras na malha aeroviária. Outros investimentos como a conclusão do Centro de Convenções e o Terminal Pesqueiro de Cabedelo também foram discutidos.

De acordo com o secretário de Estado de Infraestrutura, Recursos Hídricos, Meio Ambiente, Ciência e Tecnologia, João Azevedo, que acompanhou o governador Ricardo Coutinho nas audiências, os recursos para a reforma do Aeroporto Castro Pinto já estão disponíveis, aguardando apenas autorização do Ministério da Fazenda. "O projeto prevê a construção de uma nova torre, reforma da área de embarque e desembarque, a substituição das esteiras e a implantação do sistema de Elo, para dar mais segurança e conforto aos passageiros com alguma dificuldade de locomoção", afirmou.

O Elo é um sistema de conectores climatizados projetado para fazer a interligação ao nível do solo entre salas de embarque e desembarque e aeronaves, permitindo que os passageiros transitem ao mesmo tempo com conforto, segurança e acessibilidade.

Ainda de acordo com João Azevedo, o total de recursos destinados à ampliação e reforma do aeroporto é da ordem de R$ 60 milhões. "É um projeto que já se encontra concluído e o mais importante: já está com recursos garantidos", assegurou.

O governador Ricardo Coutinho também manteve audiência com a presidente da Caixa Econômica Federal, Mírian Belchior. O objetivo do encontro foi a reorientação de recursos de empréstimo para investimentos em diversas obras do Estado.

Centro de Convenções

Em audiência com o ministro do Turismo, Vinícius Lajes, um dos pontos abordados foram investimentos para a conclusão do Centro de Convenções de João Pessoa. "Podemos dizer que foi algo também extremamente positivo, já que houve o comprometimento do ministro em atender a essa solicitação.

Foi uma agenda extensa, com audiências com o ministro da Aviação Civil, Eliseu Padilha, com representantes da Infraero, com o Turismo, mas com certeza trará frutos concretos para o nosso Estado", ressaltou João Azevedo. "Além disso, outros contatos foram feitos, a exemplo do Ministério da Integração. Com o orçamento aprovado, isso vai permitir que demos continuação às obras que estão em andamento", acrescentou.

Outro ponto positivo na ida do governador a Brasília foi a audiência com o ministro da Pesca e Aquicultura, Helder Barbalho. Foi discutida a gestão do Terminal Pesqueiro de Cabedelo. "Isso foi muito importante, já que na próxima segunda-feira (23) receberemos uma comitiva do Ministério justamente para avançarmos nesse ponto", destacou João Azevedo.

FOTO: Divulgação

Aeroportos na pauta com ministro Eliseu Padilha (E)

PRESIDÊNCIA DA REPÚBLICA

CG ganha Central de Interpretação de Libras

Em agenda na cidade de Campina Grande, a ministra da Secretaria de Direitos Humanos da Presidência da República (SDH/PR), Ideli Salvatti, inaugurou na manhã de ontem a 27ª Central de Interpretação de Libras (CIL) do país e realizou a entrega de veículos e conjuntos de equipagem para Conselhos Tutelares de dez municípios.

A ministra ressaltou o ganho em cidadania que as Centrais de Libras representam. "Esta é uma política pública do governo da presidenta Dilma Rousseff que permite o acesso aos serviços públicos essenciais pelas pessoas surdas nos locais onde elas não têm condições de se comunicar a não ser com a presença de um intérprete de Libras", explicou a ministra.

A nova unidade da CIL, implantada pelo Governo Federal em parceria com o governo do Estado, está localizada na Escola de Audiocomunicação Demóstenes Cunha Lima, no bairro Liberdade, que possui 265 alunos com deficiência auditiva e atende interessados das cidades que fazem parte da região da Borborema.

A presidente da Fundação e Centro Integrado de Apoio ao Portador de Deficiência (Funad), Simone Jordão, que coordena a CIL, afirmou que o Governo do Estado da Paraíba atua de forma efetiva em parceria com a SDH/PR em todas as políticas do Plano Nacional dos Direitos da Pessoa com Deficiência, a exemplo dos Centros Especializados em Reabilitação de João Pessoa, Sousa e Princesa Isabel.

Sobre a Central de Libras, a representante conta que a abertura das unidades na capital e no interior organiza uma demanda que se encontra reprimida. "Assim que abrimos a primeira CIL em João Pessoa, nos primeiros quatro meses fizemos cerca de 800 atendimentos de pessoas surdas que não tinham condições de acessar serviços essenciais", explicou.

Segundo dados do IBGE (Censo 2010), Campina Grande possui cerca de 20,9 mil pessoas com algum grau de deficiência auditiva, que corresponde a 5,43% da população.

Novos veículos

No campus I da Universidade Federal de Campina Grande (UFCG), foi realizada a entrega de conjuntos de equipagem e veículos para dez Conselhos Tutelares. Foram beneficiadas as cidades de Lagoa Nova, Igaracy, Baraúna, Brejo dos Santos, Conde, Santana dos Garrotes, Itabaiana, Serra Redonda, Pilões e Taperoá.

"Estamos trabalhando para ter todos os Conselhos do país equipados e fortalecidos. ", afirmou a ministra Ideli Salvatti.

ASSEMBLEIA LEGISLATIVA

Deputados instalam Comissão de Educação

Satva Nélia Costa
satva_nelia@yahoo.com.br

Mas uma das nove comissões permanentes foi instalada ontem na Assembleia Legislativa da Paraíba (ALPB). A reunião para a instalação da Comissão Permanente de Educação e Cultura aconteceu antes da sessão ordinária, quando foram indicados e aprovados os nomes dos deputados Buba Germano (PSB) para presidente, e Jutay Meneses (PRB) para vice-presidente.

Agradecendo a aprovação do seu nome pelos seus pares, o parlamentar socialista disse que reconhece a responsabilidade e a importância "de uma comissão que cuida, juntamente com os 223 municípios paraibanos, de R$ 4 bilhões de execuções orçamentárias no Estado, no que diz respeito a gastos com Educação".

Para o presidente da Comissão, Buba Germano, a função desta comissão é poder dialogar sobre a importância de aproximar cada vez mais as regiões de ensino, a ALPB e o governo dentro de um mesmo planejamento. "Vamos conduzir esse processo além de outras demandas da área, como a relação dos professores com o Governo do Estado, neste que é um ano que também será realizado o PPA (Plano Plurianual) e os planos de investimentos para 2019 da Assembleia Legislativa da Paraíba", declarou.

O secretário de Educação do Estado, Aléssio Trindade, que esteve prestigiando como convidado da reunião, disse, na ocasião, estar muito satisfeito com a articulação entre os Poderes Executivo e Legislativo no tema Educação. "Nós estamos ultimando, juntamente com o Fórum de Educação e o Conselho Estadual de Educação, o Plano Estadual da Educação alinhado ao Plano Nacional da Educação, um planejamento de dez anos para o país baseado em um diagnóstico".

É com base neste diagnóstico que, de acordo com o secretário, serão criados instrumentos, inclusive legislativos com alterações legais, "para que se possa afinar mais a nossa atuação na Educação no Estado da Paraíba", explicou, se colocando à disposição dos deputados estaduais para dialogar e participar das audiências e discussões no âmbito da educação.

Além do presidente Buba Germano, são titulares da Comissão Permanente de Educação a deputada Estela Bezerra (PSB), os deputados João Bosco Carneiro (PSL) e Anísio Maia (PT). Como suplentes constam os deputados Manoel Ludgério (PSD), Edmilson Soares (PEN), Genival Matias (PTdoB), Tião Gomes (PSL) e Arnaldo Monteiro (PSC).

Congresso instala seis comissões mistas para analisar ajuste fiscal

Paraibano Manoel Junior ficará responsável por duas relatorias

Karine Melo
Repórter da Agência Brasil

O Congresso Nacional instalou na tarde de ontem seis comissões mistas para analisar as Medidas Provisórias 664/14, 665/14 e 668/15, que fazem parte do ajuste fiscal proposto pelo governo.

As relatorias das comissões mistas ficarão com parlamentares governistas. A escolha, feita por acordo entre líderes da Câmara e do Senado, respeitou o critério da proporcionalidade de partidos e blocos.

Líder do PP na Câmara, o deputado Eduardo da Fonte (PE) será o relator da MP 664, que altera regras previdenciárias (pensão por morte, inclusive dos servidores públicos, e auxílio-doença). A proposta recebeu o maior número de emendas (517). O relator revisor será o senador Telmário Mota (PDT-RR). A presidência caberá ao líder do governo no Congresso, senador José Pimentel (PT-CE).

A MP 665, que altera regras de concessão do seguro-desemprego, abono salarial e seguro defeso pago ao pescador artesanal, será relatada pelo senador Paulo Rocha (PT-PA). A deputada Gorete Pereira (PR-CE) será a relatora revisora e o deputado Zé Geraldo (PT-PA) o presidente.

"Temos clareza que a economia passa por situação difícil e precisa de ajustes. No entanto, as medidas provisórias mexem com alguns interesses, principalmente dos trabalhadores. Me propus a aceitar ser relator exatamente para mediar os interesses do governo e dos trabalhadores", disse Rocha. Ele adiantou que vai sugerir três audiências públicas para ouvir representantes do governo, centrais sindicais e estudiosos sobre as medidas.

A MP 670/15, que prevê reajustes escalonados na tabela do Imposto de Renda, terá como presidente o deputado Afonso Florence (PT-BA). O relator será o senador Eunício Oliveira (PMDB-CE) e o relator revisor o deputado Manoel Junior (PMDB-PB). Para a MP 668, que eleva as alíquotas de PIS-Cofins na importação de bens e serviços, foi eleito presidente o senador Antonio Anastasia (PSDB-MG). O deputado Manoel Junior (PMDB-PB) será o relator.

Limites financeiros

Também foram instaladas hoje as comissões das MPs 661/14 e 663/14. A primeira autoriza o uso do superávit financeiro para cobrir despesas primárias obrigatórias. A segunda aumenta limites financeiros do Banco Nacional de Desenvolvimento Econômico e Social (BNDES).

O senador Sérgio Petecão (PSD-AC) foi designado presidente da MP 661, que autoriza a União a conceder crédito ao BNDES e a destinar superávit financeiro das fontes de recursos existentes no Tesouro à cobertura de despesas primárias obrigatórias. O relator será o deputado Leonardo Quintão (PMDB-MG).

A comissão que tratará da MP 663, que aumenta em R$ 50 bilhões o limite de incentivos financeiros repassados pela União ao BNDES e à Financiadora de Estudos e Projetos (Finep), será presidida pelo deputado Baleia Rossi (PMDB-SP). A relatoria caberá ao senador Ataídes Oliveira (PSDB-TO).

Depois de analisadas pelas comissões especiais, as MPs serão votadas nos plenários da Câmara e do Senado. Se não forem alteradas pelos senadores, seguem para sanção presidencial. Caso sofram modificações, voltam à Câmara, que confirma ou rejeita as mudanças. O prazo limite para apreciação e votação das MPs no Congresso é de 120 dias, contados a partir da data da edição. Se o prazo não for cumprido, elas perdem a validade.

Projeto contra o bullying nas escolas segue para a Câmara

O Senado aprovou em turno suplementar na sessão plenária de ontem e já remeteu à Câmara dos Deputados o projeto que cria o Programa de Combate à Intimidação Sistemática, o *bullying*. Como foi aprovado um substitutivo da Comissão de Direitos Humanos (CDH), a proposta deve passar pela Câmara com as alterações, antes de seguir para sanção da presidente da República.

O texto (PLC 68/2013) tem o objetivo de prevenir e combater a prática de *bullying* nas escolas. Para tanto, os profissionais de educação deverão ser capacitados para implementar ações de discussão, prevenção e solução do problema.

Fim da violência

Além disso, serão publicados relatórios anuais das ocorrências de violência nas escolas e nas redes de ensino. Outro propósito é orientar as famílias e responsáveis para que possam identificar e enfrentar as situações de *bullying*, bem como garantir assistência psicológica, social e jurídica às vítimas e aos agressores.

Bullying, segundo o texto enviado para a Câmara, é definido como uma sequência de episódios de violência física ou psicológica, intencionais e repetitivos, praticados reincidentemente por um indivíduo ou grupo contra outro indivíduo ou grupo, em uma relação de desequilíbrio de poder entre as partes envolvidas, produzindo na vítima prejuízos psicológicos, físicos ou morais.

FOTO: Marcelo Camargo/Agência Brasil

Defesa do ex-diretor orientou que acusado se negasse a responder os questionamentos

CPI DA PETROBRAS

Renato Duque quebra silêncio e garante que provará inocência

Luciano Nascimento
Repórter da Agência Brasil

Ao final de um depoimento de de mais de quatro horas, marcado pelo silêncio, na CPI da Pertrobras, na Câmara dos Deputados, o ex-diretor de Engenharia e Serviços da Petrobras, Renato Duque, disse estar "tranquilo", e que provará sua inocência nas denúncias de corrupção envolvendo o esquema investigado pela Operação Lava Jato, da Polícia Federal.

"Eu me recusei a responder às perguntas da CPI por orientação da minha defesa, isso não significa que eu seja culpado. Eu vou provar que meus bens não são produto de corrupção. Tenho 34 anos de companhia e tenho orgulho de ter sido diretor por nove anos. Lamento que a companhia esteja nessa situação agora; lamento que obras estejam parando; não era para acontecer isso. Repito que haverá tempo para calar e tempo para falar. Estou com a consciência tranquila", disse o ex-diretor da Petrobras ao deixar a CPI que apura denúncias de irregularidades em contratos da empresa, no período de 2005 a 2015.

Duque se negou a responder a maioria das perguntas dos deputados, quebrando o silêncio somente para falar da esposa e filho. Ao responder questionamento formulado pela deputada Eliziane Gama (PPS-MA), Duque negou irregularidades na contratação de seu filho pela Technip, empresa fabricante de tubos flexíveis para a exploração de petróleo em águas profundas e prestadora de serviços da Petrobras.

"Vou contrariar a orientação do meu advogado e responder a esta pergunta. Meu filho trabalhou na Technip, nos Estados Unidos, mas a Technip não tem nenhuma relação com a UTC", disse, em referência a uma das empresas acusadas de pagar propina a funcionários da Petrobras em contratos firmados com a estatal. "Quando ele recebeu o convite, eu fiz uma consulta formal à Petrobras para saber se havia algum impedimento, e a resposta da companhia foi de que não havia nenhum problema", emendou.

Ao final da reunião, o presidente da comissão, deputado Hugo Motta (PMDB-PB), disse que apesar do esforço de trazer Duque, preso preventivamente desde segunda-feira, 16, o resultado foi insatisfatório. "Na verdade, todo esse esforço não deu o resultado esperado, com novidades e respostas do senhor Renato Duque", ressaltou Motta.

Jaldes Meneses

jaldesm@uol.com.br

A crise de Dilma é a crise do lulismo

No auge da crise do Mensalão, em 2005, fiz uma entrevista com Chico de Oliveira (vice-presidente da Sudene na histórica gestão de Celso Furtado e um dos mais importantes intelectuais brasileiros vivos; para mim, uma máquina de pensamento criativo e antidogmático), na qual, em determinado trecho, ele fazia questão de diferenciar conceitualmente PT (ou petismo) de uma palavra nova que surgia no vocabulário político - o lulismo. Embora sejam fenômenos contíguos, especialmente pelo motivo evidente de o lulismo ter sido parido no ventre petista, não teria surgido o lulismo como fenômeno político novo sem a experiência de Governo do Estado Brasileiro inaugurada com a primeira vitória eleitoral do PT, derrotando o PSDB na campanha de 2002.

Para haver lulismo, precisa haver Estado. De alguma maneira, o lulismo se plasmou reciclando materiais adormecidos, inertes, mas não mortos, da formação social brasileira, adaptando experiências da chamada "Era Vargas", que Fernando Henrique, num átimo de devaneio falhado, declarou "morta" em discurso ao Senado pouco antes de tomar posse na Presidência. Fernando Henrique se mostrou um profeta cego.

No ato de criação do lulismo, de maneira genial e intuitiva, Lula fez uma interpelação direta aos pobres e remediados, através dos programas de transferência de renda, principalmente o Bolsa Família, e de outros programas sociais como o "Minha Casa, Minha Vida", Fies, Prouni, Reuni, etc. Essa interpelação aos pobres se insinuou no começo do período tucano, através do Plano Real e do fim do "imposto inflacionário". No entanto, a interpelação tucana não saiu do que brinco em sala de aula chamando, numa analogia psicanalítica, de "fase oral" (o fetiche da moeda). Era preciso passar a novas fases de desenvolvimento, inconcebíveis no tipo de pensamento cosmopolita e pouco criativo dos tucanos.

Pois bem, os programas sociais do lulismo continham mecanismos de produção de um processo de afluência social (os programas sociais) que permitiram a passagem da fase oral às subsequentes fase anal e fálica. Contudo, a arquitetura do lulismo começou a corroer e enferrujar quando chegou o período de latência, já no governo Dilma.

Nos termos do diagnóstico de André Singer contidos no livro "Os sentidos do lulismo" - uma obra indispensável para o estudo do Brasil de hoje -, os dois governos Lula se caracterizaram pela combinação de "reformismo fraco" (os programas sociais, as políticas de elevação real do salário mínimo e as infusões do crédito ao consumidor) e "pacto conservador" (a ampla aliança fisiológica peemedebista), com Lula gravitando entre as contradições à maneira de um chefe bonapartista.

Já estudei bastante esse assunto, lendo toda a bibliografia a respeito, e penso que melhor que "reformismo fraco" (Singer), seria mais correto caracterizar o período do lulismo (aí incluindo o primeiro governo Dilma) como de "reformismo sem reformas". Mesmo assim, um "reformismo sem reformas" de tipo especial, daqueles inusitados, que produzem processos de afluência social. Somente para ilustrar, esse processo de reformismo sem reformas e afluência social corresponderia, na teoria psicanalítica, às fases anal e fálica. Mas, como resolver os conflitos da latência? Seria este o papel dos governos Dilma, no qual, já desde o primeiro mandato, ela vem fracassando rotundamente, menos por méritos pessoais e mais por dificuldades objetivas.

O fio da meada, se quisermos entender o fracasso que se avizinha do lulismo através da crise sem remédio do governo Dilma, deve ser acompanhado na confluência de dois temas estruturantes, que desenvolverei em outro momento: 1) O lulismo produziu um tipo de adesão popular passiva, desprovido de cultura e organização autônomas; 2) os sonhos mais audaciosos da narrativa do lulismo residiam no projeto "neodesenvolvimentista", ou seja, nas tentativas de reconstrução de um capitalismo de Estado no Brasil, baseado nos fundos de pensões do trabalhares estatais e em novos empreendedores subsidiados, a exemplo de Eike Batista e dos irmãos Friboi. Os fracassos simultâneos do Eike e os êxitos dos irmãos Batista podem ser vistas como duas das narrativas sínteses (há muitas outras que comporiam um belo romance histórico) dos tempos do lulismo. Aos parvos que torcem o nariz só posso, parafraseando Marx, citar uma passagem de Horácio - *De te fabula narratur*!

Governo pretende modernizar as distribuidoras de energia elétrica

Ministério das Minas e Energia estuda medidas que serão implementadas

Pedro Peduzzi
Da Agência Brasil

FOTO: Wilson Dias/Agência Brasil

O ministro de Minas e Energia, Eduardo Braga, afirmou que o objetivo das medidas do governo é melhorar o serviço para o usuário

O Governo Federal vai centrar esforços para que, a exemplo do que foi feito no setor de geração de energia, as distribuidoras também façam investimentos para a modernização de suas redes. Para tanto, estuda a possibilidade de, nas renovações para as concessões de distribuidoras previstas até 2017, os repasses das outorgas serem diluídos ao longo do tempo.

"O objetivo é melhorar o serviço para o usuário. Dentro do setor de energia, o de distribuição é o que menos se modernizou. Avançamos bastante em geração, em termos tecnológicos e de equipamentos, por exemplo. Mas com relação às redes de baixa tensão, principalmente as mais antigas, é preciso modernizar e avançar mais", disse ontem, o ministro de Minas e Energia, Eduardo Braga, durante conversa com jornalistas.

Segundo ele, o governo definiu uma proposta de renovação das concessões para as distribuidoras. "Internamente, no ministério, a proposta foi estudada e compreendida. Agora estamos na fase de discutí-la com representantes das distribuidoras. Ainda não definimos sobre quanto e como a outorga será paga, mas o repasse dela poderá ser diluído ao longo do período."

O plano de investimentos para as distribuidoras em estudo terá prazo de cinco anos. Mas as metas serão anuais. As grandes metas são referentes à melhoria das linhas existentes visando a modernizá-las e dar eficiência. Em caso de inadimplência, as penalidades podem chegar à perda da concessão, uma vez que a condição financeira das distribuidoras é parte da condição para prestar o serviço. Isso é sempre acompanhado, disse o ministro.

Braga informou que o governo estuda também a possibilidade de privatizar ou repassar o controle acionário das distribuidoras vinculadas à Eletrobras. A empresa tem distribuidoras em Alagoas, no Piauí, em Rondônia, no Acre, Amazonas e em Roraima. "O que não podemos é repetir os erros do passado, em privatizações em que os usuários foram prejudicados, com as distribuidoras que não prestaram serviços de boa qualidade, trazendo problemas financeiros".

Ministro diz que risco de racionamento é menor

O ministro de Minas e Energia, Eduardo Braga, disse ontem que o risco de racionamento de energia no país está cada vez menor. "Em janeiro e fevereiro [de 2015], mais de mil megawatts [MW] novos foram agregados ao sistema. Até o final do ano, serão mais de 5.400 MW, o que dará mais segurança ao setor."

Braga ressaltou ter propostas para 570 projetos de geração energética a partir de fontes eólicas e de biomassa previstos para o leilão de fontes alternativas, no dia 27 de abril. Nele, serão ofertados mais de 15 mil MW às distribuidoras. "Já recebemos as propostas para vários leilões lançados neste ano", disse ele, referindo-se também aos leilões A-5, previsto para 30 de abril, e A-3, para 24 de julho.

Para o leilão A-5, já foram apresentados 91 projetos de geração por hidroeletricidade, carvão mineral e biomassa, com potencial de agregar mais 20 mil MW para o sistema. "Quatro deles são para geração por hidrelétricas, 31 por gás natural e 22 por biomassa", disse Braga. Já para o leilão A-3 foram contabilizados 521 projetos, dos quais 15 para hidrelétricas, 18 para empreendimentos de geração a partir de gás natural, 13 por biomassa e 475 eólicas.

Ainda segundo o ministro, o primeiro leilão de energia reserva fotovoltaica foi marcado para 14 de agosto e o segundo, para 13 de novembro.

TV Receita tira dúvidas do Imposto de Renda

A Receita Federal divulgou ontem uma série com 11 vídeos sobre o Imposto de Renda Pessoa Física (IRPF). A série, chamada TV Receita Responde, tira as principais dúvidas que surgem nesta época de entrega da declaração.

O objetivo é explicar de forma simples os principais assuntos relacionados à declaração do IRPF. A Receita Federal espera ampliar a cada ano as formas de comunicação para esclarecer o contribuinte.

O prazo para entrega da declaração do Imposto de Renda Pessoa Física 2015 começou no dia 2 de março e termina no dia 30 de abril. As pessoas que entregam a declaração no início do prazo têm prioridade para receber a restituição, caso não preencham a declaração com erros ou omissões. Na mesma situação estão incluídas pessoas com mais de 60 anos, portadoras de moléstia grave ou com deficiência física ou mental.

Este ano, 27,5 milhões de contribuintes devem prestar contas ao Fisco. A multa por atraso é estipulada em 1% ao mês-calendário até 20%.

MINISTRA GARANTE

Agronegócio reage a ajuste fiscal

Karine Melo
Da Agência Brasil

A ministra da Agricultura, Pecuária e Abastecimento, Kátia Abreu, disse estar otimista com as perspectivas do agronegócio brasileiro. "Eu devo confessar que, apesar das dificuldades que estamos vivendo no Brasil, dificuldades no campo político, ajustes na economia, eu estou absolutamente otimista, bastante encantada e fascinada a cada dia mais com as perspectivas desse grande negócio". Ela participou ontem de audiência pública na Comissão de Agricultura do Senado.

Kátia Abreu acrescentou que o setor sempre reagiu bem a ajustes ficais. "Não é o primeiro nem [será] o último ajuste fiscal que o Brasil faz e, em todos os casos, a agropecuária, o agronegócio, fez com que tudo isso fosse superado. Nós não fugiremos da raia", disse.

"Ao contrário do pessimismo, tenho recebido os empresários sempre querendo ampliar, querendo investir, modelar situações que não estão adequadas para a sua produção. Nunca recebi nenhum setor que usasse uma palavra forte, negativa, que estivesse quebrando, que estivesse em dificuldades", destacou a ministra ao comentar a situação do agronegócio no momento em que a economia brasileira passa por ajustes.

Sobre o trabalho no comando da pasta, Kátia Abreu prometeu uma gestão mais eficiente. Ela prometeu extinguir toda a burocracia para acelerar a adoção de medidas necessárias ao setor. "Nós seremos um ministério sem papel, um ministério eficiente, para dar uma resposta rápida aos empresários."

Ela informou que o ministério tem hoje 4.936 processos das mais variadas áreas, que tratam desde o registro de um produto até a mudança do endereço de uma empresa. Ela determinou que tudo seja respondido até o dia 30 de abril com ajuda de uma força-tarefa nacional. "Já estamos, paralelamente, trabalhando novos processos, novo formato de protocolo e de análise desses processos no ministério."

Para ela, uma das questões mais importantes é a defesa agropecuária. Kátia Abreu frisou que está em conclusão pelos técnicos da pasta um plano nacional de defesa agropecuária. "Não significa que o Brasil não tenha uma boa defesa. Absolutamente. Nós temos, sim, uma excelente defesa agropecuária, sanitária e fitossanitária, mas nós precisamos avançar."

Outro ponto destacado por Kátia Abreu foi a contratação da Fundação Getúlio Vargas (FGV) para um estudo baseado no Censo Agropecuário de 2006, que foi o último feito. A intenção é ter uma radiografia da renda dos agricultores no Brasil. A ministra ressaltou que a exemplo de outros países, no Brasil, as classes A e B são responsáveis por quase 70% da produção.

DECISÃO DO PLANALTO

Forças Armadas vão apoiar o Mais Médicos

Paula Laboissière
Da Agência Brasil

O ministro da Defesa, Jaques Wagner, autorizou o emprego das Forças Armadas em apoio logístico ao Programa Mais Médicos do Governo Federal. A decisão foi publicada ontem no Diário Oficial da União e atende a uma determinação da presidente Dilma Rousseff.

O texto estabelece que comandantes da Marinha e do Exército acionem os meios logísticos necessários para a recepção, a hospedagem, o transporte urbano e a distribuição dos médicos intercambistas e supervisores nos municípios.

Um oficial deverá ser designado para promover a ligação com os órgãos governamentais. Os comandantes deverão informar ao chefe do Estado-Maior Conjunto das Forças Armadas as necessidades financeiras exigidas para o apoio ao programa.

De acordo com a publicação, o comandante da Aeronáutica deverá acionar meios logísticos (pessoal e material) necessários para o transporte aéreo de médicos intercambistas e supervisores.

O chefe do Estado-Maior Conjunto das Forças Armadas deverá promover a ligação e a coordenação com as demais autoridades envolvidas no programa e acompanhar a execução das ações de apoio, mantendo o ministro informado sobre as principais tarefas executadas.

O Programa Mais Médicos faz parte de um pacto de melhoria do atendimento aos usuários do Sistema Único de Saúde e prevê a convocação de profissionais para atuar na atenção básica de municípios com maior vulnerabilidade social.

Estado Islâmico assume a autoria de ataque que matou 21 na Tunísia

O atentado aconteceu no Museu do Bardo, quando turistas faziam visita

Da Agência Lusa

O grupo extremista Estado Islâmico reivindicou a autoria do ataque da última quarta-feira ao Museu do Bardo, em Túnis, na Tunísia, em que morreram 21 pessoas. O anúncio foi feito por uma mensagem de áudio divulgada ontem.

Na mensagem, o grupo 'jihadista' ameaça lançar mais ataques: "O que viram foi só o princípio. Não vão ter nem segurança nem paz".

Qualificando o atentado como um "ataque bendito contra um dos focos dos infiéis na Tunísia muçulmana", a voz da gravação afirma que ele foi cometido por "dois cavaleiros do califado, Abu Zakaria al-Tounisi e Abou Anas al-Tounisi".

Os atacantes tinham "armas automáticas e granadas" e "conseguiram cercar um grupo de cidadãos (...) semeando o terror no coração dos infiéis".

As autoridades tunisinas identificaram horas antes os dois autores do ataque, que foram mortos pela polícia, como Yassin Abidi e Hatem Khachnaoui.

O ataque tinha como alvo o Museu Nacional do Bardo, na capital da Tunísia, e 21 pessoas morreram, sendo 20 delas turistas estrangeiros, segundo o último balanço divulgado pelo Ministério da Saúde tunisino.

Entre os estrangeiros estão cidadãos da Espanha, França, do Reino Unido, da Itália, Bélgica, Polônia, do Japão, da Austrália e Colômbia.

Identificados suspeitos

O primeiro-ministro tunisiano, Habib Essid, disse ontem que as autoridades já identificaram dois suspeitos do ataque ao Museu Bardo – Yassine Abidi e Hatem Khachnaoui.

O porta-voz do Ministério do Interior anunciou que os dois suspeitos são "provavelmente tunisianos", mas nem o gabinete do primeiro-ministro nem o ministério adiantam detalhes. O primeiro-ministro citou a possível existência de dois ou três cúmplices.

Dezenove pessoas, entre elas 17 turistas e dois cidadãos locais, morreram no ataque à mão armada na última quarta-feira contra o museu, situado ao lado do Parlamento tunisiano.

O ataque durou cerca de quatro horas e sua autoria ainda não foi reivindicada.

> Na mensagem, os jihadistas ameaçam mais ataques: "O que viram foi só o princípio. Não vão ter paz"

FOTO: Unrwa

A guerra civil na Síria já dura quatro anos, causando a morte de mais de 220 mil pessoas e de milhares de desabrigados, além de muita destruição no país

GUERRA CIVIL

Brasil lamenta a continuidade do conflito na Síria e defende diálogo

Danilo Macedo
Da Agência Brasil

O governo brasileiro lamentou que o conflito na Síria tenha ultrapassado quatro anos com mais de 220 mil pessoas mortas, metade delas civis. De acordo com comunicado do Itamaraty, o Brasil se sente ligado à Síria pela presença de muitos sírios e seus descendentes no país.

"Trata-se de uma das piores tragédias humanitárias deste século, que deixou mais de 220 mil mortos, entre eles mais de 100 mil civis, muitos dos quais mulheres e crianças, além de centenas de milhares de refugiados e milhões de deslocados internos", afirma a nota. "O Brasil deplora as enormes perdas humanas e a destruição da infraestrutura e do patrimônio histórico e cultural naquele país-irmão", acrescenta o comunicado.

O Itamaraty diz que o governo brasileiro defende que a solução do conflito seja civil, não militar. "Apenas uma solução política negociada e inclusiva, respaldada pelas Nações Unidas, poderá colocar fim ao sofrimento do povo sírio e permitir a realização de suas legítimas aspirações", diz. A nota destaca a importância de um diálogo com a participação do governo e da oposição, tendo como princípio o respeito aos direitos humanos e à independência, soberania, unidade e integridade territorial da Síria.

"O governo brasileiro condena, de forma inequívoca, todo ato de terrorismo, as violações sistemáticas de direitos humanos, a intolerância religiosa e o uso de violência contra populações civis", ressalta o comunicado. Destaca ainda que o Brasil, além de receber expressivo número de refugiados sírios desde 2011 "realizou importantes doações de alimentos, medicamentos e fundos, para aliviar a situação humanitária na Síria e em países vizinhos".

DINAMARCA

Polícia de Copenhague prende mais um suspeito de atentado

Giselle Garcia
Da Agência Brasil/EBC

A polícia de Copenhague prendeu provisoriamente ontem mais um suspeito de envolvimento nos atentados terroristas que chocaram a capital dinamarquesa nos dias 14 e 15 de fevereiro. A prisão foi resultado de uma busca em cinco residências, a segunda operação do tipo nesta semana. Na última terça-feira, oito casas foram revistadas.

O homem detido é acusado de ajudar o autor dos atentados, Omar El Hussein. Desde o início das investigações, três pessoas foram presas sob suspeita de envolvimento no crime, entre elas, o irmão de El Hussein. Em nota, a polícia informou que continuará as investigações em busca de mais evidências de atividades terroristas.

O dinamarquês El Hussein, de origem palestina, invadiu um café no dia 14 de fevereiro atirando contra os participantes de um evento sobre liberdade de expressão. O cineasta Finn Norgaard, de 55 anos, foi atingido e morreu na hora.

Na madrugada do dia 15 de fevereiro, novos disparos foram feitos em frente a principal sinagoga de Copenhague, em Krystalgade, matando o segurança Dan Uzan, de 37 anos. Horas depois de cometer os dois atentados, El Hussein foi perseguido e morto pela polícia.

NOVA YORK

Papa Francisco vai à assembleia da ONU

Danilo Macedo
Da Agência Brasil

A Organização das Nações Unidas confirmou na última quarta-feira que o papa Francisco discursará na Assembleia Geral da ONU, em Nova York, no dia 25 de setembro, quando serão celebrados os 70 anos da entidade. Segundo comunicado da ONU, o secretário-geral Ban Ki-moon recebeu hoje, com satisfação, a confirmação da visita de Francisco.

Ban Ki-moon disse que a presença do papa será importante, "num momento em que os estados-membros decidirão novas metas voltadas ao desenvolvimento sustentável, para combater as alterações climáticas e promover um futuro de paz e prosperidade para a humanidade".

Em Nova York, o papa discursará na Assembleia Geral da ONU e terá reuniões bilaterais com Ban Ki-moon e outros funcionários da entidade.

Ingressos para Jogos Olímpicos no Rio serão vendidos já no dia 31
Página 22

CAMPINENSE NA COPA DO NORDESTE

Adversário vai sair hoje

FOTOS: Cláudio Goes/PBesportes.ne

CBF realiza sorteio pela manhã e define jogos da segunda fase

Ivo Marques
ivo_esportes@yahoo.com.br

No início do jogo jogadores cumprimentam os torcedores e no final a festa da classificação

Será hoje, às 9h30, na sede da Confederação Brasileira de Futebol, no Rio de Janeiro, o sorteio para definir os confrontos de mata-mata das quartas de final da Copa do Nordeste 2015. Na última rodada da fase de classificação, disputada na última quarta-feira, se classificaram para a próxima fase mais cinco clubes: América-RN, Sport -PE, Salgueiro-PE, Ceará-CE e Campinense. Estes clubes se juntaram a outros três, que já tinham garantido a classificação por antecipação: Vitória, Bahia e Fortaleza.

Segundo o regulamento da Copa do Nordeste, passaram para a segunda fase da competição os primeiros colocados dos cinco grupos e os três melhores segundo lugares de todos os grupos. No sorteio de hoje na CBF, os clubes serão divididos em dois blocos, sendo que os do primeiro bloco enfrentarão os do segundo.

O primeiro será formado pelos campeões de quatro dos cinco grupos: Vitória-BA, Sport-PE, Ceará-CE e Bahia-BA. O segundo bloco será composto pelo primeiro lugar de grupo, que tenha feito a campanha mais fraca de todos, mais os segundos melhores colocados de todos os grupos. Sendo assim, o segundo bloco ficou composto por Salgueiro-PE, América-RN, Fortaleza-CE e Campinense-PB.

Da Paraíba, o único clube a se classificar foi o Campinense, após um empate em um a um com o Bahia, na última quarta-feira, no Amigão, em Campina Grande. O Botafogo se despediu da competição com mais uma derrota, desta vez para River, e saiu da Copa do Nordeste com a pior campanha dos vinte clubes participantes.

No Campinense, a expectativa para o sorteio é grande. O adversário da Raposa será um dos quatro clubes que compõem o primeiro bloco, ou seja, Vitória, Sport, Ceará ou Bahia. Os dois times se enfrentarão em jogos de ida e volta e quem levar a melhor, segue para as semifinais da competição. Por ter feito uma campanha inferior ao seu futuro adversário, a Raposa vai fazer a primeira partida, programada para a próxima quarta-feira, no Estádio Amigão, em Campina Grande. O jogo da volta, que decidirá a vaga para a próxima fase, será na semana seguinte, na casa do adversário.

No ano passado, quatro dos clubes classificados este ano também conseguiram uma vaga para as quartas de final da Copa do Nordeste: Vitória, Sport, Ceará e América. Os demais foram o CSA-AL, Santa Cruz-PE, CRB-AL, e Guarany-CE.

O campeão foi o Sport de Recife, que na final levou a melhor contra o Ceará, vencendo a primeira partida por 2 a 0, na Ilha do Retiro e empatando a segunda, na Arena Castelão, em Fortaleza.

Quartas de final terá todos os clubes campeões

A Copa do Nordeste, desde a sua volta em 2013, terá pela primeira vez todos os campeões nas quartas de final. Na última quarta-feira, foram definidos os oito clubes classificados para o mata-mata. Vitória, Sport, Bahia, América de Natal e Campinense são os campeões que terão a companhia de Salgueiro, Ceará e Fortaleza.

Em 2013, apenas Vitória e Sport estiveram no mata-mata do torneio regional. O Sr. Goool não considerou o Campinense, pois, o clube paraibano ainda não tinha dado a volta olímpica. No ano passado, América de Natal, Sport e Vitória foram os campeões nas quartas de final.

Atual campeão, o Sport acumula três títulos no torneio e poderá igualar a dupla baiana. Só Bahia e Vitória ostentam o genuíno bicampeonato. Maior vencedor da Copa do Nordeste com cinco títulos, o Vitória foi bi em 2003 e 2010 - não houve outras edições neste período de sete anos. Já o Bahia ganhou seus dois títulos em 2001 e 2002. Enquanto isso, o América de Natal acumula a conquista de 1998, enquanto o Campinense venceu em 2013.

Salgueiro, Ceará e Fortaleza, por outro lado, buscarão o primeiro título no torneio regional. Os pernambucanos jamais chegaram à final ou até mesmo ficaram em 3º ou 4º lugar. O Fortaleza é outro clube que nunca chegou à final. O Leão, porém, tem um 3º e um 4º lugar. O Ceará, por sua vez, é o atual vice-campeão. O Vozão ainda tem um 3º lugar e um 4º lugar.

Vitória, Bahia, Ceará e Sport estão no Bloco 1. Estes clubes pegarão os rivais do Bloco 2 que conta com Salgueiro, Fortaleza, América de Natal e Campinense. O sorteio dos confrontos acontecerá na sexta-feira. No mata-mata, os jogos serão de ida e volta até definir o campeão da temporada. O vencedor terá vaga garantida na Copa Sul-americana 2015, mas não terá presença garantida na Copa do Nordeste de 2016.

FOTO: Reprodução/Internet

Ano passado, o Sport Recife foi o campeão da competição pela terceira vez

Botafogo acabou em último

O Botafogo-PB fez a sua segunda pior participação na Copa do Nordeste. Em seis jogos disputados, um total de 18 pontos, o Belo conseguiu apenas um ponto, fruto do empate conquistado diante do Ceará no Almeidão. Perdeu todos os três jogos fora de João Pessoa, além de duas derrotas em casa.

E o clube já teve campanha pior. Foi em 1997, quando o Belo saiu de campo sem somar sequer um ponto. Mas aquela edição foi disputada toda no mata-mata e o Alvinegro da Estrela Vermelha só entrou em campo duas vezes, contra o Sport, e perdeu as duas - primeiro no Almeidão, depois na Ilha do Retiro.

Ao longo dos anos, a Copa do Nordeste teve vários sistemas de disputa. Mas só em três ocasiões, o Botafogo-PB saiu da competição sem vencer nenhum jogo. Além de 1997, o Belo não conseguiu ganhar de ninguém em 2001 e em 2015.

Este ano o aproveitamento irritou o seu torcedor, já que o elenco era promissor na disputa. Agora as atenções do clube se voltam para o Estadual.

FOTO: Reprodução/Internet

Botafogo se deu mal com os clubes cearenses e até mesmo o River do Piauí

FOTOS: Reprodução/Internet

O atletismo, uma das modalidades mais antiga dos Jogos, sempre desperta muito interesse do torcedor

Torcedor começa a comprar ingresso da Rio 2016 no dia 31

Comitê está colocando 7,5 milhões de bilhetes para 42 esportes

A partir do próximo dia 31, os espectadores poderão solicitar seus ingressos para os Jogos Olímpicos Rio 2016. Com o calendário de competições em mãos, será possível submeter os pedidos para participar do primeiro sorteio. No total, serão vendidos 7,5 milhões de ingressos para 42 esportes Olímpicos, sendo R$ 3,8 milhões por até R$ 70.

"Esse é o melhor momento para os espectadores adquirirem seus ingressos, quando teremos maior disponibilidade de entradas. Diferentemente da venda online, a fase de sorteios não exige que o espectador seja o primeiro a fazer a sua solicitação. Daremos chances iguais a todos que enviarem seus pedidos", explica Donovan Ferreti, diretor de Ingressos do Comitê Rio 2016.

Com mais de 700 opções de eventos esportivos, cada torcedor poderá solicitar ingressos para até 20 competições diferentes. O processo de escolha será simples – bastará selecionar o esporte, local, data e horário, além da quantidade de ingressos. Nas competições de maior demanda - como as finais do futebol masculino ou do voleibol – o limite é de quatro ingressos por pedido. Nas demais, seis.

Serão realizados dois sorteios no total, e o torcedor deverá submeter uma solicitação de ingresso diferente para cada um deles. Somente quem participou do primeiro sorteio, cujo resultado será divulgado em junho, poderá concorrer no segundo, em julho, que dará preferência a quem ainda não teve seus pedidos contemplados.

A partir de outubro, terá início a venda online, que oferecerá os ingressos que restarem. Já em junho de 2016, o Comitê abre as portas das suas bilheterias físicas, que venderão as últimas entradas.

Para participar é preciso ser maior de 18 anos, informar o número do CPF e endereço fixo no país. Para as pessoas que não residem no Brasil, a compra dos ingressos deverá ser efetuada por meio do revendedor autorizado (ATR) em seu país de residência. A lista dos ATRs estará disponível no dia 31 de março.

Eventos-teste

Na última quarta-feira, o Comitê Rio 2016 divulgou o calendário completo dos eventos-teste que serão realizados na preparação para os Jogos Olímpicos e Paralímpicos. De julho de 2015 a maio de 2016, 44 competições esportivas - sendo 34 Olímpicas, seis Paralímpicas e quatro mistas – vão reunir mais de 7.800 atletas na cidade. Ao longo de 156 dias de evento, o Comitê Rio 2016 irá testar as áreas de competição e o sistema de resultados, além de treinar as equipes que estarão nas instalações durante os Jogos.

Mais de 16 mil voluntários participarão da operação. A primeira fase de eventos-teste, entre julho e outubro de 2015, será voltada para esportes ao ar livre. A etapa seguinte, de novembro de 2015 a fevereiro de 2016, terá maior concentração de disputas em locais fechados. A fase final, programada para acontecer de março a maio de 2016, permitirá ao Comitê Rio 2016 realizar os últimos testes e ajustes, a cerca de três meses para o início dos Jogos Olímpicos.

DESAFIO NO UFC

Paraibana vai lutar contra norte-americana

A campeã do peso-galo feminino do Ultimate, Ronda Rousey, já tem data para voltar a lutar e será no Brasil, no Rio de Janeiro. O Combate.com apurou com fontes ligadas ao UFC que a organização já deixou acertado para o dia 1° de agosto o duelo da americana contra a paraibana Bethe Correia pelo título da divisão até 61kg como luta principal do UFC 190, na Arena da Barra. A informação da data e do local do evento foi publicada primeiramente pela "Tatame".

Depois de muitas trocas de farpas e da própria Ronda tendo declarado que gostaria de defender seu título no Brasil contra Bethe, a organização não teve muito trabalho para marcar o confronto. A expectativa é de que a lutadora venha ao país esta semana para divulgar o evento, assim como Conor McGregor, que enfrentará José Aldo e já está confirmado na programação oficial do UFC no Rio de Janeiro esta semana, quando dará coletiva ao lado do dono do cinturão dos pesos-penas. O combate será um duelo de lutadoras invictas. Ronda Rousey tem 11 lutas na carreira, sendo 10 vitórias no primeiro round. São dois nocautes e nove finalizações. Bethe Correia tem nove lutas e nove triunfos, com dois nocautes e sete oponentes superados na decisão dos juízes.

A paraibana Bethe Correia (E) está confiante em derrotar a pugilista dos EUA

TÊNIS EM CADEIRA DE RODAS

Brasileiras ganham medalhas na Colômbia

Bolsistas do Ministério do Esporte, as brasileiras Natália Mayara, Rejane Cândida e Meirycoll Silva garantiram a medalha de prata no World Team Cup Americas Qualification, torneio de tênis em cadeira de rodas disputado em Barranquilla, na Colômbia. Na última terça-feira, elas fizeram a final contra as donas da casa e foram superadas por 2 jogos a 1.

Meirycoll Duval abriu o confronto contra a colombiana Maria Angélica Bernal e perdeu por 2 sets a 0 (6/1, 6/0). Em seguida, Natalia Mayara bateu Johana Martinez por duplo 6/2. A disputa do primeiro lugar foi decidida nas duplas. A equipe brasileira saiu na frente no primeiro set (6/4), mas o segundo foi para Colômbia (6/1). O terceiro e decisivo set foi duro, com duas oportunidades desperdiçadas pelo Brasil de fechar o confronto. As colombianas aproveitaram os erros brasileiros e fecharam por 13/11, ficando com a medalha de ouro e a vaga no Mundial, que será disputado na Turquia, em maio.

O World Team Cup Americans funciona como a Copa Davis. Os países participantes (Brasil, Bolívia, Equador e Colômbia) se enfrentaram em duas partidas de simples e em uma partida de duplas. Na última quarta-feira teve início o Barranquilla Open.

A competição é válida para o ranking internacional da modalidade. Pelo Brasil, disputam o torneio Natália, Meirycoll, Rejane e o compatriota Rafael Medeiros, também contemplado com a Bolsa Atleta.

REFIS NO FUTEBOL

Dilma assina MP que ajuda clubes

FOTOS: Reprodução/Internet

Governo aceita receber as dívidas num prazo de até 240 meses

A presidente Dilma Rousseff realizou a cerimônia no Planalto com a participação dos clubes e deixou claro que a gestão do futebol no Brasil precisa melhorar

A presidente Dilma Rousseff assinou ontem, durante uma cerimônia em Brasília, a Medida Provisória que cria um programa de refinanciamento dos clubes com a União e também estabelece contrapartidas para a gestão. Com a assinatura de Dilma, o texto irá para o Congresso Nacional, onde os deputados poderão fazer emendas. Os clubes terão 240 meses. Nos três primeiros anos, o pagamento será de 2% a 6% das receitas dos clubes.

"A legislação que estamos propondo vai além da renegociação das dívidas. Recentemente vetei uma proposta de mera renegociação. Agora, em uma iniciativa inédita, estamos propondo um programa que permite ao clube superar dificuldades financeiras e adotar boas práticas de gestão, inspiradas nos melhores exemplos do futebol internacional. Estamos construindo uma grande oportunidade para os clubes. Em troca, queremos a contrapartida que é para melhoria: o cumprimento de regras de governança e transparência, responsabilidade fiscal. A MP coloca no centro o aprimoramento da gestão" afirmou Dilma.

O evento contou com a presença do vice-presidente Michel Temer, do ministro do Esporte, George Hilton, do presidente do Flamengo, Eduardo Bandeira de Mello, e o goleiro Dida, que representou o Bom Senso.

"A exigência de contrapartidas claras de transparência e de governança será para dar fim aos desmandos e às más gestões. Com essas medidas, podemos iniciar um círculo virtuoso. Reconhecemos também a postura do parlamento e esperamos a aprovação da medida. Fomos contestados por dirigentes e rejeitados pela CBF, já que nunca tivemos direito a voto dentro da entidade. Atletas foram ameaçados e até perderam empregos, mas se mantiveram firmes na luta dos ideais, na certeza de um futebol mais justo. O choque do 7 a 1 não pode ser visto como apagão momentâneo. Que o dia de hoje seja um marco no futebol brasileiro - afirmou Dida.

O presidente do Fla exaltou o diálogo entre os parlamentares e o governo.

"Foi uma tabelinha entre o executivo e legislativo, que resultou num gol de placa. Isso atende a urgência de pontos chaves. O que estamos comemorando aqui vai permitir que os clubes sigam esse caminho" disse Bandeira, cujo ponto de vista foi seguido pelo ministro George Hilton:

" O 7 a 1 foi um sinal eloquente que alguma coisa vai mal. Hoje é um dia histórico, de renascimento. As condições oferecidas pelo governo são resultado de um diálogo amplo, com todos os atores envolvidos no futebol. Esse é um novo marco, e vai tornar esse espetáculo ainda mais atraente. Exigir contrapartidas é uma injeção de boa governança".

Os sete requisitos

- Publicar demonstrações contábeis auditadas, pagar em dia as obrigações tribuárias, trabalhistas e com atletas, incluindo o direito de imagem;
- Gastar no máximo 70% da receita com o futebol;
- Manter investimento permanente nas categorias de base e no futebol feminino;
- Não realizar antecipação de receitas para mandatos posteriores, a não ser em situações especiais;
- Adotar programa progressivo de redução dos déficits, que devem ser zerados até 2021;
- Respeitar todas as medidas de transparências previstas na Lei Pelé (entre elas,
- A limitação dos mandatos dos dirigentes em até uma reeleição).

NO BRASIL

Fifa fatura R$ 16 bilhões com a Copa do Mundo

Jogo das semifinais da Copa do Mundo no Brasil que ficou na história com a goleada da Alemanha sobre a Seleção Brasileira por 7 a 1

A realização da Copa do Mundo foi uma ação extremamente lucrativa para a Fifa. De acordo com o jornal O Estado de S. Paulo, a entidade faturou US$ 5 bilhões (R$ 16 bilhões) com o torneio no Brasil.

A Fifa jamais conseguiu a quantia em outros eventos. Os contratos comerciais e de transmissão da Copa em 2014 renderam à entidade US$ 2 bilhões (R$ 6,4 bilhões).

Em 2010, no Mundial da África do Sul, a Fifa teve arrecadação inferior: US$ 4,1 bilhões (R$ 13,3 bilhões).

A Fifa informou em balanço apresentado depois da Copa que gastou mais de US$ 850 milhões (R$ 2,7 bilhões) com custos operacionais direcionados ao torneio no país. Para montar a estrutura da Copa no Brasil, a Fifa contou com a generosidade do governo nacional. Foi concedida isenção fiscal a patrocinadores e parceiros da Fifa na realização do Mundial, assim como às construtoras dos 12 estádios da Copa.

De acordo com o número do TCU (Tribunal de Contas da União), o total das renúncias na arrecadação de impostos foi de R$ 1,1 bilhão no período de 2010 a 2014 - apenas em impostos federais.

Em 2007, antes do Brasil ser escolhido como sede da Copa de 2014, o então presidente Luiz Inácio Lula da Silva assinou documento com 11 garantias governamentais para a realização da Copa no Brasil. As garantias de números três e quatro tratam das isenções fiscais.

Na garantia número quatro, de título "Isenção Fiscal Geral", está o resto dos benefícios que foram concedidos pelo governo. Ali, o Governo Federal diz: "nenhum imposto, taxas ou outras contribuições serão impostas à Fifa, aos subsidiários da Fifa, às delegações da Fifa, às equipes, aos oficiais de jogos, às confederações da Fifa, às associações de membros, às associações de membros participativos, à emissora anfitriã e aos membros não-residentes, à equipe e aos funcionários de todas estas partes. Eles deverão ser tratados como pessoas/entidades isentos de impostos".

A isenção inclui também a venda de ingressos e os direitos mundiais de transmissão de TV - posteriormente incluiu-se no pacote materiais para a construção dos estádios também - e foi feita também com impostos e taxas estaduais e municipais.

Liga europeia está recheada de jogadores brasileiros

O futebol brasileiro e a seleção podem estar em baixa, mas ninguém poderá dizer que os jogadores do país estão mal na Europa. Com as quartas da Liga dos Campeões definidas, o Brasil é o único país com representantes nos oito times que ainda disputam o título da competição de clubes mais importante do planeta.

A lista, claro, é encabeçada por Neymar. O brasileiro é uma das estrelas do Barcelona e tem a companhia de Adriano, Daniel Alves, Douglas e Rafinha. Além do time catalão, porém, Atlético de Madri, Bayern de Munique, Juventus, Monaco, PSG, Porto e Real Madrid também têm representantes do país.

A lista tem Miranda e Guilherme Siqueira (Atlético); Dante e Rafinha (Bayern); Rubinho (Juventus); Fabinho e Wallace (Monaco); David Luiz, Thiago Silva, Maxwell, Marquinhos e Lucas (PSG), Helton, Fabiano, Danilo, Maicon, Alex Sandro, Casemiro e Evandro (Porto) e Marcelo e Lucas Silva (Real Madrid).

Quem chega mais perto na competição é a França, quem tem representantes em sete dos oito competidores .

FOTO: Edson Matos

REINAUGURAÇÃO DA VILA OLÍMPICA

Evento terá estrelas do esporte

Atletas olímpicos vão participar da grande festa nos dias 28 e 29 deste mês

Wellington Sérgio
wsergionobre@yahoo.com.br

O Governo do Estado fará uma grande festa na reinauguração da Vila Olímpica Parahyba, no Bairro dos Estados, que acontecerá nos dias 28 e 29 deste mês. Uma vasta programação foi elaborada com a presença dos atletas olímpicos de várias modalidades, os paralímpicos e os técnicos paraibanos que integram a Seleção Paralímpica. Entre as "estrelas" devem participar, Giba, Carlão e Giovanni (voleibol), Wanderley Cordeiro (atletismo), Cássio (saltos ornamentais) e Marcelo Fronchowiak (técnico campeão da Super Liga de Voleibol).

Nos Paralímpicos, Biuzinho, Marquinos, Damião e Fábio (tricampeões/futebol de cegos), Romário e Zé Roberto (vice-campeões e campeões Mundiais de Goalball) e Patrício (melhor paratleta do mundo - 100 e 200m nos Jogos Escolares e Paraescolares da Paraíba). Quatro técnicos paraibanos que integram a Seleção Paralímpica estarão no evento, como Pádua e Fábio Vasconcelos (Futebol de Cegos), Dalton Nascimento e Jonathas Castro (Goalball), além de Gilmar Araújo e Michele Almeida (Bocha).

Entre as atividades inseridas estão, caminhada, competições de atletismo (escolar e paraescolar), natação, vôlei de praia, desafio de futebol com equipes mirins e infantis, voleibol máster (feminino), envolvendo Paraíba x Nático-PE, competição de bocha (paralímpica), polo aquático, apresentação de saltos ornamentais e nado sicronizado da seleção paraibana, jogo de futebol (Botafogo x Auto Esporte), Liga Desportiva Universitária (finais de voleibol e futsal) e um Fórum de Atualidades em Voleibol (professores de todo o Brasil).

No primeiro dia (28), às 10h, ocorrerá a reinauguração da Vila Olímpica Parayba pelo governador Ricardo Coutinho. Durante o dia, das 6 às 16h, acontecerão caminhada e disputas de natação, mini futebol, vôlei de praia, Projeto Viva Vôlei, atletismo, polo aquático, voleibol (masculino e feminino), apresentação de saltos ornamentais, futsal, futebol (Botafogo x Auto Esporte) e o Fórum de Atualidades em Voleibol. No domingo (29), com início previsto para as 6h, haverá caminhada, finais de atletismo, Paraibano de Natação, torneios de mini futebol, vôlei de praia, bocha (Paralímpico), desafio de vôlei máster (Paraíba x Nático -PE), apresentação do nado sincronizado e da Seleção Brasileira de Nado Sicronizado.

Desde o ano passado, a Vila Olímpica Parahyba passa por uma reforma nas suas instalações. A obra custou cerca de R$ 30 milhões e contemplou melhorias e construção de piscinas, parque aquático, ginásios, construção de arquibancadas, vestiários, alojamentos, pista de atletismo, quadra poliesportiva, caixa de areia, além da melhoria do gramado do campo. De acordo com o gerente da Vila Olímpica, Antônio Meira Leal, um evento grandioso com a presença de atletas de várias modalidades que conquistaram títulos nacionais e no exterior.

Segundo ele, a Vila Olímpica é outra realidade com os investimentos que foram feitos pelo Governo do Estado, que vem trabalhando em prol do esporte paraibano. "Será uma data inesquecível de uma Vila que está entre as melhores do país realizada pelo governador Ricardo Coutinho. Uma vasta programação para todos os gostos com disputas e a presença de atletas de ponta do esporte nacional e internacional", frisou.

AUTO ESPORTE

Posse dos interventores não tem data definida

Ainda não tem data definida para a posse dos interventores do Auto Esporte, formado pelo advogado Benedito Honório e o ex-atleta Acácio Moreira. A juíza da 4ª Vara Regional do Fórum de Mangabeira, Andréa Dantas Ximenes, resolveu avaliar o caso, após a desistência de Benedito Honório de assinar o documento na última quarta-feira. O ex-presidente do clube frisou que no documento não constava o período de duração - 90 dias com mais 30, caso seja necessário - dos interventores no comando do Clube do Povo.

A magistrada atendeu a ação movida pelo ex-presidente Edvalson Travassos que destituiu a diretoria anterior, composta por Watteau Rodrigues (presidente) e José Caetano (vice). De acordo com Acácio Moreira, um dos interventores, é uma situação ruim para o clube que passa uma crise financeira e fica esperando por uma decisão judicial. Ele frisou que o Auto poderá solicitar à Federação Paraibana de Futebol (FPF) o adiamento da partida contra o Sousa, marcada para o domingo (22), às 16h, no Estádio Almeidão, pelo Estadual. "Diante da situação que o clube se encontra com os jogadores em greve por falta de salários o jeito é marcar para outra data. Temos que resolver a situação e não temos tempo para preparar a equipe, já que estão parados desde a última terça-feira", avaliou.

NO RONALDÃO

JP sediará Open Nordeste de Taekwondo em abril

Foi confirmada ontem a realização do Open Nordeste de Taekwondo em João Pessoa. O evento acontecerá no Ginásio Ronaldão, entre os dias 10 e 12 de abril e será realizado pela Federação Paraibana de Taekwondo Olímpico (FPTO), em parceria com a Confederação Brasileira de Taekdwondo (CBTKD), com o apoio do Governo do Estado por meio da Secretaria de Estado da Juventude, Esporte e Lazer (Sejel).

A competição reunirá competidores dos nove Estados nordestinos nas categorias Cadete, Júnior, Sub-21, Adulto e Master. "O taekwondo paraibano teve uma grande alegria com a conquista da medalha de ouro do atleta Edival Marques nos Jogos Olímpicos da Juventude, que aconteceu no segundo semestre do ano passado. O evento sendo realizado aqui empolgará mais os atletas, divulgando mais a modalidade no Estado", disse um dos organizadores, o faixa preta Mestre Thomaz.

O titular da Sejel, Tibério Limeira, afirmou que o Governo do Estado continua apoiando os eventos nas diversas modalidades esportivas. "As modalidades esportivas e paraesportivas sempre tiveram vez no atual Governo e agora será a vez da Paraíba receber uma grande competição numa modalidade de defesa pessoal que é o taekwondo. O Ronaldão, que está reformado, receberá atletas de todo o Nordeste", destacou.

> A competição reunirá competidores dos nove Estados nordestinos nas categorias Cadete, Júnior, Sub-21, Adulto e Master

Treze procura adversário para amistoso no PV

Corinthians de Caicó-RN ou Santa Cruz-RN deve ser o adversário do Treze no amistoso na próxima semana, no Estádio Presidente Vargas, em Campina Grande. Com mais de quinze dias realizando treinamentos e recuperando os jogadores que estão no Departamento Médico o objetivo é colocar a equipe em ação, visando a partida contra o Santa Cruz de Santa Rita, no próximo dia 31, às 20h30, no Estádio Teixeirão, pelo Campeonato Paraibano. No final de semana, o Galo da Borborema realizará treinos até o domingo (22) pela manhã, retornando na próxima segunda-feira.

No último compromisso galista foi empate (1 a 1), diante do Atlético de Cajazeira, em seus domínios, mantendo a liderança isolada, com 19 pontos. Para o treinador Everton Goiano será um período satisfatório para os atletas ficarem aptos para retornarem à equipe e as observações que são essenciais para se manter na ponta da tabela. "Os amistosos fazem parte de uma programação diferenciada com um longo tempo para trabalhar e recuperar os atletas que estão no DM. Observar o time em ação é fundamental para corrigir os erros e avaliar as opções que têm à disposição", disse.

NO ESTÁDIO ALMEIDÃO

Começa a venda de ingressos para Jogo dos Famosos

Ivo Marques
ivo_esportes@yahoo.com.br

Começou ontem a venda dos ingressos para o Jogo dos Famosos, que será realizado no próximo dia 26, às 21 horas, no Estádio Almeidão, em João Pessoa, reunindo a seleção de Zico contra a seleção de Viola. As duas equipes voltam a jogar no dia 27, às 20h30, no Estádio Amigão, em Campina Grande. Esta é a quinta edição do Jogo dos Famosos, uma iniciativa da Granada Eventos, que começou em fevereiro do ano passado, sempre reunindo alguns dos grandes craques do passado.

A empresa organizadora do evento já definiu os nomes dos ex -atletas que participarão dos jogos em João Pessoa e Campina Grande. Ao todo, serão 24 participantes: Zico, Viola, Marcio Granada, Clécius Marzola, Hermes (ex-América), Betinho, Beto (ex-Náutico e Auto Esporte), Maia (ex-Auto Esporte), Lúcio (ex-goleiro do Botafogo), País (ex-goleiro do Santos e Sport), Delacir, Jaime Almeida, Nélio, Rodrigo Costa, Ronaldão, Flávio Conceição, Zinho, Robert, André Cruz, Wilson Gottardo, Charles Guerreiro, Cláudio Adão, Adílio, Marquinhos, Rondinelli, Jurandir Fatori, Pêu, Beto Amaro, Marcos Oliver (ator), Tirulipa (comediante) Cal Granzotto, entre outros.

Por causa do grande número de torcedores do Flamengo que existe na Paraíba, os organizadores do evento esperam um grande público tanto em João Pessoa, como em Campina Grande. "Será uma oportunidade de ver em ação grandes craques do passado, sobretudo o Zico, que vamos aproveitar a oportunidade para homenageá-lo", disse o representante da Granada Eventos, aqui na Paraíba.

Os torcedores já podem comprar os ingressos pelo site www.bilheteriadigital.com e nos seguintes postos de venda para João Pessoa: Federação Paraibana de Futebol, bilheteria do Estádio Almeidão, loja oficial do Flamengo (ao lado do Mag Shopping), loja Unisport Centro e Mangabeira. O preço dos ingressos é R$ 30 reais na arquibancada sol, R$ 40 reais na arquibancada sombra, e R$ 80 reais nas cadeiras. Os estudantes terão direito ao abatimento de 50 por cento em todas as dependências do estádio.

Para o jogo do dia seguinte em Campina Grande, a venda dos ingressos só começa amanhã. Os preços serão os mesmos de João Pessoa, e os locais de venda serão os seguintes: bilheterias do Estádio Amigão, Banca do Orlando e nas lojas oficiais do Treze e do Campinense.

FOTO: Divulgação

Zico (E), eterno ídolo do Flamengo, vai participar do jogo da próxima quinta-feira

PREFEITURA MUNICIPAL DE MONTE HOREBE
EXTRATO DE CONTRATO
17 de Março de 2015

PROCESSO Nº 18/2015
PREGÃO PRESENCIAL Nº. 018/2015
INSTRUMENTO: Contrato para Aquisição de Combustíveis, Óleo Lubrificante, Óleo de Freio, Filtros, Óleo para Caixa de Marcha, Óleo Hidráulico, e Graxas, destinados a manutenção, funcionamento e consumo dos veículos deste município e da Secretaria de Saúde.,.
PARTES: PREFEITURA MUNICIPAL DE MONTE HOREBE, Estado da Paraíba e,
ANTONIO LUCENA & CIA. LTDA.
OBJETO: Contrato para Aquisição de Combustíveis, Óleo Lubrificante, Óleo de Freio, Filtros, Óleo para Caixa de Marcha, Óleo Hidráulico, e Graxas, destinados a manutenção, funcionamento e consumo dos veículos deste município e da Secretaria de Saúde, subordinados a SECRETARIA MUNICIPAL DE ADMINISTRACAO E FAZENDA
RECURSOS: Importa o presente instrumento no valor global da licitação de R$ 862.500,00(Oitocentos e Sessenta e Dois Mil, Quinhentos Reais), correndo a despesa à seguinte Função Programática 3.3.90.30 -MATERIAL DE CONSUMO
VIGÊNCIA : A partir da data de assinatura, até 31/12/2005
SIGNATÁRIOS

CLAUDIA APARECIDA DIAS - Pela Prefeitura Municipal de Monte Horebe, PB
ANTONIO LUCENA & CIA. LTDA. - Pela Contratada

PREFEITURA MUNICIPAL DE MONTE HOREBE
EXTRATO DE CONTRATO
17 de Março de 2015

PROCESSO Nº 19/2015
PREGÃO PRESENCIAL Nº. 019/2015
INSTRUMENTO: Contrato para Aquisição de Material Didático e de Expediente, destinados a distribuição nas escolas municipais e consumo de diversas Secretarias deste município.
PARTES: PREFEITURA MUNICIPAL DE MONTE HOREBE, Estado da Paraíba e,
GALVAO MAGAZINE LTDA-ME.
OBJETO: Contrato para Aquisição de Material Didático e de Expediente, destinados a distribuição nas escolas municipais e consumo de diversas Secretarias deste município, subordinados a SECRETARIA MUNICIPAL DE EDUCACAO
RECURSOS: Importa o presente instrumento no valor global da licitação de R$ 262.460,25(Duzentos e Sessenta e Dois Mil, Quatrocentos e Sessenta Reais e Vinte e Cinco Centavos), correndo a despesa à seguinte Função Programática 3.3.90.30 -MATERIAL DE CONSUMO
VIGÊNCIA : A partir da data de assinatura, até 31/12/2015
SIGNATÁRIOS

CLAUDIA APARECIDA DIAS - Pela Prefeitura Municipal de Monte Horebe, PB
GALVAO MAGAZINE LTDA-ME. - Pela Contratada

PREFEITURA MUNICIPAL DE MONTE HOREBE
EXTRATO DE CONTRATO
17 de Março de 2015

PROCESSO Nº 020/2015
PREGÃO PRESENCIAL Nº. 020/2015
INSTRUMENTO:CONTRATO PARA AQUISIÇÃO DE PNEUS, PROTETORES DE PNEUS, CÂMARA DE AR, DESTINADOS A MANUTENÇÃO, FUNCIONAMENTO E CONSUMO DESTE MUNICÍPIO.
PARTES: PREFEITURA MUNICIPAL DE MONTE HOREBE, Estado da Paraíba e,
LUZIA DE AQUINO FERREIRA
OBJETO: CONTRATO PARA AQUISIÇÃO DE PNEUS, PROTETORES DE PNEUS, CÂMARA DE AR, DESTINADOS A MANUTENÇÃO, FUNCIONAMENTO E CONSUMO DESTE MUNICÍPIO, subordinados a SECRETARIA MUNICIPAL DE ADMINISTRACAO E FAZENDA
RECURSOS: Importa o presente instrumento no valor global da licitação de R$ 165.600,00(Cento e Sessenta e Cinco Mil, Seiscentos Reais), correndo a despesa à seguinte Função Programática 3.3.90.30 -MATERIAL DE CONSUMO
VIGÊNCIA : A partir da data de assinatura, até 31/12/2005
SIGNATÁRIOS

CLAUDIA APARECIDA DIAS - Pela Prefeitura Municipal de Monte Horebe, PB
LUZIA DE AQUINO FERREIRA - Pella Contratada

PREFEITURA MUNICIPAL DE MONTE HOREBE
EXTRATO DE CONTRATO
17 de Março de 2015

PROCESSO Nº 021/2015
PREGÃO PRESENCIAL Nº. 021/2015
INSTRUMENTO: Contrato para Aquisição de Alimentação do tipo café da manha, almoço e jantar, destinados aos funcionários contratados diversos e do PSF, PSBF, deste município.
PARTES: PREFEITURA MUNICIPAL DE MONTE HOREBE, Estado da Paraíba e,
IVANEIDE DA CONCEICAO DE SOUSA
OBJETO: Contrato para Aquisição de Alimentação do tipo café da manha, almoço e jantar, destinados aos funcionários contratados diversos e do PSF, PSBF, deste município, subordinados a SECRETARIA MUNICIPAL DE ADMINISTRACAO E FAZENDA
RECURSOS: Importa o presente instrumento no valor global da licitação de R$ 74.000,00(Setenta e Quatro Mil Reais), correndo a despesa à seguinte Função Programática 3.3.90.30 -MATERIAL DE CONSUMO
VIGÊNCIA : A partir da data de assinatura, até 31/12/2015
SIGNATÁRIOS

CLAUDIA APARECIDA DIAS - Pela Prefeitura Municipal de Monte Horebe, PB
IVANEIDE DA CONCEICAO DE SOUSA - Pela Contratada

PREFEITURA MUNICIPAL DE MONTE HOREBE
EXTRATO DE CONTRATO
17 de Março de 2015

PROCESSO Nº 022/2015
PREGÃO PRESENCIAL Nº. 022/2015
INSTRUMENTO: Contrato para Aquisição de produtos Gráficos, destinados ao consumo deste município.
PARTES: PREFEITURA MUNICIPAL DE MONTE HOREBE, Estado da Paraíba e,
CLEONACIO GOMES FEITOSA
OBJETO: Contrato para Aquisição de produtos Gráficos, destinados ao consumo deste município, subordinados a SECRETARIA MUNICIPAL DE ADMINISTRACAO E FAZENDA
RECURSOS: Importa o presente instrumento no valor global da licitação de R$ 50.870,00(Cinquenta Mil, Oitocentos e Setenta Reais), correndo a despesa à seguinte Função Programática 3.3.90.30 -MATERIAL DE CONSUMO
VIGÊNCIA : A partir da data de assinatura, até 31/12/2015
SIGNATÁRIOS

CLAUDIA APARECIDA DIAS -Pela Prefeitura Municipal de Monte Horebe, PB
CLEONACIO GOMES FEITOSA -Pela Contratada

PREFEITURA MUNICIPAL DE MONTE HOREBE
EXTRATO DE CONTRATO
17 de Março de 2015

PROCESSO Nº 023/2015
PREGÃO PRESENCIAL Nº. 023/2015
INSTRUMENTO: Contratação de 01 (Uma) Empresa no ramo laboratorial, destinada a realizar EXAMES LABORATORIAIS do povo carente deste município.
PARTES: PREFEITURA MUNICIPAL DE MONTE HOREBE, Estado da Paraíba e,
MARIA DO SOCORRO FERREIRA DE OLIVEIRA -ME
OBJETO: Contratação de 01 (Uma) Empresa no ramo laboratorial, destinada a realizar EXAMES LABORATORIAIS do povo carente deste município, subordinados a SECRETARIA MUNICIPAL DE SAUDE
RECURSOS: Importa o presente instrumento no valor global da licitação de R$ 90.955,00(Noventa Mil, Novecentos e Cinquenta e Cinco Reais), correndo a despesa à seguinte Função Programática 3.3.90.39 -OUTROS SERVIÇOS DE TERCEIROS - PESSOAS JURÍDICAS
VIGÊNCIA : A partir da data de assinatura, até 31/12/2005
SIGNATÁRIOS

CLAUDIA APARECIDA DIAS -Pela Prefeitura Municipal de Monte Horebe, PB
MARIA DO SOCORRO FERREIRA DE OLIVEIRA -ME - PPela Contratada

PREFEITURA MUNICIPAL DE MONTE HOREBE
EXTRATO DE CONTRATO
17 de Março de 2015

PROCESSO Nº 024/2015
PREGÃO PRESENCIAL Nº. 024/2015
INSTRUMENTO: Contrato para Aquisição de produtos de Informática destinados ao consumo deste município..
PARTES: PREFEITURA MUNICIPAL DE MONTE HOREBE, Estado da Paraíba e,
GIVALDA ROBERTO DE ALBUQUERQUE GOMES
OBJETO: Contrato para Aquisição de produtos de Informática destinados ao consumo deste município, subordinados a SECRETARIA MUNICIPAL DE ADMINISTRACAO E FAZENDA
RECURSOS: Importa o presente instrumento no valor global da licitação de R$ 123.195,00(Cento e Vinte e Três Mil, Cento e Noventa e Cinco Reais), correndo a despesa à seguinte Função Programática 3.3.90.30 -MATERIAL DE CONSUMO
VIGÊNCIA : A partir da data de assinatura, até 31/12/2015
SIGNATÁRIOS

CLAUDIA APARECIDA DIAS -Pela Prefeitura Municipal de Monte Horebe, PB
GIVALDA ROBERTO DE ALBUQUERQUE GOMES- Pela Contratada

AGRO MERCANTIL URTIGA S/A – AMUSA
CNPJ N° 09.273.145/0001-30
AVISO AOS ACIONISTAS

Pelo presente edital, ficam convocados os acionistas da empresa: AGRO MERCANTIL URTIGA S/A – AMUSA, para a reunião da Assembleia Geral Ordinária e Extraordinária, a ser realizada às 08:00 horas do dia 30/04/2015, na sede da companhia, situada à Fazenda Urtigas, S/N – Zona Rural – Santa Terezinha – PB – CEP 58.700-000, com a finalidade aprovação dos balanços patrimoniais de 2008 a 2014 e outros interesse da sociedade. Santa Terezinha – PB, 17 de março de 2015. José Afonso Gayoso Filho, Diretor Presidente.

República Federativa do Brasil

Cartório Feliciano da Silva – Comarca de Sapé – 1º Ofício – Registro de imóveis – Edital – Saibam quantos o presente Edital de pedido de parcelamento rural vir que ao **dia dezesseis do mês de março do ano de dois mil e quinze**, neste cartório de Registro de Imóveis, situado nesta cidade de Sapé – PB, à Av. Comendador Renato Ribeiro, 1746, Centro, desta comarca, foi apresentado o empreendimento imobiliário **LOTEAMENTO RESIDENCIAL SÃO SALVADOR,** localizado neste município de **Sapé – PB**, na Rodovia PB 041, no sentido Sapé para a cidade de Capim. **Torno publico para o conhecimento de todos os interessados,** a quem notícia deste tiver, que na forma dos Artigos 18 e 19 da Lei 6.766 de 19/12/79, foram depositados neste Ofício pela SÃO SALVADOR CONSTRUÇÃO E INCORPORAÇÃO SPE LTDA, pessoa jurídica de direito privado, inscrita no CNPJ sob o nº 21.345.060/0001-16, localizada na Av. Comendador Renato Ribeiro Coutinho nº 1582 sala 07, Centro, Sapé – PB, neste ato representada pelo Sra. Luciana Ribeiro Coutinho Franca Pereira , brasileira, casada, maior e capaz, nutricionista, inscrita no CPF/MF nº 981493934-04 e no RG nº 1792441, plantas, minuta de escritura publica, quadros com informações contendo cálculo das áreas e frações ideais, Memorial Descritivo do Empreendimento, Extrato das Normas Construtivas do Condominio, referentes a um imóvel, de propriedade da empresa acima citada, localizado na av. Comendador Renato Ribeiro, 1746, Centro, desta comarca, assim caracterizado pela Prefeitura Municipal desta Cidade. A Requerente / Proprietária requereu a instituição e o Registro do **LOTEAMENTO RESIDENCIAL SÃO SALVADOR**, o qual é constituído de 1.422(Um mil Quatrocentos e Vinte e Dois) Unidades/Frações ideais, divididas em 42 quadras, abrangendo uma área de 339.980,64m², correspondente a 59,89% da área total do loteamento e 40,11% correspondente a arruamentos, áreas verdes e equipamentos urbanos pertencentes a este empreendimento. Para que não seja alegada ignorância, será o presente Edital publicado em Jornal de grande circulação na região, durante 03(três) dias consecutivos para qualquer impugnação dos interessados, estando os documentos à exposição, no Ofício citado. CUMPRA-SE. Dado e passado nesta cidade de Sapé/PB. Eu, **José Feliciano da Silva Sá**, que este digitei e assino.

Maria de Lourdes Castro Gusmão

CARTÓRIO ÚNICO
Severina Lúcia M. Feliciano Sá
Tabeliã Substituta
Maria de Lourdes Castro Gusmão
Escrevente
Av. Com. Renato Ribeiro Coutinho, 1746
Fone: 3283-2341/9313-3163
CEP 58340-000-Sapé-PB

ESTADO DA PARAÍBA
COMARCA DE PIRPIRITUBA
SERVIÇO NOTARIAL E REGISTRAL

MARIA VERONICA PONTES DE SOUSA, Escrevente Encarregada do Registro Geral de Imóveis, Títulos documentos da Comarca de Pirpirituba, Estado da Paraíba, na forma da Lei, etc...

EDITAL DE LOTEAMENTO

FAZ SABER a todos os interessados que o Sr. **Ricardo Paulo de Oliveira Silva**, brasileiro, casado, corretor de imóveis, portador da C.I sob nº 337981 SSP/PB e C.P.F nº 132.971.394-04, residente e domiciliado na Rua Adão Viana da Rosa, 92, Aeroclube, na cidade de João Pessoa-PB.sócio da empresa **BOLSA DE IMÓVEIS PB E ADMINISTRAÇÃO IMOBILIÁRIA EIRELI-ME**, inscrita no CNPJ 05.992.098/0001-24 depositou neste Cartório Elizete Lucena, os documentos necessários exigidos pelo artigo 18 da Lei Federal nº 6766, de 19 de Dezembro de 1979, para o registro do **CONDOMINIO ECOPARK SERRA DA JUREMA**, localizado no município de Pirpirituba-PB, imóvel a ser loteado em uma área de terras medindo **145,0 heectares (Cento e quarenta e cinco hectares), composta por 20 (vinte) quadras, numeradas da seguinte forma: Q.A, Q.B,Q.C,Q.D, Q.E, Q.F, Q.G, Q.H, Q.I, Q.J, Q.L, Q.M, Q.N, Q.O, Q.P, Q.Q, Q.R, Q.S, Q.T e Q.U, com 280 (duzentos e oitenta) lotes inclusive área verde e área de equipamentos comunitários, na primeira etapa,** todos caracterizados na planta aprovada pela Prefeitura Municipal de Pirpirituba-PB, assinada pelo Prefeito Constitucional Rinaldo de Lucena Guedes e pelo Arquiteto e Urbanista Jonas Lourenço- CAU 48678-7, título de propriedade devidamente inscrito no Registro de Imóveis desta Comarca, no livro 2-C, às fls. 55, sob nº de ordem R.9-355, em data de 26.08.2013. E para que chegue ao conhecimento de todos, expediu-se este edital que será pubicado no **JORNAL A UNIÃO,** por três dias consecutivos, podendo o registro ser impugnado no prazo de **15 (quinze) dias,** contados da data da última publicação, tudo nos termos do artigo 19 da citada Lei Federal nº 6766/79. Findo o prazo e não havendo reclamação, será feito o registro, ficando os documentos à disposição dos interessados neste Cartório, durante as horas regulamentares. Dado e passado nesta cidade de Pirpirituba, Comarca de igual nome, Estado da Paraiba, aos 17 dias do mês de Março do ano dois mil e quinze (2015). As. Maria Veronica Pontes de Sousa__________, Escrevente Encarregada do Registro de Imóveis.

EMPRESA PARAIBANA DE TURISMO S/A - PBTUR
CNPJ(MF) Nº 08.946.006/0001-68
EDITAL DE CONVOCAÇÃO
CONSELHO DE ADMINISTRAÇÃO

Ficam os Senhores Membros do Conselho de Administração da EMPRESA PARAIBANA DE TURISMO S/A - PBTUR, convidados a reunirem-se em sessão ordinária a ser realizada no dia 31 de março de 2015, às 10:00h (dez horas), na sede da PBTUR, localizada na Av. Almirante Tamandaré, nº 100, Bairro Tambaú, em João Pessoa, Estado da Paraíba, para deliberarem sobre a seguinte pauta:
1. Apreciação e aprovação do relatório do Conselho Fiscal referente as Demonstrações Financeiras e Balanço Geral do exercício findo de 2014;

João Pessoa,17 de março de 2015.

RUTH AVELINO CAVALCANTI
Diretora - Presidente

PBTUR HOTÉIS S/A
CNPJ(MF) Nº 09.291.030/0001-79
EDITAL DE CONVOCAÇÃO
CONSELHO DE ADMINISTRAÇÃO

Ficam os Senhores Membros do Conselho de Administração da PBTUR HOTÉIS S/A, convidados a reunirem-se em sessão ordinária a ser realizada no dia 31 de março de 2015, às 10:30h (dez horas e trinta minutos), na sede da Empresa, localizada na Av. Almirante Tamandaré, nº 100, Bairro Tambaú, em João Pessoa, Estado da Paraíba, para deliberarem sobre a seguinte pauta:
1. Apreciação e aprovação do relatório do Conselho Fiscal referente as Demonstrações Financeiras e Balanço Geral do exercício findo de 2014;

João Pessoa,17 de março de 2015.

RUTH AVELINO CAVALCANTI
Diretora –Presidente

AGROPECUÁRIA VALE DO DIAMANTE S/A – C.N.P.J. Nº. 09.229.295/0001-47 – EMPRESA BENEFICIÁRIA DE INCENTIVOS FISCAIS DO NORDESTE – FINOR – ASSEMBLÉIA GERAL ORDINÁRIA E EXTRAORDINÁRIA – EDITAL DE CONVOCAÇÃO – Convocamos os acionistas da AGROPECUÁRIA VALE DO DIAMANTE S/A, a se reunirem em Assembléia Geral Ordinária e Extraordinária, que se realizará na sede social da empresa, situada na AV. Epitácio Pessoa, nº. 3745, bairro do Miramar, João Pessoa, Estado da Paraíba, às 10:00 (dez) horas do dia 26 de março de 2015, a fim de deliberarem sobre a seguinte ordem do dia: Em Assembléia Geral Ordinária: a) Matéria de que trata o artigo 132 da Lei nº. 6.404/76, referentes aos exercícios sociais encerrados em 31.12.2002, 31.12.2003, 31.12.2004, 31.12.2005, 31.12.2006, 31.12.2007, 31.12.2008, 31.12.2009, 31.12.2010, 31.12.2011, 31.12.2012 e 31.12.2013; b) eleição dos membros para o Conselho de Administração, para o triênio 2015/2018. Em Assembléia Geral Extraordinária: a) Alteração do Artº. 3º do Estatuto Social, com a ampliação dos objetivos sociais; c) Eleição dos membros da Diretória para o triênio 2015/2018; d) outros assuntos de interesse da sociedade. AVISO – Encontram-se a disposição dos acionistas, na sede social desta empresa, os documentos a que se refere o artº 133, da Lei nº 6.404/76, referentes aos exercícios sociais encerrados em 31.12.2002, 31.12.2003, 31.12.2004, 31.12.2005, 31.12.2006, 31.12.2007, 31.12.2008, 31.12.2009, 31.12.2010, 31.12.2011, 31.12.2012 e 31.12.2013. João Pessoa, 17 de março de 2015. Sebastião Coimbra Neto – Presidente do Conselho de Administração.

GOVERNO DA PARAIBA
SECRETARIA DE ESTADO DA EDUCAÇÃO
COMISSÃO PERMANENTE DE INQUÉRITO - CPI

EDITAL DE CHAMAMENTO n. 30

Tendo em vista o que dispõe o Art. 151, Parágrafo Único, da Lei Complementar n. 58/2003, Regime Jurídico dos Servidores Públicos Civis do Estado da Paraíba, fica convocado o(a) servidor(a): MARCIO STEVE DE LIMA, matrícula n. 179.767-1, para no prazo de DEZ (10) DIAS, comparecer a esta Comissão, situada à Av. João da Mata - s/n, Centro Administrativo - Bloco I - 5º andar - Jaguaribe, nesta capital, de segunda-feira a sexta-feira das 08h00 às 12h00 e das 14h00 às 18h00, a fim de apresentar DEFESA no Processo Administrativo Disciplinar nº 0024961-4/2014.

João Pessoa, 12 de março de 2015.

CLÁUDIO ROBERTO TOLÊDO DE SANTANA
Presidente da CPI

EDITAL DE CHAMAMENTO n. 31

Tendo em vista o que dispõe o Art. 151, Parágrafo Único, da Lei Complementar n. 58/2003, Regime Jurídico dos Servidores Públicos Civis do Estado da Paraíba, fica convocado o(a) servidor(a): JOEL ESPINOLA BARRETO, matrícula n. 76.066-8, para no prazo de DEZ (10) DIAS, comparecer a esta Comissão, situada à Av. João da Mata - s/n, Centro Administrativo - Bloco I - 5º andar - Jaguaribe, nesta capital, de segunda-feira a sexta-feira das 08h00 às 12h00 e das 14h00 às 18h00, a fim de apresentar DEFESA no Processo Administrativo Disciplinar nº 0007905-3/2014.

João Pessoa, 12 de março de 2015.

CLÁUDIO ROBERTO TOLÊDO DE SANTANA
Presidente da CPI

CAGEPA

COMPANHIA DE ÁGUA E ESGOTOS DA PARAÍBA – CAGEPA
CNPJ 09.123.654/0001-87

NIRE 25300002034
AVISO AOS ACIONISTAS
A Companhia de Água e Esgotos da Paraíba – CAGEPA, com Sede Social na cidade de João Pessoa, Estado da Paraíba, na Av. Feliciano Cirne, n° 220 – Bairro de Jaguaribe, inscrita no CNPJ 09.123.654/0001-87, comunica que encontram-se à disposição dos senhores acionistas, na sede da Companhia, os documentos a que se refere o artigo 133, da Lei nº 6.404, de 15/12/76, com as alterações da Lei 11.638 de 28/12/2007 e da Medida Provisória 449 de 03/12/2008, relativos ao exercício social encerrado em 31/12/2014

João Pessoa, 18 de março de 2015.

Marcus Vinícius Fernandes Neves
Vice-Presidente do Conselho de Administração

PBGÁS

COMPANHIA PARAIBANA DE GÁS (PBGÁS)
CNPJ - 00.371.600/0001-66
Av. Pres. Epitácio Pessoa, nº 4756, Cabo Branco, João Pessoa/PB

CONVOCAÇÃO DA 21ª ASSEMBLÉIA GERAL ORDINÁRIA E DA 70ª ASSEMBLÉIA GERAL EXTRAORDINÁRIA DA PBGÁS

Senhores Acionistas,

Ficam os senhores Acionistas convocados a se reunirem em **Assembléia Geral Ordinária (AGO)**e**Assembléia Geral Extraordinária (AGE)**, no dia **16.04.2015**, às **14h30m**, na sede da Companhia, na cidade de João Pessoa, Estado da Paraíba, para, na forma dos arts. 6º, § 2º, III e IX, e 7º do Estatuto Social da Companhia, e do art. 132, I, II e III, da Lei nº 6.404/76, deliberarem sobre a seguinte **Ordem do Dia**:

Assembléia Geral Ordinária – AGO:

1 - Tomar as contas dos Administradores da Companhia, examinar, discutir e votar o Relatório Anual da Administração e as Demonstrações Financeiras, acompanhados dos Pareceres dos Auditores Independentes e do Conselho Fiscal, referentes ao exercício social findo em 31 de dezembro de 2014;

2 - Deliberar sobre a proposta de destinação do lucro líquido do exercício 2014 e sobre a proposta de pagamento de participação nos Lucros aos Diretores e de Participação nos Resultados aos Empregados da Companhia;

3 - Eleger os membros do Conselho Fiscal e seus respectivos suplentes, bem como deliberar sobre a manutenção da sua remuneração.

Assembléia Geral Extraordinária - AGE:

1 - Eleger os membros efetivos e suplentes do Conselho de Administração indicados pelos Acionistas Estado da Paraíba e Mitsui Gás e Energia do Brasil Ltda;

2 - Deliberar sobre a manutenção da remuneração dos Administradores da Companhia.

João Pessoa, 16 de março de 2015.

MARCELO ANTÔNIO CARREIRA CAVALCANTI DE ALBUQUERQUE
Presidente do Conselho de Administração

TREND ENGENHARIA LTDA, CNPJ 18.072.485/0001-94, torna público que a SUDEMA – Superintendência de Administração do Meio Ambiente, emitiu Licença de Operação nº 428/2015 em João Pessoa, 11 de março de 2015 – Prazo: 1460 dias. Para a atividade de Edificação Residencial com 05(cinco) unidades habitacionais e sistema de esgotamento sanitário individual. Na(o) RUA EUCLIDES NUNES MACHADO, QUADRA 17 – LOTE 414, MUÇUMAGRO Município João Pessoa – UF: PB. Processo 2015-000566/TEC/LO-9343

PREFEITURA MUNICIPAL DE CABACEIRAS
PREGÃO PRESENCIAL N° 0008/2015

A PREFEITURA MUNICIPAL DE CABACEIRAS, Estado da Paraíba, através de seu Pregoeiro Oficial, nomeado pela portaria nº 094 de 26/11/2014, torna público a todos os interessados que no dia 01 de abril de 2015 às 09h00min, horário local, no prédio do Telecentro Comunitário Abílio Cavalcante vizinho a sede da Prefeitura na Rua Cel. Manoel Maracajá, nº 07. - Centro - Cabaceiras PB fará realizar licitação na modalidade PREGÃO PRESENCIAL N° 0008/2015, tipo menor preço por itens, tendo por objeto a: Contratação de empresa do ramo para aquisição de pneus, câmara de ar e protetores, destinados a Prefeitura de Cabaceiras, sendo o fornecimento dos materiais de forma parcelada e de acordo com a necessidade de cada Secretaria até o dia 31/12/2015, conforme relação e quantidades dos materiais constantes no Edital.
O Edital encontra-se a disposição na sala da CPL no endereço supramencionado, e o processo será regido pela Lei nº 10.520/2002, aplicando-se subsidiariamente, no que couberem, as disposições da Lei nº 8.666/1993 e suas alterações posteriores e demais normas regulamentares a espécie. Maiores informações e acesso completo ao Edital poderão ser obtidos na sede da Prefeitura ou através do telefone (83) - 3356.1117/9922.6776 das 09h00min as 12h00min (horário local). JOSÉ ALEXANDRE FILHO - Pregoeiro Oficial - Cabaceiras PB, 18 de março de 2015.

PREGÃO PRESENCIAL N° 0009/2015

A PREFEITURA MUNICIPAL DE CABACEIRAS, Estado da Paraíba, através de seu Pregoeiro Oficial, nomeado pela portaria nº 094 de 26/11/2014, torna público a todos os interessados que no dia 01 de abril de 2015 às 11h00min, horário local, no prédio do Telecentro Comunitário Abílio Cavalcante vizinho a sede da Prefeitura na Rua Cel. Manoel Maracajá, nº 07. - Centro - Cabaceiras PB fará realizar licitação na modalidade PREGÃO PRESENCIAL N° 0009/2015, tipo menor preço por itens em cada lote, tendo por objeto a: Contratação de empresa do ramo para aquisição de materiais odontológicos destinados a Secretaria de Saúde do município de Cabaceiras, solicitados de forma parcelada e de acordo com a necessidade da Secretaria até o dia 31/12/2015, conforme relação dos materiais odontológicos e quantidades constantes no Edital.
O Edital encontra-se a disposição na sala da CPL no endereço supramencionado, e o processo será regido pela Lei nº 10.520/2002, aplicando-se subsidiariamente, no que couberem, as disposições da Lei nº 8.666/1993 e suas alterações posteriores e demais normas regulamentares a espécie. Maiores informações e acesso completo ao Edital poderão ser obtidos na sede da Prefeitura ou através do telefone (83) - 3356.1117/9922.6776 das 09h00min as 12h00min (horário local). JOSÉ ALEXANDRE FILHO - Pregoeiro Oficial - Cabaceiras PB, 18 de abril de 2015.

ESTADO DA PARAÍBA
PREFEITURA MUNICIPAL DE SOLÂNEA
AVISO DE NOTIFICAÇÃO - UP DISTRIBUIDORA DE PRODUTOS DE LIMPEZA LTDA

O pregoeiro oficial do município de Solânea, torna público que fica NOTIFICADA a partir da publicação desta, a empresa UP DISTRIBUIDORA DE PRODUTOS DE LIMPEZA LTDA – CNPJ Nº 17.318.988/0001-34, declarada vencedora no PREGÃO PRESENCIAL Nº 00003/2015, que tem como objetivo o fornecimento de Materiais de Limpeza, Higiene e Fraldas, para realizar a entrega dos pedidos solicitados num prazo de 03 (três) dias, uma vez que a não entrega dos produtos solicitados, estão causando transtornos a Administração Pública Municipal. O pregoeiro informa ainda que a não entrega acarretará na rescisão unilateral do Contrato nº 00013/2015 além da aplicação das penalidades constantes dos Arts. 77, 78 e 79 da Lei 8.666/93 – Clausula Décima – da Alteração e Rescisão do Contrato, além de ficar impedido de licitar com o Município por um perído de 02 (dois) anos.

Solânea - PB, 18 de Março de 2015

JUSCELINO SOARES DA SILVA
Pregoeiro Oficial

PREFEITURA MUNICIPAL DE AGUIAR
EXTRATO DE CONTRATO

INSTRUMENTO: Contrato de prestação de serviços, de acordo com a Tomada de Preços nº 00011/2015.
CONTRATANTE: Prefeitura Municipal de Aguiar
CONTRATADA: UDI PATOS SERVIÇOS E PRODUTOS MÉDICOS LTDA ME.
OBJETO: Contratação de empresa médica para a prestação de serviços com a realização de consultas médicas, axames de radiografias, ultra-sonografias, tomografias computadorizadas e outros, atendendo solicitação da Secretaria de Saúde e Meio Ambiente
VALOR GLOBAL R$: 175.285,00 (cento e setenta e cinco mil, duzentos e oitenta e cinco reais).
PRAZO: Da assinatura do contrato até 31.12.2015

Aguiar - PB, 19 de março de 2015

MANOEL BATISTA GUEDES FILHO - Prefeito

PREFEITURA MUNICIPAL DE AGUIAR
EXTRATO DE CONTRATO

INSTRUMENTO: Contrato de prestação de serviços, de acordo com a Tomada de Preços nº 00012/2015.
CONTRATANTE: Prefeitura Municipal de Aguiar
CONTRATADA: RÁDIO CIDADE DE PIANCÓ LTDA ME
OBJETO: A contratação de empresa para prestação de serviços de divulgação em emissora de rádio com alcance e audiência em toda região do Vale do Piancó, com a finalidade de divulgação de atos oficiais, prestação de contas dos atos administrativos, avisos, decretos, serviços, obras e outras divulgações de interesse público das diversas Secretarias, órgãos e departamentos municipais.
VALOR MENSAL R$: 2.000,00 (dois mil reais).
PRAZO: Da assinatura do contrato até 31.12.2015

Aguiar - PB, 19 de março de 2015

MANOEL BATISTA GUEDES FILHO - Prefeito

PREFEITURA MUNICIPAL DE AGUIAR
EXTRATO DE CONTRATO

INSTRUMENTO: Contrato para prestação de serviços, de acordo com a Tomada de Preços nº 00013/2015.
CONTRATANTE: Prefeitura Municipal de Aguiar
CONTRATADA: JOZENILTON NOBRE NUNES
OBJETO: A contratação de empresa ou pessoa física para prestação de serviços com o fornecimento de cópias xerograficas, encadernação, plastificação e locação de máquinas copiadora, conforme anexo ao edital, que fica fazendo parte integrante deste processo, conforme especificações no item 2.0 e anexo I do edital.
VALOR DO ITEM 01 - R$: 50.000,00 (cinqüenta mil reais).
VALOR DO ITEM 05 - R$: 870,00 (oitocentos e setenta reais).
VALOR DO ITEM 06 - R$: 1.170,00 (hum mil, cento e setenta reais).
VALOR DO ITEM 07 - R$: 1.580,00 (hum mil, quinhentos e oitenta reais).
VALOR DO ITEM 08 - R$: 570,00 (quinhentos e setenta reais).
VALOR DO ITEM 09 - R$: 1.170,00 (hum mil, cento e setenta reais).
VALOR GLOBAL R$: 55.360,00 (cinqüenta e cinco mil, trezentos e sessenta reais).
PRAZO: Da assinatura do contrato até 31.12.2015

Aguiar - PB, 19 de Março de 2015

MANOEL BATISTA GUEDES FILHO - Prefeito

EXTRATO DE CONTRATO

INSTRUMENTO: Contrato para prestação de serviços, de acordo com a Tomada de Preços nº 00013/2015.
CONTRATANTE: Prefeitura Municipal de Aguiar
CONTRATADA: FRANCISCA AMANCIO DANTAS NUNES
OBJETO: A contratação de empresa ou pessoa física para prestação de serviços com o fornecimento de cópias xerograficas, encadernação, plastificação e locação de máquinas copiadora, conforme anexo ao edital, que fica fazendo parte integrante deste processo, conforme especificações no item 2.0 e anexo I do edital.
VALOR DO ITEM 02 - R$: 9.900,00 (nove mil e novecentos reais).
VALOR DO ITEM 03 - R$: 9.900,00 (nove mil e novecentos reais).
VALOR DO ITEM 04 - R$: 4.950,00 (quatro mil, novecentos e cinqüenta reais).
VALOR GLOBAL R$: 24.750,00 (vinte e quatro mil, setecentos e cinqüenta reais).
PRAZO: Da assinatura do contrato até 31.12.2015.

Aguiar - PB, 19 de Março de 2015

MANOEL BATISTA GUEDES FILHO - Prefeito

ESTADO DA PARAÍBA
PREFEITURA MUNICIPAL DE JOCA CLAUDINO
EXTRATO DE CONTRATO

OBJETO: AQUISIÇÃO PARCELA DE MATERIAIS E EQUIPAMENTOS DE INFORMÁTICA PARA ATENDER AS DIVERSAS SECRETARIAS NO MUNICIPIO DE JOCA CLAUDINO
FUNDAMENTO LEGAL: Pregão Presencial nº 00003/2015.
DOTAÇÃO: Recursos Próprios do Município de Joca Claudino
VIGÊNCIA: até o final do exercício financeiro de 2015
PARTES CONTRATANTES: Prefeitura Municipal de Joca Claudino e:
CT Nº 00010/2015 - 12.03.15 - ADRIANO MOREIRA QUEIROGA - R$ 248.010,00

ESTADO DA PARAÍBA
PREFEITURA MUNICIPAL DE JOCA CLAUDINO
HOMOLOGAÇÃO - PREGÃO PRESENCIAL Nº 00003/2015

Nos termos do relatório final apresentado pelo Pregoeiro Oficial e observado parecer da Assessoria Jurídica, referente ao Pregão Presencial nº 00003/2015, que objetiva: AQUISIÇÃO PARCELA DE MATERIAIS E EQUIPAMENTOS DE INFORMÁTICA PARA ATENDER AS DIVERSAS SECRETARIAS NO MUNICIPIO DE JOCA CLAUDINO; HOMOLOGO o correspondente procedimento licitatório em favor de: ADRIANO MOREIRA QUEIROGA - R$ 248.010,00.

Joca Claudino - PB, 13 de Março de 2015

LUCRÉCIA ADRIANA DE ANDRADE BARBOSA DANTAS - Prefeita

ESTADO DA PARAÍBA
PREFEITURA MUNICIPAL DE PEDRA LAVRADA
HOMOLOGAÇÃO - PREGÃO PRESENCIAL Nº 00013/2015

Nos termos do relatório final apresentado pela Pregoeira Oficial e observado parecer da Assessoria Jurídica, referente ao Pregão Presencial nº 00013/2015, que objetiva: FORNECIMENTO DE PEÇAS E SERVIÇOS PARA APLICAÇÃO NOS VEÍCULOS E MÁQUINAS PERTENCENTES A FROTA DA PREFEITURA DE PEDRA LAVRADA; HOMOLOGO o correspondente procedimento licitatório em favor de: KAMILLOS SERVIÇOS AUTOMOTIVOS LTDA - ME - R$ 463.500,00.

Pedra Lavrada - PB, 19 de Março de 2015

ROBERTO JOSÉ VASCONCELOS CORDEIRO - Prefeito

ESTADO DA PARAÍBA
COMISSÃO PERMANENTE DE LICITAÇÃO
SUPERINTENDÊNCIA CAJAZEIRENSE DE TRANSPORTES E TRÂNSITO

HOMOLOGAÇÃO - PREGÃO PRESENCIAL Nº 00004/2015
Nos termos do relatório final apresentado pelo Pregoeiro Oficial e observado parecer da Assessoria Jurídica, referente ao Pregão Presencial nº 00004/2015, que objetiva: Aquisição de material de consumo destinados as atividades da SPTrans de Cajazeiras - PB; HOMOLOGO o correspondente procedimento licitatório em favor de: MADEIREIRA PIRANHENSE LTDA - R$ 128.461,50.

Cajazeiras - PB, 19 de Março de 2015

EUDOMAR PEREIRA DA COSTA - Secretário

ESTADO DA PARAÍBA
SUPERINTENDÊNCIA CAJAZEIRENSE DE TRANSPORTES E TRÂNSITO
EXTRATO DE CONTRATO

OBJETO: Aquisição de material de consumo destinados as atividades da SPTrans de Cajazeiras - PB.
FUNDAMENTO LEGAL: Pregão Presencial nº 00004/2015.
DOTAÇÃO: 02.011 - Superintendência Cajazeirense de Trânsito 26.122.2013.2007 - Manutenção da Superintendência Cajazeirense de Trânsito 33.90.30 - Material de Consumo 26.452.1002.2008 - Sinalização Indicativa e Informativa 33.90.30 - Material de Consumo
VIGÊNCIA: até o final do exercício financeiro de 2015
PARTES CONTRATANTES: Superintendência Cajazeirense de Transportes e Trânsito e:
CT Nº 00006/2015 - 19.03.15 - MADEIREIRA PIRANHENSE LTDA - R$ 128.461,50

PREFEITURA MUNICIPAL DE SÃO MIGUEL DE TAIPU – PB
AVISO DE JULGAMENTO DAS PROPOSTAS
TOMADA DE PREÇOS Nº 002/2014

A Prefeitura Municipal de São Miguel de Taipu, no Estado da Paraíba, através da Comissão Permanente de Licitação, leva ao conhecimento o resultado de julgamento de licitação, Tomada de Preços n° 002/2014, referente à fase das Propostas, de EXECUÇÃO DOS SERVIÇOS DE CONSTRUÇÃO DE UMA UNIDADE DE SAÚDE - UBS neste município de São Miguel de Taipu, Classificação das Empresas: 1ª Lugar – Atenas Construções LTDA, CNPJ: 09.493.292/0001-16, R$383.850,73 (Trezentos e oitenta e três mil, oitocentos e cinquenta reais e setenta e três centavos); 2ª Lugar – ALB ENGENHARIA E SERVIÇOS EIRELLI - EPP, CNPJ:04.268.324/0001-66, R$398.022,61 (Trezentos e noventa e oito mil, vinte e dois reais e sessenta e um centavos). Não havendo interposição de recursos, será dado andamento ao Processo, de acordo com os prazos legais. Prefeitura Municipal de São Miguel de Taipu, Rua Gentil Lins, 127, Centro. Maiores Informações: (83)3629-1078.

São Miguel de Taipu - PB, 18 de Março de 2015.

Rodrigo Leite Lins
Presidente da CPL

Souto

Serviço notarial e registral
2º OFÍCIO DE PROTESTO - 5º OFÍCIO DE NOTAS
BELA. MARIA ÂNGELA SOUTO CANTALICE
Praca 1817, 40 - Centro - J. Pessoa - Fone: 3241.3040

EDITAL

Responsavel.: ALBERTO MARQUES DE SANTANA ME
CPF/CNPJ....: 008438669/0001-71
Titulo......: DUP VEN MER IND R$ 2.011,00
Apresentante: CEF-AG TRINC.00360.305.0001.04
JOAO PESSOA PB
Protocolo...: 2015 - 012667
Responsavel.: AILTON DOS SANTOS FERREIRA
CPF/CNPJ....: 013539982/0001-36
Titulo......: DUP VEN MER IND R$ 1.073,34
Apresentante: BCO BRASIL S.A-00.000.000/4298-64
JOAO PESSOA PB
Protocolo...: 2015 - 015767
Responsavel.: ALEXANDRE DA SILVA VIEIRA
CPF/CNPJ....: 009630702/0001-23
Titulo......: DUP VEN MER IND R$ 2.055,00
Apresentante: BCO BRASIL S.A-00.000.000/4298-64
JOAO PESSOA PB
Protocolo...: 2015 - 015787
Responsavel.: ANTONIO GLAUBER DE SOUSA DO NASCIME
CPF/CNPJ....: 111146847-83
Titulo......: DUP VEN MER IND R$ 3.180,00
Apresentante: BCO SANTANDER S.A-90400888/000142
JOAO PESSOA PB
Protocolo...: 2015 - 012805
Responsavel.: ASSOCIACAO ACAUA GRUPO DE APOIO SOC
CPF/CNPJ....: 005625696/0001-65
Titulo......: DUP VEN MER IND R$ 7.142,86
Apresentante: BCO BRADESCO S.A.607469480001.12
JOAO PESSOA PB
Protocolo...: 2015 - 014922
Responsavel.: ANDERSON BRITO LIRA - ME
CPF/CNPJ....: 013373341/0001-54
Titulo......: DUP VEN MER IND R$ 1.420,00
Apresentante: BANCO ITAU S.A-60701190/0001-04
JOAO PESSOA PB
Protocolo...: 2015 - 015102
Responsavel.: AUGUSTO CESAR S SIQUEIRA
CPF/CNPJ....: 044975124-44
Titulo......: IND CONDOMINIO R$ 185,00
Apresentante: CONDOMINIO RESIDENCIAL CASUARINAS
Protocolo...: 2015 - 015944
Responsavel.: CELIA RICARDA CANDIDO AMORIM
CPF/CNPJ....: 001821804-09
Titulo......: DUP VEN MER IND R$ 200,00
Apresentante: CEF-AG TRINC.00360.305.0001.04
JOAO PESSOA PB
Protocolo...: 2015 - 015706
Responsavel.: DINIZ CONSTRUCOES E INCORPORACOES L
CPF/CNPJ....: 010950393/0001-58
Titulo......: DUP VEN MER IND R$ 32,00
Apresentante: BCO BRADESCO S.A.607469480001.12
JOAO PESSOA PB
Protocolo...: 2015 - 012821
Responsavel.: DINIZ CONSTRUCOES E INCORPORACOES L
CPF/CNPJ....: 010950393/0001-58
Titulo......: DUP VEN MER IND R$ 32,00
Apresentante: BCO BRADESCO S.A.607469480001.12
JOAO PESSOA PB
Protocolo...: 2015 - 012823
Responsavel.: DINIZ CONSTRUCOES E INCORPORACOES L
CPF/CNPJ....: 010950393/0001-58
Titulo......: DUP VEN MER IND R$ 32,00
Apresentante: BCO BRADESCO S.A.607469480001.12
JOAO PESSOA PB
Protocolo...: 2015 - 012824
Responsavel.: DINIZ CONSTRUCOES E INCORPORACOES L
CPF/CNPJ....: 010950393/0001-58
Titulo......: DUP VEN MER IND R$ 32,00
Apresentante: BCO BRADESCO S.A.607469480001.12
JOAO PESSOA PB
Protocolo...: 2015 - 012825
Responsavel.: DINIZ CONSTRUCOES E INCORPORACOES L
CPF/CNPJ....: 010950393/0001-58
Titulo......: DUP VEN MER IND R$ 32,00
Apresentante: BCO BRADESCO S.A.607469480001.12
JOAO PESSOA PB
Protocolo...: 2015 - 012820
Responsavel.: DK DISTRIB DE ALIMS LTDA
CPF/CNPJ....: 018204444/0001-04
Titulo......: DUP VEN MER IND R$ 10.306,93
Apresentante: BCO BRADESCO S.A.607469480001.12
JOAO PESSOA PB
Protocolo...: 2015 - 016103
Responsavel.: ELVIS RODRIGUES FERREIRA
CPF/CNPJ....: 064605804-56
Titulo......: DUP VEN MER IND R$ 698,69
Apresentante: BCO BRASIL S.A-00.000.000/4298-64
JOAO PESSOA PB
Protocolo...: 2015 - 015749
Responsavel.: FILIPE SOTERO DE ALBUQUERQUE
CPF/CNPJ....: 021394679/0001-10
Titulo......: DUP VEN MER IND R$ 500,00
Apresentante: CEF-AG TRINC.00360.305.0001.04
JOAO PESSOA PB
Protocolo...: 2015 - 015430
Responsavel.: FERNANDO SAVIO E. DE MELO-ME
CPF/CNPJ....: 018243627/0001-39
Titulo......: DUP VEN MER IND R$ 925,00
Apresentante: BCO BRASIL S.A-00.000.000/4298-64
JOAO PESSOA PB
Protocolo...: 2015 - 015761
Responsavel.: JOSIMARY RAMOS DA SILVA
CPF/CNPJ....: 084580934-21
Titulo......: DUP VEN MER IND R$ 229,90
Apresentante: CEF-AG TRINC.00360.305.0001.04
JOAO PESSOA PB
Protocolo...: 2015 - 015425
Responsavel.: JOSEVALDO DA SILVA PAIVA ME
CPF/CNPJ....: 024292898/0001-87
Titulo......: DUP VEN MER IND R$ 190,75
Apresentante: CEF-AG TRINC.00360.305.0001.04
JOAO PESSOA PB
Protocolo...: 2015 - 015703
Responsavel.: JOSE BARBOSA DOS SANTOS FILHO 42387
CPF/CNPJ....: 012344221/0001-66
Titulo......: DUP VEN MER IND R$ 81,44
Apresentante: BCO BRASIL S.A-00.000.000/4298-64
JOAO PESSOA PB
Protocolo...: 2015 - 015453
Responsavel.: JOAO FERREIRA NETO
CPF/CNPJ....: 062220178-60
Titulo......: CERT DIVI ATIVA R$ 1.307,47
Apresentante: PROCURADORIA GERAL DA F NACIONAL
BRASILIA DF
Protocolo...: 2015 - 014466
Responsavel.: JOSE TARGINO DE LIMA
CPF/CNPJ....: 038718824-02
Titulo......: NT PROMISSORIA R$ 600,00
Apresentante: JOSINALDO AGRIPINO DE OLIVEIRA
Protocolo...: 2015 - 015415
Responsavel.: KALINE DANTAS PEDROSA GONCALVE
CPF/CNPJ....: 009377397/0001-00
Titulo......: DUP VEN MER IND R$ 1.015,61
Apresentante: BANCO ITAU S.A-60701190/0001-04
JOAO PESSOA PB
Protocolo...: 2015 - 015640
Responsavel.: LUCIANA AMARA DE CASTRO
CPF/CNPJ....: 916099504-10
Titulo......: DUP PRES SER IN R$ 127,00
Apresentante: BCO SANTANDER S.A-90400888/000142
JOAO PESSOA PB
Protocolo...: 2015 - 014353
Responsavel.: RICARDO LIMA RODRIGUES
CPF/CNPJ....: 011836124-43
Titulo......: DUP PRES SER IN R$ 1.000,00
Apresentante: CEF-AG TRINC.00360.305.0001.04
JOAO PESSOA PB
Protocolo...: 2015 - 015445
Responsavel.: ROSILENE DO BOM PARTO FERREIRA
CPF/CNPJ....: 154392674-68
Titulo......: DUP PRES SER IN R$ 389,00
Apresentante: CEF-AG TRINC.00360.305.0001.04
JOAO PESSOA PB
Protocolo...: 2015 - 014529
Responsavel.: REALIA CONSTRUTORA LTDA ME
CPF/CNPJ....: 011991797/0001-52
Titulo......: DUP VEN MER IND R$ 600,00
Apresentante: BCO BRASIL S.A-00.000.000/4298-64
JOAO PESSOA PB
Protocolo...: 2015 - 014603
Responsavel.: RODRIGO AUGUSTO FERNANDES MELO
CPF/CNPJ....: 013076084/0001-99
Titulo......: DUP VEN MER IND R$ 395,63
Apresentante: BCO SANTANDER S.A-90400888/000142
JOAO PESSOA PB
Protocolo...: 2015 - 015547
Responsavel.: RODRIGO RAMOM BARBOSA SILVA
CPF/CNPJ....: 056656234-07
Titulo......: DUP VEN MER IND R$ 126,25
Apresentante: CEF-AG TRINC.00360.305.0001.04
JOAO PESSOA PB
Protocolo...: 2015 - 015148
Responsavel.: RODRIGO RAMOM BARBOSA SILVA
CPF/CNPJ....: 056656234-07
Titulo......: DUP VEN MER IND R$ 121,75
Apresentante: CEF-AG TRINC.00360.305.0001.04
JOAO PESSOA PB
Protocolo...: 2015 - 015147
Responsavel.: RODRIGO RAMOM BARBOSA SILVA
CPF/CNPJ....: 056656234-07
Titulo......: DUP VEN MER IND R$ 120,15
Apresentante: CEF-AG TRINC.00360.305.0001.04
JOAO PESSOA PB
Protocolo...: 2015 - 015146
Responsavel.: SAMMARA LAYSSA LIMA NUNES
CPF/CNPJ....: 008921089/0003-00
Titulo......: DUP VEN MER IND R$ 1.256,00
Apresentante: BANCO ITAU S.A-60701190/0001-04
JOAO PESSOA PB
Protocolo...: 2015 - 015371
Responsavel.: SILVIA ARAUJO DOS SANTOS
CPF/CNPJ....: 014232410/0001-72
Titulo......: DUP VEN MER IND R$ 885,50
Apresentante: BCO BRADESCO S.A.607469480001.12
JOAO PESSOA PB
Protocolo...: 2015 - 014902
Responsavel.: TEREZA KARLA GABY PADILHA
CPF/CNPJ....: 048858794-85
Titulo......: DUP VEN MER IND R$ 170,00
Apresentante: CEF-AG TRINC.00360.305.0001.04
JOAO PESSOA PB
Protocolo...: 2015 - 015930
Responsavel.: UTILAR UTILIDADES DO LAR LTDA
CPF/CNPJ....: 005743970/0001-09
Titulo......: DUP VEN MER IND R$ 2.666,40
Apresentante: BCO BRASIL S.A-00.000.000/4298-64
JOAO PESSOA PB
Protocolo...: 2015 - 013718
Responsavel.: VICENTE MARTINS DA SILVA NETO
CPF/CNPJ....: 057773374-57
Titulo......: DUP VEN MER IND R$ 70,00
Apresentante: CEF-AG TRINC.00360.305.0001.04
JOAO PESSOA PB
Protocolo...: 2015 - 015919
Responsavel.: VERTICE CONSTRUCOES INCORPORACOES L
CPF/CNPJ....: 010507763/0001-87
Titulo......: DUP VEN MER IND R$ 2.050,00
Apresentante: BCO BRASIL S.A-00.000.000/4298-64
JOAO PESSOA PB
Protocolo...: 2015 - 015525
Responsavel.: VICTOR HUGO DE MELO CAVALCANTI ME
CPF/CNPJ....: 014216838/0002-02
Titulo......: DUP VEN MER IND R$ 536,86
Apresentante: BCO BRASIL S.A-00.000.000/4298-64
JOAO PESSOA PB
Protocolo...: 2015 - 009927
Responsavel.: VICTOR HUGO DE MELO CAVALCANTI ME
CPF/CNPJ....: 014216838/0002-02
Titulo......: DUP VEN MER IND R$ 880,03
Apresentante: BCO BRADESCO S.A.607469480001.12
JOAO PESSOA PB
Protocolo...: 2015 - 010553

Em obediencia ao Art. 15 da Lei No. 9.492, de 10 de Setembro de 1997, ficam intimadas as Pessoas Fisicas e Juridicas acima citadas a virem pagar os titulos supra, no prazo de tres dias uteis, ou darem, por escrito, as razoes por que nao o fazem, dirigindo-se, para tanto,ao 2o Tabelionato de Protesto, a Praca 1817, 40 - Centro - Joao Pessoa-PB, sob pena de serem os referidos titulos PROTESTADOS, na forma da LEI.

Joao Pessoa, 20/03/2015
Bela. MARIA ANGELA SOUTO CANTALICE
- Titular -

ESTADO DA PARAÍBA
PREFEITURA MUNICIPAL DE RIACHÃO
HOMOLOGAÇÃO - PREGÃO PRESENCIAL Nº 00010/2015

Nos termos do relatório final apresentado pelo Pregoeiro Oficial e observado parecer da Assessoria Jurídica, referente ao Pregão Presencial nº 00010/2015, que objetiva: AQUISIÇÃO DE MATERIAL DE LIMPEZA, HIGIENE, DESCARTÁVEIS E OUTROS, DESTINADOS A ATENDER AS NECESSIDADES DAS SECRETARIAS MUNICIPAIS DE RIACHÃO/PB; HOMOLOGO o correspondente procedimento licitatório em favor de: CAVALCANTE & CIA LTDA - ME - R$ 92.290,10.

Riachão - PB, 19 de Março de 2015.

FÁBIO MOURA DE MOURA
Prefeito

ESTADO DA PARAÍBA
PREFEITURA MUNICIPAL DE RIACHÃO
HOMOLOGAÇÃO - PREGÃO PRESENCIAL Nº 00011/2015

Nos termos do relatório final apresentado pelo Pregoeiro Oficial e observado parecer da Assessoria Jurídica, referente ao Pregão Presencial nº 00011/2015, que objetiva: Contratação de empresa para Prestação de Serviços de Consultoria e Assessoria Técnica Especializada, destinada ao Setor de Licitações do Município de Riachão/PB; HOMOLOGO o correspondente procedimento licitatório em favor de: QUALITY SERVICES - CONSULTORIA, ASSESSORIA E SERVIÇOS LTDA - R$ 19.800,00.

Riachão - PB, 19 de Março de 2015.

FÁBIO MOURA DE MOURA
Prefeito

PREFEITURA MUNICIPAL DE VISTA SERRANA
COMISSÃO DE PREGÃO
AVISO DE LICITAÇÃO PREGÃO PRESENCIAL Nº 021/2015

O município de VISTA SERRANA através de seu pregoeiro, torna público, que está aberta licitação para Aquisição de veiculo automotor novo "0" Km, tipo passeio e duas motocicletas" 0" km, destinado as atividades da secretaria de Saúde do município de vista serrana , conforme especificações constantes no Termo de Referência Anexo I deste Edital. A reunião será no dia 02 de Abril de 2015, ás 08:30 na sala da CPL, no endereço Rua Vereador Raimundo Garcia de Araújo, nº 25, Centro - Vista Serrana /PB - CEP. 58.710.000 Fone/fax 83 3436-1137

Vista Serrana, PB, 19 de Março de 2015

Eduilson Araujo Silva
Pregoeiro Oficial/PMVS

PREFEITURA MUNICIPAL DE IBIARA
AVISO DE RESULTADO DE JULGAMENTO
PREGÃO PRESENCIAL Nº 00017/2015

A Prefeitura Municipal de Ibiara, através de seu Pregoeiro oficial, vem por meio deste tornar público para conhecimento dos interessados, resultado de julgamento de Proposta de Preços e Habilitação jurídica do Pregão Presencial nº 00017/2015 com o seu objeto Contratação de empresa ou pessoa física para a manutenção dos programas/sistema que integram a Secretaria de Saúde, sendo: Sistema de Informação Ambulatoriais do SUS (SIA), Cadastro Nacional de Estabelecimentos de Saúde (CNES), Ficha de Programação Orçamentaria (FPO), Consistência de Consolidação de Dados (VERSIA) e Boletim de Produção Ambulatorial (BPA). Com o licitante classificado em todas as fases deste certame, a empresa: MANOEL PIRES DE ARAUJO – JVVEN CONSULTORIA EM SAÚDE, CNPJ Nº 18.221.482/0001-75, vencedora com o valor mensal de R$ 840,00 (oitocentos e quarenta reais).

Ibiara - PB, 19 de março de 2015.

ANDRÉ ALEXANDRE DO NASCIMENTO
Pregoeiro Oficial

PREFEITURA MUNICIPAL DE DESTERRO
E R R A T A
TERMO DE RATIFICAÇÃO DA INEXIGIBILIDADE Nº IN002/2015

A Prefeita de Desterro/PB, no uso das atribuições legais que lhes são conferidas, torna público que no Aviso doTermo de RatificaçãodaInexigibilidade Nº IN002/2015, publicado no Diário Oficial - Pg. 22 (Edição nº 15.784), e no Jornal a União - Pg. 28 (Edição C.XXII nº 38), todos da edição do dia 18.03.2015, no campo onde se lê:para contratação direta da pessoa jurídica: Radio Carri FM Ltda-EPP, CNPJ: 21.028.010/0001-05, com o valor total de R$ 20.000,00. Leia-se: para contratação direta da pessoa jurídica: Radio Carri FM Ltda-EPP, CNPJ: 21.028.010/0001-05, com o valor total de R$ 25.000,00. Informações: Gabinete da Prefeita.

Desterro/PB, 19 de março de 2015.

Rosângela de Fátima Leite
Prefeita

ESTADO DA PARAÍBA
PREFEITURA MUNICIPAL DE QUEIMADAS
AVISO DE LICITAÇÃO

MODALIDADE: PREGÃO PRESENCIAL Nº 015/2015
OBJETIVO: Contratação de Empresa para o fornecimento parcelado de peças veículos, para atender as necessidades da prefeitura municipal de Queimadas PB.
ABERTURA: 02/Abril/2015 às 10:00h. (horário de Brasília)
MODALIDADE: PREGÃO PRESENCIAL Nº 016/2015
OBJETIVO: Contratação de Empresa para prestação de serviço de manutenção preventiva e corretiva em veículos da prefeitura, para atender as necessidades da Prefeitura Municipal de Queimadas-PB.
ABERTURA: 02/Abril/2015 às 12:00h. (horário de Brasília)
MODALIDADE: PREGÃO PRESENCIAL Nº 017/2015
OBJETIVO: Contratação de empresa para locação carros pipas e de veículos, para atender as necessidades de todas as secretarias da Prefeitura Municipal de Queimadas-PB.
ABERTURA: 02/Abril/2015 às 08:00h. (horário de Brasília)
INFORMAÇÕES: Os interessados poderão obter o Edital na sala da CPL, na Prefeitura Municipal, situado à Rua João Barbosa da Silva, Nº 120, Bairro Centro – Queimadas - PB, nos dias úteis, no horário de 8h00 as 12h00. Informações pelo telefone 0(xx)83-3392-2276.

Queimadas - PB, 19 de Março de 2015.

Samantha Andrade Maia
Pregoeira

ESTADO DA PARAÍBA
PREFEITURA MUNICIPAL DE CABEDELO
AVISO DE LICITAÇÃO
PREGÃO PRESENCIAL Nº 00030/2015
AVISO DE ADIAMENTO

A Prefeitura Municipal de Cabedelo/PB, através da Comissão Permanente de Licitação, torna público aos interessados que por alterações no edital a licitação na modalidade Pregão Presencial 0030/2015, AQUISIÇÃO DE ABRIGOS PARA PARADAS DE ÔNIBUS, marcada para o dia 27/03/2015 às 09:00h, fica adiado até ulterior deliberação

Cabedelo – PB, 19 de março de 2015

SIMONE MEDEIROS BEZERRA – Pregoeiro Oficial

ESTADO DA PARAÍBA
PREFEITURA MUNICIPAL DE CABEDELO
AVISO DE ADIAMENTO
PREGÃO PRESENCIAL Nº 00043/2015

A Prefeitura Municipal de Cabedelo/PB, através da Comissão Permanente de Licitação,torna público aos interessados que a licitação na modalidade Pregão Presencial 00043/2015, cujo objeto é AQUISIÇÃO DE GÊNEROS ALIMENTICIOS (PÃES, BOLOS E SALGADOS), destinados a atender a Secretaria de Ação Social, marcada para o dia 02/04/2015às 09:00h, fica adiada para o dia 06/04/2015, às 11:00h. Maiores informações: no horário das 08:00 as 14:00 dos dias úteis, no endereço supracitado. Telefone: (083) 3250-3121. Email: licitacaocabedelo@yahoo.com.br Site: www.cabedelo.pb.gov.br. Link: Transparencia

Cabedelo - PB, 19 de março de 2015

SIMONE MEDEIROS BEZERRA - Pregoeiro Oficial

PREFEITURA MUNICIPAL DE JOÃO PESSOA
SECRETARIA DE SAÚDE
AVISO DE LICITAÇÃO

PROCESSO Nº 21.260/2014 – PREGÃO PRESENCIAL Nº 10.020/2015
DATA DE ABERTURA: 06/04/2015 - ÀS 09:00h.
OBJETO: SISTEMA DE REGISTRO DE PREÇOS PARA AQUISIÇÃO DE ACESSÓRIOS ORIGINAIS PARA EQUIPAMENTOS DAS MARCAS DIXTAL E OMNIMED DO INSTITUTO CÂNDIDA VARGAS.
A Secretaria de Saúde do Município de João Pessoa, através do Pregoeira Oficial, Sr. Chrystiano Madruga Navarro, torna público, para conhecimento dos interessados, que fará licitação na modalidade Pregão do tipo Presencial, sob o critério de menor preço por item. O Edital ficará à disposição dos interessados no prazo prescrito na legislação pertinente, na Sala da Comissão Setorial de Licitação, situada na Av. Júlia Freire, s/nº, Torre, João Pessoa–PB. Fonte de Recursos: AIH. SUPORTE LEGAL: Lei Federal nº 10.520/2002, Decretos Federais nºs. 3.555/2000 e 7.892/2013, Decretos Municipais nºs. 4.985/2003 e 7.884/2013, e, subsidiariamente, Lei nº 8.666/1993. Consultas com o Pregoeiro e a sua equipe de apoio no HORÁRIO ÚNICO de 08:00h às 12:00h., no telefone: 83. 3214-7937, ou pelo e-mail: cel.smsjp@gmail.com.

João Pessoa, 19 de Março de 2015.

Chrystiano Madruga Navarro
Pregoeiro / Presidente da CSL

PREFEITURA MUNICIPAL DE SAPÉ
AVISO DE RETIFICAÇÃO
PREGÃO PRESENCIAL Nº 00013/2015

A Comissão Permanente de Licitação da Prefeitura Municipal de Sapé informa aos interessados que fez a seguinte retificação no aviso de licitação do Pregão Presencial n.º 00013/2015 do Fundo Municipal de Saúde de Sapé: Onde se ler "31 de Dezembro de 2015", leia-se "31 de Março de 2015".

Sapé - PB, 19 de Março de 2015.

MARCELO DE SOUZA PEREIRA – Pregoeiro Oficial

AVISO DE LICITAÇÃO
PREGÃO PRESENCIAL Nº 004/2015

A PREFEITURA MUNICIPAL DE CARRAPATEIRA, vem por intermédio deste aviso, comunicar aos interessados a abertura do PREGÃO PRESENCIAL Nº 004/2015, no dia 01 de abril de 2015 às 09:00 horas, que tem como objetivo a contratação de empresa especializada para prestação de serviços de Contratação de empresa especializada para Consultoria em elaboração de Projetos, compreendendo: Manter atualizado o SICONV - Sistema de Convênios e, conforme descritos e especificados no ANEXO I - Termo de Referência. Os interessados poderão retirar o Edital na sede da PREFEITURA MUNICIPAL DE CARRAPATEIRA ou no Site.

CARRAPATEIRA - PB, 16 de Março de 2015

FRANCIHERMES PEDROZA DA SILVA
Pregoeiro(a) Oficial

PREFEITURA MUNICIPAL DE AREIA
AVISO DE LICITAÇÃO
PREGÃO PRESENCIAL Nº 00004/2015

Torna público que fará realizar através do Pregoeiro Oficial e Equipe de Apoio, sediada na Rua Epitácio Pessoa, S/N - Centro - Areia - PB, às 09:00 horas do dia 02 de Abril de 2015, licitação modalidade Pregão Presencial, do tipo menor preço, para: LOCAÇÃO DE VEÍCULOS. Recursos: previstos no orçamento vigente. Fundamento legal: Lei Federal nº 10.520/02 e Decreto Municipal nº 001/2008. Informações: no horário das 08:00 as 12:00 horas dos dias úteis, no endereço supracitado. Telefone: (083) 3362-2288.Email: cpl@areia.pb.gov.br

Areia - PB, 19 de Março de 2015.

ALEXANDRE GUTEMBERG DE ALBUQUERQUE RAMOS - Pregoeiro Oficial

AVISO DE LICITAÇÃO
PREGÃO PRESENCIAL Nº 00005/2015

Torna público que fará realizar através do Pregoeiro Oficial e Equipe de Apoio, sediada na Rua Epitácio Pessoa, S/N - Centro - Areia - PB, às 10:00 horas do dia 02 de Abril de 2015, licitação modalidade Pregão Presencial, do tipo menor preço, para: AQUISIÇÃO DIÁRIA DE MATERIAL DE CONSTRUÇÃO. Recursos: previstos no orçamento vigente. Fundamento legal: Lei Federal nº 10.520/02 e Decreto Municipal nº 001/2008. Informações: no horário das 08:00 as 12:00 horas dos dias úteis, no endereço supracitado.Telefone: (083) 3362-2288.Email: cpl@areia.pb.gov.br

Areia - PB, 19 de Março de 2015.

ALEXANDRE GUTEMBERG DE ALBUQUERQUE RAMOS - Pregoeiro Oficial

AVISO DE LICITAÇÃO
PREGÃO PRESENCIAL Nº 00007/2015

Torna público que fará realizar através do Pregoeiro Oficial e Equipe de Apoio, sediada na Rua Epitácio Pessoa, S/N - Centro - Areia - PB, às 11:00 horas do dia 02 de Abril de 2015, licitação modalidade Pregão Presencial, do tipo menor preço, para: CONFECÇÃO DE PRÓTESES. Recursos: previstos no orçamento vigente. Fundamento legal: Lei Federal nº 10.520/02 e Decreto Municipal nº 001/2008. Informações: no horário das 08:00 as 12:00 horas dos dias úteis, no endereço supracitado. Telefone: (083) 3362-2288.Email: cpl@areia.pb.gov.br

Areia - PB, 19 de Março de 2015.

ALEXANDRE GUTEMBERG DE ALBUQUERQUE RAMOS - Pregoeiro Oficial

ESTADO DA PARAÍBA
PREFEITURA MUNICIPAL DE RIACHÃO
EXTRATO DE CONTRATOS

OBJETO: AQUISIÇÃO DE GÊNEROS ALIMENTÍCIOS, DESTINADOS A ATENDER AS NECESSIDADES DA SECRETARIA DE EDUCAÇÃO E CULTURA DO MUNICÍPIO DE RIACHÃO/PB. FUNDAMENTO LEGAL: Pregão Presencial nº 00007/2015. DOTAÇÃO: ORÇAMENTO DE 2015 - RECURSOS PRÓPRIOS DO MUNICÍPIO/RECURSOS FEDERAIS/FUNDEB 40%/PNAE/ E OUTROS. 02.06 - SECRETARIA DE EDUCAÇÃO E CULTURA:12.306.2002.2013/12.361.2008.2015/12.361.2008.2016/12.366.2006.2024/13.392.2017.2026 - ELEMENTO DE DESPESAS: 3.3.90.30.00 - MATERIAL DE CONSUMO. VIGÊNCIA: até o final do exercício financeiro de 2015. PARTES CONTRATANTES: Prefeitura Municipal de Riachão e: CT Nº 00028/2015 - 19.03.15 - FRANCISCO A PEREIRA JUNIOR - ME - R$ 278.140,30. CT Nº 00029/2015 - 19.03.15 - MAYER & GUIMARAES LTDA - ME - R$ 2.820,00.

ESTADO DA PARAÍBA
PREFEITURA MUNICIPAL DE RIACHÃO
EXTRATO DE CONTRATO

OBJETO: AQUISIÇÃO DE GÊNEROS ALIMENTÍCIOS, DESTINADOS A ATENDER AS NECESSIDADES DA SECRETARIA DE AÇÃO SOCIAL DO MUNICÍPIO DE RIACHÃO/PB. FUNDAMENTO LEGAL: Pregão Presencial nº 00008/2015. DOTAÇÃO: ORÇAMENTO DE 2015 - RECURSOS PRÓPRIOS DO MUNICÍPIO/RECURSOS FEDERAIS/FUNDO MUNICIPAL DE AÇÃO SOCIAL/PETI/PROJOVEM/CENTRO DE CONVIVÊNCIA DO IDOSO/CRAS/ IDG SUAS/ IDG BOLSA FAMÍLIA E OUTROS. 02.08 - SECRETARIA DE AÇÃO SOCIAL - FUNDO MUNICIPAL DE ASSISTÊNCIA SOCIAL: 08.244.2014.2075/08.244.2014.2076/08.244.2014.2077/08.244.2014.2078 - ELEMENTO DE DESPESAS: 3.3.90.30.00 - MATERIAL DE CONSUMO. VIGÊNCIA: até o final do exercício financeiro de 2015. PARTES CONTRATANTES: Prefeitura Municipal de Riachão e: CT Nº 00030/2015 - 19.03.15 - FRANCISCO A PEREIRA JUNIOR - ME - R$ 17.725,30.

ESTADO DA PARAÍBA
PREFEITURA MUNICIPAL DE RIACHÃO
EXTRATO DE CONTRATO

OBJETO: AQUISIÇÃO DE MATERIAL DE LIMPEZA, HIGIENE, DESCARTÁVEIS E OUTROS, DESTINADOS A ATENDER AS NECESSIDADES DAS SECRETARIAS MUNICIPAIS DE RIACHÃO/PB. FUNDAMENTO LEGAL: Pregão Presencial nº 00010/2015. DOTAÇÃO: ORÇAMENTO DE 2015 - RECURSOS PRÓPRIOS DO MUNICÍPIO/ RECURSOS FEDERAIS/FUNDEB 40%/MDE/FUNDO MUNICIPAL DE SAÚDE/ FUNDO MUNICIPAL DE AÇÃO SOCIAL/EJA/PETI/PROJOVEM/CRAS/IGD SUAS/IGD BOLSA FAMILIA E OUTROS. 02.02 - SECRETARIA DE ADMINISTRAÇÃO E PLANEJAMENTO: 04.122.1002.2003 ELEMENTO DE DESPESAS: 3.3.90.30.00 - MATERIAL DE CONSUMO. 02.05 - SECRETARIA DE AGRICULTURA: 20.606.2009.2011 - ELEMENTO DE DESPESAS: 3.3.90.30.00 - MATERIAL DE CONSUMO. 02.06 - SECRETARIA DE EDUCAÇÃOECULTURA: 12.361.2008.2015/12.361.2008.2016/12.361.2008.2018/12.366.2006.2024/13.392.2017.2026 - ELEMENTO DE DESPESAS: 3.3.90.30.00 - MATERIAL DE CONSUMO. 02.07 - SECRETARIA DE SAÚDE E SANEAMENTO:10.301.2005.2027/10.301.2005.2067/10.301.2005.2070 - ELEMENTO DE DESPESAS: 3.3.90.30.00 - MATERIAL DE CONSUMO. 02.08: SECRETARIA DE AÇÃO SOCIAL: 08.244.2014.2039/08.244.2014.2075/08.244.2014.2076/08.244.2014.2077/08.244.2014.2078 - ELEMENTO DE DESPESAS: 3.3.90.30.00 - MATERIAL DE CONSUMO. 02.09: SECRETARIA DE DESENVOLVIMENTO MUNICIPAL: 15.452.1002.2041 - ELEMENTO DE DESPESAS: 3.3.90.30.00 - MATERIAL DE CONSUMO. 02.11: SECRETARIA DE JUVENTUDE, ESPORTE E LAZER: 27.812.2015.2045 - ELEMENTO DE DESPESAS: 3.3.90.30.00 - MATERIAL DE CONSUMO. VIGÊNCIA: até o final do exercício financeiro de 2015. PARTES CONTRATANTES: Prefeitura Municipal de Riachão e: CT Nº 00031/2015 - 19.03.15 - CAVALCANTE & CIA LTDA - ME - R$ 92.290,10

ESTADO DA PARAÍBA
PREFEITURA MUNICIPAL DE RIACHÃO
EXTRATO DE CONTRATO

OBJETO: Contratação de empresa para Prestação de Serviços de Consultoria e Assessoria Técnica Especializada, destinada ao Setor de Licitações do Município de Riachão/PB. FUNDAMENTO LEGAL: Pregão Presencial nº 00011/2015. DOTAÇÃO: ORÇAMENTO DE 2015 - RECURSOS PRÓPRIOS DO MUNICÍPIO - 02.02 - SECRETARIA DE ADMINISTRAÇÃO E PLANEJAMENTO: 04.122.1002.2003 - ELEMENTO DE DESPESA: 3.3.90.39.00 - 0UTROS SERVIÇOS DE TERCEIROS - PESSOA JURÍDICA. VIGÊNCIA: 1 (um) ano. PARTES CONTRATANTES: Prefeitura Municipal de Riachão e: CT Nº 00032/2015 - 19.03.15 - QUALITY SERVICES - CONSULTORIA, ASSESSORIA E SERVIÇOS LTDA - R$ 19.800,00.

ESTADO DA PARAÍBA
FUNDO MUNICIPAL DE SAÚDE DE ALAGOA GRANDE
AVISO DE CANCELAMENTO DE LICITAÇÃO - PREGÃO PRESENCIAL Nº 10005/2015

A Pregoeira Oficial do Fundo Municipal de Saúde de Alagoa Grande, torna público para conhecimento dos interessados, o CANCELAMENTO da licitação modalidade Pregão Presencial nº 10005/2015, do tipo menor preço, para: Locação de veículo tipo utilitário, ano e modelo a partir de 2012, motor a partir de 1.6. - Secretaria de Saúde, por razões de interesse público. Assim sendo, será publicado nova licitação oportunamente divulgado através da imprensa oficial.

Alagoa Grande - PB, 19 de Março de 2015

FLÁVIA MEIRELLES ALVES DE ARAÚJO GONÇALVES
Pregoeira Oficial

ESTADO DA PARAÍBA
PREFEITURA MUNICIPAL DE RIACHÃO
HOMOLOGAÇÃO - PREGÃO PRESENCIAL Nº 00007/2015

Nos termos do relatório final apresentado pelo Pregoeiro Oficial e observado parecer da Assessoria Jurídica, referente ao Pregão Presencial nº 00007/2015, que objetiva: AQUISIÇÃO DE GÊNEROS ALIMENTÍCIOS, DESTINADOS A ATENDER AS NECESSIDADES DA SECRETARIA DE EDUCAÇÃO E CULTURA DO MUNICÍPIO DE RIACHÃO/PB; HOMOLOGO o correspondente procedimento licitatório em favor de: FRANCISCO A PEREIRA JUNIOR - ME - R$ 278.140,30; MAYER & GUIMARAES LTDA - ME - R$ 2.820,00.

Riachão - PB, 19 de Março de 2015.

FÁBIO MOURA DE MOURA
Prefeito

ESTADO DA PARAÍBA
PREFEITURA MUNICIPAL DE RIACHÃO
HOMOLOGAÇÃO - PREGÃO PRESENCIAL Nº 00008/2015

Nos termos do relatório final apresentado pelo Pregoeiro Oficial e observado parecer da Assessoria Jurídica, referente ao Pregão Presencial nº 00008/2015, que objetiva: AQUISIÇÃO DE GÊNEROS ALIMENTÍCIOS, DESTINADOS A ATENDER AS NECESSIDADES DA SECRETARIA DE AÇÃO SOCIAL DO MUNICÍPIO DE RIACHÃO/PB; HOMOLOGO o correspondente procedimento licitatório em favor de: FRANCISCO A PEREIRA JUNIOR - ME - R$ 17.725,30.

Riachão - PB, 19 de Março de 2015.

FÁBIO MOURA DE MOURA
Prefeito

PREFEITURA MUNICIPAL DE MONTE HOREBE
EXTRATO DE CONTRATO
17 de Março de 2015

PROCESSO Nº 025/2015
PREGÃO PRESENCIAL Nº. 025/2015
INSTRUMENTO: Contratação de empresa, para prestação de serviços de consultoria em Recursos Humanos e Individualização do FGTS para este município.
PARTES: PREFEITURA MUNICIPAL DE MONTE HOREBE, Estado da Paraíba E,
DANTAS CONSULTORIA E TECNOLOGIA DA INFORMACAO LTDA.
OBJETO: Contratação de empresa, para prestação de serviços de consultoria em Recursos Humanos e Individualização do FGTS para este município, subordinados a SECRETARIA MUNICIPAL DE ADMINISTRACAO E FAZENDA
RECURSOS: Importa o presente instrumento no valor global da licitação de R$ 13.000,00(Treze Mil Reais), correndo a despesa à seguinte Função Programática 3.3.90.39 -OUTROS SERVIÇOS DE TERCEIROS - PESSOAS JURÍDICAS
VIGÊNCIA : A partir da data de assinatura, até 31/12/2015
SIGNATÁRIOS

CLAUDIA APARECIDA DIAS -Pela Prefeitura Municipal de Monte Horebe, PB
DANTAS CONSULTORIA E TECNOLOGIA DA INFORMACAO LTDA - Pela Contratada

---

PREFEITURA MUNICIPAL DE MONTE HOREBE
HOMOLOGAÇÃO

Com base nas informações constantes no Processo Licitatório de nº 18/2015, referente a Licitação (tipo menor preço), na modalidade PREGÃO PRESENCIAL de nº 018/2015 de 09 de Fevereiro de 2015, com abertura para 05 de Março de 2015, às 09:00 horas, na sala de reunião da Prefeitura Municipal de Monte Horebe, mais precisamente à RUA PEDRO GONDIN, 220, CENTRO - MONTE HOREBE, Estado da Paraíba,e considerando que foram observados todos os prazos recursais (ou vez que foi expressamente consignada em ata a desistência legais dos licitantes), nos termos do Art. 43, inciso VI, da Lei nº 8.666/93.

HOMOLOGO: O procedimento licitatório, em consequência, fica convocado a Empresa: ANTONIO LUCENA & CIA. LTDA., inscrita no CNPJ/MF n.º 08.290.538/0001-90, e INSC. EST. nº. 16.001.073-0, estabelecida à Rua Epitácio Pessoa ,S/N - Centro, Bonito de Santa Fe, Estado da Paraíba, cujo valor da proposta é de R$ 862.500,00 (Oitocentos e Sessenta e Dois Mil, Quinhentos Reais); para tomar conhecimento da nota do empenho ou assinatura do contrato, nos termos do Art. 64, Caput do citado diploma legal, sob as penalidades da Lei.

MONTE HOREBE - PB, 17 de Março de 2015.

CLAUDIA APARECIDA DIAS
Prefeito(a) Constitucional

PREFEITURA MUNICIPAL DE MONTE HOREBE
HOMOLOGAÇÃO

Com base nas informações constantes no Processo Licitatório de nº 19/2015, referente a Licitação (tipo menor preço), na modalidade PREGÃO PRESENCIAL de nº 019/2015 de 09 de Fevereiro de 2015, com abertura para 05 de Março de 2015, às 09:30 horas, na sala de reunião da Prefeitura Municipal de Monte Horebe, mais precisamente à RUA PEDRO GONDIN, 220, CENTRO - MONTE HOREBE, Estado da Paraíba,e considerando que foram observados todos os prazos recursais (ou vez que foi expressamente consignada em ata a desistência legais dos licitantes), nos termos do Art. 43, inciso VI, da Lei nº 8.666/93.

HOMOLOGO: O procedimento licitatório, em consequência, fica(m) convocado a(s) Empresa(s): GALVAO MAGAZINE LTDA-ME., inscrita no CNPJ/MF n.º 09.605.345/0001-43, e INSC. EST. nº. 16.156.798-3, estabelecida à Rua Regina Correia de Souza, S/N - Jardim Adalgiza, Cajazeiras, Estado da Paraíba, cujo valor da proposta é de R$ 262.460,25 (Duzentos e Sessenta e Dois Mil, Quatrocentos e Sessenta Reais e Vinte e Cinco Centavos); para tomar conhecimento da nota do empenho ou assinatura do contrato, nos termos do Art. 64, Caput do citado diploma legal, sob as penalidades da Lei.

MONTE HOREBE - PB, 17 de Março de 2015

CLAUDIA APARECIDA DIAS
Prefeito(a) Constitucional

PREFEITURA MUNICIPAL DE MONTE HOREBE
HOMOLOGAÇÃO

Com base nas informações constantes no Processo Licitatório de nº 020/2015, referente a Licitação (tipo menor preço), na modalidade PREGÃO PRESENCIAL de nº 020/2015 de 09 de Fevereiro de 2015, com abertura para 05 de Março de 2015, às 10:00 horas, na sala de reunião da Prefeitura Municipal de Monte Horebe, mais precisamente à RUA PEDRO GONDIN, 220, CENTRO - MONTE HOREBE, Estado da Paraíba,e considerando que foram observados todos os prazos recursais (ou vez que foi expressamente consignada em ata a desistência legais dos licitantes), nos termos do Art. 43, inciso VI, da Lei nº 8.666/93.

HOMOLOGO: O procedimento licitatório, em consequência, fica(m) convocado a(s) Empresa(s): LUZIA DE AQUINO FERREIRA, inscrita no CNPJ/MF n.º 00.198.693/0001-79, e INSC. EST. nº. 16.105.434-0, estabelecida à Rua Joao Rodrigues Alves ,36 - Centro, Cajazeiras, Estado da Paraíba, cujo valor da proposta é de R$ 165.600,00 (Cento e Sessenta e Cinco Mil, Seiscentos Reais); para tomar conhecimento da nota do empenho ou assinatura do contrato, nos termos do Art. 64, Caput do citado diploma legal, sob as penalidades da Lei.

MONTE HOREBE - PB, 17 de Março de 2015

CLAUDIA APARECIDA DIAS
Prefeito(a) Constitucional

PREFEITURA MUNICIPAL DE MONTE HOREBE
HOMOLOGAÇÃO

Com base nas informações constantes no Processo Licitatório de nº 021/2015, referente a Licitação (tipo menor preço), na modalidade PREGÃO PRESENCIAL de nº 021/2015 de 09 de Fevereiro de 2015, com abertura para 05 de Março de 2015, às 10:30 horas, na sala de reunião da Prefeitura Municipal de Monte Horebe, mais precisamente à RUA PEDRO GONDIN, 220, CENTRO - MONTE HOREBE, Estado da Paraíba,e considerando que foram observados todos os prazos recursais (ou vez que foi expressamente consignada em ata a desistência legais dos licitantes), nos termos do Art. 43, inciso VI, da Lei nº 8.666/93.

HOMOLOGO: O procedimento licitatório, em consequência, fica(m) convocado a(s) Empresa(s): IVANEIDE DA CONCEICAO DE SOUSA, inscrita no CNPJ/MF n.º 054.495.654-02, e RG nº. 2.053.311 SSP PB, estabelecida à RuaPedro Gondim ,S/N - Centro, Monte Horebe, Estado da Paraíba , cujo valor da proposta é de R$ 74.000,00(Setenta e Quatro Mil Reais); para tomar conhecimento da nota do empenho ou assinatura do contrato, nos termos do Art. 64, Caput do citado diploma legal, sob as penalidades da Lei.

MONTE HOREBE - PB, 17 de Março de 2015

CLAUDIA APARECIDA DIAS
Prefeito(a) Constitucional

PREFEITURA MUNICIPAL DE MONTE HOREBE
HOMOLOGAÇÃO

Com base nas informações constantes no Processo Licitatório de nº 022/2015, referente a Licitação (tipo menor preço), na modalidade PREGÃO PRESENCIAL de nº 022/2015 de 09 de Fevereiro de 2015, com abertura para 05 de Março de 2015, às 11:00 horas, na sala de reunião da Prefeitura Municipal de Monte Horebe, mais precisamente à RUA PEDRO GONDIN, 220, CENTRO - MONTE HOREBE, Estado da Paraíba, e considerando que foram observados todos os prazos recursais (ou vez que foi expressamente consignada em ata a desistência legais dos licitantes), nos termos do Art. 43, inciso VI, da Lei nº 8.666/93.

HOMOLOGO: O procedimento licitatório, em conseqüência, fica(m) convocado a(s) Empresa(s): CLEONACIO GOMES FEITOSA, inscrita no CNPJ/MF n.º 03.351.997/0001-12, e INSC. EST. nº. 16.124.891-8, estabelecida à Rua Sebastiao Bandeira de Melo ,99 - Centro, Cajazeiras, Estado da Paraíba, cujo valor da proposta é de R$ 50.870,00(Cinquenta Mil, Oitocentos e Setenta Reais); para tomar conhecimento da nota do empenho ou assinatura do contrato, nos termos do Art. 64, Caput do citado diploma legal, sob as penalidades da Lei.

MONTE HOREBE - PB, 17 de Março de 2015

CLAUDIA APARECIDA DIAS
Prefeito(a) Constitucional

PREFEITURA MUNICIPAL DE MONTE HOREBE
HOMOLOGAÇÃO

Com base nas informações constantes no Processo Licitatório de nº 023/2015, referente a Licitação (tipo menor preço), na modalidade PREGÃO PRESENCIAL de nº 023/2015 de 05 de Fevereiro de 2015, com abertura para 05 de Março de 2015, às 11:30 horas, na sala de reunião da Prefeitura Municipal de Monte Horebe, mais precisamente à RUA PEDRO GONDIN, 220, CENTRO - MONTE HOREBE, Estado da Paraíba, e considerando que foram observados todos os prazos recursais (ou vez que foi expressamente consignada em ata a desistência legais dos licitantes), nos termos do Art. 43, inciso VI, da Lei nº 8.666/93.

HOMOLOGO: O procedimento licitatório, em conseqüência, fica(m) convocado a(s) Empresa(s): MARIA DO SOCORRO FERREIRA DE OLIVEIRA -ME, inscrita no CNPJ/MF n.º 11.927.173/0001-76, estabelecida à Rua Juvêncio Andrade, 302 - Centro, São Jose de Piranhas, Estado da Paraíba, cujo valor da proposta é de R$ 90.955,00 (Noventa Mil, Novecentos e Cinquenta e Cinco Reais); para tomar conhecimento da nota do empenho ou assinatura do contrato, nos termos do Art. 64, Caput do citado diploma legal, sob as penalidades da Lei.

MONTE HOREBE - PB, 17 de Março de 2015

CLAUDIA APARECIDA DIAS
Prefeito(a) Constitucional

PREFEITURA MUNICIPAL DE MONTE HOREBE
HOMOLOGAÇÃO

Com base nas informações constantes no Processo Licitatório de nº 024/2015, referente a Licitação (tipo menor preço), na modalidade PREGÃO PRESENCIAL de nº 024/2015 de 09 de Fevereiro de 2015, com abertura para 05 de Março de 2015, às 12:00 horas, na sala de reunião da Prefeitura Municipal de Monte Horebe, mais precisamente à RUA PEDRO GONDIN, 220, CENTRO - MONTE HOREBE, Estado da Paraíba, e considerando que foram observados todos os prazos recursais (ou vez que foi expressamente consignada em ata a desistência legais dos licitantes), nos termos do Art. 43, inciso VI, da Lei nº 8.666/93.

HOMOLOGO: O procedimento licitatório, em conseqüência, fica(m) convocado a(s) Empresa(s): GIVALDA ROBERTO DE ALBUQUERQUE GOMES, inscrita no CNPJ/MF n.º 10.293.888/0001-51, e INSC. EST. nº. 16.157.911-6, estabelecida à Av. Presidente Joao Pessoa,01 - Centro, Cajazeiras, Estado da Paraíba, cujo valor da proposta é de R$ 123.195,00 (Cento e Vinte e Três Mil, Cento e Noventa e Cinco Reais); para tomar conhecimento da nota do empenho ou assinatura do contrato, nos termos do Art. 64, Caput do citado diploma legal, sob as penalidades da Lei.

MONTE HOREBE - PB, 17 de Março de 2015

CLAUDIA APARECIDA DIAS
Prefeito(a) Constitucional

PREFEITURA MUNICIPAL DE MONTE HOREBE
HOMOLOGAÇÃO

Com base nas informações constantes no Processo Licitatório de nº 025/2015, referente a Licitação (tipo menor preço), na modalidade PREGÃO PRESENCIAL de nº 025/2015 de 09 de Fevereiro de 2015, com abertura para 06 de Março de 2015, às 09:00 horas, na sala de reunião da Prefeitura Municipal de Monte Horebe, mais precisamente à RUA PEDRO GONDIN, 220, CENTRO - MONTE HOREBE, Estado da Paraíba, e considerando que foram observados todos os prazos recursais (ou vez que foi expressamente consignada em ata a desistência legais dos licitantes), nos termos do Art. 43, inciso VI, da Lei nº 8.666/93.

HOMOLOGO: O procedimento licitatório, em conseqüência, fica(m) convocado a(s) Empresa(s): DANTAS CONSULTORIA E TECNOLOGIA DA INFORMACAO LTDA., inscrita no CNPJ/MF n.º 12.510.313/0001-79, estabelecida à Rua Silvino Mangueira, S/N - Centro, Santana de Mangueira, Estado da Paraíba, cujo valor da proposta é de R$ 13.000,00(Treze Mil Reais); para tomar conhecimento da nota do empenho ou assinatura do contrato, nos termos do Art. 64, Caput do citado diploma legal, sob as penalidades da Lei.

MONTE HOREBE - PB, 17 de Março de 2015

CLAUDIA APARECIDA DIAS
Prefeito(a) Constitucional

ESTADO DA PARAÍBA
FUNDO MUNICIPAL DE SAÚDE DE CAJAZEIRAS
HOMOLOGAÇÃO - PREGÃO PRESENCIAL Nº 60019/2015

Nos termos do relatório final apresentado pela Pregoeira Oficial e observado parecer da Assessoria Jurídica, referente ao Pregão Presencial nº 60019/2015, que objetiva: CONTRATAÇÃO DE EMPRESA PARA OS SERVIÇOS DE CONTROLE DE ANIMAIS (EQUINOS,CÃES E GATOS) NAS VIAS URBANAS E RURAIS; HOMOLOGO o correspondente procedimento licitatório em favor de: ELIEZIO CELERINO DE SOUSA 21973210487 - R$ 90.900,00.

Cajazeiras - PB, 19 de Março de 2015

HENRY WITCHAEL DANTAS MOREIRA - Secretário

ESTADO DA PARAÍBA
FUNDO MUNICIPAL DE SAÚDE DE CAJAZEIRAS
EXTRATO DE CONTRATO

OBJETO: CONTRATAÇÃO DE EMPRESA PARA OS SERVIÇOS DE CONTROLE DE ANIMAIS (EQUINOS,CÃES E GATOS) NAS VIAS URBANAS E RURAIS.
FUNDAMENTO LEGAL: Pregão Presencial nº 60019/2015.
DOTAÇÃO: 02.100 - SECRETARIA MUNICIPAL DE SAUDE 10.301.2009.2043 - MANUTENÇÃO DA SECRETARIA DE SAUDE 33.90.39 - OUTROS SERVIÇOS DE TERCEIROS - PESSOA JURÍDICA 008 - FUS 02.130 - FUNDO MUNICIPAL DE SAÚDE 10.304.1016.2055 - MANUTENÇÃO DAS AÇÕES ESTRUTURANTES DE V. SANITARIA 33.90.39 - OUTROS SERVIÇOS DE TERCEIROS - PESSOA JURÍDICA 008 - FUS 003 - SUS
VIGÊNCIA: até o final do exercício financeiro de 2015
PARTES CONTRATANTES: Fundo Municipal de Saúde de Cajazeiras e:
CT Nº 60042/2015 - 19.03.15 - ELIEZIO CELERINO DE SOUSA 21973210487 - R$ 90.900,00

A PREFEITURA MUNICIPAL DE SOLÂNEA – CNPJ Nº 08.787.236/0001-21, Torna público que a SUDEMA – Superintendência de Administração do Meio Ambiente, emitiu a Licença de Instalação nº 441/2015 em João Pessoa, 13 de março de 2015 – Prazo: 292 dias. Para a atividade de: Pavimentação e drenagem nas ruas: ALAIDE SILVA; JOÃO MARCELINO E PADRE PINTO. Município: SOLÂNEA – UF: PB. Processo: 2015-001538/TEC/LI-3904.

PREFEITURA MUNICIPAL DE MÃE D´ÁGUA
AVISO DE LICITAÇÃO
PREGÃO PRESENCIAL nº 010/2015

OBJETO: Aquisição parcelada de medicamentos diversos, destinados as atividades da Secretaria da Saúde do município. DATA E LOCAL: 08 de Abril de 2015, ás 08:30 horas, na sala da CPL. INFORMAÇÕES: Os interessados poderão obter o Edital na Rua Luiz Furtado de Figueiredo, 48, centro, – Prédio da Prefeitura Municipal de MÃE D ÁGUA - Estado da Paraíba, na sala Comissão Permanente de Licitação, em todos os dias úteis, no horário de 8:00 as 12:00 hs, Informações pelo telefone 0(xx)83-3428-1000

MÃE D ÁGUA - PB, 19 de Março de 2015.

Silvania Soares da Silva
Pregoeira/PMMD

PREFEITURA MUNICIPAL DE MÃE DÁGUA
AVISO DE LICITAÇÃO
PREGÃO PRESENCIAL nº 011/2015

OBJETIVO: Contratação de assessoria e consultoria na área da saúde na parte administrativa dos seguintes serviços ;assessoria junto ao Município, com acompanhamento de todos os programas do sistema único de saúde-SUS, Bem como aplicação correta dos recursos da Saúde, conforme especificações constantes no Termo de Referência Anexo I deste Edital. ABERTURA: 09 de Abril de 2015 ás 08:30:00, informações: Os interessados poderão obter o Edital na Rua Luiz Furtado de Figueiredo, 48, centro, – Prédio da Prefeitura Municipal de MÃE D´ÁGUA- Estado da Paraíba, na sala Comissão Permanente de Licitação, em todos os dias úteis, no horário de 8:00 as 12:00 hs, Informações pelo telefone 0(xx)83-3428-1000

MÃE D ÁGUA - PB, 19 de Março de 2015.

Silvania Soares da Silva
Pregoeira/PMMD

PREFEITURA MUNICIPAL DE MÃE DÁGUA
AVISO DE LICITAÇÃO
PREGÃO PRESENCIAL nº 012/2015

OBJETIVO: Aquisição parcelada de peças para veículos a serviço do município, conforme especificações constantes no Termo de Referência Anexo I deste Edital. ABERTURA: 09 de Abril de 2015 ás 10:00:00, informações: Os interessados poderão obter o Edital na Rua Luiz Furtado de Figueiredo, 48, centro, – Prédio da Prefeitura Municipal de MÃE D´ÁGUA- Estado da Paraíba, na sala Comissão Permanente de Licitação, em todos os dias úteis, no horário de 8:00 as 12:00 hs, Informações pelo telefone 0(xx)83-3428-1000

MÃE D ÁGUA - PB, 19 de Março de 2015.

Silvania Soares da Silva
Pregoeira/PMMD

PREFEITURA MUNICIPAL DE MÃE DÁGUA
AVISO DE LICITAÇÃO
PREGÃO PRESENCIAL nº 013/2015

OBJETIVO: Contratação de serviços de locação de veículos tipo passeio, utilitários destinados as atividades do município, ante as condições estabelecidas no anexo I e Edital. ABERTURA: 09 de Abril de 2015 ás 13:30:00, informações: Os interessados poderão obter o Edital na Rua Luiz Furtado de Figueiredo, 48, centro, – Prédio da Prefeitura Municipal de MÃE D´ÁGUA- Estado da Paraíba, na sala Comissão Permanente de Licitação, em todos os dias úteis, no horário de 8:00 as 12:00 hs, Informações pelo telefone 0(xx)83-3428-1000

MÃE D ÁGUA - PB, 19 de Março de 2015.

Silvania Soares da Silva
Pregoeira/PMMD

ESTADO DA PARAÍBA
FUNDO MUNICIPAL DE SAÚDE DE MARCAÇÃO
AVISO DE LICITAÇÃO
PREGÃO PRESENCIAL Nº 00014/2015

Torna público que fará realizar através do Pregoeiro Oficial e Equipe de Apoio, sediada na Rua Manoel Benevonuto do Prado, 257 - Centro - Marcação - PB, às 10:00 horas do dia 01 de Abril de 2015, licitação modalidade Pregão Presencial, do tipo menor preço, para: Aquisição de Peças de Veículos diversos, destinado ao fundo de Saúde deste Município. Recursos: previstos no orçamento vigente. Fundamento legal: Lei Federal nº 10.520/02 e Decreto Municipal nº 0013/2007. Informações: no horário das 08:00 as 12:00 horas dos dias úteis, no endereço supracitado.

Telefone: (083) 3625-1111.

Email: lfluanfabricio@gmail.com

Marcação - PB, 20 de Março de 2015

LUAN FABRICIO PEREIRA DE OLIVEIRA - Pregoeiro Oficial

ESTADO DA PARAÍBA
PREFEITURA MUNICIPAL DE MARCAÇÃO
AVISO DE LICITAÇÃO
TOMADA DE PREÇOS Nº 00002/2015

Torna público que fará realizar através da Comissão Permanente de Licitação, sediada na Rua Manoel Benevonuto do Prado, 257 - Centro - Marcação - PB, às 10:00 horas do dia 06 de Abril de 2015, licitação modalidade Tomada de Preços, do tipo menor preço, para: Aquisição de peças para veículos diversos destinados as secretarias deste município. Recursos: previstos no orçamento vigente. Fundamento legal: Lei Federal nº 8.666/93 e suas alterações posteriores. Informações: no horário das 08:00 as 12:00 horas dos dias úteis, no endereço supracitado.

Telefone: (083) 36251111.

Email: LFLUANFABRICIO@GMAIL.COM

Marcação - PB, 20 de Março de 2015

LUAN FABRICIO PEREIRA DE OLIVEIRA - Presidente da Comissão

ESTADO DA PARAIBA
PREFEITURA MUNICIPAL DE SAPE
AVISO DE LICITAÇÃO
TOMADA DE PREÇOS Nº 00002/2015

Torna público que fará realizar através da Comissão Permanente de Licitação, sediada na Rua Orcine Fernandes, S/Nº - Centro - Sapé - PB, às 09:00 horas do dia 09 de Abril de 2015, licitação modalidade Tomada de Preços, do tipo menor preço, para: Execução dos serviços de pavimentação e drenagem em diversas ruas, deste Município. Recursos: previstos no orçamento vigente. Fundamento legal: Lei Federal nº 8.666/93 e suas alterações posteriores. Informações: no horário das 08:00 as 12:00 horas dos dias úteis, no endereço supracitado.

Telefone: (83) 8146-1430.

Email: cplsape1@gmail.com

Sapé - PB, 18 de Março de 2015

MARCELO DE SOUZA PEREIRA - Presidente da Comissão

ESTADO DA PARAIBA
PREFEITURA MUNICIPAL DE SAPE
AVISO DE LICITAÇÃO
PREGÃO PRESENCIAL Nº 00012/2015

Torna público que fará realizar através do Pregoeiro Oficial e Equipe de Apoio, sediada na Rua Orcine Fernandes, S/Nº - Centro - Sapé - PB, às 10:00 horas do dia 01 de Abril de 2015, licitação modalidade Pregão Presencial, do tipo menor preço, para: Execução dos serviços de transporte de estudantes, com a utilização de veículo apropriado. Recursos: previstos no orçamento vigente. Fundamento legal: Lei Federal nº 10.520/02 e Decreto Municipal nº 2051/2005. Informações: no horário das 08:00 as 12:00 horas dos dias úteis, no endereço supracitado.

Telefone: (83) 8146-1430.

Email: cplsape1@gmail.com

Sapé - PB, 18 de Março de 2015

MARCELO DE SOUZA PEREIRA - Pregoeiro Oficial

PREFEITURA MUNICIPAL DE JOÃO PESSOA
SECRETARIA DO PLANEJAMENTO
TERMO DE HOMOLOGAÇÃO

TOMADA DE PREÇOS N° 33002/2015

HOMOLOGO a licitação na modalidade Tomada de Preços nº 33002/2015, Processo Nº 2014/133377, destinada a "SELEÇÃO DE EMPRESA ESPECIALIZADA NA ÁREA DE ENGENHARIA E ARQUITETURA PARA A ELABORAÇÃO DE PROJETOS EXECUTIVOS PARA A RELOCAÇÃO DA COMUNIDADE DO RIACHINHO, BAIRRO TREZE DE MAIO EM JOÃO PESSOA - PB.", a qual culminou como DESERTA, conforme demonstra o relatório da Comissão Especial de Licitação da SEPLAN e Parecer da Assessoria Jurídica da SEPLAN.

João Pessoa, 18 de março de 2015

Zennedy Bezerra
Secretário de Planejamento

PREFEITURA MUNICIPAL DE JOÃO PESSOA
SECRETARIA DE PLANEJAMENTO

A Prefeitura Municipal de João Pessoa/SEPLAN – CNPJ/CPF: Nº 08.778.326/0001-56,

torna público que requereu a SEMAM – Secretaria Municipal de Meio Ambiente, Licença de Instalação para a Construção do Centro de Iniciação ao Esporte - CIE, no Bairro de Paratibe, no Município de João Pessoa - PB.

PREFEITURA MUNICIPAL DE ALAGOINHA/PB
AVISO DE LICITAÇÃO - PREGÃO PRESENCIAL Nº 12.2015

Torna público que fará realizar através do Pregoeiro Oficial e Equipe de Apoio, sediada na Rua Dr. João Pequeno, 39 - Centro - Alagoinha - PB, às 08h30min, do dia 06.04.2015, licitação modalidade Pregão Presencial, do tipo menor preço, para contratação de empresa do ramo pertinente "Física ou Jurídica" cujo objetivo é a execução dos serviços de elaboração de Dados Cadastrais dos Servidores, da folha de Pagamento, incluindo emissões dos relatórios gerenciais da FOLHA, RAIS, DCTF e DIRF, junto à Edilidade, pelo período de 12 (doze) meses. Fundamento legal: Lei Federal nº 10.520/02 e Decreto Municipal nº 36/2010. Informações: no horário das 08h00min as 12h00min, dos dias úteis, no endereço supracitado.

Alagoinha - PB, 19 de Março de 2015.

MAX VICTOR DO NASCIMENTO FREITAS - Pregoeiro Oficial

ESTADO DA PARAÍBA
PREFEITURA MUNICIPAL DE PREFEITURA DE RIO TINTO
FUNDO DE SAÚDE
AVISO DE ADIAMENTO DE LICITAÇÃO
PREGÃO PRESENCIAL Nº 00015/2015

O Pregoeiro Oficial comunica o adiamento do Pregão Presencial n.°00015/2015, que objetiva a: Aquisição de medicamentos diversos, destinados a Secretaria de Saúde deste município, do dia 23 de Março de 2015, para o dia 25 de Março de 2015, no mesmo horário e local.

Telefone: (083) 32912221.

Rio Tinto - PB, 10 de Março de 2015

Josenildo Silva de Oliveira - Pregoeiro Oficial

ESTADO DA PARAÍBA
PREFEITURA MUNICIPAL DE ESPERANÇA
AVISO DE LICITAÇÃO FRACASSADA
PREGÃO PRESENCIAL Nº 00013/2015

Torna público através do Pregoeiro Oficial, sediada na Rua Manoel Henriques, 84 - Centro - Esperança – PB, para conhecimento dos interessados que o Pregão Presencial nº 00013/2015, do tipo menor preço para: AQUISIÇÃO DE UNIFORMES ESCOLARES E CAMISETAS. Foi declarado FRACASSADO em razão da inabilitação de todos os licitantes. Telefone: (83) 3361 1388. Email: cplesperanca@gmail.com

Esperança - PB, 18 de Março de 2015.

BRAZ ARAÚJO DA SILVA PENHA
Pregoeiro Oficial

ESTADO DA PARAÍBA
PREFEITURA MUNICIPAL DE ESPERANÇA
AVISO DE LICITAÇÃO
PREGÃO PRESENCIAL Nº 00023/2015

Torna público que fará realizar através da Pregoeira Oficial e Equipe de Apoio, sediada na Rua Manoel Henriques, 84 - Centro - Esperança - PB, às 14:00 horas do dia 01 de Abril de 2015, licitação modalidade Pregão Presencial, do tipo menor preço, para: AQUISIÇÃO DE EQUIPAMENTOS DE URBANIZAÇÃO E MATERIAL PERMANENTE. Recursos: previstos no orçamento vigente. Fundamento legal: Lei Federal nº 10.520/02 e Decreto Municipal nº 1.459/07. Informações: no horário das 08h00min às 12h00min dos dias úteis, no endereço supracitado. Telefone: (83) 3361 1388. Email: cplesperanca@gmail.com

Esperança - PB, 19 de Março de 2015

ANA PAULA DINIZ BARBOSA ALVES
Pregoeira Oficial

ESTADO DA PARAÍBA
COMISSÃO PERMANENTE DE LICITAÇÃO
PREFEITURA MUNICIPAL DE CAJAZEIRAS
AVISO DE LICITAÇÃO

PREGÃO PRESENCIAL Nº 00026/2015

Torna público que fará realizar através do Pregoeiro Oficial e Equipe de Apoio, sediada na Avenida Coronel Juvêncio Carneiro, 253 - Centro - Cajazeiras - PB, às 08:30 horas do dia 02 de Abril de 2015, licitação modalidade Pregão Presencial, do tipo menor preço, para: Aquisição de 05(cinco)Bebedouros para as unidades Escolares ligadas ao Sistema Municipal de Ensino de Cajazeiras.. Recursos: previstos no orçamento vigente. Fundamento legal: Lei Federal nº 10.520/02 e Decreto Municipal nº 009/2006. Informações: no horário das 07:00 as 13:00 horas dos dias úteis, no endereço supracitado.

Telefone: (083) 3531-4383.

Cajazeiras - PB, 19 de Março de 2015

EMÍDIO DINIZ BATISTA - Pregoeiro Oficial

PREFEITURA MUNICIPAL DE SÃO MIGUEL DE TAIPU - PB
EXTRATO DE CONTRATO

PUBLICAÇÃO DO EXTRATO DE CONTRATO REFERENTE AO PROCESSO ADMINISTRATIVO Nº0002/2015–PREGÃO Presencial 0002/2015.

OBJETO: CONTRATAÇÃO DE EMPRESA PARA PRESTAÇÃO DE SERVIÇO DE LOCAÇÃO DE VEÍCULOS DE ACORDO COM A NECESSIDADE DO MUNICÍPIO DE SÃO MIGUEL DE TAIPU-PB

PARTES: PREFEITURA MUNICIPAL DE SÃO MIGUEL DE TAIPU - PB

EMPRESA O&L VIAGENS E TURISMO LTDA., CNPJ nº 05.504.160/0001-91

VALOR: R$ 543.300,00 (quinhentos e quarenta e três mil e trezentos reais)

EMPRESA 4 RODAS LOCADORA LTDA CNPJ Nº 15.718.526/0001-89

VALOR: R$ 84.700,00 (oitenta e quatro mil e setecentos reais)

ELEMENTO DE DESPESA: 33.90.39.00 Serv. de Terceiros de Pessoa Jurídica;

FONTE DE RECURSOS: PRÓPRIO, FPM E ICMS, FUNDEB E FUS

SÃO MIGUEL DE TAIPU, 11 de Março de 2015.

CLODOALDO BELTRÃO BEZERRA DE MELO
PREFEITO MUNICIPAL

PREFEITURA MUNICIPAL DE SÃO MIGUEL DE TAIPU - PB
EXTRATO DE CONTRATO

PUBLICAÇÃO DO EXTRATO DE CONTRATO REFERENTE AO PROCESSO ADMINISTRATIVO Nº0003/2015–PREGÃO Presencial 0003/2015.

OBJETO: CONTRATAÇÃO DE EMPRESA OU PESSOA FÍSICA PARA ASSESSORIA JUNTO A LICITAÇÕES E CONTRATOS E PRESTAÇÃO DE CONTAS E CONVENIOSDESTA EDILIDADE PARTES: PREFEITURA MUNICIPAL DE SÃO MIGUEL DE TAIPU - PBEMPRESA ELLY MARTINS NORAT 02814419447CNPJ: 19.719.088/0001-24VALOR: R$ 30.000,00 (TRINTA MIL REAIS)

ELEMENTO DE DESPESA: 33.90.39.00 Serv. de Terceiros de Pessoa Jurídica;FONTE DE RECURSOS: Recursos Próprios, FPM, ICMS

SÃO MIGUEL DE TAIPU, 11 de Março de 2015.

CLODOALDO BELTRÃO BEZERRA DE MELO
PREFEITO MUNICIPAL

FUNDO MUNICIPAL DE SAÚDE DE BAYEUX
HOMOLOGAÇÃO - PREGÃO PRESENCIAL Nº 013/2015

Nos termos do relatório final apresentado pelo Pregoeiro Oficial e observado parecer da Assessoria Jurídica, referente ao Pregão Presencial nº 013/2015, que objetiva: Aquisição de fórmulas e suplementos alimentares; HOMOLOGO o correspondente procedimento licitatório em favor de: Tecnocenter Materiais Médicos Hospitalares Ltda - R$ 987.630,00.Ficando o licitante convocado no prazo de até 05 (cinco) dias úteis para assinatura do contrato.

Bayeux - PB, 19 de Março de 2015

Ana Cristina Gomes da Costa Gomes
Gestora do Fundo Municipal de Saúde

HOMOLOGAÇÃO - PREGÃO PRESENCIAL Nº 020/2015

Nos termos do relatório final apresentado pelo Pregoeiro Oficial e observado parecer da Assessoria Jurídica, referente ao Pregão Presencial nº 020/2015, que objetiva: Aquisição parcelada de materiais de limpeza; HOMOLOGO o correspondente procedimento licitatório em favor de: Beta Solution Comércio Eletro Eletrônico Ltda ME - R$ 6.180,00; Cavalcante e Cia Ltda - R$ 3.760,00; Cistal Comércio de Produtos QuimicosLtdas - R$ 15.040,00; Comercial Medeiros Ltda - R$ 25.661,00; JBS Distribuidora EIRELI ME - R$ 1.185,00; João Batista da Rocha Ribeiro - R$ 6.400,00; Max Comércio de Materiais para Escritório Ltda - R$ 13.782,50; Mayer & Guimarães Ltda - ME - R$ 8.531,00.Ficando os licitantes convocados no prazo de até 05 (cinco) dias úteis para assinatura do contrato.

Bayeux - PB, 19 de Março de 2015

Ana Cristina Gomes da Costa Gomes
Gestora do Fundo Municipal de Saúde

PREFEITURA MUNICIPAL DE BAYEUX
HOMOLOGAÇÃO - PREGÃO PRESENCIAL Nº 016/2015

Nos termos do relatório final apresentado pelo Pregoeiro Oficial e observado parecer da Assessoria Jurídica, referente ao Pregão Presencial nº 016/2015, que objetiva: Aquisição parcelada de moveis de escritório diversos; HOMOLOGO o correspondente procedimento licitatório em favor de: Jordão Bruno de Carvalho Pereira - IMPEL RPS - R$ 35.770,00; Madeiraço Indústria & Comércio de Móveis EIRELI - R$ 24.300,00; Metalurgica R. R. Ltda - ME - R$ 20.550,00; Nadja Pereira Santos Falcone - R$ 18.260,00. Ficando os licitantes convocados no prazo de até 05 (cinco) dias úteis para assinatura do contrato.

Bayeux - PB, 19 de Março de 2015

Dr. Expedito Pereira
Prefeito

HOMOLOGAÇÃO - PREGÃO PRESENCIAL Nº 019/2015

Nos termos do relatório final apresentado pelo Pregoeiro Oficial e observado parecer da Assessoria Jurídica, referente ao Pregão Presencial nº 019/2015, que objetiva: Aquisição parecelada materiais de limpeza diversos; HOMOLOGO o correspondente procedimento licitatório em favor de: AROMA Dist. de Mat. de Limpeza e Produtos DescartaveisLtda - R$ 18.970,00; Beta Solution Comércio de Eletro Eletrônico Ltda - ME - R$ 2.115,00; Cavalcante e Cia Ltda. - R$ 4.323,00; Comercial Medeiros Ltda. - R$ 9.260,00; Cristal Comercio de Produtos Quimicos Ltda. - R$ 9.900,00; JSB Distribuidora Ltda. - R$ 3.260,00; Max Comércio de Materiais para Escritório Ltda - R$ 15.290,00; Mayer & Guimarães Ltda. - R$ 476.895,00.Ficando os licitantes convocados no prazo de até 05 (cinco) dias úteis para assinatura do contrato.

Bayeux - PB, 19 de Março de 2015

Dr. Expedito Pereira
Prefeito

REPUBLICADO POR INCORREÇÃO
AVISO DE LICITAÇÃO - PREGÃO PRESENCIAL Nº 034/2015

A Prefeitura de Bayeux através de seu Pregoeiro, torna público que fará realizar licitação na modalidade Pregão Presencial, do tipo menor preço por item. Objeto: Aquisição parcelada de polpa de frutas e carnes e derivados. Data: 08/04/2015. Horário: 14:00. Local: Sala da CPL – Sec. de Saúde, Av. Liberdade, nº 1.973, S.Bento, Bayeux/PB, Fone: (83) 3253-4080, nos horários das 13h às 17h. Suporte Legal: Lei nº 10.520/02, 8.666/93 e suas alterações posteriores e Lei Complementar nº 123/2006, Decreto Municipal nº 071/2004.

Bayeux-PB, 18 de março de 2015.

José Luiz Sobrinho
Pregoeiro

PREFEITURA MUNICIPAL DE SÃO MIGUEL DE TAIPU-PB
HOMOLOGACAO - PREGÃO PRESENCIAL Nº 0003/2015

HOMOLOGO a presente Licitação pôr ter observado as normas legais (Lei 8.666/93 e alterações posteriores) e ADJUDICO (os serviços, obras ou fornecimento de mercadorias) em favor das Empresa:ELLY MARTINS NORAT 02814419447CNPJ: 19.719.088/0001-24

São Miguel de Taipu - PB, 11 de Março de 2015.

Clodoaldo Beltrão Bezerra de Melo
Prefeito

PREFEITURA MUNICIPAL DE SÃO MIGUEL DE TAIPU
HOMOLOGAÇÃO – PREGAO PRENCIAL Nº 0002/2015

HOMOLOGO a presente Licitação pôr ter observado as normas legais (Lei 8.666/93 e alterações posteriores) e ADJUDICO (os serviços, obras ou fornecimento de mercadorias) em favor das Empresas:

4 RODAS LOCADORA LTDA CNPJ Nº 15.718.526/0001-89

O&L VIAGENS E TURISMO LTDA CNPJ Nº 05.504.160/0001-91

São Miguel de Taipu - PB, 10 de Março de 2015.

Clodoaldo Beltrão Bezerra de Melo
Prefeito

PREFEITURA MUNICIPAL DE CATINGUEIRA
COMISSÃO DE LICITAÇÃO
AVISO DE ABERTURA DE LICITAÇÃO
TOMADA DE PREÇO Nº 003/2015

OBJETO: Contratação de empresa para prestação dos serviços (Mão de obra especializada) para executar programa de tapa buracos em paralelepidos em diversas ruas do Municipio.

ABERTURA: 13 de Abril de 2015 as 9:00 horas.

INFORMAÇÕES: Os interessados poderão obter o Edital na sala da CPL, na Rua: Inácio Felix de oliveira, S/N, Centro Catingueira - Estado da Paraíba. De segundas às sextas-feiras, das 8h às 12h.

CATINGUEIRA - PB 19 de Março de 2015

Wanderley Oliveira Lopes
Presidente da CPL

PREFEITURA MUNICIPAL DE CATINGUEIRA
AVISO DE LICITAÇÃO
PREGÃO PRESENCIAL nº 003/2015

OBJETO: Aquisição parcelada de medicamentos diversos, destinados as atividades da Secretaria da Saúde do município. DATA E LOCAL: 10 de Abril de 2015, ás 08:30 horas, na sala da CPL. INFORMAÇÕES: Os interessados poderão obter o Edital na Rua: Inácio Felix de oliveira, S/N, Centro Catingueira - Estado da Paraíba – Prédio da Prefeitura Municipal de Catingueira- Estado da Paraíba, na sala Comissão Permanente de Licitação, em todos os dias úteis, no horário de 8:00 as 12:00 hs, Informações pelo telefone 0(xx)83-3427-1028

CATINGUEIRA - PB, 19 de Março de 2015.

PEDRO FERREIRA NETO
Pregoeiro/PMC

PREFEITURA MUNICIPAL DE CATINGUEIRA
AVISO DE LICITAÇÃO
PREGÃO PRESENCIAL nº 004/2015

OBJETO: Contratação de serviço de marcenaria e carpintaria destinados aos móveis do município de Catingueira , conforme especificações no edital e seus anexos.

. DATA E LOCAL: 10 de Abril de 2015, ás 15:30 horas, na sala da CPL.INFORMAÇÕES: Os interessados poderão obter o Edital na Rua: Inácio Felix de oliveira, S/N, Centro Catingueira - Estado da Paraíba – Prédio da Prefeitura Municipal de Catingueira- Estado da Paraíba, na sala Comissão Permanente de Licitação, em todos os dias úteis, no horário de 8:00 as 12:00 hs, Informações pelo telefone 0(xx)83-3427-1028

CATINGUEIRA - PB, 19 de Março de 2015.

PEDRO FERREIRA NETO
Pregoeiro/PMC

PREFEITURA MUNICIPAL DE SÃO VICENTE DO SERIDÓ
AVISO DE LICITAÇÃO
PREGÃO PRESENCIAL Nº 00018/2015

Torna público que fará realizar através do Pregoeiro Oficial e Equipe de Apoio, sediada na Avenida Senador Rui Carneiro, 355 - Centro - São Vicente do Seridó - PB, às 08:00 horas do dia 02 de Abril de 2015, licitação modalidade Pregão Presencial, do tipo menor preço, para: CONTRATAÇÃO DE PRESTAÇÃO DE SERVIÇOS DE TRANSPORTE PARA ATENDER AS NECESSIDADES DAS SECRETARIA DE SAÚDE E EDUCAÇÃO, MEDIANTE REQUISIÇÃO. Recursos: previstos no orçamento vigente. Fundamento legal: Lei Federal nº 10.520/02 e Decreto Municipal nº 002/2013. Informações: no horário das 08:00 as 12:00 horas dos dias úteis, no endereço supracitado.Telefone: (083) 3388-1041. Email: pmsvslicitacao@gmail.com

São Vicente do Seridó - PB, 19 de Março de 2015

THIAGO XAVIER DE FARIAS -
Pregoeiro Oficial

AVISO DE LICITAÇÃO
PREGÃO PRESENCIAL Nº 00019/2015

Torna público que fará realizar através do Pregoeiro Oficial e Equipe de Apoio, sediada na Avenida Senador Rui Carneiro, 355 - Centro - São Vicente do Seridó - PB, às 10:00 horas do dia 02 de Abril de 2015, licitação modalidade Pregão Presencial, do tipo menor preço, para: CONTRATAÇÃO DE EMPRESA DESTINADA A CARTEIRAS ESCOLARES, MEDIANTE REQUISIÇÃO. Recursos: previstos no orçamento vigente. Fundamento legal: Lei Federal nº 10.520/02 e Decreto Municipal nº 002/2013. Informações: no horário das 08:00 as 12:00 horas dos dias úteis, no endereço supracitado.Telefone: (083) 3388-1041.Email: pmsvslicitacao@gmail.com

São Vicente do Seridó - PB, 19 de Março de 2015

THIAGO XAVIER DE FARIAS
Pregoeiro Oficial

AVISO DE LICITAÇÃO
PREGÃO PRESENCIAL Nº 00020/2015

Torna público que fará realizar através do Pregoeiro Oficial e Equipe de Apoio, sediada na Avenida Senador Rui Carneiro, 355 - Centro - São Vicente do Seridó - PB, às 10:30 horas do dia 02 de Abril de 2015, licitação modalidade Pregão Presencial, do tipo menor preço, para: CONTRATAÇÃO DE EMPRESA DESTINADA A AQUISIÇÃO DE BOTIJÃO DE GÁS GLP, MEDIANTE REQUISIÇÃO. Recursos: previstos no orçamento vigente. Fundamento legal: Lei Federal nº 10.520/02 e Decreto Municipal nº 002/2013. Informações: no horário das 08:00 as 12:00 horas dos dias úteis, no endereço supracitado.Telefone: (083) 3388-1041.Email: pmsvslicitacao@gmail.com

São Vicente do Seridó - PB, 19 de Março de 2015

THIAGO XAVIER DE FARIAS -
Pregoeiro Oficial

AVISO DE LICITAÇÃO
PREGÃO PRESENCIAL Nº 00021/2015

Torna público que fará realizar através do Pregoeiro Oficial e Equipe de Apoio, sediada na Avenida Senador Rui Carneiro, 355 - Centro - São Vicente do Seridó - PB, às 10:30 horas do dia 02 de Abril de 2015, licitação modalidade Pregão Presencial, do tipo menor preço, para: CONTRATAÇÃO DE EMPRESA DESTINADA A PRESTAÇÃO DE SERVIÇOS DE INTERNET BANDA LARGA. Recursos: previstos no orçamento vigente. Fundamento legal: Lei Federal nº 10.520/02 e Decreto Municipal nº 002/2013. Informações: no horário das 08:00 as 12:00 horas dos dias úteis, no endereço supracitado. Telefone: (083) 3388-1041.Email: pmsvslicitacao@gmail.com

São Vicente do Seridó - PB, 19 de Março de 2015

THIAGO XAVIER DE FARIAS
Pregoeiro Oficial

SINDICATO DOS VIGILANTES E EMPREGADOS EM EMPRESAS DE SEGURANÇA E VIGILÂNCIA DO ESTADO DA PARAÍBA.
CONVOCAÇÃO DE ASSEMBLEIA GERAL EXTRAORDINARIA.

O Presidente da Entidade supra, no uso das suas atribuições conferidas pelo Estatuto Social e Legislação pertinente vem, através desse edital, convocar todos os trabalhadores das Empresas de Segurança e Vigilância do Estado da Paraíba, para participarem das Assembleias Gerais Extraordinárias, a serem realizadas nas cidades, locais e horários seguintes: Patos – Dia 25 de março de 2015, as 19:00 horas, na associação dos sapateiros, situada na Rua José Genuíno S/N centro, Sousa – Dia 26 de março de 2015, as 19:00 horas, no Sindicato dos Comerciários, situado na Av. Sinfronio de Nazaré nº46 centro; Na cidade de Cajazeiras 27 de março no auditório da UFCG de cajazeiras no bairro das populares as 19:00 horas ; e Na cidade de João Pessoa, no dia 31 de março de 2015, as 09:00 horas da manhã na sede do sindicato, situado a rua Beaurepaire Rohan, 460 Centro em primeira convocação e as 10:00 horas em segunda convocação: sendo que em todas as Assembleias será apreciadas a seguintes ordem do dia; a)apresentar e votar prestação anual de contas da Entidade nos seguintes períodos de janeiro de 2013 a janeiro de 2014 e janeiro de 2014 a janeiro de 2015 .João Pessoa, 19 de março de 2015.Antonio Bezerra de Souza. Presidente.

SECRETARIA DE ESTADO DA ADMINISTRAÇÃO

DIRETORIA EXECUTIVA DA CENTRAL DE COMPRAS
GERÊNCIA EXECUTIVA DE LICITAÇÃO

CONVOCAÇÕES PARA PREGÃO PRESENCIAL N□459/2014

O GOVERNO DO ESTADO DA PARAÍBA, através da Secretaria de Estado da Administração, publica para conhecimento dos interessados que, nos termos da lei n° 10.520/02 e alterações, e pelo Decreto nº 24.649/03 que regulamentou a sua aplicação no âmbito do Poder Estadual, e subsidiariamente pela Lei nº 8.666/93 e suas alterações, realizará licitação na modalidade pregão presencial na sede deste orgão, situada a Rua João da Mata S/N, Palácio dos Despachos/Vice--Governadoria - Jaguaribe, telefone (083)3218-4588, no dia 07/04/2015 às 09h para:

Registro de preços para aquisição de conjunto portátil de oxigênio, destinado ao Corpo de Bombeiro Militar do Estado da Paraíba - CBMPB, conforme anexo I do Edital.

Maiores informações sobre o EDITAL poderão ser obtidas na Gerência de Licitação da Central de Compras, no endereço acima indicado e no site www.centraldecompras.pb.gov.br.

REG. CGE Nº - 15-00191-0

João Pessoa, 19 de março de 2015.

Vivianne Pereira Almeida Diniz
Gerente Executiva de Licitação

ESTADO DA PARAÍBA
SECRETARIA MUNICIPAL DE ASSISTÊNCIA SOCIAL
COMISSÃO PERMANENTE DE LICITAÇÃO

RETIFICAÇÃO DO EXTRATO DE CONTRATO Nº 2.05.059/2014

No Extrato De Contrato Publicado No DOE dia 26/09/2014 Pág 20 E No Jornal A União dia 26/09/2015 pág 26 Onde Se Le Elemento De Despesa: 339039, LEIA ELEMENTO DE DESPESA 449052, as demais informações permanecem inalteradas.

ESTADO DA PARAÍBA
ESCOLA MUNICIPAL DE ENSINO FUNDAMENTAL ANTONIO MADEIRO DA COSTA
AVISO DE LICITAÇÃO

TOMADA DE PREÇOS Nº 00001/2015

Torna público que fará realizar através da Comissão Permanente de Licitação, sediada na Rua Daniel Toscano, 28 - Centro - Mataraca - PB, às 08:00 horas do dia 06 de Abril de 2015, licitação modalidade Tomada de Preços, do tipo menor preço, para: Aquisição de gêneros alimentícios diversos, destinado a merenda escolar. Recursos: previstos no orçamento vigente. Fundamento legal: Lei Federal nº 8.666/93 e suas alterações posteriores. Informações: no horário das 08:00 as 12:00 horas dos dias úteis, no endereço supracitado.

Telefone: (083) 3297-1130.

Email: pmmataraca1@gmail.com

Mataraca - PB, 19 de Março de 2015

DÉBORA MADEIRO DA COSTA - Presidente da Comissão

ESTADO DA PARAÍBA
ESCOLA MUNICIPAL DE ENSINO FUNDAMENTAL GRACINDA IRACEMA DA COSTA
AVISO DE LICITAÇÃO

TOMADA DE PREÇOS Nº 00001/2015

Torna público que fará realizar através da Comissão Permanente de Licitação, sediada na Rua Daniel Toscano, 28 - Centro - Mataraca - PB, às 11:00 horas do dia 06 de Abril de 2015, licitação modalidade Tomada de Preços, do tipo menor preço, para: Aquisição de gêneros alimentícios diversos, destinado a merenda escolar. Recursos: previstos no orçamento vigente. Fundamento legal: Lei Federal nº 8.666/93 e suas alterações posteriores. Informações: no horário das 08:00 as 12:00 horas dos dias úteis, no endereço supracitado.

Telefone: (083) 3297-1130.

Email: pmmataraca1@gmail.com

Mataraca - PB, 19 de Março de 2015

ANGÉLICA PEREIRA DA SILVA - Presidente da Comissão

ESTADO DA PARAÍBA
ESCOLA MUNICIPAL DE ENSINO INFANTIL JOSÉ VITAL RIBEIRO BESSA
AVISO DE LICITAÇÃO

TOMADA DE PREÇOS Nº 00001/2015

Torna público que fará realizar através da Comissão Permanente de Licitação, sediada na Rua Daniel Toscano, 28 - Centro - Mataraca - PB, às 09:00 horas do dia 06 de Abril de 2015, licitação modalidade Tomada de Preços, do tipo menor preço, para: Aquisição de gêneros alimentícios diversos, destinado a merenda escolar. Recursos: previstos no orçamento vigente. Fundamento legal: Lei Federal nº 8.666/93 e suas alterações posteriores. Informações: no horário das 08:00 as 12:00 horas dos dias úteis, no endereço supracitado.

Telefone: (083) 3297-1130.

Email: pmmataraca1@gmail.com

Mataraca - PB, 19 de Março de 2015

MARIA GILDETE DA SILVA BASTOS - Presidente da Comissão

PREFEITURA MUNICIPAL DE COXIXOLA
AVISO DE LICITAÇÃO

PREGÃO PRESENCIAL Nº. 020/2015

A Prefeitura Municipal de Coxixola através do Pregoeiro abaixo transcrito TORNA PÚBLICO e comunica aos interessados que se encontra aberta Licitação na modalidade PREGÃO PRESENCIAL Nº. 020/2015, do tipo Menor Preço, objetivando o CONTRATAÇÃO DE TRANSPORTADORES AUTÔNOMOS (PESSOAS FÍSICAS) PARA EFETUAREM O TRANSPORTE ESCOLAR DE ALUNOS RESIDENTES NA ZONA RURAL DO MUNICÍPIO DE COXIXOLA. Data de Abertura: 01/04/2015 às 09:00h. O Edital pode ser obtido na sede da Prefeitura de Coxixola, situada à Avenida Manoel José das Neves, Centro, Coxixola – Paraíba. Maiores informações através do telefone (83) 3306-1057/1058, no horário das 08:00 às 12:00 e das 13:00 às 17:00 Hrs.

Coxixola - PB, 19 de março de 2015.

José Wilas Pereira – Pregoeiro

AVISO DE CANCELAMENTO

PREGÃO PRESENCIAL Nº80012/2015

A Comissão torna publico o ato do Sr. Pregoeiro o Cancelamento do Processo Licitatório Pregão Presencial nº80012/2015, cujo o Objeto:Aquisição de gêneros alimentícios e material de limpeza e higiene pessoal, fornecidos de forma parcelada, conforme solicitação da secretaria de Ação Social do Município de Cajazeiras-PB, nos termos do art. 49 da Lei 8.666/93. Quaisquer informações ou esclarecimentos sobre esta licitação, serão prestados nos horários normais de expediente: das 08:00 as 12:00 horas na sede do Município.

Cajazeiras – PB, 19 de Março de 2015.

EMIDIO DINIZ BATISTA
PREGOEIRO OFICIAL

PREFEITURA MUNICIPAL DE SALGADO DE SÃO FELIX

EDITAL DE CONVOCAÇÃO Nº14/2015

A SECRETARIA DE ADMINISTRAÇÃO DO MUNICIPIO DE SALGADO DE SÃO FELIX, no uso de suas atribuições, vem efetuar a convocação dos senhores Monica Cristina de Souza Nascimento (1ºlugar) cargo de Assistente Social – PROJOVEM Sede; Lindinalva Gabriel Laurentino (6ºlugar) cargo de merendeira – Sitio Feira Nova; Jose Tavares de Oliveira Neto (7ºlugar) cargo de merendeiro – Sitio Feira Nova, Maria Jose Rodrigues Mousinho (4ºlugar), merendeira – Sitio Baixio; Ivani de Moura Silva (3ºlugar) cargo de merendeira – Sitio Boa Vista; Maria Lindinete Alves de Andrade (4ºlugar), cargo de merendeira – Sitio Boa Vista; e Simone Gomes da Silva (4ºlugar), cargo de merendeira Sitio pau Darco, aprovados e classificados no Concurso Publico objeto do edital nº 001/2011 realizado pela Prefeitura Municipal de Salgado de São Felix – PB, a fim de tomarem posse do referido cargo no prazo de 30 dias conforme publicação, sob pena de não comparecimento ser considerado desistência do cargo.

VALMIR VERISSIMO DE SOUZA
SECRETÁRIO DE ADMINISTRAÇÃO

ESTADO DA PARAÍBA
PREFEITURA MUNICIPAL DE DUAS ESTRADAS
EXTRATO DE CONTRATO

OBJETO: Serviços parcelados de confecções de materiais gráficos personalizados diversos.

FUNDAMENTO LEGAL: Pregão Presencial nº 00007/2015.

DOTAÇÃO: Recursos: 33.90.39.00 - 04.122.0020.2004, 04.129.0021.2006, 12.361.0042.2009, 12.361.0188.2010, 12.361.0188.2012, 12.361.0188.2015, 12.365.0195.2017, 12.367.0228.2018, 04.122.0202.2019, 15.452.0504.2020, 10.302.0104.2021, 10.302.0104.2022, 10.302.0104.2023, 10.302.0428.2024, 10.303.0212.2025, 10.304.0246.2026, 10.305.0245.2027, 08.243.0021.2028, 08.244.0081.2029, 09.271.00502030, 08.244.0224.2031, 08.244.0081.2032, 08.244.0081.2033, 08.244.0486.2034, 08.244.0486.2035, 20.606.0018.2036, 20.606.0427.2037, 26.782.0060.2038, 27.812.0247.2039, 27.812.0224.2040, 17.813.0221.2041, 08.244.0081.2042

VIGÊNCIA: até o final do exercício financeiro de 2015

PARTES CONTRATANTES: Prefeitura Municipal de Duas Estradas e:

CT Nº 00015/2015 - 19.03.15 - JOSE PAULO DOS SANTOS - R$ 54.287,50

ESTADO DA PARAÍBA
PREFEITURA MUNICIPAL DE PATOS
AVISO DE RESULTADO DO JULGAMENTO DA HABILITAÇÃO E PROPOSTA

Tomada de Preços Nº 09/2015

O MUNICÍPIO DE PATOS por intermédio da Comissão Permanente de Licitação, designada pela Portaria nº 001/2015, torna público, para conhecimento de todos os interessados, e em atendimento a Lei 8.666/93, que a empresa habilitada e classificada foi: ICONE CONSTRUÇÕES E EMPREENDIMENTOS EIRELI-ME, inscrita no CNPJ (MF) n.º 14.813348/0001-02, apresentando a proposta no valor global de R$ 1.231.724,04 (um milhão, duzentos e trinta e um mil, setecentos e vinte e quatro reais e quatro centavos).

INFORMAÇÕES: Os interessados poderão obter informações na sala da CPL, no Centro Administrativo Municipal Aderbal Martins de Medeiros, situado à Rua Horácio Nóbrega, S/N, Bairro Belo Horizonte – Patos - PB, nos dias úteis, no horário de 8h00 as 12h00 h. Informações pelo telefone 0(xx)83-3423-3610

PATOS - PB, 19 de março de 2015.

Kleber Cabral Brandão
Presidente da CPL/PMP

ESTADA DA PARAÍBA
PREFEITURA MUNICIPAL DE PATOS
EXTRATO DE HOMOLOGAÇÃO E ADJUDICAÇÃO

TOMADA DE PREÇOS Nº 09/2015

OBJETIVO: Conclusão da pavimentação em paralelepípedos, nas seguintes ruas do bairro Monte Castelo: Maria Augusto Limeira, Joaquim Amaro, Manoel Pedro Oliveira, Sabino Viana e complemento das ruas Renan Ayres e Luzia Leitão; como também a drenagem de todas as localidades do bairro Monte Castelo, na cidade de Patos (PB).

VENCEDOR: ICONE CONSTRUÇÕES E EMPREENDIMENTOS EIRELI-ME, inscrita no CNPJ (MF) n.º 14.813348/0001-02.

VALOR GLOBAL: R$ 1.231.724,04 (um milhão, duzentos e trinta e um mi, setecentos e vinte e quatro reais e quatro centavos)

PRAZO: 240 (duzentos e quarenta) dias.

FONTE DE RECURSOS: FPM/ICMS/ISS/IPTU/OUTROS e Contrato de Repasse nº 308567-60 - Ministério das Cidades.

PATOS - PB, 19 de março de 2015.

Francisca Gomes Araújo Mota
Prefeita Constitucional de Patos – PB.

ESTADO DA PARAÍBA
PREFEITURA MUNICIPAL DE PATOS (PB)
AVISO DE LICITAÇÃO SEGUNDA REUNIÃO

PREGÃO PRESENCIAL N.º 031/2015

OBJETO: Contratação de empresa com registro na ANP (Agência Nacional de Petróleo, Gás Natural e Combustíveis, para fornecimento parcelado de Gás GLP, com troca de botijão, visando atender às necessidades das diversas Secretarias do município de Patos (PB).

ABERTURA: 02/04/2015 ás 14h: 30min (horário local)

INFORMAÇÕES: Os interessados poderão obter o Edital, no Centro Administrativo Aderbal Martins – Gerência de Licitação, situado à Rua Horácio Nóbrega, S/N, bairro Belo Horizonte, Patos (PB), em todos os dias úteis, no horário de 08h00minh ás 12h00minh, mediante apresentação de comprovante de pagamento no valor de R$30,00 (trinta reais), que pode ser feito na sede da Prefeitura Municipal de Patos (PB), Informações pelo telefone 0(xx) 83-3423-3610- ramal 212 e 231. E-mail: licitação@patos.pb.gov.br

Patos (PB), 19 de março de 2015.

RAMALEY FERDINANDO DE ARAUJO NÓBREGA
Pregoeiro

ESTADO DA PARAIBA
PREFEITURA MUNICIPAL DE PATOS (PB)
AVISO DE LICITAÇÃO

PREGÃO PRESENCIAL N.º 040/2015

OBJETO: Aquisição de um veículo 1.0 km de passeio modelo popular, 04 portas destinado ao aparelhamento do centro de referencia de atendimento à mulher em situação de violência do município de Patos - PB.

ABERTURA: 02/04/2015 ás 09h: 00min (horário de Brasília)

INFORMAÇÕES: Os interessados poderão obter o Edital, no Centro Administrativo Aderbal Martins – Gerência de Licitação, situado à Rua Horácio Nóbrega, S/N, bairro Belo Horizonte, Patos (PB), em todos os dias úteis, no horário de 08h00min ás 12h00min, mediante apresentação de comprovante de pagamento no valor de R$30,00 (trinta reais), que pode ser feito na sede da Prefeitura Municipal de Patos (PB), Informações pelo telefone 0(xx) 83-3423-3610- ramal 212 e 231. E-mail:licitação@patos.pb.gov.br

Patos- (PB), 19 de março de 2015

RAMALEY FERDINANDO DE ARAUJO NÓBREGA
Pregoeiro

MIRIRI ALIMENTOS E BIOENERGIA S/A

- CNPJ (MF) nº 09.090.259/0001-45. **RELATÓRIO DA DIRETORIA**: Senhores Acionistas: em cumprimento às disposições legais e estatutárias, submetemos à apreciação de V.Sas. o Balanço Patrimonial, as Demonstrações Financeiras e o Parecer dos Auditores Independentes desta Sociedade, relativo ao exercício social encerrado em 31 de dezembro de 2014 e 2013. Enfatizamos e agradecemos o apoio dispensado pelas instituições financeiras, fornecedores, colaboradores e funcionários; os quais contribuiem para o bom desempenho de nossas atividades. Santa Rita/PB, 31 de dezembro de 2014. **A Diretoria**.

BALANÇO PATRIMONIAL EM 31 DE DEZEMBRO - (Em reais)

ATIVO	Nota	2014	2013
CIRCULANTE			(Reclassif.)
Caixa e equivalentes de caixa	4	3.368.309	4.588.162
Contas a receber de clientes	5	6.517.483	4.542.404
Estoques	6	18.638.258	14.897.398
Adiantamentos a fornecedores	7	14.153.647	5.575.119
Impostos a recuperar	8	3.472.830	5.029.136
Outros créditos		489.990	704.685
Despesas do exercício seguinte		4.086.680	2.220.744
Total do ativo circulante		50.727.196	37.557.648
NÃO CIRCULANTE			
Realizável a longo prazo			
Contas a receber	5	6.512.944	6.881.911
Aplicações financeiras		745.402	632.231
Contas com partes relacionadas	9	3.146.180	1.785.798
Depósitos judiciais e outros		6.484.261	4.855.471
Investimentos	10	424.226	370.292
Imobilizado	11	285.614.575	292.971.548
Intangível		74.512	74.512
Total do ativo não circulante		303.002.099	307.571.762
TOTAL DO ATIVO		353.729.295	345.129.410

PASSIVO	Nota	2014	2013
CIRCULANTE			
Fornecedores	12	10.746.024	4.072.569
Empréstimos e financiamentos	13	37.606.572	28.124.070
Obrigações fiscais		138.761	119.703
Obrigações sociais		2.003.714	1.816.054
Outras contas a pagar		8.734.465	781.834
Provisões		2.601.594	1.637.226
Total do passivo circulante		61.831.129	36.551.456
NÃO CIRCULANTE			
Fornecedores de Cana	12	5.126.199	8.734.258
Empréstimos e financiamentos	13	35.006.905	36.148.132
Parcelamentos de impostos	14	73.229.893	73.783.484
Provisão para IRPJ e CSLL		16.406.850	17.302.854
Obrigações c/partes relacionadas	9	5.294.960	7.981.309
Receitas diferidas		2.256.004	2.396.370
Obrigações Fiscais sub-judice		5.991.947	4.997.417
Total do passivo não circulante		143.312.758	151.343.824
PATRIMÔNIO LÍQUIDO			
Capital social	15	40.000.000	40.000.000
Reservas de capital		4.521.380	4.521.380
Reservas de lucros		2.437.076	2.437.076
Reserva de reavaliação	18	36.603.966	39.441.312
Prejuízos acumulados		(41.040.654)	(37.359.109)
Ajustes de avaliação patrimonial	18	106.063.640	108.193.471
Total do patrimônio líquido		148.585.408	157.234.130
TOTAL DO PASSIVO E PATR. LÍQ.		353.729.295	345.129.410

DEMONSTRAÇÃO DO RESULTADO
EXERCÍCIOS FINDOS EM 31 DE DEZEMBRO - (Em reais)

	Nota	31/12/2014	31/12/2013
Receita líquida de vendas	16	114.009.177	111.886.520
Custo das vendas		(100.886.972)	(101.000.366)
Lucro Bruto		13.122.205	10.886.155
Despesas administrativas		(6.183.581)	(5.817.956)
Despesas de vendas		(480.493)	(2.282.387)
Assistência social		(376.465)	(314.784)
Outros resultados operacionais		(403.931)	7.459.367
Lucro operacional antes do resultado			
financeiro e dos impostos		5.677.735	9.930.395
Resultado financeiro líquido		(11.480.137)	(8.558.555)
Resultado antes dos impostos		(5.802.402)	1.371.840
Imp. de renda e cont. social do período		-	(314.105)
Lucro / Prejuízo do exercício		(5.802.402)	1.057.734

DEMONSTRAÇÃO DOS FLUXOS DE CAIXA
EXERCÍCIOS FINDOS EM 31 DE DEZEMBRO - (Em reais)

Fluxos de caixa das ativ. operac.	Nota	2014	2013
Lucro/Prejuízo do exercício		(5.802.402)	1.057.734
Ajustes por:			
Depreciação / amortização		10.765.374	10.731.734
Lucro na venda de imobilizado		(162.125)	514.612
Reversões no resultado			
do exercício (reavaliação)		(3.742.324)	(3.779.525)
Lucro Ajustado		1.058.523	8.524.555
Variação das contas de:			
Clientes		(1.975.078)	1.059.608
Estoques		(3.740.860)	8.695.568
Adiantamento a Fornecedores		(8.578.528)	(3.706.568)
Impostos a Recuperar		1.556.306	1.472.578
Outros Créditos		214.695	329.918
Despesas do Exercício Seguinte		(1.865.935)	2.220.312
Fornecedores		3.065.396	(6.133.444)
Contas a Pagar		7.952.631	(5.717.121)
Obrigações Sociais		187.659	(3.024.050)
Obrigações Fiscais		1.013.588	3.586.431
Provisões		964.368	(170.048)
Receitas diferidas		(140.366)	(4.892.224)
Caixa líq. proveniente das ativid. operac.		(287.603)	2.245.515
Fluxos de caixa das ativ. de investimento			
Outras contas do Realiz. a Longo Prazo		(1.628.790)	(1.146.861)
Variação Investimentos		(53.934)	(72.235)
Aquisição de intangível		-	(74.512)
Aquisição de Imobilizado		(3.438.859)	(2.129.896)
Recebimento pela venda de Imobilizado		192.584	54.000
Pagamento na aquisição de investimentos		368.967	1.596.674
Aplicações Financeiras a Longo Prazo		(113.171)	59.600
Caixa líq. prov. das ativid. de investimento		(4.673.204)	(1.713.230)
Fluxos de caixa das atividades			
de financiamento			
Variação da conta Partes Relacionadas		(4.046.731)	(965.724)
Variação nas contas de Financiamentos		8.341.276	3.989.685
Variação na conta de Imp. Parcelados		(553.591)	(609.360)
Caixa líquido proveniente das			
atividades de financiamento		3.740.954	2.414.602
Aumento líquido de caixa e			
equivalente de caixa		(1.219.853)	2.946.887
Caixa e equiv. de caixa no início do período		4.588.162	1.641.275
Caixa e equiv. de caixa no final do período		3.368.309	4.588.162

DEMONSTRAÇÃO DAS MUTAÇÕES DO PATRIMÔNIO LÍQUIDO - EXERCÍCIOS FINDOS EM 31 DE DEZEMBRO - (Em reais)

	Capital social integraliz.	Reservas de capital	Reservas de Lucros: Reserva legal	Reservas de Lucros: Res. de Inc. fiscais	Res. de Reaval.	Ajuste de Aval. patrimon.	Prejuízos acumul.	Total do Patrim. Líquido
Saldos em 31 de dezembro de 2012	27.054.480	4.521.380	1.909	1.941.887	42.274.420	110.366.598	(40.044.940)	146.115.734
Aumento de Capital Social	12.945.520	-	-	-	-	-	-	12.945.520
Realização de res. de reavaliação	-	-	-	-	(3.727.773)	-	-	(3.727.773)
Realização do imp. de renda s/reaval.	-	-	-	-	559.166	-	-	559.166
Realização da contrib. social s/reaval.	-	-	-	-	335.500	-	-	335.500
Lucro líquido do exercício	-	-	-	-	-	-	1.057.734	1.057.734
Reversão da depreciação do ajuste de avaliação patrimonial	-	-	-	-	-	(2.121.375)	2.121.375	-
Baixa do ajuste de avaliação patrimonial na alienação de bens	-	-	-	-	-	(51.751)	-	(51.751)
Transferência p/Incentivos Fiscais	-	-	-	493.280	-	-	(493.280)	-
Saldos em 31 de dezembro de 2013	40.000.000	4.521.380	1.909	2.435.167	39.441.312	108.193.471	(37.359.109)	157.234.130
Res. de reserva de reavaliação	-	-	-	-	(3.733.350)	-	-	(3.733.350)
Realização do I.R. sobre reavaliação	-	-	-	-	560.003	-	-	560.003
Realização de cont. social s/reavaliação	-	-	-	-	336.002	-	-	336.002
Prejuízo do exercício	-	-	-	-	-	-	(5.802.402)	(5.802.402)
Rev. da deprec. do ajuste de aval. patrim.	-	-	-	-	-	(2.120.858)	2.120.858	-
Baixa do ajuste de aval. pat. na alien.de bens	-	-	-	-	-	(8.973)	-	(8.973)
Saldos em 31 de dezembro de 2014	40.000.000	4.521.380	1.909	2.435.167	36.603.966	106.063.640	(41.040.654)	148.585.408

NOTAS EXPLICATIVAS ÀS DEMONSTRAÇÕES CONTÁBEIS
EM 31 DE DEZEMBRO DE 2014 E 2013 - (Em reais)

NOTA 1 - CONTEXTO OPERACIONAL - A sociedade tem por objeto social a importação, exportação, produção e comercialização de açúcar, álcool, cana-de-açúcar e demais derivados de tal produto agrícola; o transporte de cargas; produção e comercialização de energia elétrica, vapor vivo, vapor de escape e de todos os derivados provenientes de cogeração de energia elétrica; a exploração agrícola e pastoril em terras próprias ou de terceiros; importação de insumos agrícolas; administração por conta própria ou de terceiros de bens móveis e imóveis podendo arrendar e dar em arrendamento, receber e dar em parceria, alugar e locar móveis, imóveis e equipamentos em geral; a prestação de serviços agrícolas; participação no capital de outras sociedades. **NOTA 2 – BASE DE ELABORAÇÃO E APRESENTAÇÃO DAS DEMONSTRAÇÕES CONTÁBEIS** - As demonstrações foram elaboradas de acordo com as práticas contábeis adotadas no Brasil, que compreendem as disposições da legislação societária prevista na Lei nº 6.404/76, com as alterações posteriores, e em conformidade com a NBC TG 1.000 - Contabilidade para Pequenas e Médias Empresas, aprovada pela Resolução Nº 1.255/09 do Conselho Federal de Contabilidade (CFC). **NOTA 3 – RESUMO DAS PRINCIPAIS PRÁTICAS CONTÁBEIS** - Entre os princípios e procedimentos adotados na elaboração das demonstrações contábeis destacam-se: a) Caixa e equivalentes de caixa: Inclui caixa, saldos positivos em bancos conta movimento e aplicações financeiras de liquidez imediata de conversabilidade imediata em um montante conhecido de caixa e estando sujeita a um insignificante risco de mudança de valor. b) Contas a receber de clientes: As contas a receber de clientes são registradas pelo valor faturado, incluindo os respectivos impostos direitos de responsabilidade tributária da Miriri Alimentos e Bioenergia S.A. O giro das contas a receber de Miriri Alimentos e Bioenergia S.A. é de curto prazo, sendo liquidadas normalmente em um período inferior a 20 dias, representando substancialmente os valores justos nas datas de encerramento das demonstrações contábeis, não havendo, portanto, a necessidade de ajustes ao valor presente. Não foi constituída provisão para créditos de liquidação duvidosa sobre os valores a receber de clientes de difícil recebimento. c) Estoques: Os estoques de produtos acabados e em elaboração foram avaliados ao custo de produção. Os demais itens foram avaliados ao custo de aquisição inferiores aos valores de realização. As provisões para estoque de baixa rotatividade ou obsoletos são constituídas quando consideradas necessárias pela Administração. d) Adiantamento a fornecedores: Os adiantamentos a fornecedores são demonstrados aos valores de custo e representam valores concedidos a fornecedores, em virtude do futuro fornecimento de mercadorias. e) Investimentos: Os investimentos estão avaliados pelo custo de aquisição. f) Imobilizado: É demonstrado ao custo de aquisição ou construção deduzido da depreciação acumulada. Os terrenos não são depreciados. Os demais bens do imobilizado são depreciados com base nas taxas evidenciadas na Nota Explicativa Nº 11, apropriada ao resultado do exercício - despesas gerais e administrativas. A depreciação é calculada com base nas taxas fiscais, quando as normas societárias requerem que seja realizada com base na vida útil dos bens. g) Intangível: Está demonstrado pelo custo de aquisição deduzido da amortização acumulada sendo composto, basicamente, por softwares. h) Ativos e Passivos Circulantes: Os ativos realizáveis e os passivos exigíveis no prazo de um ano são demonstrados como circulantes. Caso contrário, são demonstrados como não circulantes. i) Apuração do Resultado: As receitas e despesas são reconhecidas e apropriadas de acordo com o regime de competência. A receita de venda de produtos é reconhecida no resultado quando todos os riscos e benefícios inerentes aos produtos (às mercadorias) são transferidos para o comprador. Uma receita não é reconhecida se houver incerteza significativa na sua realização. j) Empréstimos e Financiamentos: Os empréstimos e financiamentos são reconhecidos, inicialmente, pelo valor justo, líquido dos custos da transação incorridos e são, subsequentemente, demonstrados pelo custo amortizado. Qualquer diferença entre os valores captados (líquidos dos custos da transação) e o valor de resgate é conhecida na demonstração do resultado durante o período em que os empréstimos estejam em andamento, utilizando o método de taxa de juros efetiva. Os empréstimos são classificados como passivo circulante, a menos que a liquidação do passivo esteja previamente prevista para, pelo menos, 12 meses após a data do balanço. k) Patrimônio Líquido: É demonstrado pelos valores históricos acrescidos da movimentação ocorrida no exercício. l) Apuração do Resultado: O resultado das operações é apurado em conformidade com o princípio contábil de competência. As receitas decorrentes da venda de mercadorias são reconhecidas contabilmente quando a Miriri Alimentos e Bioenergia S.A. transfere ao comprador os riscos e benefícios significativos inerentes à propriedade dos produtos e mercadorias comercializados e quando é provável que sejam gerados benefícios econômicos associados à transação em favor da Empresa. A receita de vendas é reconhecida líquida de desconto, benefícios comericias concedidos e impostos incidentes sobre as vendas (IPI, ICMS, PIS, COFINS e INSS). Os custos de frente e outros relacionados com as vendas são classificados como despesas de vendas na demonstração do resultado do exercício.

NOTA 4 - CAIXA E EQUIVAL. DE CAIXA	2014	2013
Caixa - fundo fixo	7.650	6.650
Equivalentes de caixa:		
Bancos do Nordeste do Brasil S.A.	10.688	35.729
Banco Daycoval S.A.	18.305	72
Banco do Brasil S.A.	32.904	51.117
Banco Santander S.A.	-	27
Banco Safra S.A.	768	-
Banco BBM S.A.	893	-
Caixa Econômica Federal	259	331.590
Aplicação financeira de liquidez imediata		
Banco Bradesco S.A.	827.541	15.273
Banco Bradesco S.A.	-	1.125.228
Banco Daycoval S.A.	2.180.441	2.000.000
Banco Safra S.A.	1.000	-
	3.368.309	4.588.162

As aplicações financeiras referem-se a CDB (Certificado de Depósitos Bancários) remunerados à taxa média CDI (Certificado de Depósitos Interbancários). Os papéis têm liquidez imediata, e são resgatáveis em prazo inferior a 90 dias da data das respectivas operações.

NOTA 5 - CONTAS A RECEBER

No ativo circulante	2014	2013
Duplicatas a Receber	6.517.483	4.542.404
	6.517.483	4.542.404
No ativo não circulante		
Duplicatas a receber	6.512.944	6.881.911
	6.512.944	6.881.911

Em 31/12/2014 havia R$ 3.368.743 de duplicatas ou outras contas a receber vencidas, conforme resumido:

	2014	2013
Até 30 dias	1.906.591	-
De 31 até 60 dias	-	-
De 61 até 90 dias	-	-
De 91 até 180 dias	49.462	-
De 181 até 360 dias	73.129	121.281
Mais de 360 dias	1.339.562	1.240.502
	3.368.743	1.361.783

NOTA 6 - ESTOQUES	2014	2013
Matéria prima	39.305	82.121
Produtos acabados	-	3.181
Produtos acabados Fab. Própria	15.531.270	12.198.470
Materiais de consumo	3.067.682	2.613.625
	18.638.258	14.897.398

Nos exercícios 2013 e 2014, a empresa não efetuou provisão para perdas nos estoques. Esta provisão é constituída para aqueles produtos que se encontram obsoletos na data das demonstrações contábeis e para aqueles produtos que é esperado prejuízo em sua realização.

NOTA 7 - ADIANTAMENTOS A FORNECEDORES

		2014	2013
Diversos Fornecedores de Cana	a)	5.961.446	-
Geraldo Ant. C. Morais Sobrinho		-	-
Gilvan Celso C. M. Sobrinho		-	1.963.956
José Ivanildo C. M. Filho		-	3.378.883
Guilherme José M. Morais		98.397	98.397
Cargili Agrícola S.A.		7.960.108	-
Outros fornecedores		133.696	133.882
		14.153.647	5.575.119

a) Durante o exercício 2014 a Companhia realizou adintamentos aos fornecedores de cana diretamente no passivo circulante, amortizando o saldo a pagar. Ao final do exercício, esses saldos foram reclassificados para o ativo circulante, contra a conta de Adiantamento a fornecedores diversos. A Companhia prevê que o valor desses créditos será utilizado até a conclusão da Safra 2014/2105, para amortizar o saldo dos correspondentes fornecedores de cana a pagar.

NOTA 8 - IMPOSTOS A RECUPERAR	2014	2013
ICMS a Compensar	1.685.599	4.231.931
COFINS a Compensar	634.642	502.936
PIS a Compensar	67.411	109.190
Saldo negativo de imposto de Renda	236.359	91.508
Saldo negativo de Contribuição Social	368.587	79.872
Outros tributos a recuperar	480.231	13.699
	3.472.830	5.029.136

NOTA 9 - TRANSAÇÕES ENTRE PARTES RELACIONADAS: Referem-se aos empréstimos e adiantamentos em contas correntes, sem incidência de encargos financeiros, às empresas ligadas e controladas, respectivamente.

No ativo não circulante	2014	2013
Diretores e Acionistas		
José Ivanildo C. M. Filho	1.654.689	1.785.798
Terezinha de Jesus Azevedo	1.482.886	-
Ivanilda CTI de Morais	8.605	-
	3.146.180	1.787.798
No passivo não circulante		
Empresas		
J.I. Cavalcanti Part. Ltda	211.464	358.632
Foco Gestão e Negócios	858.394	1.492.900
Diretores e Acionistas		
José Ivanildo Cavalcanti Morais	4.207.141	4.289.564
Terezinha de Jesus Azevedo	-	77.134
Gilvan Celso C. M. Sobrinho	17.961	1.763.080
	5.294.960	7.981.309

NOTA 10 - INVESTIMENTOS	2014	2013
Banco do Brasil S.A.	6.739	6.739
Eletrobras	10.587	10.587
Pernambuco Investimento	2.250	2.250
Etasa - Emp. Turismo Assoc.	318.023	264.089
Embraer - Empr. Bras. Aeronáutica	1.437	1.437
Empréstimo Eletrobras	85.190	85.190
	424.226	370.292

Não nos foi fornecida documentação suporte que indicassem que os valores em 31/12/2014, relativos ao saldo de investimentos mantidos pela Miriri Alimentos e Bioenergia S.A. estão registrado pelo valor de negociação ou pelo valor de realização.

NOTA 11 - IMOBILIZADO

31/12/2014	Valor do bem: Custo hist.	Valor do bem: Reaval.	Valor
Terrenos e propriedades	81.920.092	72.781.762	154.701.854
Edificações	11.311.668	3.281.042	14.592.710
Casas, vilas e resid.	3.056.241	1.026.238	4.082.478
Benfeitorias	3.675.713	199.075	3.874.788
Instalações e quipam.	113.821.508	33.337.313	147.158.821
Móveis e utensílios	1.224.216	-	1.224.216
Inst. fer. e apetrechos	418.141	-	418.141
Máq. e quipam. agrícolas	18.195.863	3.086.437	21.282.299
Veículos	8.222.206	1.558.435	9.780.641
Obras civis	4.030.242	-	4.030.242
Linhas telefônicas	38.762	-	38.762
Safra fundada	50.426.361	-	50.426.361
Semoventes	47.070	-	47.070
Comput. e periféricos	567.576	-	567.576
Canais e sistema de irrig.	3.461.551	714.914	4.176.466
Sistema de irrigação pivô	6.555.896	558.176	7.114.072
Telecomunicações e recep.	18.308	-	18.308
Máq. e equip. p/irrigação	5.707.066	-	5.707.066
Instrum. técnicos topografia	721	-	721
Safras em Formação	14.000	-	14.000
Projeto fertil irrigação	866.440	-	866.440
Projeto melhoria produção agrícola	1.428.759	-	1.428.759
Imobilizado em andam.	3.201.859	-	3.201.859
	318.210.260	-	434.753.651

	31/12/2014 %	31/12/2014 Deprec. Valor	Líquido	31/12/2013 Custo
Terrenos e propried.	-	-	154.701.854	154.701.854
Edificações	4 %	7.070.890	7.521.820	14.592.710
Casas, vilas e resid.	4 %	1.427.428	2.655.050	4.082.478
Benfeitorias	4 %	1.047.476	2.827.312	3.874.788
Instal. e equipam.	10 %	99.395.870	47.762.951	145.861.260
Móveis e utens.	10 %	995.736	228.479	1.207.528
Inst. fer. e apetr.	10 %	342.384	75.756	410.459
Máq. e equip. agr.	20 %	14.525.333	6.756.966	20.518.078
Veículos	20 %	8.329.045	1.451.596	9.733.813
Obras civis	4 %	4.025.429	4.813	4.030.242
Linhas telefônicas	-	-	38.762	38.762
Safra fundada	-	2.985.944	47.440.417	50.154.075
Semoventes	20 %	47.070	-	47.070
Comput. e perif.	20 %	478.582	88.994	528.878
Canais e sist. irrig.	10 %	142.682	4.033.784	4.176.466
Sist. de irrig. pivô	10 %	4.829.500	2.284.572	7.114.072
Telec. e recepções	10 %	13.133	5.175	18.308
Máq. e equip. irrig.	20 %	3.481.852	2.225.214	5.707.066
Inst. téc. topografia	10 %	721	-	721
Safras em Form.	-	-	14.000	14.000
Projeto fertil irrig.	-	-	866.440	866.440
Projeto melhorria produção agrícola	-	-	1.428.759	1.428.759
Imob. em andam.	-	-	3.201.859	2.348.639
		149.139.076	285.614.575	431.456.466
Deprec. acum. 31/12/2013		-	-	(135.498.974)
Exaust. acum. 31/12/2013		-	-	(2.985.944)
Total do imob. em 31/12/2013		-	-	292.971.548

A Safra Fundada - ativo biológico, refere-se as raízes das canas de açúcar plantadas que a Miriri adquiriu quando da incorporação da empresa: Uniagro, porém a Miriri não colhe essas canas, pois ela não é Agroindústria. A Miriri arrendou as terras com as canas plantadas aos sócios Gilvan, Geraldo e José Filho, quando acontecer o distrato do arrendamento e a Miriri passar a ser Agroindústria e que ela poderá amortizar essas safras fundadas.

NOTA 12 - FORNECEDORES	2014	2013
No ativo não circulante		
Nacionais		
Fornecedores de cana	8.941.670	3.17.712
Fornecedores de materiais e serviços	1.804.354	954.857
	10.746.024	4.072.569
No passivo não circulante		
Fornecedores de cana	5.126.199	8.734.258
	5.126.199	8.734.258

O saldo a pagar a fornecedores de cana é mensalmente atualizado de acordo com a variação do ATR (Açúcar Total Recuperável), fixado pela Associação dos plantadores de cana da Paraíba - Asplan/PB.

NOTA 13 - EMPRÉSTIMOS E FINANCIAMENTOS

Instit. Financ.	31/12/2014 Circul.	31/12/2014 n/Circul.	31/12/2013 Circul.	31/12/2013 n/Circul.
Bco Bradesco S.A. 1)	11.263.088	4.432.337	14.064.537	4.561.041
Bco Banorte S.A. 2)	-	13.156.576	-	13.156.576
Bco Bamerindus S.A. 2)	-	10.157.889	-	10.157.889
Bco Econômico S.A. 2)	-	4.031.041	-	4.041.278
Bco do Nordeste 3)	11.951.657	2.802.975	5.262.299	3.817.182
Bco do Brasil S.A.	49.330	302.823	61.777	424.402
Banco Daycoval	13.335.631	123.264	7.999.666	-
Banco BBM	-	-	735.790	-
Banco Safra S.A.	1.006.866	-	-	-
	37.606.572	35.006.905	28.124.070	36.148.132

1) Banco Bradesco - Refere-se à captação de financiamentos através da linha de crédito Finame, contudo em torno de 80% e 20% foi oferecido pelo BNDES e pelo Bradesco respectivamente, a taxas de juros diferenciadas variando entre 4,5% a 6% ao ano.

2) BANORTE, BAMERINDUS E ECONÔMICO: Empréstimos contraídos, desde o ano de 1995. Atualmente os bancos: Banorte, Bamerindus e Econômico encontram-se em processo de liquidação, e seus títulos relacionados a Miriri Alimentos e Bioenergia S.A. encontram-se em ações judiciais com processos de execução de títulos extra judicial (forçada), sem nenhum avanço até o momento em termos de atualização monetária e devida quitação da dívida ou extinção do processo. 3) BANCO DO NORDESTE: O valor constante no curto prazo refere-se à contrato de operação de ACC - Recursos Externos/Exportação - ACC pactuado 22/05/2013, mediante contrato nº 11/000373, no valor de R$ 5.100.00,98, a taxa de 0,4868% ao mês, com liquidação prevista para 30/11/2016.

NOTA 14 - PARCELAMENTOS		2014	2013
REFIS - Federal	a)	64.648.573	64.558.076
REFIS - Estadual		5.528.606	5.812.314
REFIS - LEI 11941/09		3.052.714	3.413.094
		73.229.893	73.783.484

a) O REFIS - Federal refere-se ao parcelamento de obrigações sociais e fiscais concedidos pelos órgãos oficiais, os quais são onerados de acordo com a variação da TJLP. **NOTA 15 - CAPITAL SOCIAL**: Em 31/12/2014 E EM 31/12/2013 o capital social é de R$ 40.000.000 (quarenta milhões de reais), representado por 2.00.000 (dois milhões) de ações ordinárias ou comuns, obrigatoriamente nominativas, do valor nominal de R$ 20 cada uma.

NOTA 16 - RECEITA LÍQUIDA	2014	2013
Receita bruta	116.666.390	113.767.773
Deduções	(2.657.214)	(1.881.253)
Receita Líquida	114.009.177	111.886.520

NOTA 17 - SEGUROS - NÃO AUDITADOS: A Companhia mantém cobertura de seguros para os bens do imobilizado sujeitos a riscos de forma global, considerada suficiente para cobrir eventuais perdas com sinistros, de acordo com a avaliação da Administração. A Companhia possui apólices que cobrem até o montante de R$ 2.737.735,00 como limite máximo de indenização. Não está incluído no escopo dos trabalhos de nossos auditores, emitir opinião sobre a suficiência da cobertura de seguros, a qual foi determinada e avaliada quanto a adequação pela Administração da Companhia. **NOTA 18 - AJUSTES DE AVALIAÇÃO PATRIMONIAL E RESERVAS DE REAVALIAÇÃO:** Em 2010 foi efetuada a avaliação dos bens do imobilizado e efetuado ajuste de custo atribuído ao imobilizado no valor de R$ 116.543.392, porém, não foi afetuada a provisão dos tributos diferidos sobre esse valor no montante de R$ 39.624.753. **NOTA 19 - POLÍTICA DE GESTÃO PARA O ANO 2015/2016**: 1 - A Companhia, com o objetivo de diversificar a sua produção, que consiste basicamente em commodities, está investindo na produção de bebidas destiladas, mediante uma parceria com empresa Multinacional, líder mundial em bebidas alcoólicas. 2 - Tendo em vista que o custo (CCT - Corte, Carregamento e Transporte) da colheita mecanizada é menor em relação a colheita manual (em torno de R$ 10,00 por tonelada), a Companhia adquiriu duas colheitadeiras, a fim de reduzir os custos de colheita e produção. 3 - A partir da safra 2011/2012, a empresa vem desenvolvendo a implantação do sistema de custo, o que tem permitido tomadas de decisão e criação de indicadores com metas. 4 - A expectativa é um aumento no preço da comercialização do etanol, visto que a gasolina sofreu um aumento de tributação com ra retomada da incidência Contribuição para Intervenção no Domínio Econômico (CIDE) e aumento do PIS e COFINS. Além disso, o cenário econômico sinaliza positivamente para uma política mais consistente nos preços dos combustíveis do Brasil. 5 - A companhia vem se servindo de estudos científicos na área de irrigação e nutrição de plantas, afim de desenvolver melhorias através desse conhecimento. Foi iniciado, com êxito o corte mecanizado, baseado em estudos realizado na Austrália. Nas áreas onde foi utilizado o Sistema de Posicionamento Global (GPS), foi obtida produção de aproximadamente 850 toneladas por máquina/dia. Também foi introduzido o plantio mecanizado utilizando a técnica de Mudas Pré Brotadas (MPB) que também usa na transplantadora o sistema GPS. Apesar da conjuntura adversa que a companhia está atravessando, a perspectiva é de ganhos que garantirão receitas líquidas consistentes, em decorrência da mudança de um conjunto de técnicas de plantio. 6 - A previsão de moagem para a safra 2015/2016 é de 920.000 toneladas de cana e com uma previsão de de faturamento de R$ 150.000.000, e um resultado líquido de R$ 20.000.000. **NOTA 20 - CONTINGÊNCIAS**: O cálculo do imposto de renda pessoa jurídica, da contribuição social sobre o lucro líquido e dos demais tributos, bem como suas respectivas declarações de rendimentos e informações acessórias, exigíveis na forma da legislação vigente, estão sujeitas a revisão por parte das autoridades fiscais em períodos e prazos variáveis em relação a respectiva data de pagamento ou entrega das declarações de rendimentos e das informações acessórias.

DIRETORIA: Gilvan Celso Cavalcanti de Morais Sobrinho - Diretor Presidente - CPF (MF) 097.678.514-53. Ivanilda Cavalcanti de Morais - Diretora Superintendente - CPF (MF) 190.327.494-04. José Ivanildo Cavalcanti de Morais Filho - Diretor Técnico - CPF (MF) 333.576.414-53. **Contador**: Fábio Bezerra de Oliveira - CRC -PE 015683/O-2-S-PB - CPF (MF) 865.599.824-91.

RELATÓRIO DOS AUDITORES INDEPENDENTES SOBRE AS DEMONSTRAÇÕES CONTÁBEIS

Aos Senhores Acionistas / Sócios da
Miriri Alimentos e Bioenergia S/A - Santa Rita - PB

Examinamos as demonstrações contábeis da Miriri Alimentos e Bioenergia S.A., que compreendem os balanços patrimoniais em 31 de dezembro de 2014 e as respectivas demonstrações do resultado, das mutações do patrimônio líquido e dos fluxos de caixa para o exercício findo nessa data, assim como o resumo das principais práticas contábeis e demais notas explicativas.

Responsabilidade da administração sobre as demonstrações contábeis - A administração da Companhia é responsável pela elaboração e adequada apresentação dessas demonstrações contábeis de acordo com as práticas contábeis adotadas no Brasil e pelos controles internos que ela determminou como necessários para emitir a elaboração de demonstrações contábeis livres de distorção relevante, independentemente se causada por fraude ou erro.

Responsabilidade dos auditores independentes - Nossa responsabilidade é a de expressar uma opinião sobre essas demonstrações contábeis com base em nossa auditoria, conduzida de acordo com as normas brasileiras e internacionais de auditoria. Essas normas requerem o cumprimento de exigências éticas pelos auditores e que a auditoria seja planejada e executada com o objetivo de obter segurança razoável de que as demonstrações contábeis estão livres de distorção relevante. Uma auditoria envolve a execução de procedimentos selecionados para obtenção de evidência a respeito dos valores e divulgações apresentados nas demonstrações contábeis. Os procedimentos selecionados dependem do julgamento do auditor, incluindo a avaliação dos riscos de distorção relevante nas demonstrações contábeis, independentemente se causada por fraude ou erro. Nessa avaliação de riscos, o auditor considera os controles internos relevantes para elaboração e adequada apresentação das demonstrações contábeis da companhia para planejar os procedimentos de auditoria que são apropriados nas circunstâncias, mas não para fins de expressar uma opinião sobre a eficácia desses controles internos da empresa. Uma auditoria inclui, também, a avaliação da adequação das práticas contábeis utilizadas e a razoabilidade das estimativas contábeis feitas pela administração, bem como a avaliação da apresentação das demonstrações contábeis tomadas em conjunto. Acreditamos que a evidência de auditoria obtida é suficiente e apropriada para fundamentar nossa opinião com resssalva.

Base para opinião com ressalva - Conforme descrito na Nota Explicativa “11”, a empresa não possuía um controle dos bens do imobilizado de modo a possibilitar o confronto entre o saldo do controle e os registros contábeis, bem como confirmar a adequação dos valores registrados no resultado. Já a taxa de depreciação utilizada para os bens foi realizada com base nas taxas fiscais, quando as normas societárias requerem que seja realizada com base na vida útil dos bens. Neste período também não foi realizado o teste de recuperabilidade do ativo imobilizado, conforme definido pelo Pronunciamento Técnico - CPC - PME - Contabilidade Para Pequenas e Médias Empresas. No exercício 2010 a empresa optou por reavaliar o ativo imobilizado pelo custo atribuído (deemend cost), entretanto não foram provisionados os impostos diferidos. Nesse exercício a empresa não realizou o teste de recuperabilidade do seu ativo imobilizado, conforme definido na NBC TG 27 - Ativo Imobilizado. Não obtivemos informações dos bancos credores, sobre o montante dos débitos registrados no passivo circulante, em 31 de dezembro de 2014, no valor de R$ 27.648.329,60.

Opinião com ressalva - Em nossa opinião, exceto pelos efeitos do assunto descrito no parágrafo sobre a base para opinião com rressalva, as demonstrações contábeis acima referidas apresentam adequadamente, em todos os aspectos relevantes, a posição patrimonial e financeira da Miriri Alimentos e Bioenergia S.A., em 31 de dezembro de 2014, o desempenho de suas operações e os seus fluxos de caixa para os exercícios findos naquela data, de acordo com as práticas contábeis adotadas no Brasil.

Recife, 20 de fevereiro de 2015.

DIRECTIVOS Auditores Associados Ltda.
CRC-PE 000691/O-2 S-PB

Nelson Mitimasa Jinzenji
Contador CRC-SP 64.957-T-PE.

Jesús Carcavilla Benito
Contador CRC-RS 21.820-T-PE.