A UNIÃO

Ano CXXV
Número 149
R$ 1,50
Assinatura anual
R$ 200,00

João Pessoa, Paraíba - QUINTA-FEIRA, 26 de julho de 2018

125 ANOS - PATRIMÔNIO DA PARAÍBA

www.paraiba.pb.gov.br auniao.pb.gov.br facebook.com/uniaogovpb Twitter > @uniaogovpb

Dívida Pública Federal chega a R$ 3,75 trilhões

Já a dívida externa do país subiu 2,67% em junho comparada a maio, saltando para R$ 146,79 bilhões. Página 19

Paraíba

Foto: José Marques

Três escolas estaduais em Santa Rita são reformadas

Governo do Estado entregou ontem a reforma e manutenção de três escolas localizadas em Tibiri, no município de Santa Rita, na Região Metropolitana de JP. Página 5

Foto: Evandro Pereira

Procon estadual fiscaliza supermercados da capital

Na fiscalização, a Autarquia de Proteção e Defesa do Consumidor do Estado da PB notificou um estabelecimento que vendia congelados com data de validade vencida. Página 7

Kitesurf: população pode usar disque denúncia em Cabedelo

Prefeitura de Cabedelo, na Região Metropolitana de JP, cria disque denúncia para receber informações de irregularidades na prática do Kitesurf. Página 6

Foto: Ortilo Antônio

Imóveis abandonados preocupam população

Na Avenida Vasco da Gama, no Bairro de Jaguaribe, casas e prédios com risco de desabamento colocam em perigo a vida dos moradores da cidade de João Pessoa. Página 7

2º Caderno

Foto: Divulgação

Quintas Autorais apresenta hoje Rieg e Banda-fôrra

Objetivo do Projeto Quintas Autorais é valorizar a música de boa qualidade produzida na Paraíba e também em outros estados. Página 12

Segmento hoteleiro contrata refugiados venezuelanos na PB

Dos 44 imigrantes da Venezuela que estão vivendo na PB, 6 já foram empregados em hotel e pousada de JP. Outros dois serão contratados. Página 5

Fotos: Evandro Pereira

Adoção e consciência Cerca de 30 cães ganharam casa nova ontem durante a Campanha de Adoção Responsável de Animais e Contra os Maus Tratos, no Largo do Ponto de Cem Réis. Mudas de plantas nativas também foram distribuídas. Página 8

CONTATOS: uniaogovpb@gmail.com REDAÇÃO: (83) 3218-6539/3218-6509

Editorial

Entre a beleza e a morte

O caso da bancária Lilian Calixto, que morreu horas depois de se submeter a um procedimento estético, conduzido pelo médico Denis César Barros Furtado, o já famoso "Dr. Bumbum", acendeu um alerta sobre os cuidados que devem ser tomados pelas pessoas que, às vezes desinformadas, procuram reparos em seus corpos sem se darem conta dos riscos que estão correndo. Especialistas em Direito à Saúde afirmam que é importante sempre conferir no site do Conselho Federal de Medicina, se o profissional detém a especialidade que divulga.

O alerta se faz necessário porque muitos pacientes acabam se deixando levar por informes divulgados na internet, sem a preocupação de se informar direito sobre a competência e a honestidade profissional dos médicos que, contrariando norma do Conselho Federal de Medicina, desfilam nestas propagandas a prometer intervenções cirúrgicas para as quais não estão capacitados. Orienta-se não se pautar por anúncios publicitários ou de redes sociais que tenham caráter sensacionalista e de autopromoção, prática proibida pelo CFM.

Além do caso da bancária Lilian Calixto, a Polícia Civil do Rio de Janeiro investiga a morte da modelo Mayara Silva dos Santos, de 24 anos. Ela teria morrido em consequência de cirurgia estética irregular realizada por um profissional ainda não identificado. Em ambos os casos, os procedimentos foram realizados em um apartamento residencial e não em ambiente médico. Não é normal os médicos atenderem fora de seus consultórios. Qualquer procedimento invasivo deve ser realizado em ambiente adequado, seja ambulatorial ou hospitalar, que observe as normas da vigilância sanitária.

O risco de se submeter a cirurgias por médicos não credenciados é o mesmo que ocorre quando se trata de automedicação. A União chegou a publicar em manchete de primeira página, tempos atrás, que a Paraíba, àquela época, já ocupava, em relação aos estados nordestinos, o quarto lugar como consumidor da substância cloridrato de metilfenidato, vendida nas farmácias sob o nome de Ritalina. Esse consumo exagerado, que já se constata no país inteiro, se dá por motivo conhecido: vários estudantes, que precisam decorar fórmulas, datas e definições da física e da biologia, além dos chamados concurseiros, recorrem ao Ritalina para, na expressão por eles mesmos utilizadas, "turbinar o cérebro". Ou seja, como precisam estar "tinindo" na hora de prestar exames, se valem de um aditivo químico para não se confundir ao responder as questões.

Para os mais desavisados, incluindo-se aí os pais que permitem o uso do medicamento por seus filhos, não custa saber que a Ritalina é um estimulante do sistema nervoso central e tem o mesmo mecanismo de ação das anfetaminas e da cocaína. Aumenta a concentração de neurotransmissores associados ao prazer, mas não em níveis fisiológicos aceitáveis. Assim, os prazeres da vida não conseguem competir com essa elevação. A única coisa que dá prazer, que acalma, é outro comprimido de metilfenidato, de anfetamina. E esse é o mecanismo clássico da dependência química. Ninguém precisa morrer para ficar mais bonito ou saber mais.

Domingos Sávio
savio_fel@hotmail.com
Humor

Artigo

Palmari Lucena
palmarilucena@.gmail.com

Todos os homens do mundo...

Mesmerizado pelo drama desenrolando diante dos seus olhos, adolescente atento aos seus mínimos detalhes, com concentração rara à sua idade. Pequeno cinema, refúgio da monotonia da aula de Latim ou da aspereza da gramática portuguesa. Sonhar ali era possível...

> "Éramos mais humanos. E se todos os homens do mundo..."

Tripulação com botulismo, devido carne suína contaminada, barco pesqueiro no Atlântico Norte. SOS em ondas curtas, captada por rádio amador no Togo, na África. Médico francês, em férias no país, informado sobre o teor da mensagem, concluiu que só um soro podia salvar a tripulação. O medicamento deveria chegar ao navio em menos de quinze horas. A informação é transmitida para um radio amador em Paris, que contata o Instituto Pasteur. Obtêm o soro, que será transportado para Berlim Oriental, em um avião polonês. Oficial norte americano encarregado de recolher a carga, atrasa-se. Avião soviético é disponibilizado para levá-la até Copenhague, seguindo para Oslo a bordo de uma aeronave francesa. Piloto norueguês alcança o navio e solta um pára-quedas com o precioso soro. Maomé, um mulçumano do Norte da África, único tripulante não acometido da doença, mergulha nas águas turbulentas e resgata o pacote do mar. Toda a tripulação se salva...

Nunca nos esquecemos do filme: "Si tous les gars du monde". Grande lição, solidariedade humana na escuridão do cinema.

Passando pela LABRE, a caminho da escola. Antena de rádio perfurando o céu, espalhando mensagens de paz e amizade. Povos do mundo se comunicando, mesmo com as dificuldades causadas pela estática ou pelos sinais transmitidos na cadência do Morse. Não importava em que idioma falassem. Comunicavam-se em código "Q", uma linguagem própria. QRA... QTH... QSL...

Televisão e telex transmitindo imagens e detalhes de um terremoto no México. Âncoras narravam uma história, em frases curtas, cuja enormidade era evidente nas cenas. Galvanizados por sentimentos de solidariedade, o mundo respondeu.

Rumamos em direção à Cidade do México, imediatamente. Leve tremor enquanto o avião pousava. Longo momento de terror, em poucos segundos. Centro da cidade, odor nauseabundo de corpos em decomposição, pairava no ar. Números estarrecedores, mais de 250 prédios destruídos, milhares de pessoas desabrigadas, mortas ou desaparecidas nos escombros...

Governo apático, atônito, minimizando a gravidade situação. Mãos ensanguentadas removendo escombros com ferramentas rudimentares, desenterrando sobreviventes e mortos. Exército solidário de cinquenta mil soldados. Plácido Domingo, em mangas de camisa, ajudando nos trabalhos de resgate. Havia perdido seus tios, um sobrinho e seu filho. O socorrista Marcos Zariñana, conhecido como "La Pulga", e membros da equipe de resgate "Los Topos", os topeiras, moviam escombros e penetravam nasÉramos mais humanos. E se todos os homens do mundo... brechas procurando sobreviventes. Estrangeiros trabalhando lado a lado com mexicanos. Atos de heroísmo cidadão, em um país carente de heróis e solidariedade.

"Nós estamos bem, os 33, no refúgio", mensagem escrita dos mineiros desaparecidos há 18 dias nas entranhas da terra. Esforço multinacional, americanos, alemães, japoneses, coreanos, suecos e chilenos, comunicando-se pelo Internet. Todos unidos para salva-los. Desenhada pela NASA, construída pela Marinha Chilena, o primeiro mineiro saiu da cápsula dois meses e nove dias depois, seguido pelos demais companheiros. Primeiro passageiro e último a sair, o socorrista Manuel "Manolo" Gonzáles, que desceu para orientar o resgate. Todos salvos. Obstáculos superados, a solidariedade humana havia vencido. Tínhamos novos heróis...

Homem concentrado na tela da televisão, quarto no escuro. Voz monótona da CNN, expertos explicando minúcias do resgate. Manolo entra na cápsula, lembranças de Maomé ou La Pulga. Ficção e realidade justapostas. Lição de humanidade aprendida há mais de cinquenta anos, voltando e voltando. Éramos mais humanos. E se todos os homens do mundo...

UN Informe

Ricco Farias
papiroeletronico@hotmail.com

MULHER NA POLÍTICA: CONTAS REPROVADAS EXPÕEM FALTA DE INCENTIVO

Foto: Divulgação

Um dos argumentos do Tribunal Regional Eleitoral da Paraíba para desaprovar as contas do PP, referente ao exercício de 2013, expõe um problema representativo, de gênero, que ainda é empecilho a maior participação das mulheres na atividade política. No acórdão – nº 8/2018 – publicado no Diário da Justiça Eletrônico, consta que, entre outras irregularidades, as contas foram reprovadas por causa da "não aplicação do percentual mínimo de 5% dos recursos do Fundo Partidário para a criação ou manutenção de programas de promoção e difusão da participação política das mulheres". E, por isso, o partido receberá multa por causa do procedimento irregular: "Enseja o acréscimo, no ano seguinte, do percentual de 2,5% ao total a ser gastos com este tipo de despesa". É uma incoerência – mas isso não só acontece no PP, ressalte-se – que uma legenda que usa um discurso de defesa dos direitos femininos se veja condenada justamente por não cumprir o que dita a legislação vigente. Sobretudo por que tem uma mulher, Daniella Ribeiro, pré-candidata ao Senado, que tem posições em defesa das causas das mulheres. O acórdão faz referência a outras irregularidades: valores recebidos de fontes não identificadas. E pondera: "O recebimento de recursos do fundo partidário na vigência de suspensão determinada por órgão judicial é falha grave que configura recebimento de recursos de fonte vedada e enseja a desaprovação das contas, com devolução dos recursos e suspensão do recebimento de novas cotas".

"POR RAZÕES POLÍTICAS"

Ontem, em João Pessoa, Sérgio Gabrielli, coordenador da campanha de Lula a presidente da República, disse que a Operação Lava Jato é menos uma ferramenta eficaz de combate à corrupção que um instrumento de ação política. Considera a operação meritória, em suas intenções, porém vem fazendo "investigações policiais por razões políticas".

O ENCONTRO

O encontro entre o presidente estadual do PTB, Wilson Santiago, em Brasília, com o deputado federal Aguinaldo Ribeiro, gerou especulações quando ao posicionamento a ser adotado pelo Progressistas na Paraíba, em relação a alianças – até por que o PTB é um aliado do governo. O parlamentar garantiu que o anúncio será feito até domingo.

PRETERIDO

A suposta aliança entre PP e PV está causando desconforto e desconfiança nas hostes do PSC, que buscava emplacar Manuel Júnior na segunda vaga ao Senado, na chapa de Lucélio Cartaxo. A cúpula do partido na Paraíba, de acordo com Leonardo Gadelha, deverá se reunir para avaliar esse novo - e possível - cenário. Os Cartaxo preferem Daniella Ribeiro ao vice-prefeito de João Pessoa.

CONVENÇÃO DO PROS

Assim como o PSB, o PROS também fará sua convenção no dia 4 de agosto, quando definirá, além da aprovação de seus candidatos para a eleição proporcional – deputados federais e estaduais – a coligação da qual fará parte no tocante à disputa majoritária. O evento político ocorrerá no auditório da Associação dos Plantadores de Cana (Asplan), em João Pessoa.

NO 1º TURNO

Presidente do PT da Paraíba, Jackson Macedo corrobora a tese de Manuela D'ávila, pré-candidata a presidente pelo PCdoB, de que os partidos do campo progressista deveriam se unir ainda no primeiro turno das eleições presidenciais, reunindo, em torno da candidatura de Lula, Manuela, Guilherme Boulos (PSOL) e Ciro Gomes (PDT). Na impossibilidade da candidatura petista, Ciro seria ungido por todos.

RC: "NOSSA CHAPA NÃO É CONTRA NINGUÉM, É A FAVOR DO POVO"

Provocado pela imprensa sobre a possibilidade de uma composição entre PSB e PP, ontem, o governador sugeriu que isso não deverá ocorrer, afirmando que "o que eu sei é que eles nos fazem oposição". O gestor estadual, porém, pontou: "Nossa chapa não é contra ninguém, é a favor do povo da Paraíba. Essa é a questão central. Nós não estamos preocupados com quem vai estar contra nós, estamos preocupados em dar ao povo da Paraíba segurança e estabilidade".

A UNIÃO
SUPERINTENDÊNCIA DE IMPRENSA E EDITORA
Fundado em 2 de fevereiro de 1893 no governo de Álvaro Machado

BR-101 Km 3 - CEP 58.082-010
Distrito Industrial - João Pessoa/PB
PABX: (083) 3218-6500 /
ASSINATURA-CIRCULAÇÃO: 3218-6518
Comercial: 3218-6544 / 3218-6526
REDAÇÃO: 3218-6539 / 3218-6509

CONTATOS: uniaogovpb@gmail.com

SUPERINTENDENTE
Albiege Fernandes

DIRETOR ADMINISTRATIVO
Murillo Padilha Câmara Neto

DIRETOR DE OPERAÇÕES
Gilson Renato

EDITOR GERAL
Jorge Rezende

EDITORA ADJUNTA
Renata Ferreira
Phelipe Caldas (interino)

CHEFE DE REPORTAGEM
Conceição Coutinho

EDITORES SETORIAIS: Alexandre Macedo, Denise Vilar, Geraldo Varela, Marcos Pereira e Marcos Wéric
EDITORES ASSISTENTES: Carlos Vieira, Emmanuel Noronha, Ivo Marques e José Napoleão Ângelo
PROJETO GRÁFICO: Klécio Bezerra
SUPERVISOR GRÁFICO: Paulo Sérgio
DIAGRAMADORES: Bruno Fernando, Fernando Maradona e Ulisses Demétrio

Não vacinar as crianças pode acarretar a perda da guarda

Recomendação é da Promotoria de Justiça de Defesa da Criança e do Adolescente da capital paraibana

A Promotoria de Justiça de Defesa da Criança e do Adolescente de João Pessoa fez uma recomendação ontem sobre a obrigatoriedade de pais e responsáveis vacinarem seus filhos nos casos recomendados pelas autoridades sanitárias. De acordo com a promotora da Justiça Soraya Escorel, essa obrigatoriedade está prevista no artigo 14 do Estatuto da Criança e do Adolescente (Lei 8069/1990).

A recomendação foi expedida durante audiência realizada na sede da Promotoria de Mangabeira, com representantes da Secretaria de Saúde e Educação de João Pessoa e com o Sindicato das Escolas Particulares da capital.

A promotora Soraya Escorel explicou que a promotoria foi procurada pela Secretaria de Saúde para fazer esse alerta aos pais devido à baixa cobertura de vacinação registrada. A Coordenação de Imunização informou que, no Brasil, a cobertura está caindo ano a ano, principalmente por causa das informações equivocadas nas redes sociais. "Não cabe aos pais ou responsáveis decidirem se vão ou não vacinar os filhos. Vacinar as crianças é uma obrigação estabelecida por lei federal e a omissão ou negligência pode acarretar multa e até a perda da guarda", alertou.

Para a promotora Soraya Escorel, a disseminação de 'fake news' (notícias falsas) contrárias à vacina tem confundido as pessoas sobre a real necessidade de imunizar as crianças. "É necessário combater tais notícias e desmontar a falsidade que se propaga por meio delas nas redes sociais, não obstante seja a vacinação o ato de saúde pública com maior impacto na sociedade", disse.

A recomendação prevê uma série de estratégias que devem ser adotadas pelas Secretarias de Educação e Saúde da capital para conscientizar a população sobre a importância e obrigatoriedade da vacinação.

A secretária adjunta de Saúde da capital, Ana Giovana Medeiros, disse que as salas de vacina das unidades de saúde estão abastecidas e que ainda ocorrerão as campanhas previstas no calendário do Ministério da Saúde. Ela declarou ainda que essa ação conjunta do MPPB e secretarias tem como objetivo evitar que doenças que já estão erradicadas voltem. "Não queremos cair nesse retrocesso de ter doenças de volta", comentou.

Já a secretária de Educação, Edilma Freire, falou que existem campanhas de saúde desenvolvidas nas escolas e que, no ato da matrícula, o cartão de vacinação da criança é um dos documentos exigidos.

Direito da UFPB

Foto: Divulgação/MPPB

O encontro com os estudantes do Curso de Direito da Universidade Federal da Paraíba ocorreu na sala de sessões do edifício-sede do Ministério Público da Paraíba (MPPB)

MP debate sistema prisional com estudantes

O Ministério Público da Paraíba recebeu, ontem, 13 estudantes do curso de Direito da Universidade Federal da Paraíba. O encontro, que ocorreu na sala de sessões do edifício-sede do MPPB, faz parte dos projetos de extensão "É preciso falar de política" e "Cidadania e Política no Mundo Virtual", desenvolvidos pela UFPB em parceria com a Promotoria de Justiça da Tutela Coletiva do Sistema Prisional e Direitos Humanos.

Durante o encontro os estudantes ampliaram o entendimento e reconhecimento sobre o trabalho desempenhado pela promotoria. Os temas discutidos giraram em torno das questões do sistema prisional. "É preciso que mudemos nossa mentalidade para que a realidade seja alterada", afirmou o promotor de Justiça, Ricardo José de Medeiros, que recebeu os alunos e falou sobre a sua experiência à frente do órgão ministerial.

A parceria com a instituição integra as diretrizes e planejamento estratégicos da Promotoria de Justiça da Tutela Coletiva do Sistema Prisional e Direitos Humanos, criada em 2015.

O estudante do 3º período de Direito, Caio Gustavo, falou sobre a visita: "O projeto cita duas coisas muito importantes pra vida das pessoas, não só dos estudantes de Direito, que é conhecer o sistema prisional, ter a capacidade de quebrar tabus que cercam esses problemas e levar isso à sociedade. O projeto além de ajudar na formação acadêmica, ajuda na formação humana das pessoas que participam".

Parceria

Desde 2017, o MPPB é parceiro dos projetos, coordenados pelas professoras Ana Adelaide Guedes e Edilane Santos Amaral. As atividades dos projetos envolvem debates com alunos da Rede Pública de Ensino da Paraíba, elaboração de artigos, cartilhas e seminários, a fim de apresentar e discutir na sociedade temas acerca da política, cidadania direitos humanos.

A partir da parceria com o MPPB, os estudantes foram estimulados a desenvolver pesquisas e debates acerca do sistema prisional e segurança pública do Brasil, e também tiveram a oportunidade de conhecer a atuação do Ministério Público na defesa dos direitos transindividuais das pessoas privadas de liberdade.

Nesta reunião, os estudantes conheceram a atuação do promotor de Justiça Ricardo José de Medeiros e Silva, e irão, a partir de agora, realizar visitas quinzenais à Promotoria de Justiça Especializada, bem como irão assistir audiências de custódia no Fórum Criminal de João Pessoa, com o intuito de aprofundar as pesquisas em torno dos temas relacionados ao sistema prisional.

Para maiores informações acerca da atuação dos projetos de extensão "É preciso falar de política" e "Cidadania e Política no Mundo Virtual", os estudantes informaram que há um perfil criado na rede social Instagram, onde podem ser acessados fotos, vídeos e textos produzidos pelos mesmos. O endereço é @falardepolitica.ufpb"

Escola ganha Prêmio Afrafep de Educação Fiscal

A Escola Estadual Dom Moisés Coelho, da cidade de Cajazeiras, foi um dos três projetos vencedores do 'Prêmio Afrafep de Educação Fiscal' no Estado da Paraíba edição 2018, sendo classificada em terceiro lugar. Os outros dois projetos vencedores foram de professores da Universidade Federal de Campina Grande (UFCG). Além do certificado, cada um dos professores receberá prêmio de R$ 2.000 pela autoria e desenvolvimento de projetos de educação voltados para a Educação Fiscal.

A solenidade com a premiação dos projetos vencedores da edição de 2018 está marcada para acontecer no auditório do Colégio Liceu Paraibano, no dia 29 de agosto, às 10h. Os ganhadores do 'Prêmio Afrafep de Educação Fiscal', que premia anualmente os melhores projetos desenvolvidos por professores da Educação Básica e também de universidades públicas do Estado da Paraíba, estão inscritos também para concorrer ao Prêmio Nacional de Educação Fiscal da Federação Brasileira de Associações de Fiscais de Tributos Estaduais (Febrafite) com prêmio de R$ 15 mil ao vencedor.

Projetos

Os três projetos vencedores trataram de temáticas sobre orçamento público; política tributária e de educação fiscal. De Campina Grande, foram premiados dois projetos de Ensino Superior intitulados: "Projeto: Teorias e práticas sobre orçamento público e democrático" da UFCG; e "Política tributária do município de Campina Grande" também da UFCG. Já na Educação Básica, a Escola Estadual Dom Moisés Coelho, do município de Cajazeiras, foi premiado com o projeto "Educação Fiscal - Uma jogada de cidadania". Na edição deste ano, 15 projetos concorreram ao 'Prêmio Afrafep de Educação Fiscal'.

Parceiros do prêmio

O 'Prêmio Afrafep de Educação Fiscal', que é uma realização da Associação dos Auditores Fiscais do Estado da Paraíba e do Sicoob-Creds, conta com órgãos parceiros do Programa de Educação Fiscal do Estado: Receita Estadual, Secretaria de Estado da Educação, Escola de Administração Fazendária da Receita Federal (Esaf); Sindifisco-PB; Focco (Fórum Paraibano de Combate à Corrupção), Controladoria Geral da União (CGU); Ministério Público Estadual; Tribunal de Contas do Estado (TCE); Delegacia da Receita Federal em João Pessoa e pelo Conselho Regional de Contabilidade do Estado da Paraíba (CRC-PB). Representantes dessas entidades formaram a Comissão Julgadora do Concurso.

> Os ganhadores do 'Prêmio Afrafep de Educação Fiscal' estão inscritos também para concorrer ao Febrafite com prêmio no valor de R$ 15 mil ao vencedor

SECRETARIA DE ESTADO DA ADMINISTRAÇÃO
DIRETORIA EXECUTIVA DA CENTRAL DE COMPRAS
GERÊNCIA EXECUTIVA DE LICITAÇÃO

CONVOCAÇÃO PARA PREGÃO PRESENCIAL N□ 141/2018

O GOVERNO DO ESTADO DA PARAÍBA, através da Secretaria de Estado da Administração, publica, para conhecimento dos interessados que, nos termos da lei n° 10.520/02 e alterações, e pelo Decreto nº 24.649/03 que regulamentou a sua aplicação no âmbito do Poder Estadual, e subsidiariamente pela Lei nº 8.666/93 e suas alterações, realizará licitação na modalidade pregão presencial na sede deste órgão, situada a Rua João da Mata S/N, Palácio dos Despachos/Vice-Governadoria - Jaguaribe, telefone (083) 3218-4588, no dia 10/08/2018, às 09:00h(nove horas) para:

Registro de Preços para Aquisição De Gêneros Alimentícios, Hortifrutigranjeiro, Material De Higiene E Limpeza, destinado a SECRETARIA DE ESTADO DO DESENVOLVIMENTO HUMANO - SEDH, conforme anexo I do Edital.

Maiores informações sobre o EDITAL poderão ser obtidas na Gerência de Licitação da Central de Compras, no endereço acima indicado e no site www.centraldecompras.pb.gov.br.

Cadastro da CGE: 18-00639-9

João Pessoa, 25 de julho de 2018.

VIVIANNE PEREIRA ALMEIDA DINIZ
Gerente Executiva de Licitação

SECRETARIA DE ESTADO DA ADMINISTRAÇÃO
DIRETORIA EXECUTIVA DA CENTRAL DE COMPRAS
GERÊNCIA EXECUTIVA DE LICITAÇÃO

CONVOCAÇÃO PARA PREGÃO PRESENCIAL N□ 114/2018

O GOVERNO DO ESTADO DA PARAÍBA, através da Secretaria de Estado da Administração, publica, para conhecimento dos interessados que, nos termos da lei n° 10.520/02 e alterações, e pelo Decreto nº 24.649/03 que regulamentou a sua aplicação no âmbito do Poder Estadual, e subsidiariamente pela Lei nº 8.666/93 e suas alterações, realizará licitação na modalidade pregão presencial na sede deste órgão, situada a Rua João da Mata S/N, Palácio dos Despachos/Vice-Governadoria - Jaguaribe, telefone (083) 3218-4588, no dia 08/08/2018, às 13:30h(treze horas e trinta minutos) para:

Registro de Preços para AQUISIÇÃO DE MATERIAL DE LAVANDERIA, destinado ao COMPLEXO DE SAÚDE DE CRUZ DAS ARMAS - CSCA, conforme anexo I do Edital.

Maiores informações sobre o EDITAL poderão ser obtidas na Gerência de Licitação da Central de Compras, no endereço acima indicado e no site www.centraldecompras.pb.gov.br.

Cadastro da CGE: 18-00599-6

João Pessoa, 25 de julho de 2018.

VIVIANNE PEREIRA ALMEIDA DINIZ
Gerente Executiva de Licitação

Pernambuco paga traslado de brasileira morta na Nicarágua

Informação foi prestada ontem pela Secretaria de Justiça e Direitos Humanos (SJDH) do governo pernambucano

Leandro Melito
Da Agência Brasil

O traslado do corpo da estudante de Medicina Raynéia Gabrielle Lima, de 30 anos, assassinada na noite da última segunda-feira (23) em Manágua, capital da Nicarágua, será pago pelo Governo de Pernambuco, segundo informou ontem a Secretaria de Justiça e Direitos Humanos (SJDH) daquele Estado.

O traslado do corpo é a principal preocupação da mãe da universitária brasileira, a aposentada Maria José da Costa, segundo revelou ao participar do Revista Brasil - programa da Rádio Nacional de Brasília. De acordo com a família de Raynéia, o sepultamento deverá ser realizado em um cemitério na região Metropolitana do Recife, onde a família já tem jazigo.

Segundo nota da SJDH de Pernambuco, uma equipe do Centro Estadual de Apoio às Vítimas de Violência (Ceav) também foi enviada para a cidade de Garanhuns, onde mora Maria José, para prestar apoio psicológico e jurídico à mãe da vítima.

A liberação do corpo da estudante está sendo acompanhada pelo Ministério das Relações Exteriores (MRE), em Brasília. O Itamaraty se manifestou por meio de nota em que afirma que a pasta está em contato com parentes da estudante por meio do Núcleo de Atendimento a Brasileiro em Brasília e do escritório do MRE em Recife.

"A Embaixada do Brasil em Manágua está prestando todo o apoio cabível no sentido de obter a documentação necessária para a liberação do corpo e providenciando o levantamento dos custos pertinentes, informando-os à família. Os procedimentos médico-legais são de competência exclusiva das autoridades da Nicarágua, responsáveis pela liberação do corpo", diz a nota divulgada pelo Itamaraty.

Temer já está na África para reuniões do Brics

Marcelo Brandão
Da Agência Brasil

O presidente Michel Temer já está na África do Sul para o 10º encontro do Brics, bloco formado pelo Brasil, a Rússia, Índia, China e África do Sul. Pelo Twitter, ele falou de alguns de seus compromissos durante os três dias em que ficará na África. Temer anunciou que falará na abertura da reunião plenária da Cúpula do Brics. Além disso, terá reuniões bilaterais com o presidente da China, Xi Jimping, e da África do Sul, Ciryl Ramaphosa.

Amanhã, Temer participará de um encontro dos líderes do Brics com outros líderes do continente africano. "Na sexta, participo de encontro dos chefes de Estado do Brics com outros líderes da África p/ discutir o papel do continente africano. A reunião tem significado especial para o Brasil. Somos um país formado por múltiplas culturas, e a presença africana é uma das mais expressivas", disse Temer na rede social.

Os países integrantes do Brics representam por volta de 23% do Produto Interno Bruto (PIB) mundial. Neste 10º encontro, serão tratados temas de cooperação econômica e desenvolvimento, entre outros. A cúpula também contará com a presença de presidentes de outros países africanos - como Ruanda, Angola e Namíbia - para impulsionar os interesses do continente.

Polícia conclui inquérito sobre o latrocínio de aposentado

A Polícia Civil da Paraíba, por meio do Núcleo de Homicídios, Grupo Tático Especial (GTE) e Delegacia de Boqueirão, no Cariri paraibano, que fazem parte da 11ª Delegacia Seccional de Queimadas, cumpriram, ontem, um mandado de prisão preventiva em desfavor de Daniel Nascimento Marinho, 19 anos, e uma medida de internação provisória de um adolescente de 15 anos. Eles são investigados pela prática de latrocínio, roubo seguido de morte.

O crime aconteceu no dia último dia 2 deste ano. De acordo com o inquérito policial, por volta das 23h30, Daniel e o adolescente invadiram a casa do aposentado Sebastião Lopes da Silva, 68 anos, com a intenção de praticar um roubo. Durante a ação criminosa, o aposentado foi ferido com vários golpes de faca e foice e um deles atingiu o pescoço da vítima, que quase foi degolada. Os suspeitos roubaram da casa do aposentado um botijão de gás, roupas e um pequeno valor em dinheiro.

A vítima ainda chegou a ser socorrida pelo Serviço de Atendimento Móvel de Urgência (Samu). Sebastião foi levado para o hospital de Boqueirão, mas por causa da gravidade dos ferimentos acabou morrendo antes de ser atendido na unidade de saúde. No dia do crime os policiais civis descobriram durante os levantamentos a identidade dos dois suspeitos. Eles passaram a ser investigados e quando a ligação de Daniel e do adolescente com o caso foi confirmada foram solicitados à Justiça o mandado de prisão e a medida de internação.

Venda de distribuidora

Foto: Arquivo/Agência Brasil

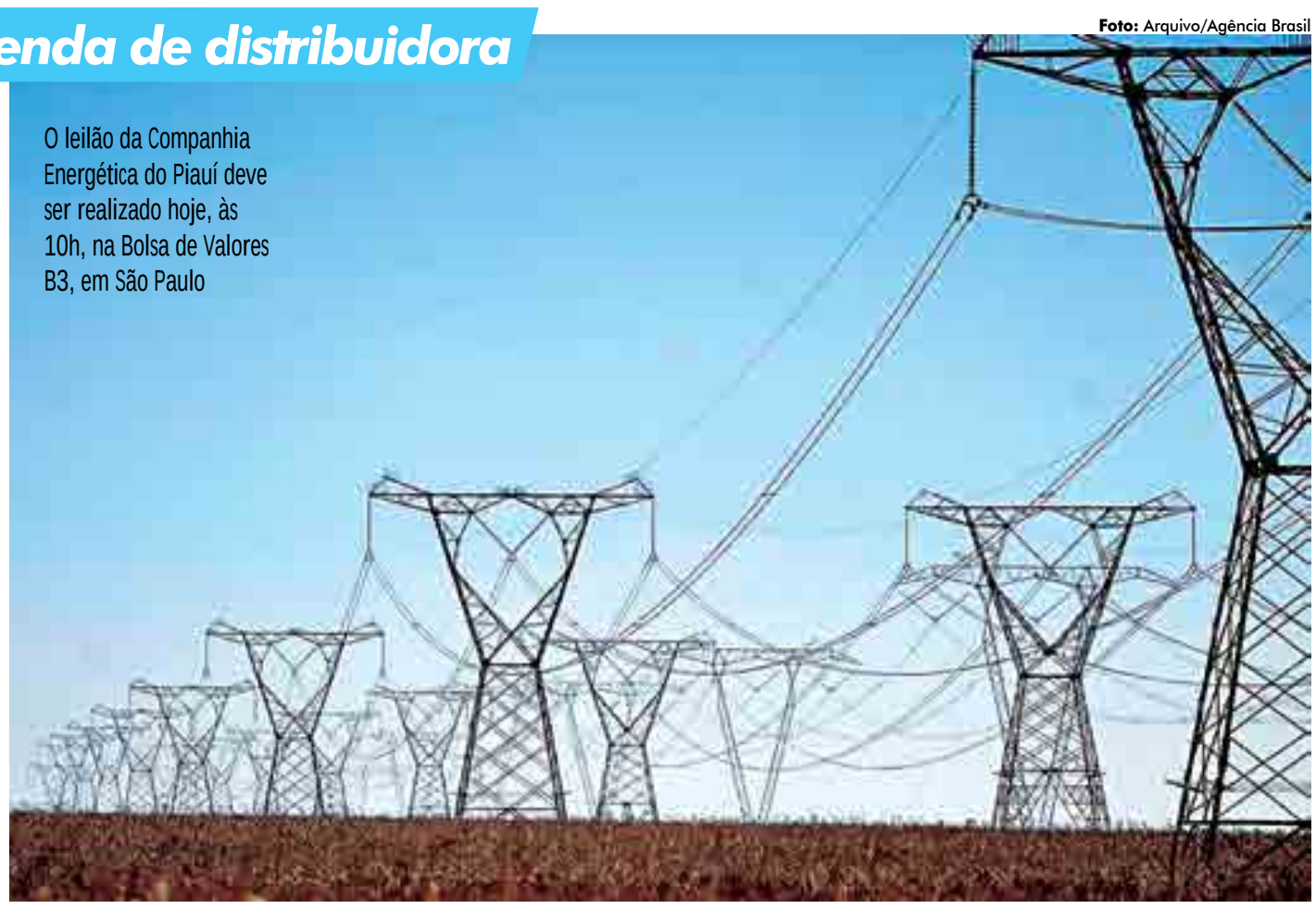

O leilão da Companhia Energética do Piauí deve ser realizado hoje, às 10h, na Bolsa de Valores B3, em São Paulo

BNDES confirma para hoje leilão da Companhia Energética do Piauí

Luciano Nascimento
Da Agência Brasil

O Banco Nacional de Desenvolvimento Econômico e Social (BNDES) informou que a Comissão de Licitação responsável pelo processo de venda das distribuidoras do grupo Eletrobras considerou atendidos os requisitos para a participação no leilão de privatização da Companhia Energética do Piauí (Cepisa). Com isso, o leilão deve ser realizado hoje, às 10h na Bolsa de Valores B3, em São Paulo.

A confirmação foi feita após a comissão analisar os documentos apresentados na segunda-feira (23) pelos interessados na Cepisa. O banco, responsável pelo processo, não informou o número de proponentes que entregaram os documentos.

Durante a sessão pública serão abertas as propostas econômicas apresentadas pelos investidores interessados. Será possível também realizar lances de viva-voz. A Cepisa será vendida pelo valor simbólico de cerca de R$ 50 mil. Vence o certame que ofertar o maior valor de deságio na tarifa elétrica definida pela Agência Nacional de Energia Elétrica (Aneel).

A Cepisa será a primeira, das seis distribuidoras da Eletrobras, a ser privatizada. No último dia 18, o BNDES havia afirmado que manteria a realização do leilão no dia 26, após uma decisão judicial ter suspendido uma liminar que impedia o leilão das subsidiárias da Eletrobras.

Na ocasião o banco também informou que o leilão de quatro outras distribuidoras – Companhia de Eletricidade do Acre (Eletroacre), Centrais Elétricas de Rondônia (Ceron), a distribuidora Boa Vista Energia, de Roraima, e a Amazonas Distribuidora de Energia (Amazonas Energia) – será realizado no próximo dia 30 de agosto.

Já o leilão da Companhia Energética de Alagoas (Ceal) continua suspenso devido a uma decisão judicial do ministro Ricardo Lewandowski, do Supremo Tribunal Federal (STF), que impediu a venda da companhia, após ação movida pelo Governo de Alagoas.

> Durante a sessão pública que acontece hoje, às10h, serão abertas as propostas econômicas apresentadas pelos investidores interessados

Mãe de Marielle Franco vê esperança de justiça com a prisão de suspeitos

Akemi Nitahara
Da Agência Brasil

A prisão, anteontem (25), de dois milicianos suspeitos de envolvimento na execução da vereadora Marielle Franco e do motorista Anderson Gomes deu esperança para a família de que a justiça será feita. A mãe da parlamentar, Marinete da Silva, disse que ainda precisa de informações "mais concretas", mas que a prisão deu a sensação de que a investigação está avançando.

"O que a gente tem que saber é o que tem de formal, o que sair do doutor Giniton [Lages, titular da Delegacia de Homicídios] e dos policiais que estão integrados nesse processo de investigação, pra gente ter uma coisa mais concreta. Mas é bom que a gente tenha alguma coisa, porque a gente estava no escuro até agora, né? Sem saber de nada do que estava acontecendo", disse Marinete, durante lançamento do relatório da Comissão Popular da Verdade sobre a intervenção federal na segurança pública do Estado do Rio de Janeiro

A investigação do caso Marielle está sob sigilo e, segundo Marinete, a família não tem acesso a nenhuma informação. "Então pra gente é muito bom, esperamos que tenha algum tipo de resultado. Não se está acusando, estão averiguando ainda. A família não tem conhecimento, não sabe até que ponto eles têm envolvimento ou não, mas a gente quer que avancem as investigações".

Intervenção na segurança

Durante o lançamento do relatório, Marinete lembrou que Marielle era contra o uso das forças armadas para resolver a segurança pública no Estado. "Minha filha era extremamente contra a intervenção, estava lutando contra isso no parlamento e infelizmente foi uma vítima. A intervenção não está dando certo, é um processo degradante".

Ela lembrou que Marielle estava enfrentando um sistema no país que mais mata defensores de direitos humanos no mundo e foi vítima disso. Apesar do receio de que o caso fique impune, Marinete disse confiar no trabalho da investigação:

"É emblemático, complicado, difícil. Tem uma ponta de receio, mas eu tenho que confiar nisso [na investigação], não posso de jeito nenhum deixar que isso aconteça de uma maneira normal, porque se faz necessário pra gente isso, pra mim como mãe, pro pai dela, pra sociedade".

Abandono de imóveis

Chega a 65 o número de imóveis abandonados que correm risco de desabamento no Centro de João Pessoa. A maioria se encontra na Rua da Areia e Avenida Duque de Caxias. Página 7

Foto: Orlilo Antonio

Estudantes recebem escolas reformadas em Santa Rita

Foram entregues obras de reforma e manutenção de três unidades estaduais localizadas no Bairro de Tibiri

Foto: Roberto Guedes

Nas obras das escolas inauguradas ontem pelo Governo do Estado foram investidos aproximadamente R$ 2,8 milhões para proporcionar estrutura apropriada a mais de 2 mil estudantes

O Governo do Estado entregou ontem a reforma e manutenção das escolas estaduais Luiz de Azevedo Soares, Maria de Lourdes Araújo e Luiz Ribeiro Limeira, localizadas em Tibiri, na cidade de Santa Rita. Nas obras das três escolas, foram investidos aproximadamente R$ 2,8 milhões para proporcionar uma estrutura apropriada às necessidades de mais de 2 mil estudantes que frequentam estas unidades de ensino. O governador Ricardo Coutinho, vereadores e auxiliares do Governo estiveram presentes.

Para Ricardo Coutinho, melhorar a parte estrutural das escolas torna o ambiente mais atraente e faz com que os alunos aumentem o interesse pelos estudos. "O Governo do Estado fez grandes reformas nestas três escolas, aqui em Santa Rita, para que elas pudessem ter toda essa estrutura. O objetivo maior é tornar a Rede Estadual de Ensino mais atraente para os alunos e, com isso, incentivá-los a buscar cada vez mais conhecimentos", disse.

As escolas Luiz de Azevedo Soares, Maria de Lourdes Araújo e Luiz Ribeiro Limeira passaram por serviços como movimento de terra, alvenaria, recuperação estrutural de pilares, recuperação da coberta em telha cerâmica, revestimento cerâmico em alguns ambientes, substituição de esquadrias, substituição das instalações elétricas, pintura inspirada no cubismo, entre outras intervenções.

De acordo com o secretário da Educação, Aléssio Trindade, com essas reformas, o Governo do Estado está reforçando a qualidade de ensino no município de Santa Rita. "As escolas estaduais possuem excelente estrutura, com laboratórios, espaço para desenvolvimento do esporte e ações comunitárias dos bairros. Além disso, nove estudantes e quatro professores de Santa Rita já participaram do programa Gira Mundo, algo que merece ser destacado, diante das ações que visam levar educação de qualidade para todos" frisou.

"A escola é o ambiente onde adquirimos conhecimentos para a vida profissional e pessoal, por isso, ter uma boa estrutura é fundamental para o nosso melhor desempenho. Através da educação conseguimos ampliar nossas perspectivas de futuro", comentou a estudante da Escola Luiz Ribeiro Limeira, Paloma Diniz.

As escolas estaduais reformadas são a Luiz de Azevedo Soares, Maria de Lourdes Araújo e Luiz Ribeiro Limeira

Venezuelanos na PB

Imigrantes são inseridos no mercado de trabalho

Sara Gomes
saragomesilva@gmail.com

Dos 44 venezuelanos que chegaram ao município de Conde no início de julho, seis foram empregados no segmento de hotelaria e dois estão em processo de contratação. Os responsáveis desses estabelecimentos ao saberem da situação dos imigrantes foram à Casa do Migrante e selecionaram os perfis contratados em parceria com a coordenação da instituição social. Os imigrantes estão sendo elogiados pela administração do Oriental Praia Hotel, em João Pessoa, pela determinação e vontade de aprender.

A Casa do Migrante fez um mapeamento dos imigrantes acerca de suas habilidades, experiências e formação profissional e a contratação foi realizada a partir da avaliação do empresário e gerente de recursos humanos. Foram contratados dois auxiliares de cozinha, um auxiliar de garçom, um auxiliar de limpeza, uma camareira e um confeirente. Segundo o Padre Ary, da Casa do Migrante, à medida que os empregos forem sendo efetivados a instituição abre conta no banco. Na próxima sexta-feira (27) cinco candidatos participarão de uma entrevista de emprego de uma empresa de fast food.

A gerente de Recursos Humanos da Rede Oriental Hotel e da Pousada Bandeirantes, Lane Saraiva, explica que a empresa já estava precisando de novos funcionários e uniu com a iniciativa de ajudá-los. "Às vezes um funcionário quer um emprego mas não se adapta à função. A maioria dos venezuelanos tem formação superior mas agarraram a oportunidade de emprego, são motivados e com muita vontade de aprender".

Gabriel Rodrigues trabalhava no setor de inspeção de fraude cibernéticos na Venezuela, veio para Roraima há 6 meses com a esposa e dois filhos e em um mês na Paraíba já conseguiu emprego. "Seu Manoel fez uma entrevista de emprego e contratou cinco venezuelanos. Sou garçom aqui e agradeço a oportunidade do hotel e por ter um emprego agora posso trazer minha família, dia 30 eles chegam de Roraima", falou.

Foto: Roberto Guedes

Gabriel Rodrigues está trabalhando como garçom em um hotel na capital

O coordenador do Sine Estadual, Thiago Diniz, afirma que a instituição está à disposição para ajudar no encaminhamento dos venezuelanos para o mercado de trabalho. "Parabenizo a Casa do Migrante por essa iniciativa e atitude humanitária em acolher os venezuelanos que saíram do seu país em circunstâncias tão difíceis e escolheram a Paraíba para reconstruir sua vida e esse suporte inicial é primordial", afirmou.

A técnica Wênia Lisboa, do Serviço de Referência de Proteção Social de Alta Complexidade da Secretaria de Estado da Diversidade Humana, menciona que a primeira reunião foi para articular estratégias a partir do diagnóstico inicial, mas que a ação da secretaria é acompanhar a interlocução entre o município de Conde e João Pessoa. "Estamos ofertando o suporte e acompanhamento nas políticas públicas como saúde, educação e assistência social como o Centro de Referência de Assistência Social (Cras)".

A coordenadora Auricélia Freitas relata que a Casa do Migrante recebeu muita doação de instituições religiosas como lençóis e roupas, mas as doações reduziram. "Produtos de higiene pessoal e alimentos estão reduzidos, mas serão sempre bem-vindos".

Relembre o caso

A transferência dos venezuelanos faz parte do processo de interiorização de 164 imigrantes que estavam em Roraima, pelo Governo Federal em parceria com a Organização das Nações Unidas no Brasil. Os venezuelanos podem permanecer nos abrigos por até três meses, mas caso não consigam trabalho nesse período, o prazo de permanência pode ser revisto. Esse processo é uma tentativa de lidar com o intenso fluxo de venezuelanos que cruzam a fronteira do Brasil por Roraima fugindo do regime de Nicolás Maduro.

Divulgado edital para Salão de Artesanato de SP

O Governo do Estado, por meio da Secretaria de Estado do Turismo e do Desenvolvimento Econômico/ Programa do Artesanato da Paraíba, divulgou o edital de chamamento público para artesãos interessados em participar da 11ª edição do Salão de Artesanato de São Paulo, que será realizado de 4 a 11 de novembro. Serão selecionados 30 artesãos, de acordo com as diretrizes estabelecidas pelo Programa do Artesanato Brasileiro (PAB).

De acordo com o edital, pode participar o artesão individual, maior de 18 anos, e que esteja cadastrado no Programa de Artesanato da Paraíba (PAP). É necessário, ainda, que o artesão esteja cadastrado no Sistema de Informações Cadastrais do Artesanato Brasileiro (Sicab), com Carteira Nacional dentro do prazo de validade.

O artesão que estiver associado a entidades representativas também pode participar, sejam associações, cooperativas e similares, que deverão estar cadastradas no Programa de Artesanato da Paraíba, assim como no Sistema de Informações Cadastrais do Artesanato Brasileiro.

Inscrições

As inscrições podem ser feitas de forma presencial ou por e-mail. Presencialmente, o artesão deve se dirigir ao Programa de Artesanato da Paraíba, localizado no Museu Casa do Artista Popular Janete Costa, na Praça da Independência, 56, no Centro de João Pessoa. O processo ocorre de segunda a sexta-feira, das 9h às 15h, até o dia 7 de agosto.

Por e-mail, com envio da ficha de inscrição e dos documentos exigidos digitalizados, em anexo para o endereço: inscricaopap@gmail.com até as 23h59 do dia 7 de agosto, com o assunto Salão SP e no corpo do e-mail informar o nome completo do interessado. Mais informações, inclusive dos documentos necessários para a inscrição, podem ser obtidas por meio do endereço www.paraiba.pb.gov.br/pap.

Cabedelo cria disque denúncia para uso irregular de kitesurf

Praticantes e banhistas podem denunciar possíveis irregularidades na prática do esporte nas praias da cidade

Juliana Cavalcanti
Especial para A União

A Prefeitura de Cabedelo, na Região Metropolitana de João Pessoa, criou um disque denúncia para informar irregularidades durante a prática de kitesurf nas praias da cidade. Este foi o resultado de uma reunião ocorrida na última terça-feira (24), envolvendo desportistas, representantes de associações e da população, além do prefeito Vitor Hugo (PRB) com sua equipe técnica., na Praia de Ponta de Campina.

No encontro, foi decidido que através do número (83) 98667.2802 os praticantes e banhistas podem comunicar possíveis irregularidades. O objetivo, de acordo com o gestor, era ouvir a demanda dos praticantes do esporte e promover um debate acerca da importância da lei.

Além disso, alguns pontos da legislação foram revisados e ficou determinado o disciplinamento de três suportes de kitesurf, entre as Praias Ponta de Campina e Areia Dourada, que deverão ser demarcados e sinalizados pelos praticantes e pela Prefeitura até a primeira quinzena do mês de agosto.

Para cada trecho liberado, o distanciamento mínimo de 150 metros em relação à arrebentação deverá ser respeitado. Além disso, na faixa de areia, uma área de 150 metros de extensão deve ser reservado para o pouso e a decolagem.

O Kitesurfista que praticar o esporte fora da área delimitada receberá orientação. Se a irregularidade se repetir, ele poderá ter o seu equipamento recolhido pelos órgãos de segurança. A fiscalização será realizada pela Secretaria de Segurança através dos pelotões especiais e policiamento ambiental e também pelo efetivo da Capitania dos Portos.

A medida é considerada importante entre os órgãos presentes na reunião. De acordo com o representante da Capitania dos Portos - Marinha do Brasil, suboficial Franklin Alves, a iniciativa servirá para ordenar as áreas de Kitesurf e disciplinar o esporte no Estado, pois a maior preocupação é trazer segurança para banhistas, praticantes do esporte e também para as embarcações da região.

Vitor Hugo explicou que, como praticante de kitesurf, tem acompanhado e cobrado agilidade na implementação da lei, como também o trabalho de aplicação e fiscalização. Além disso, ele adiantou que ações educativas e de prevenção, com divulgações em massa serão realizadas na cidade.

O secretário de Meio Ambiente, Pesca e Aquicultura, Walber Farias, explicou que a maioria dos incidentes não são provocados pelos praticantes vindos das escolas, mas sim por terceiros que, por imprudência, utilizam equipamentos, que são de fácil manuseio, sem as devidas instruções ou sem a informação das normativas determinadas. Assim, ele esclareceu que, com o cumprimento das metas estabelecidas na reunião e na lei, o objetivo é criar um ambiente seguro para a prática esportiva.

O representante da Pasta ainda comentou que a maior dificuldade é realizar a fiscalização das praias e que através da parceria com os órgãos de segurança, esta tarefa poderá ser cumprida efetivamente.

Lei municipal

De acordo com a Lei 1801/2016, o objetivo é disciplinar a prática do kitesurf nas praias de Cabedelo. De acordo com o texto, a lei foi criada para atender interesses específicos de cada esporte, reduzir conflitos e garantir direitos dos usuários das praias.

A medida já era uma demanda de banhistas e esportistas e tem por princípio a atenção às regras de segurança e tornar o espaço público democratizado. A lei proibe a prática do esporte sem a utilização dos equipamentos de segurança, conhecido por Dispositivo de Soltura Rápida.

Segundo o secretário Walber Farias, a legislação foi elaborada com a participação dos praticantes do esporte.

Foto: Assessoria

Criação do disque denúncia foi discutida durante reunião com o prefeito Victor Hugo, desportistas e representantes de associações e da população

Em Santa Rita

PM prende suspeito de tráfico que teria envolvimento em homicídios

A Polícia Militar prendeu, na noite de terça-feira (24), um suspeito de 21 anos que é apontado como responsável por controlar o tráfico de drogas no bairro do Alto das Populares, em Santa Rita, e de ter envolvimento em vários assassinatos na cidade. Ele foi preso em uma casa, onde os policiais do 7º Batalhão apreenderam maconha, cocaína, balança de precisão, dinheiro, celulares, um punhal e uma espingarda calibre 12 – que pode ter sido usada em homicídios registrados recentemente no município.

A PM chegou até o local onde o suspeito estava atuando, que fica na comunidade do Onze, através de informações recebidas pelo Centro Integrado de Operações Policiais (Ciop). Houve uma troca de tiros e o homem foi preso em flagrante.

Foto: Secom-PB

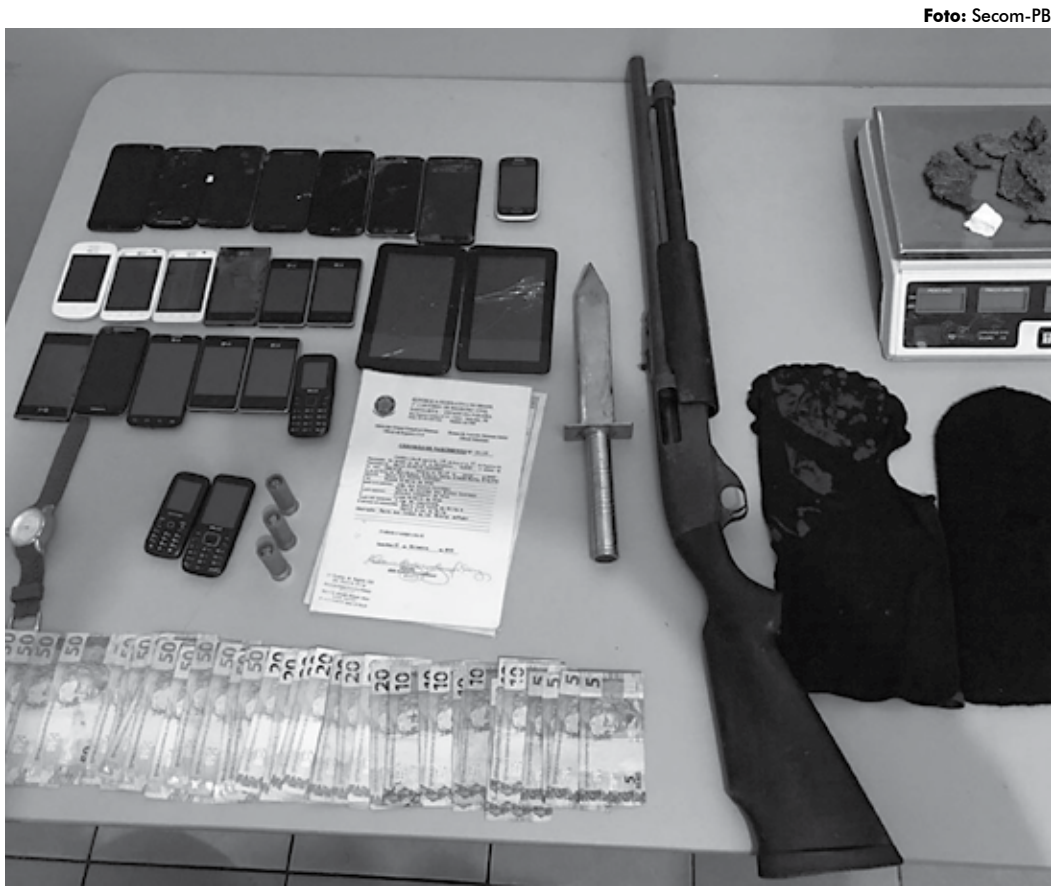

Com o suspeito, a polícia encontrou maconha, cocaína, balança, celulares, um punhal e uma espingarda

Ele já responde a quatro processos por porte ilegal de armas e receptação. O preso foi apresentado na 6ª Delegacia Distrital, em Santa Rita, e encaminhado ontem para uma audiência de custódia.

Opinião CONTATOS: uniaogovpb@gmail.com

Ivana Maria Saes Busato
release@pg1com.com

Vacinação é responsabilidade de todos

Algumas doenças já erradicadas estão com grande risco de voltar ao Brasil, como a poliomielite e o sarampo. Embora essas doenças, que podem ser evitadas por vacinação, tenham se tornado raras em muitos países, seus agentes infecciosos continuam a circular em algumas partes do mundo. Com a globalização, esses agentes podem atravessar fronteiras geográficas e infectar qualquer pessoa que não esteja protegida.

De acordo com o Estatuto da Criança e do Adolescente, a vacinação infantil se tornou obrigatória no Brasil desde os anos 1970. No entanto, dados do Ministério da Saúde divulgados no segundo semestre de 2017 mostram que a taxa de imunização foi a pior dos últimos 12 anos: 84%, ante a meta de 95%, recomendada pela OMS.

O site do Ministério da Saúde tem alertado sobre as baixas coberturas vacinais, principalmente em crianças menores de cinco anos – o que acendeu uma luz vermelha no país. Em reunião com representantes de estados e municípios, o Ministério da Saúde alertou que 312 municípios brasileiros estão com cobertura vacinal abaixo de 50% para a poliomielite.

Devemos lembrar que as vacinas estão entre as principais conquistas da humanidade, pois protegem de muitas doenças causadas por vírus e bactérias e são consideradas recursos indispensáveis para saúde individual e coletiva. Além disso, a Organização Mundial da Saúde (OMS) estima que entre 2 e 3 milhões de mortes sejam evitadas a cada ano pela vacinação.

Para continuar essa discussão, é importante entender como as vacinas funcionam. Bactérias e vírus, quando invadem nosso organismo, atacam as células e se multiplicam, provocando o que chamamos de infecção. As vacinas estimulam o sistema imunológico do nosso organismo a produzir anticorpos, que são proteínas específicas para cada tipo de doença. Consideradas a maneira mais eficaz de controlar e até erradicar doenças, as vacinas protegem a população durante toda a vida.

Mas por que uma parte da população está deixando de vacinar os seus filhos? Dados do Departamento Científico de Imunizações da Sociedade Brasileira de Pediatria (SBP) apontam que a parcela da população contrária à vacina faz parte, curiosamente, de classes sociais mais altas. Na maioria dos casos, essas pessoas defendem a causa por questões religiosas, modismo ou naturalismo. Mas não são apenas crenças. O receio que as vacinas provoquem reações adversas é o principal motivo.

Para quem ainda tem dúvidas sobre a eficácia das vacinas, reforçamos que elas são seguras. Suas reações geralmente são pequenas e temporárias, como um braço dolorido ou uma febre ligeira. Eventos graves de saúde são extremamente raros e cuidadosamente monitorados e investigados.

Os programas de vacinação nacionais estão entre os mais bem-sucedidos do mundo, contudo, seu sucesso depende da cooperação de cada indivíduo para assegurar o bem comum. Não devemos apenas confiar nas pessoas ao nosso redor para impedir a propagação da doença. Nós também temos o dever de assumir essa responsabilidade e convocar toda a sociedade.

Devemos lembrar também que cuidados com a higiene, lavagem frequente das mãos e uso de água limpa ajudam a proteger as pessoas de doenças infecciosas, mas não garantem que elas não se espalhem. Portanto, a melhor opção sempre será vacinação para garantir a saúde de todos.

A responsabilidade de vacinar é de todos. Uma decisão que envolve pais ou responsáveis pelas crianças, sociedade e governo. Caso os programas de imunização sejam interrompidos, ou a cobertura vacinal não alcance as metas de erradicação, as doenças até hoje controladas por vacina podem retornar, com potencial de epidemia.

Imóveis abandonados em João Pessoa preocupam população

De acordo com Iphaep e Iphan, 65 prédios localizados no Centro da capital correm risco de desabamento

Vitor Oliveira
Especial para **A União**

Tem sido corriqueiro, nas cidades de médio e grandes portes, encontrar imóveis entregues à própria sorte. Inúmeras são as casas e prédios que têm passado pelo processo de esquecimento, entregues aos destroços, e ao consequente perecimento. Muitos motivos podem ser apontados, já que não existe esse tipo de ocorrência em uma área exclusiva.

Em João Pessoa, o Instituto do Patrimônio Histórico e Artístico do Estado da Paraíba (Iphaep) e o Instituto do Patrimônio Histórico e Artístico Nacional (Iphan) apontam 65 imóveis ainda com riscos de desabamento. O número, que era de 84, caiu pelo regresso dos proprietários, que resolveram revitalizar as suas propriedades. A maioria dos prédios se encontra no Centro da cidade, na Rua da Areia e na Avenida Duque de Caxias. Falta de conservação e conflitos familiares, de acordo com a Defesa Civil, são as maiores recorrências de abandono dessas posses.

A falta de atenção e manutenção, por parte dos proprietários, é comum e recorrente. Um desses casos acontece em uma das esquinas da Avenida Vasco da Gama, no bairro de Jaguaribe. O branco acinzentado, cheio de rachaduras, traduz o envelhecimento da pintura do prédio que já foi uma escola. Pneus com concentração de água parada, estilhaços de vidro pela calçada, além da estrutura em si, ameaçam os vizinhos com uma variedade de malefícios, que podem resultar em problemas de ordem ecológica, sanitária e de segurança.

Foto: Ortilo Antonio

Prédio onde funcionou um comitê eleitoral, na Avenida Vasco da Gama, em Jaguaribe, é um dos imóveis que estão abandonados na área central da cidade

Vanderlei Navarro, de 50 anos, é ex-aluno do Instituto La Salle, e mora, desde criança, em frente ao que restou do local de parte da sua formação. Triste em ver em que se tornou o espaço, contou que a área é extensa e que a única movimentação suspeita que viu no local foi uma tentativa de arrombamento, há quase dois anos. O receio, no momento, é outro. "O que mais nos preocupa é que aconteça um acidente. A estrutura está toda desgastada", disse Vanderlei, que também informou sobre a presença de caramujos africanos no quintal de um outro prédio, também da propriedade.

Os moradores informaram que o local pertence a Eurico Rangel, procurador de Justiça do Ministério Público da Paraíba (MPPB) e candidato a deputado federal por duas ocasiões, que já faleceu há três anos. Desde então, a responsabilidade ficou por conta da sua esposa, Ivete Alves da Cruz, que administra o espólio do antigo proprietário. Os moradores informaram que nunca houve fiscalização no lugar. O imóvel é registrado no Cartório de Imóveis Carlos Ulysses.

Sem querer se identificar, um morador contou que a propriedade não é tombada como patrimônio histórico. Há sete anos nas redondezas, ele garantiu ter entrado em contato com a Defesa Civil inúmeras vezes, preocupado com a precariedade do prédio. Também entrou com solicitação através de um Termo de Autorização de Demolição, junto à Prefeitura Municipal de João Pessoa (PMJP). Nenhum dos dois pedidos foi atendido. "Não há interesse. Vai haver interesse quando desabar", contou inconformado.

O Corpo de Bombeiros, através do tenente Augusto, isentou qualquer tipo de responsabilidade, reforçando a necessidade de fiscalização por parte da Defesa Civil. "Fica a cargo da Defesa Civil. O Corpo de Bombeiros vai trabalhar na questão de segurança a incêndio e pânico. Essas edificações antigas, com perigo de desabar, fica a cargo da Defesa Civil fazer a vistoria e, possivelmente, interditar o lugar", explicou o tenente.

O diretor de minimização de desastres da Defesa Civil, Alberto Sabino, estranhou o relato dos moradores. Conforme a Defesa Civil, todas as ocorrências são constatadas com prontidão e, portanto, tomadas as providências. "Quando existem riscos, à medida que somos acionados, temos sempre atendidos as solicitações. Vou fazer um levantamento das ocorrências dos últimos anos", disse. E garantiu que uma equipe do órgão vai vistoriar o local, e pedir respostas dos responsáveis pela área. "Nós podemos enviar uma equipe para verificar a condição de risco. É uma questão de prioridade, se a estrutura realmente fornece riscos. Podemos conhecer o problema, procurar o proprietário e pedir providências preventivas, através de relatórios técnicos, antes que aconteça qualquer dano", afirmou.

A reportagem do Jornal **A União** tentou contato com os familiares responsáveis pelo imóvel, mas as ligações não foram atendidas até o fechamento desta matéria.

Procon Estadual notifica supermercados na capital

José Alves
zavieira2@gmail.com

A Autarquia de Proteção e Defesa do Consumidor do Estado da Paraíba – Procon-PB, realizou ontem mais uma fiscalização nos supermercados de João Pessoa e na ocasião notificou o supermercado Menor Preço do bairro da Torre que estava, vendendo alguns produtos congelados, a exemplo do frango, com prazo de validade vencida. O Fiscal do Procon-PB, Wescley Silvino, disse que o objetivo dessas fiscalizações que são realizadas durante todo o ano, são para saber como os estabelecimentos estão se comportando perante as leis do consumidor.

"Em todas as fiscalizações verificamos como os supermercados estão agindo em relação ao prazo de validade dos alimentos que estão a venda para os consumidores, bem como os modos de ofertas e apresentação de preços", disse Wescley informando que os produtos que são encontrados oferecendo risco a saúde e a vida do consumidor, eles são recolhidos e a empresa pode ser autuada e posteriormente punida com sanções previstas em lei.

Ele disse ainda que as fiscalizações do Procon-PB são realizadas em supermercados de todo o Estado. "Muitas vezes o Procon-PB recebe denúncias de que os supermercados estão oferecendo produtos inadequados e sem especificação. Chegando ao local e constatando as irregularidades, a empresa é notificada e tem dez dias para apresentar suas justificativas de acordo com o que foi encontrado", afirmou Wescley, adiantando que os preços dos produtos têm sempre que estar visíveis.

Os produtos encontrados fora do prazo de validade e disponíveis para o consumidor imediatamente são apreendidos e descartados. Ontem alguns pacotes de frangos congelados foram encontrados no Supermercado Menor Preço do bairro da Torre. Por este motivo, o estabelecimento foi notificado. Segundo Wescley Silvino, essa fiscalização é rotineira e é feita nos supermercados de todo o Estado da Paraíba.

Foto: Evandro Pereira

Fiscais do Procon-PB encontraram produtos congelados expostos a venda com prazo de validade vencido

Humanização no parto

MPPB e MPF cobram medidas contra a violência obstétrica

O Ministério Público da Paraíba (MPPB) e o Ministério Público Federal (MPF) vão oficiar, até a próxima semana, todas as maternidades localizadas na 1a Gerência Regional de Saúde da Paraíba (área que abrange 14 municípios da Zona da Mata) para que elas adotem medidas de combate e prevenção à violência obstétrica. A ideia é que as direções desses serviços promovam uma reunião com todos os profissionais para alertá-los quanto ao cumprimento das normas e protocolos do Ministério da Saúde que instituíram a humanização no parto e a rede cegonha e sobre a importância das boas práticas ao parto e ao nascimento do bebê.

A minuta do ofício foi elaborada na tarde de terça-feira (24) na reunião do Fórum Interinstitucional de Prevenção e Combate à Violência Obstétrica na Paraíba, que é integrado pelo MPPB, MPF-PB, Defensoria Pública da União (DPU), Defensoria Pública do Estado (DPE), Secretarias de Saúde do Estado e do Município de João Pessoa e Conselho de Secretarias Municipais de Saúde da Paraíba (Cosems).

Os diretores das maternidades terão 30 dias, após o recebimento do ofício, para atender os pedidos dos Ministérios Públicos e encaminhar resposta sobre as medidas adotadas. Também deverão enviar informações sobre os indicadores da rede-cegonha (como o percentual de partos cesários, partos normais, normais com cesária anterior e número de procedimentos invasivos, como episiotomia, por exemplo).

Participaram da reunião a 2ª promotora de Justiça de Defesa da Saúde da Capital, Jovana Tabosa; o procurador de Justiça, Valberto Lira; o procurador da República, José Guilherme Ferraz; a defensora pública da União, Diana Andrade; a secretária adjunta de Saúde de João Pessoa, Ana Giovana Medeiros; a diretora multiprofissional do Instituto Cândida Vargas (ICV), Terezinha Lisieux e a obstetra do ICV, Maria Neirismar Souto.

Reclamações

Além do ofício, foram discutidas as reclamações e denúncias de violência obstétrica que aportaram na DPU, no MPF e no Disque 100 e que foram encaminhadas à Promotoria de Justiça de Defesa da Saúde. Quatro denúncias foram registradas no último mês, sendo uma no Instituto Cândida Vargas, uma na Maternidade Frei Damião, uma na Maternidade João Paulo II e uma na maternidade do Hospital Edson Ramalho. A promotoria vai adotar as providências cabíveis para apurar os fatos.

As representantes do ICV se comprometeram a atender ao ofício dos Ministérios Públicos e a realizar uma reunião com todos os profissionais para tratar do assunto e a apurar a denúncia envolvendo o serviço.

Uma das medidas que a promotoria deverá solicitar às maternidades que foram alvo de reclamações é a fixação de cartazes dentro dos serviços sobre a lei que garante à parturientes o direito de ter acompanhante e doula durante o parto. A próxima reunião do fórum interinstitucional será no dia 4 de setembro.

Maternidades devem cobrar cumprimento de normas e protocolos que instituíram a humanização no parto e a rede cegonha

Campanha realiza doação de animais e plantas em JP

Ações do Centro de Zoonoses e da Secretaria do Meio Ambiente aconteceram ontem no Largo do Ponto de Cem Réis

José Alves
zavieira2@gmail.com

Foto: Evandro Pereira

Ontem, no Ponto de Cem Réis, no Centro da capital, era possível adotar um animal doméstico e ganhar mudas de plantas nativas

Aproximadamente 30 cães ganharam casa nova ontem em razão de mais uma Campanha de Adoção Responsável de Animais e Contra Maus-Tratos, realizada pelo Centro de Zoonoses do município no Largo do Ponto de Cem Réis. Paralelamente e no mesmo local, também foi realizada pela Secretaria do Meio Ambiente, uma exposição e distribuição de mudas de plantas nativas em mais uma edição da Tenda Verde. Na ocasião, 150 mudas foram distribuídas para os pessoenses.

O casal Hélio Vicente e Silvaneide Vicente adotou uma cadela de sete meses e ainda levou para a sogra um filhote. "Como estamos nos mudando para uma casa nova, resolvemos adotar uma linda cachorrinha para fazer parte da família. Nossa intenção é acolher, dar uma moradia digna para esse animal", disse Silvaneide.

A veterinária Eudócia Lima disse que antes de doar um animal é feita uma pequena entrevista com os pretendentes para saber se eles realmente têm condições de criar, saber se eles têm emprego fixo e também esclarecer sobre a importância de levar o animal periodicamente ao veterinário, principalmente no caso dos filhotes, que precisam da primeira consulta pediátrica, além da importância das vacinas. Os dados com endereços das pessoas que adotam os animais, ficam no fichário do Centro de Zoonoses. Ontem, o evento aconteceu das 9h às 15h, no Ponto de Cem Réis, no Centro da capital.

"As pessoas interessadas em adotar um animal devem ter a consciência para a responsabilidade do cuidar, por isso, estamos presentes, juntamente com os protetores independentes, para orientar a população", explicou Nilton Guedes, gerente do Centro de Vigilância Ambiental e Zoonoses (CVAZ).

Ainda, de acordo com o gerente, pessoas que sejam protetoras independentes e tenham interesse em doar um animal (cães e gatos), também podem participar desses eventos como expositor. "O evento é aberto com objetivo de identificar um novo lar para os animais, sobretudo orientando para a posse responsável", completou.

Para adotar um animal o interessado deve ter 18 anos, apresentar um documento de identidade com foto, comprovante de residência e participar de uma orientação sobre o bem e posse responsável do animal com a equipe da Gerência de Vigilância Ambiental e Zoonoses.

Esterilização gratuita

O serviço também realiza esterilização de animais em João Pessoa para manter o controle populacional de cães e gatos na cidade. Os interessados devem levar os animais para o Centro de Vigilância Ambiental e Zoonoses, da Secretaria Municipal de Saúde, na Avenida Walfredo Macedo Brandão, n° 100, nos Bancários. O trabalho e o cuidado são feitos por médicos veterinários. De acordo com Nilton Guedes, os animais submetidos ao procedimento de castração recebem alta no mesmo dia. Antes da cirurgia, o animal passa por uma triagem que irá definir suas condições físicas e, em seguida, é encaminhado para a intervenção cirúrgica. A castração acontece apenas em animais com idade a partir de oito meses. Nos animais domésticos, o procedimento só é feito com a autorização dos donos. Só esse ano, até o mês junho, já foram realizadas mais de três mil cirurgias de esterilização.

Tenda Verde

Já a Tenda Verde Itinerante da Semam, instalada ontem no Ponto de Cem Réis, é utilizada em ações de educação ambiental, promovendo a distribuição de mudas de plantas nativas produzidas no Viveiro Municipal, foi coordenada pelo biólogo Carmelo Edson da Nóbrega, que também é diretor do Viveiro. Ele disse que o objetivo da ação era conscientizar as pessoas sobre a importância da preservação do meio ambiente.

"O mais importante é mantermos a cidade verde e fazer com que todos entendam que a árvore é muito importante em nossas vidas, como qualquer outra coisa, principalmente no resfriamento do clima e na nossa qualidade de vida para que tenhamos cada vez mais ar puro", disse o biólogo.

Desde a semana passada já foram distribuídas aos moradores de João Pessoa 450 mudas, que geralmente são plantadas nas calçadas, nos jardins e nos quintais. As espécies mais procuradas ontem foram o mogno, ipê amarelo, ipê rocho, pau-brasil e a saboneteira. "É muito simples plantar. É só chegar em casa tirar a muda do saco plástico colocar no lugar escolhido e começar a regar", disse o biólogo, enfatizando que a pessoa que quiser uma muda, é só se dirigir até o viveiro municipal, situado em frente ao Sesc Gravatá no bairro Valentina Figueiredo. No viveiro, cada pessoa pode pegar até três mudas.

Instituições beneficentes

Brasil Mostra Brasil abre espaço para a solidariedade

Foto: Divulgação

Casa da Criança é uma das participantes da multifeira, vendendo produtos para a manutenção da instituição

A oportunidade de divulgar o trabalho beneficente, conseguir novos voluntários e arrecadar fundos para a continuidade das ações é o que motiva ano a ano a participação de instituições beneficentes na Multifeira Brasil Mostra Brasil. Esse ano, cerca de dez instituições estão presentes. A Rede Feminina de Combate ao Câncer é delas. A entidade é sem fins lucrativos e ajuda pacientes vítimas da doença e moradores do interior, oferecendo um local para dormir e todas as refeições nos dias de tratamento. Na BMB, está vendendo bolsas, lixeiras para carros, bonecas, entre outros itens.

A Casa da Criança com Câncer também está no evento. A entidade oferece apoio às crianças vindas do interior com um acompanhante durante o tratamento. São oferecidas as refeições, um local para dormir e transporte. No estande, a instituição vende canetas, camisas e chaveiros.

O Centro de Atividades Especiais Helena Holanda oferece reabilitação, para pessoas com deficiência, idosas ou vitimadas de acidentes, através de atendimento especializado. O estande vende panos de prato, chaveiros e pesos de porta. Além de licores de diversos sabores que tem atraído os visitantes.

Além do estande, Helena Holanda também promove há 11 anos a apresentação da companhia de dança no palco do evento, divertindo visitantes. O espetáculo é fruto do trabalho desenvolvido com os usuários do centro.

Já o Lar da Providência, uma instituição de permanência para idosos, com 107 anos, está vendendo artesanato e materiais religiosos, além de canetas e camisas.

Através da participação do Comitê da Ação e Cidadania contra a fome, a BMB também motiva a solidariedade atravpes da doação de alimentos em troca de ingressos. Até amanhã, quem chegar das 15h às 16h com dois quilos de alimentos não perecíveis, vai poder trocar pelo ingresso na Multifeira.

A Brasil Mostra Brasil acontece até o domingo, dia 29, no Centro de Convenções de João Pessoa. A abertura é às 15h.

Simulador de corrida de kart

Pela primeira vez na Multifeira Brasil Mostra Brasil, o instituto Chico Neto Racing tem chamado a atenção dos visitantes. Imagine um carro de corrida? Pois isso está sendo real nesse espaço na BMB.

No estande, é possível brincar em um game de realidade virtual. Com um óculos 3D, o visitante pode simular uma corrida de kart. A experiência dura 10 minutos e custa R$15,00.

O instituto, que foi criado para incentivar a prática de esportes através de cursos, torneios e campeonatos, leva o nome do piloto de kart, Chico Neto, que tem apenas 9 anos de idade.

Trata-se de uma associação sem fins lucrativos que foi criado há apenas um ano e está, nessa participação na Multifeira, mostrando seu trabalho para um grande público.

"É uma ação de fomento a apresentação de esportes que o instituto abraça como; karatê, kart e outros. A expectativa é de sucesso e que muita gente que visita a Brasil Mostra Brasil possa conhecer a proposta do instituto", avisa Jailson Florentino, presidente do instituto paraibano.

A 24ª edição da Multifeira Brasil Mostra Brasil acontece até domingo, dia 29. A abertura é as 15h.

Roda de diálogos

Ator, cordelista e educador Bento Júnior é convidado do Projeto Diálogos hoje no Castelo Branco. Ele vai falar da sua experiência como artista e pesquisador da cultura popular. Página 12

Foto: Divulgação

Socorro Lira lança livro infantil na feira literária de Paraty

Artista também vai homenagear Marielle Franco na Feira Literária que se constitui como um dos maiores eventos da área no país

Jãmarrí Nogueira
jamarrinogueira@gmail.com

Ela é mais conhecida como cantora e compositora (vencedora do Prêmio da Música Brasileira). Mais conhecida até por seus posicionamentos políticos e fortes e embasados, com um olhar para a população mais carente. Mas a paraibana Socorro Lira também tem o dom de escrever livros. É escritora, ora!!! E está lançando seu primeiro livro infantil: 'A língua que a gente fala'.

O livro é sobre a história da língua portuguesa e suas transformações culturais. Tudo narrado de maneira lúdica pelo peixinho Osório, que tece diálogos com sua amiga Iara. Enveredando pela prosa e pela poesia, Socorro Lira nos remete à cantiga de amigo (que tanto destaque teve em seu CD mais recente, 'Cores do Atlântico'). Ilustrações são de Silvana Menezes.

Socorro está na programação da Festa Literária Internacional de Paraty, no Rio de Janeiro, e também participará da Bienal do Livro de São Paulo. No Rio, a programação é vasta. Hoje, às 18h30, ela estará na Casa de Iaiá, participando de um sarau organizado pelo Mulherio das Letras.

Já amanhã, a partir das 19h30, Socorro Lira participará de lançamento coletivo na Casa do Desejo, onde também será realizado um novo sarau do Mulherio das Letras. Socorro Lira fecha a sua participação na programação paralela da Flip sábado que vem, quando mostrará um show de bolso pela editora Patuá, às 21h30, na Casa do Desejo.

Vou participar pelo Mulherio das Letras. Uma iniciativa de editoras como a Patuá. Vou cantar Maria Firmina dos Reis. E vou cantar a música que fiz pra Marielle Franco, [vereadora assassinada no Rio de Janeiro], que faz parte da antologia toda dedicada a ela: Um girassol nos seus cabelos", da editora Quintal. São poemas de 50 mulheres", informou Socorro.

> O livro é sobre a história da língua portuguesa e suas transformações culturais. Narrado de maneira lúdica pelo peixinho Osório, que tece diálogos com a amiga Iara

O lançamento de 'A língua que a gente fala' na Bienal de São Paulo será dia 4 de agosto, a partir das 16h às 17h. Além do lançamento, haverá sessão de autógrafos, no Estande do Cordel e do Repente - Editora Imeph - G100. A Imeph é a editora responsável pela publicação do livro infantil.

E também vai rolar a música de Socorro Lira na Bienal de São Paulo. Será dia 12 de agosto, das 19h às 20h. Conforme a cantora e compositora paraibana, será um show de bolso no encerramento do evento, com participação do músico Júlio Caldas, apresentando o repertório inédito do CD 'A língua que a gente fala'.

O CD de Socorro Lira tem 10 canções cujas letras constam no livro a ser lançado na Bienal de São Paulo. Os arranjos para 'cordas arpejadas' são do baiano Júlio Caldas, além de reunir um time de instrumentistas paulistas. O lançamento nas plataformas digitais será pela Tratore, no dia 4 de agosto.

Fotos: Divulgação

A paraibana Socorro Lira é bastante reconhecida pelo seu talento musical, valorização da cultura popular e envereda pela literatura com grande desenvoltura

A capa do livro infantil que será lançada hoje no Rio de Janeiro, 'A língua que a gente fala' (acima), e a ilustradora da obra, Silvana Menezes (ao lado)

Um girassol nos teus cabelos

A coletânea 'Um girassol nos teus cabelos - poemas para Marielle Franco" reúne versos de 50 escritoras. Feito em parceria com o Mulherio das Letras, tem a curadoria de Cidinha da Silva, Eliane Mara e Marilia Kubota, com orelha assinada por Áurea Carolina.

O lançamento será amanhã, dia 27, na Casa do Desejo, como parte da programação paralela da Flip 2018. Autoras participantes: Aline Guimarães, Ana Carol Cruz, Andréa Mascarenhas, Andréa Rezende, Anna Apolinário, Bianca Santana, Carmen Faustino e Cecilia Furquim.

Também tem Chris Herrmann, Claudia Manzolillo, Conceição Bastos, Conceição Evaristo, Cristiane Tavares, Dalila Teles Veras, Dandara Suburbana, Débora Gil Pantaleão, Dinha Maria, Nilda Dirce Mello, Divanize Carbonieri, Eliane Potiguara, Elisa Pereira e Germana Zanettini.

A coletânea ainda conta com versos de Jennifer Trajano, Juba Maria, Júlia Zuza, Karina Rabinovitz, Katia Borges, Lais Monique, Leila Guenther, Lidiane Ferreira, Ligia Regina Lima, Lilian Escorel, Líria Porto, Mariana de Matos, Mariana do Berimbau e Mel Duarte.

Há poemas, também, de Michele Santos, Micheliny Verunschk, Neide Almeida, Nic Cardeal, Nina Rizzi, Nina Rosa, Roberta Tostes Daniel, Rosane Carneiro, Sandra Regina, Socorro Lira, Socorro Nunes, Tatiana Nascimento, Teca Mascarenhas e Valeria Bicca Ferrari.

O evento acontecerá na Casa do Desejo, com a presença de algumas das 50 autoras que fazem parte da coletânea. São poemas divulgados após o assassinato a tiros da vereadora do PSOL, dia 14 de março deste ano. Em seguida haverá um sarau com as integrantes do Mulherio.

Artigo

Arnaldo Niskier
da Academia Brasileira de Letras

O inesquecível Villa-Lobos

Fotos: Divulgação

Está fazendo um grande sucesso o projeto "Música nas escolas", criado pelo professor Carlos Alberto Serpa, presidente da Fundação Cesgranrio. Ao escrever sobre o assunto, de propósito, não citei o grande maestro Villa-Lobos. Por um motivo só: queria homenageá-lo sozinho, pelo muito que realizou no sentido de valorizar a educação musical em nosso país. Quem não se recorda disso?

Graças à iniciativa do educador Anísio Teixeira, na época diretor do Departamento de Educação da Prefeitura do Distrito Federal, Villa-Lobos assumiu como diretor da Superintendência de Educação Musical e Artística (SEMA). Preocupado com os rumos da educação brasileira, que não apresentava números positivos, ele viu nessa empreitada uma grande oportunidade para a implantação de um projeto de educação musical nas escolas.

A sua intensa participação nesta aventura educativa resultou na implantação do Curso do Canto Orfeônico, que usava vocabulários oriundos de outras áreas do conhecimento, e na publicação de um Guia Prático para a Educação Artística e Musical, com 11 volumes, reunindo 137 cantigas e contendo exercícios de canto. O projeto tinha amplo apoio do então Presidente da República, Getúlio Vargas, e o resultado não poderia ser diferente: o maestro legou, à cultura brasileira, obras de grande valor, como a série de Bachianas Brasileiras.

O que se viu após o início do projeto de Villa-Lobos foi o florescimento de inúmeras atividades nas escolas brasileiras, com a realização de belos espetáculos para grandes plateias, valorizando com isso as músicas folclóricas brasileiras. O auge da popularidade de Villa-Lobos foi a celebração do Dia da Independência, no Estádio de São Januário, quando regeu um coral de 40 mil crianças interpretando o Hino Nacional e outras peças musicais.

A visão cultural villa-lobiana era tão perfeita, que ele soube muito bem escolher repertório musical cultural brasileiro, selecionando as obras que eram as preferidas das populações rurais e urbanas, resgatando as principais manifestações populares, e mostrando, com isso, o verdadeiro retrato cultural do Brasil. As suas viagens no início do século passado, pelas regiões Norte e Nordeste, quando registrou as cantigas de roda e a arte dos cantores, repentistas e instrumentistas locais, ajudou muito no desenvolvimento de seu trabalho.

Para o maestro, era preciso valorizar os elementos musicais regionais e as tradições brasileiras. Através da sua proposta educacional, seria possível aos alunos conquistar o desenvolvimento artístico de alta qualidade, fazendo com que se tornassem mais educados. Segundo a opinião de especialistas, a temática de sua obra era basicamente popular, mas a forma como ele trabalhava suas produções era totalmente tomada de erudição. Essa característica marcou profundamente a sua obra, que vem sendo reverenciada através dos tempos, colocando-o no patamar mais alto quando se fala nos grandes nomes da música brasileira.

Poderíamos dizer o programa de capacitação docente criado por Villa-Lobos, na década de 1930, foi a melhor contribuição já prestada à música brasileira.

Cronicartigo

Pereira Sitônio Pinto
Da Guarda Nacional - sitoniopinto@gmail.com

Os bois de Taperoá

Tem gente que vem de longe ver a exposição de animais de Taperoá, que ocorre no último fim de semana do mês de julho. Este ano, o Dia D ocorreu nos dias 20, 21 e 22 deste mês, na sexta, no sábado e no domingo, precisamente na fazenda Carnaúba, de Manelito Dantas Vilar e do saudoso Ariano Suassuna. Eles são primos legítimos, o melhor, são primos consanguíneos e de alta estirpe, parentes entre si mais de uma vez: Manelito é primo de João Dantas, aquele da Confeitaria Glória, que justiçou o presidente do Estado em 1930.

> Só vendo para crer como é que a Paraíba tem condições de montar uma exposição daquela

Sua Feira é aberta à exposição de animais de vários criadores, interessados no apuro genético do rebanho brasileiro. Rebanho de gado bovino, caprino, ovino, cavalar, e de aves. Este ano eu fui, mas não pude percorrer a pé todas as veredas da Feira, por limitação de saúde. Mas os meus filhos foram comigo e me deram a reportagem do que viram. É a maior feira de gado de iniciativa privada no Brasil. Só vendo para crer como é que a Paraíba tem condições de montar uma exposição daquela, tudo feito por um particular.

Talvez eu esteja sendo injusto em "um particular", pois Manelito entregou a gerência da Feira a seus filhos. que têm se mostrado altamente capazes de conduzirem a fazenda e sua Feira anual. Manuel pai aposentou-se por mérito, entregando a administração de sua obra e de seu sucesso à nova geração. Os manuéis são três: avô, pai e neto. A este último, eu trato por Manolete – o grande toureador espanhol. E ele atende. Taí uma coisa que a Fazenda Carnaúba pode ter: uma praça de touros.

A afluência de criadores de gado à Carnaúba é enorme. Uma romaria, com milhares de participantes e espectadores. Quando digo em "milhares" não é força de expressão: os frequentadores são pequenos, médios e grandes criadores dos brasis. Ora, a Associação Brasileira de Criadores de Gado Zebu (ABCGZ), com sede em Minas Gerais, sempre está presente ao evento. Os maiores criadores do Brasil também comparecem, adquirindo matrizes e reprodutores para melhorar seus rebanhos com a cepa da Paraíba.

Esse "D" que segue a "Guzerá" é obviamente de "Dantas", como você adivinhou. Dá nome à cepa leiteira de vacas guzerás, pois Manelito selecionou as vacas mais produtivas de leite – o que continua a fazer. O mesmo trabalho (ele e os filhos) ele desenvolve com o gado Síndi que introduziu na Paraíba. Síndi é a raça de bois mais frugal que existe, mais ainda que a Guzerá. Pois ele cria também, e vem aperfeiçoando ao longo das décadas. Guzerá e Síndi são animais procedentes da Índia. No seu país de origem, as vacas são consideradas sagradas. Nesse hagiológio devem estar incuídos os bichos de Manelito, cada um um mais sagrado que o outro. Sabe aquela vaquinha do presépio? São descendentes dela.

Ah!, os queijos! A Fazenda Carnaúba produz os melhores e premiados queijos de leite de cabra que você vai comer. São queijos premiados no Brasil e no mundo. Não perca a próxima Feira. Só falta um ano.

(Terça, quinta e sábado)

Germano Romero

Arquiteto - germanoromero@gmail.com

Acima da alma

A cremação é vista com certa reserva pelos espíritas, após tomarem conhecimento de algumas intrigantes revelações, através da comunicação de irmãos desencarnados.

Ao desencarnar, o tempo que espírito leva para se desprender do corpo físico, sem vida material, varia de caso a caso. Na morte súbita, por acidente, óbito inesperado, o espírito permanece em estado de perturbação inconsciente, sem saber exatamente o que lhe aconteceu. Alguns relatos descrevem-na como algo semelhante aos poucos segundos que experimentamos ao acordar, por exemplo, numa sesta de meio de tarde, sem saber que horas são. Imagine tais instantes prolongando-se por um longo período. Esta seria a sensação do espírito após uma fatalidade.

Entretanto, alguns desencarnados conseguem visualizar o ambiente onde se encontram, sejam nos velórios, funerais e cemitérios, permanecendo ligados ao corpo por filamentos do chamado perispírito. As sensações materiais ainda lhes estão muito próximas, presentes, recentes. São capazes de ver e sentir as pessoas ao redor de seu corpo, lamentando sua partida. Até as dores físicas podem se prolongar por algum tempo, dada a interligação das frequências vibratórias entre o corpo e o espírito.

Aos poucos, a alma vai readquirindo a consciência que necessita para aclarear as ideias, a noção de seu novo estado e das possibilidades de se locomover para outras instâncias vibratórias nas diversas camadas onde a vida espiritual acontece.

Isso parece incrível, duvidoso e até fantasioso para muitos, tal como era o mundo microscópico, antes de ser revelado, e como ainda é o desconhecido mundo macroscópico que orbita no espaço sideral. Aliás, considerações dimensionais e geométricas à parte, o meu irmão, Carlos Romero Filho, que é Físico, PHD em Cosmologia e Gravitação pela Universidade de Londres, já nos confessou que o mundo das partículas microscópicas é muito mais admirável, surpreendente e misterioso do que o cosmo, ora vejam só...

Voltando ao assunto da cremação, se a opção por este procedimento se der em casos de morte súbita, os espíritas não a recomendam. Ou, pelo menos, que se espere algum tempo para que a cerimônia aconteça, sendo necessário até embalsamar o corpo, por razões óbvias. Tudo para que se evite que o espírito sofra as sensações do fogo destruindo seu corpo físico, estando ele ainda em delicada pertubação.

Nos casos em que há previsão, possibilidade e probabilidade de que alguém vá desencarnar, seja por doença grave e prolongada, em que as esperanças se rarefazem, pouco a pouco, a situação é bem diferente. Tudo pode acontecer com amor e poesia.

Lembro, com ternura, de dois casos de amigas que perderam seus amados, devidamente preparadas para o previsto desenlace. Márcia Steinbach Kaplan e Ana Adelaide Peixoto Tavares. Márcia levou as cinzas do seu querido para adubar as raízes de uma árvore no bosque da Universidade Federal da Paraíba, onde o maestro Kaplan dedicou anos de trabalho e entusiasmo musical. Penso que ele e a árvore ficaram e permanecem muito felizes com esta "simbiose".

Já Ana Adelaide, em uma opção não menos poética, "semeou" as cinzas de seu amado Juca Jardelino nas águas do mar, numa tarde que deve ter se mantido inesquecível entre eles. Não me lembro se Juca lhe pediu que assim fosse, mas tenho certeza de que seu espírito se regozijou com a magnitude da visão do novo mundo que se descortinava à sua frente, acima do mar, acima da alma...

Fomento

Evento orienta participação no Programa da Caixa Cultural 2019

Juliana Cavalcanti
Especial para **A União**

As cidades do Nordeste são responsáveis por grande parte dos projetos aprovados pelo Programa de Ocupação dos Espaços da Caixa Cultural, iniciativa da Caixa Econômica Federal que incentiva ações culturais em várias regiões do Brasil. Por isso, aproximadamente 50 vagas estão disponíveis ao primeiro evento promovido pela empresa pública, hoje, em João Pessoa para incentivar a participação no programa.

"Acredito que as cinco regiões do Brasil tem uma expressiva participação no programa e o Nordeste por ter três unidades da Caixa Cultural em Recife, Fortaleza e Salvador também tem uma boa participação na seleção" , afirma o gerente da Caixa Cultural, em Recife (PE), Elton Rodrigues.

A Gerência da Caixa Cultural não existe na Paraíba, porém produtores culturais e artistas interessados em participar do programa podem tirar dúvidas através deste encontro que acontecerá a partir das 10h30 de amanhã, no auditório da Superintendência Regional da Caixa, no Bairro dos Estados.

De acordo com o gerente, a reunião tem o objetivo de apresentar o programa de seleção para os artistas e produtores da capital paraibana e de outras cidades do Estado, além de incentivar as inscrições de projetos da região e, assim, levar diversas ideias para outros espaços do Brasil.

A organização do encontro é realizada pela Gerência da Caixa Cultural Recife que estará presente no local para receber os participantes. A programação inclui palestras, diálogos e apresentação de vídeos.

Foto: Divulgação

Elton Rodrigues é gerente da Caixa Cultural, em Recife

"O evento terá uma pessoa que vai fazer uma apresentação, mostrar vídeos, tirar dúvidas e mostrar o edital de seleção. O objetivo é que o formato seja o mais interativo possível com mais diálogos", explica o gerente.

Elton Rodrigues reforça o convite para os produtores culturais e artistas e completa dizendo que as exposições de artes visuais, o cinema, teatro, música , dança, além das ações de arte e educação como lançamentos de livros, palestras, debates e cursos estão entre as opções de projetos disponíveis no edital.

O encontro foi divulgado na tarde da última terça-feira(24). O mesmo evento também ocorrerá nas cidades de Caruaru (PE) e em Natal (RN). Em Recife, a reunião aconteceu no início do mês.

Ocupação dos Espaços

De acordo com a Caixa Econômica Federal, o Programa de Ocupação dos Espaços da Caixa Cultural é um processo seletivo anual de projetos culturais nas áreas de artes visuais (fotografia, escultura, pintura, gravura, grafite, desenho, objeto, instalação, vídeoinstalação, intervenção e novas tecnologias), teatro, dança, música, mostra de cinema, palestras, encontros, cursos, oficinas e lançamento de livros.

O gerente explica que a iniciativa tem o objetivo de circular projetos de arte e cultura em todo o Brasil no período de março de 2019 a fevereiro de 2020, podendo ser estendido até fevereiro de 2021, a critério da Caixa. No país, as unidades da Caixa Cultural estão presentes em Brasília, Curitiba, Fortaleza, Recife, Rio de Janeiro, Salvador e São Paulo.

O edital de seleção dos projetos com inscrições até 3 de agosto deste ano já está disponível e com inscrições abertas através do site www.ramasculturaiscaixa.com.br.

SERVIÇO
- **Evento:** Encontro sobre o Programa de Ocupação dos Espaços da Caixa Cultural 2019
- **Data:** Hoje
- **Hora:** 10h30
- **Local:** Auditório da Superintendência Regional da Caixa na Paraíba.
- **Endereço:** Av. Presidente Epitácio Pessoa, 1521, 2º pavimento - Bairro dos Estados.

Poesia em destaque

José Nunes
Jornalista

Um magistrado construtor da paz

Há homens que integram a nossa paisagem de saudades com elenco de gestos guardados na memória, e revividos nas lembranças dos outros. Tudo contribuindo para a construção da imagem armazenada e que, paulatinamente, é lembrada.

Agora, retornando a paisagem de onde veio há 94 anos, o desembargador Miguel Levino conservou consigo uma aura, porque foi um produtor de luzes que refletiam, em primeiro lugar, em direção ao ser humano.

Ele foi daqueles que, ao tempo quando esteve em nossa cidade como magistrado, buscou levar ao conhecimento de todos práticas que evitam aplicar o rigor da Lei, porque prescrevia o bom relacionamento entre as pessoas como súmula da vida em harmonia. Entendia que da prática do amor tudo o que brota é bom.

Quando o desembargador Miguel Levino pousou em Serraria, como juiz da Comarca, a cidade respirou um vento renovador, porque humanizou as relações entre povo e Judiciário, patrocinando pequenos gestos que engrandeceram o relacionamento humano naquela comunidade carente de afetos.

Se o poder público era lento na consolidação de políticas voltadas ao bem-estar de famílias carentes, ele chegou com ideias novas para proporcionar mudanças. Mudanças que trouxeram uma paisagem luminosa para Serraria, a partir da área educacional, pois sempre esteve com mãos estendidas, acolhendo talentos, e encaminhando-os para olhar novos horizontes.

Juntou as minguadas forças políticas do local no sentido de instalar na cidade o Colégio Comercial Antônio Bento, na administração do Prefeito Severino Cavalcanti, abrindo uma brecha para jovens observarem um futuro promissor. Ele e sua esposa, sem nenhum tipo de remuneração, ministravam aulas de Português e Francês. Comenta-se que ele buscava jovens nos bares e sinucas para assistir aulas.

Também contribuiu com a instalação de energia elétrica na Vila de Arara, à época município de Serraria, fazendo doação do próprio bolso de razoável quantia em dinheiro.

Outra ação recordada pelos mais avançados em cidade, com efusivos agradecimentos, foi quando viabilizou que centenas de homens e mulheres que tinham recebido o Sacramento do Matrimônio da Igreja também tivessem acesso ao relacionamento jurídico, um avanço na cidadania para todos, sobretudo, levando garantias e direitos às mulheres e crianças.

Agora, quando passou a integrar a paisagem de minhas saudades, não poderia deixar de ressaltar que este homem, a cada gesto enquanto cidadão ou magistrado se agigantou aos olhos dos paraibanos, ganhando a admiração da Paraíba. Uma admiração que meus pais souberam transmitir para nós, seus filhos.

Quem o procurou, encontrou sua mão estendida para alçar voo, e alcançar os píncaros do monte.

Serraria, ou melhor, a Paraíba, precisa homenagear este homem de elevado saber jurídico que transmitiu lições que nos fazem cada vez mais seu admirador. Serraria saberá lhe ser grata. Esperamos.

Em cartaz

MISSÃO IMPOSSÍVEL – EFEITO FALLOUT – (EUA 2018) Ação/Espionagem/Suspense. Duração: 148 min. Classificação indicativa: 14 anos. Sinopse: Quando uma importante missão não sai como o planejado, Ethan Hunt (Tom Cruise) e o time do IMF unem forças em ação numa corrida contra o tempo para acertar as contas com os erros do passado. TAMBIÁ 2 DUB: 15:15 – 18:00 – 20:45. TAMBIÁ 6 3D DUB: 15:00 – 17:45 – 20:30. MAG 3 3D DUB: 18h e 21h. MANGABEIRA 1 3D DUB: 18:45 e 22:15. MANGABEIRA 5 3D DUB: 14h e 17h30. MANGABEIRA 5 3D LEG: 21h. MANAÍRA 5 3D DUB: 17h30. MANAÍRA 5 3D LEG: 14h e 21h. MANAÍRA 9 3D DUB XE: 12h. MANAÍRA 9 3D LEG XE: 15:15, 18:45 e 22:15. MANAÍRA 10 3D LEG: 13h, 16h30 e 20h.

UMA QUASE DUPLA – (BRASIL 2018) Comédia. Duração: 90 min. Classificação indicativa: 12 anos. Sinopse: Quando uma série de assassinatos abala a rotina da cidade de Joinlândia, o calmo e pacato subdelegado Claudio (Cauã Reymond) receberá a ajuda da destemida e experiente investigadora Keyla (Tatá Werneck) nas investigações. No entanto, a diferença de ritmo e a falta de química dos dois só atrapalhará a solução do caso. TAMBIÁ 1: 18:45. MANGABEIRA 2: 19h30 e 21h45. MANAÍRA 3: 13:30, 15:45, 18:30 e 21:30.

TODO DIA – (EUA 2017) Drama/Fantasia. Duração: 98 min. Classificação indicativa: 12 anos. Sinopse: A tem o incrível poder de acordar todos os dias em um corpo diferente, independente de gênero, cor ou idade. E deve se adaptar a seu novo corpo, ainda que somente por um dia. Mas sua triste rotina muda quando acorda no corpo de Justin e acaba se apaixonando pela namorada dele, Rhiannon (Angourie Rice). MANAÍRA 1 DUB: 17h15. MANAÍRA LEG: 14h45 e 20h15.

ARRANHA-CÉU – CORAGEM SEM LIMITE – (EUA 2018) Ação/Suspense. Duração: 102 min. Classificação indicativa: 12 anos. Sinopse: Responsável pela segurança de arranha-céus, o veterano de guerra americano e ex-líder da operação de resgate do FBI, Will Ford (Dwayne Johnson), é acusado de ter colocado o edifício mais alto e mais seguro da China em chamas. Cabe ao agente achar os culpados pelo incêndio, salvar sua família que está presa dentro do prédio e limpar seu nome. TAMBIÁ 1 DUB: 20:50. MANAÍRA 2 LEG: 20h45. MANAÍRA 2 DUB: 18h15.

HOTEL TRANSILVÂNIA 3 – FÉRIAS MONSTRUOSAS – (EUA 2018) Animação/Comédia. Duração: 98 min. Classificação indicativa: Livre. Sinopse: Solitário e infeliz, buscando um novo amor na internet, Drácula é surpreendido com um presente da querida filha: férias em um cruzeiro. Inicialmente resistente à ideia, ele acaba engajado no passeio ao se encantar pela comandante, que, no entanto, esconde um segredo nada amigável. TAMBIÁ 4 DUB: 14:20 – 16:20 – 18:20 – 20:20. TAMBIÁ 5 DUB: 14:15 – 18:25. MANGABEIRA 2 DUB: 14:30 (exceto segunda-feira) e 17:15 (exceto segunda-feira). MANGABEIRA 3 DUB: 13:45 (exceto segunda-feira e terça-feira), 16:00 (exceto segunda-feira e terça-feira), 18:15 (exceto segunda-feira e terça-feira) e 20:45 (exceto segunda-feira e terça-feira). MANAÍRA 2 DUB: 12h30 (somente sábado e domingo) e 16h. MANAÍRA 4 DUB: 13h15 e 15h30. MANAÍRA 6 3D DUB: 14:30, 16:45 e 19:30. MANAÍRA 11 DUB: 13h45 e 19h15.

HOMEM-FORMIGA E A VESPA – (EUA 2018) Ação. Duração: 120 min. Classificação indicativa: 12 anos. Sinopse: Após ter ajudado o Capitão América na batalha contra o Homem de Ferro na Alemanha, Scott Lang (Paul Rudd) é condenado a dois anos de prisão domiciliar, por ter quebrado o Tratado de Sokovia. Diante desta situação, ele foi obrigado a se aposentar temporariamente do posto de super-herói. Restando apenas três dias para o término deste prazo, ele tem um estranho sonho com Janet Van Dyne (Michelle Pfeiffer), que desapareceu 30 anos atrás ao entrar no mundo quântico em um ato de heroísmo. Ao procurar o dr. Hank Pym (Michael Douglas) e sua filha Hope (Evangeline Lilly) em busca de explicações, Scott é rapidamente cooptado pela dupla para que possa ajudá-los em sua nova missão: construir um túnel quântico, com o objetivo de resgatar Janet de seu limbo. TAMBIÁ 1 DUB: 16:30. MANGABEIRA 4 3D DUB: 22h30. MANAÍRA 4 DUB: 17h45. MANAÍRA 4 LEG: 20h30.

OS INCRÍVEIS 2 – (EUA 2018) Animação. Duração: 118 min. Classificação indicativa: Livre. Sinopse: Quando Helena Pêra é chamada para voltar a lutar contra o crime como a super-heroína Mulher-Elástica, cabe ao seu marido, Roberto, a tarefa de cuidar das crianças, especialmente o bebê Zezé. O que ele não esperava era que o caçula da família também tivesse superpoderes, que surgem sem qualquer controle. TAMBIÁ 3 DUB: 14:00 – 16:20 – 18:40 – 21:00. TAMBIÁ 5 3D DUB: 16:05 – 20:15. MANGABEIRA 4 3D DUB: 16h15 e 19h15. MANGABEIRA 4 DUB: 13h. MANAÍRA 7 3D DUB: 15h, 18h e 21h15. MANAÍRA 8 DUB: 14:15(exceto sábado e domingo), 17:05 e 19:45(somente sábado e domingo). MANAÍRA 11 DUB: 16h15 e 21h45 (exceto sábado e domingo).

JURASSIC WORLD - REINO AMEAÇADO – (EUA 2018) Gênero: Aventura/Ficção científica. Classificação indicativa: 12 anos. Duração: 128 min. Sinopse: Três anos após o fechamento do Jurassic Park, um vulcão prestes a entrar em erupção põe em risco a vida na ilha Nublar. No local não há mais qualquer presença humana, com os dinossauros vivendo livremente. Diante da situação, é preciso tomar uma decisão: deve-se retornar à ilha para salvar os animais ou abandoná-los para uma nova extinção? Decidida a resgatá-los, Claire (Bryce Dallas Howard) convoca Owen (Chris Pratt) a retornar à ilha com ela. TAMBIÁ 1 DUB: 14:05. MANAÍRA 8 LEG: 22h30.

PRIMAVERA EM CASABLANCA – (FRANÇA 2018) Gênero: Drama. Duração: 119 min. Sinopse: Cinco histórias separadas, uma ambientada na década de 1980, nas montanhas do Atlas, e as outras nos dias atuais, em Casablanca, Marrocos. No entanto, a distância temporal dessas narrativas não impede que a intolerância, a ignorância e a dificuldade em aceitar as diferenças, sejam as mesmas em todas elas. MANAÍRA 8 LEG: 14:15(somente sábado e domingo) e 19:45(exceto sábado e domingo).

VIDAS À DERIVA – (EUA 2018) Gênero: Drama/ Romance/ Aventura. Classificação indicativa: 14 anos. Duração: 98 min. Sinopse: Tami Oldham (Shailene Woodley) e Richard Sharp (Sam Claflin) velejam pelo Taiti quando são atingidos por uma terrível tempestade. Passada a tormenta, ela se vê sozinha na embarcação em ruínas e tenta encontrar uma maneira de salvar a própria vida e a do parceiro. MANAÍRA 11 LEG: 21h45 (somente sábado e domingo).

Destaque

Inscrições abertas para a 20ª edição do FestCurtas em BH

Já estão abertas até o próximo domingo, dia 29, as inscrições para as oficinas e o Seminário que integram a programação da 20ª do Festival Internacional de Curtas de Belo Horizonte (FestCurtasBH), em Minas Gerais. O evento será realizado entre 10 e 19 de agosto, no Palácio das Artes. As atividades formativas são gratuitas e, para participar, os interessados devem preencher o formulário, que está disponível no site festivaldecurtas.com.br. O resultado da seleção será divulgado no dia 6 de agosto.

Serviço

• **Funesc** [3211-6280] • **Mag Shopping** [3246-9200] • **Shopping Tambiá** [3214-4000] • **Shopping Manaíra** [3246-9000] • **Shopping Sul** [3225-5585] • **Shopping Mangabeira** [3246-3188] • **Sesc - Campina Grande** [3337-1942] • **Sesc - João Pessoa** [3208-3158] • **Teatro Lima Penante** [3221-5835] • **Teatro Ednaldo do Egypto** [3247-1449] • **Teatro Severino Cabral** [3341-6538] • **Bar dos Artistas** [3241-4148] **Galeria Archidy Picado** [3211-6224] • **Casa do Cantador** [3337-4646]

Ator Bento Júnior participa do Projeto Diálogos em JP

Convidado para o evento, cordelista falará sobre sua experiência como artista e pesquisador da cultura popular

Jãmarrí Nogueira
jamarrinogueira@gmail.com

O ator, diretor, cordelista, arte-educador e pesquisador da cultura popular Bento Júnior é o convidado de mais uma edição do projeto Diálogos, que será realizado nesta quinta-feira, dia 26, a partir das 9h, na Associação dos Moradores do Castelo Branco, em João Pessoa. Entrada é gratuita.

"É um projeto cultural da Associação dos Moradores do Castelo Branco. Leva artistas da cidade para dialogar com alunos das escolas do bairro. Muito bom. Por lá já passaram a atriz Zezita Matos, o poeta Políbio Alves, o jornalista Laerte Cerqueira e agora eu", declarou o professor Bento Júnior.

O Projeto Diálogos faz jus ao nome. É um espaço de troca de ideias e fomento da informação. Bento Júnior falará sobre sua trajetória artística e também sobre seu trabalho como pesquisador da cultura popular. Indagado sobre o que vai falar, Bento é nada prolixo: "Tudo!". Quem faz a produção do projeto é o jornalista e cineasta Orlando Júnior.

"Desenvolvemos aqui na Associação de Moradores do Castelo Branco um projeto chamado Diálogos, que consiste basicamente em trazer personalidades de várias áreas para conversar com alunos das escolas do bairro", disse Orlando. O projeto Diálogos é uma iniciativa também do Grupo Castelo Audiovisual.

Fazer pensar

O jornalista e cineasta Orlando Júnior descarta a ideia de que uma associação e moradores deve estar voltada apenas para eventos de lazer. Diversão é importante, mas – de acordo com Orlando – são necessárias ações que eduquem e façam pensar.

"O projeto foi pensando inicialmente para os alunos das escolas do bairro, mas alguns convidados chamaram tanto a atenção da comunidade, como a atriz Zezita Matos, que nos fez repensar os objetivos e ampliar nosso público", disse Orlando, lamentando que a associação tenha ficado inoperante por mais de 30 anos.

Próximos convidados

Hoje é dia de Bento Júnior no Projeto Diálogos, mas a programação já tem outros dois nomes. Os próximos convidados são a atriz Verônica Cavalcante e o chargista Régis Soares. O bairro do castelo Branco está comemorando 50 anos de sua inauguração.

O projeto atende as escolas públicas Almirante Tamandaré e João Goulart, além da escola particular Santa Doroteia, o que não impede que escolas de outros bairros também participem, conforme Orlando Júnior.

Depois, já em suas salas de aulas os alunos são estimulados a realizarem trabalhos acadêmicos sobre o profissional ou sobre um determinado assunto abordado, o que reforça o trabalho da associação de sempre realizar ações calcadas na educação.

Foto: Divulgação

Além de artista, Bento Júnior também é educador e discorrerá a respeito de vários temas para alunos de escolas localizadas no Bairro do Castelo Branco

Quintas Autorais

Rieg e Banda-fôrra são as atrações no Empório Café

Guilherme Cabral
guipb_jornalista@hotmail.com

Hoje, a partir das 21h, é dia de show em mais uma edição do Projeto Quintas Autorais, cujo objetivo é valorizar a música de boa qualidade produzida na Paraíba e também noutros estados e acontece no Empório Café, situado na cidade de João Pessoa. As atrações são a Banda-fôrra e a Rieg, dois grupos paraibanos dos mais atuantes na cena local da cidade e que levarão o público a ouvir canções e beats dançantes. Os ingressos custam R$ 15 e podem ser adquiridos na própria bilheteria do local.

"Minha avaliação é a mais positiva possível, porque esse projeto que é desenvolvido pelo Empório Café é importante, pois os espaços existentes para a divulgação da produção autoral local em João Pessoa, que é intensa, geralmente ficam restritos no Centro e na Zona Sul, como o bairro dos Bancários. E o Empório Café é o ponto fora da curva, pois fica na praia", disse para o jornal **A União** o músico Matteo Ciacchi, baixista da banda-fôrra, que ainda é formada por , Guga Limeira (vocal), Ernani Sá (guitarra e teclados), Hugo Limeira (guitarra) e Lucas Benjamin (bateria). A característica do grupo é a sonoridade única e nova, que utiliza a psicodelia e a música pop como condutores, além de ter um cunho antropofágico, exaltando aspectos locais no seu hibridismo musical, rompendo com rótulos e estereótipos geográficos.

Foto: Dani L

No show de hoje, a Banda-fôrra apresentará repertório cuja base principal são as canções do disco "Trilha"

Matteo Ciacchi antecipou que o repertório do show de hoje - o terceiro que a banda-fôrra realizará pelo Projeto da Empório Café - vai se basear principalmente no disco de estreia da banda, cujo título é Trilha, lançado no último mês de janeiro, que possui oito composições autorais, e no EP homônimo de 2015. Mas o músico também garantiu para **A União** que algumas músicas inéditas devem ser apresentadas ao público nesta noite, com o intuito de avaliar a reação do público.

O baixista ainda comentou que a banda-fôrra não pensa em lançar um novo disco. "Pretendemos continuar divulgando o Trilhas, lançado em janeiro de 2018 e que ainda é novo para nós. Já fizemos com este CD, neste primeiro semestre, a circulação pelo país e estamos devendo agora pelo Nordeste", justificou o músico, mas fazendo questão de ressaltar que, por serem "inquietos", estão sempre produzindo composições autorais.

Já a outra atração, o trio de trip-hop Rieg, é integrado pelo americano e alemão Rieg R (voz/sampler/synth), Daniel Jesi (baixo) e Nildo Gonzalez (bateria). Formada em 2010, a banda possui uma discografia de 5 EPs e um álbum conceitual intitulado 12:00, com uma temática específica não apenas em suas composições, ou na sonoridade retrofuturista calcada no trip-hop e no pop experimental, mas também no visual, apostando numa vibe oitentista das TVs analógicas e todo o clima lo-fi que abraça essa linguagem.

SERVIÇO
- **Evento:** Projeto Quintas Autorais
- Atrações: Rieg e Banda-fôrra
- Data: Hoje
- Hora: 21h
- Local: Empório Café, em João Pessoa
- **Endereço:** Rua Coração de Jesus, 145, Bairro de Tambaú
- **Ingressos:** R$ 15,00 (no local)

Tribunal Federal

TRF4 recusa recurso que pedia saída do juiz Sérgio Moro do caso Lula. As alegações surgiram depois que o juiz foi fotografado ao lado do ex-prefeito de São Paulo Página 14

Foto: Reprodução-Facebook

TRE-PB suspende repasse do fundo partidário ao PP

Irregularidades vão do recebimento de recursos de origem não identificada e realização de despesas sem fundos

A decisão foi publicada no Diário da Justiça Eletrônico do TRE-PB nessa quarta-feira (25) e o PP ainda terá de devolver os valores do fundo. As irregularidades encontradas pelo TRE-PB culminaram na reprovação das contas da legenda e suspensão do repasse do fundo partidário

Recebimento de recursos de origem não identificada, realização de despesas com recursos do fundo sem a devida comprovação e pagamento de multas e juros e encargos com estes recursos. Essas foram algumas das irregularidades encontradas pelo Tribunal Regional Eleitoral (TRE-PB) e culminaram na reprovação das contas da legenda e suspensão do repasse do fundo para o partido.

A decisão foi publicada no Diário da Justiça Eletrônico do TRE-PB nessa quarta-feira (25) e o PP ainda terá de devolver os valores do fundo e pagar o acréscimo de 2,5% do montante para programas de promoção da participação de mulheres na política.

Foto: Divulgação

Juiz Antônio Carneiro de Paiva foi o relator do processo no Tribunal Regional Eleitoral; decisão foi publicada na edição de ontem do Diário da Justiça do TRE-PB

Sindiágua rechaça as privatizações de Temer

O Conselho Sindical do Sindiágua-PB se reuniu na manhã dessa quarta-feira (25), em João Pessoa, para discutir a política privatista do Governo Temer, rechaçando, de maneira muito especial, a Medida Provisória nº 844/18, que visa à privatização dos serviços de água e saneamento básico de todo o país.

Para os sindicalistas, a iniciativa presidencial causa lesões, profundas, aos interesses nacionais, com profunda repercussão na economia popular do país, posto que a mesma acarretaria considerável aumento nos custos da prestação desses serviços, causando sérias penalidades à massa de consumidores (no caso da água), bem como no tratamento do esgoto, Estado por Estado.

Coordenada pelo presidente do Sindiágua-PB, José Reno de Sousa, a reunião enfatizou a função social contida nos contratos de prestação desses serviços, para concluir que o debate em questão não autoriza o Governo a entregar o patrimônio público-estatal, nesse caso específico, a quaisquer preços, a quem quer que seja, muito menos, à especulação do capital internacional.

Envolvimento em fraudes

OAB-PB aprova expulsão de seis advogados

Os membros do Tribunal de Ética e Disciplina da Ordem dos Advogados do Brasil, Seccional Paraíba (OAB/PB), decidiram, por unanimidade, aprovar a exclusão de seis advogados supostamente envolvidos em fraudes na Paraíba.

Essas fraudes teriam sido investigadas em operação da Polícia Federal com a participação do Conselho de Controle de Atividades Financeiras (Coaf) e do Poder Judiciário Federal, que resultaram em buscas, apreensões e prisões.

A decisão do Tribunal de Ética e Disciplina da OAB-PB acompanhou o voto do relator, o conselheiro Stanley Marx Donato Tenório, e será encaminhada para o Conselho Seccional para deliberação competente.

De acordo com o acórdão, ou seja, a decisão (24/2018), a representação disciplinar foi instaurada de ofício contra os "advogados organizados com fins espúrios".

Ainda segundo o processo, um servidor público oficial de Justiça estaria advogando mediante fraude inequívoca.

A OAB-PB entende ter sofrido lesão inequívoca à OAB pelas condutas "réprobas" que denotam incompatibilidade com a advocacia, inidoneidade e infâmia. Além disso, segundo a Ordem, a estratégia da defesa dos suspeitos denotam menoscabo, ou seja, menosprezo pela entidade.

Conforme o Diário Oficial do Estado dessa quarta-feira (25), os advogados que respondem à representação disciplinar, Processo Nº 20.261/2012 (15.0000.2015.003536-2), são os seguintes:

Marcio Nobrega da Silva (OAB-PE Nº 29521)

Edson Morete dos Santos (OAB-PB Nº 12619)

Manuel Cabral de Andrade Neto (OAB-PB Nº 8580)

Hallison Gondim de Oliveira Nóbrega (OAB-PB Nº 16753)

Hamilton Alexandre Freire Pinto (OAB-PB Nº 10745)

Izaura Falcão de Carvalho e Morais (OAB-PB Nº9271)

Alunos da UFPB fazem plataforma eleitoral

'Voto Pra Quê', site apresenta o perfil de cada pré-candidato ao governo da Paraíba

As estudantes do curso de Jornalismo da Universidade Federal da Paraíba, Gabriela Güllich e Marina Cabral desenvolveram uma plataforma com o objetivo de apresentar aos eleitores o perfil de cada um dos pré-candidatos ao Governo do Estado, nas eleições de outubro deste ano.

O site 'Voto Pra Quê' apresenta de forma clara os nomes que estão sendo levantados para a disputa, dando ao eleitor paraibano a oportunidade de conhecer melhor sobre cada um deles, além de explicar de maneira objetiva algumas questões ligadas à política, a exemplo do voto proporcional, e como funcionam os poderes Executivo e Legislativo.

Especialista aponta erros de empreendedores

Sebrae oferece curso inédito voltado a temática. Empresários aprendem na teoria e na prática a melhorar relacionamento com o cliente.

Não usar as redes sociais com frequência regular e acreditar que apenas ter uma página no Facebook ou Instagram é o suficiente para atingir o consumidor. Estes são alguns dos erros mais comuns cometidos por empreendedores no meio digital, de acordo com o especialista Fábio Bandeira de Mello. Para ajudar os empresários a usar as redes sociais de forma mais vantajosa, o Sebrae oferece o segundo módulo do curso de Marketing Digital, que vai focar as mídias sociais.

O professor, palestrante e consultor Fábio Bandeira alerta que a falta de constância no uso das redes sociais é uma situação bastante recorrente. "Às vezes, se publica uma vez, depois só daqui a um mês e depois demora mais 20 dias. Quando se fala em internet, se fala em estratégia, então, é preciso ter constância nas publicações", afirmou. Outra falha cometida pelos empreendedores é não definir um público-alvo. "Só assim é possível ser mais assertivo nas estratégias. Quando se tenta atingir todo mundo, acaba não se atingindo ninguém", frisou.

Além disso, é bastante frequente uma loja ou serviço que possui uma página em uma rede social, mas que informa pouco sobre o que oferece ao consumidor. "É importante descrever o seu produto ou serviço no Facebook ou Instagram, informar contatos, enfim, pôr todas as informações para que o cliente possa chegar até você por esses canais", explicou Bandeira.

De acordo com o especialista, outro erro comum em relação ao marketing digital é acreditar que ter uma página do Instagram ou Facebook é suficiente para se manter no meio digital. "Outro erro é achar que uma métrica interessante para saber se está fazendo um bom trabalho no meio digital é a quantidade de curtidas. Isso não vai aumentar a quantidade de vendas ou de consumidores. É preciso se pensar em algo além e muito mais completo para que realmente se gere resultado", afirmou Bandeira.

Portanto, uma dica importante que o professor dá é identificar os canais onde o público da empresa está presente. "A partir disso, deve-se criar uma comunicação formatada de modo que seja realmente atrativa e que façam as pessoas comprarem e interagirem com o empreendedor. A palavra-chave quando se fala em marketing digital é relacionamento. Quando as empresas começam a se relacionar com o público-alvo, acabam fidelizando e realmente conquistando o consumidor", frisou.

Sobre o curso

O curso de marketing digital engloba cinco módulos, sendo o segundo dividido em duas turmas: intermediário e avançado. O foco deste módulo serão as redes sociais e as inscrições podem ser feitas por meio da página do Sebrae na internet (www.sebraepb.com.br), clicando na aba cursos, que direciona para a loja da instituição. O curso é voltado para empresários, profissionais ou estudantes, de quaisquer áreas de atuação, que já produzam conteúdo online ou queiram iniciar com segurança a sua presença digital

> "Às vezes, se publica uma vez, depois só daqui a um mês e depois demora mais 20 dias. Quando se fala em internet, se fala em estratégia, então, é preciso ter constância nas publicações"

TRF-4 recusa tirar Moro de processos envolvendo Lula

Defesa queria afastar o juiz por ter participado de evento em Nova Iorque ao lado do ex-prefeito João Dória

Do Portal UOL

A 8ª Turma do TRF-4 (Tribunal Regional Federal da 4ª Região) negou ontem recursos da defesa do ex-presidente Luiz Inácio Lula da Silva (PT) que pediam para que o juiz federal Sergio Moro fosse afastado de dois processos da Operação Lava Jato em que o petista é réu.

O tribunal já havia negado o afastamento de Moro dos processos no dia 5 de julho. A defesa, no entanto, entrou com embargos de declaração - recurso que foi negado ontem. Os advogados alegaram omissão a um artigo do Código de Processo Civil, que estabelece que um juiz deve ser considerado suspeito para julgar um réu quando "interessado no julgamento do processo em favor de qualquer das partes".

A defesa do ex-presidente queria que a Justiça considerasse Moro suspeito de julgar Lula por participar em Nova York de um evento do Lide (Grupo de Líderes Empresariais), empresa ligada ao ex-prefeito paulistano João Doria, pré-candidato do PSDB ao governo de São Paulo.

Ainda em Nova York, no dia anterior ao evento do Lide, Moro e Doria posaram juntos para fotos no evento em que o juiz foi premiado como a "Pessoa do Ano" pela Câmara de Comércio Brasil-EUA.

Com isso, os advogados de Lula pediram o afastamento do juiz dos processos sobre o sítio de Atibaia (SP) e sobre um terreno comprado pela Odebrecht e supostamente destinado ao Instituto Lula.

De acordo com nota divulgada pelo TRF-4, o relator da Lava Jato no Tribunal, desembargador João Pedro Gebran Neto, considerou que não houve nenhuma omissão ou contradição no julgado.

"No caso, há mera insatisfação com o resultado do julgamento, o que não abre a oportunidade de rediscussão pela via dos embargos de declaração", afirmou Gebran.

O próprio Moro já havia negado que seria suspeito para julgar Lula por aparecer em fotos com Doria. Na ocasião, o magistrado afirmou que "pessoas tiram fotos em eventos públicos" e que é possível encontrar na internet dezenas de fotos de Lula com "políticos oposicionistas", citando o senador Aécio Neves (PSDB-MG) e o ex-ministro Geddel Vieira Lima (MDB-BA).

> O Tribunal Regional Federal da 4ª Região já havia negado o afastamento do juiz Sérgio Moro dos processos no dia 5 de julho. A defesa, no entanto, entrou com embargos de declaração, recurso que foi negado

Foto: Reprodução/Facebook

O ex-prefeito de São Paulo, João Doria (E), e o juiz Sérgio Moro posam para foto em evento realizado em Nova Iorque, nos Estados Unidos

Toffoli nega habeas corpus para o ex-presidente

André Richter
Da Agência Brasil

O vice-presidente do Supremo Tribunal Federal (STF), ministro Dias Toffoli, rejeitou ontem um habeas corpus protocolado por um advogado em favor do ex-presidente Luiz Inácio Lula da Silva. O pedido não foi feito pela defesa de Lula.

Ao analisar o habeas corpus, Toffoli entendeu que o pedido de liberdade não se enquadra nas hipóteses de urgência para ser analisado durante o plantão do recesso de julho na Corte. Além disso, o ministro enviou o pedido para relator dos processos da Operação Lava Jato no tribunal, Edson Fachin.

"O caso não se enquadra na previsão do art. 13, inciso VIII, do Regimento Interno deste Supremo Tribunal, em especial ante a possibilidade de incidência do entendimento da Corte segundo o qual é inadmissível o habeas corpus que se volta contra decisão monocrática do relator da causa no Superior Tribunal de Justiça não submetida ao crivo do colegiado por intermédio do agravo interno, por falta de exaurimento da instância antecedente", justificou o ministro, em sua decisão.

Toffoli está interinamente na presidência da Corte porque a presidente do STF, ministra Cármen Lúcia, está ocupando a Presidência da República em função da viagem do presidente Michel Temer à Africa do Sul.

Lula foi condenado a 12 anos e 1 mês de prisão pelos crimes de corrupção e lavagem de dinheiro no caso do triplex em Guarujá (SP) e teve a pena executada pelo juiz federal Sergio Moro após o fim dos recursos na segunda instância da Justiça, conforme definiu o STF. Ele está preso na superintendência da Polícia Federal (PF) em Curitiba.

ESTADO DA PARAÍBA
ASSEMBLÉIA LEGISLATIVA
COMISSÃO PERMANENTE DE LICITAÇÃO
AVISO DE LICITAÇÃO
TOMADA DE PREÇOS Nº 01/2018
PROCESSO ADMINISTRATIVO Nº 1309/2018.

A Assembleia Legislativa do Estado da Paraíba, por sua Comissão Permanente de Licitação, constituída pelo Ato da Mesa Diretora nº 012/2018, torna público, para conhecimento dos interessados, que realizará às 15:00 (quinze) horas do dia 14 de agosto de 2018, na sala da Comissão Permanente de Licitação, localizada na Praça Vidal de Negreiros, nº 276 - 1º andar - sala 125 - Centro, João Pessoa/PB, licitação na modalidade Tomada de Preços nº 01/2018, do tipo Menor Preço unitário, sob o regime de empreitada por preço global, a qual será processada e julgada em conformidade com a Lei Federal nº 8666/1993 e suas alterações, objetivando a contratação de empresa especializada para prestação de serviços de engenharia (reforma) no prédio onde funciona a Creche situada à Av. D. Pedro I, nº 445 - Centro, nesta Capital. O Edital e outras informações poderão ser obtidas pelo telefone (83) 3214-4583, no endereço eletrônico www.al.pb.leg.br/transparencia/administracao/licitacoes ou, ainda, no endereço acima, nos seguintes horários: segunda-feira, das 13:00 às 18:00 horas; terça-feira a quinta-feira, das 08:00 às 18:00 horas; e sexta-feira, das 08:00 às 13:00 horas. Excepcionalmente no mês de julho o expediente será nas segunda-feira das 13:00 às 17:00h e de terça-feira a sexta-feira das 08:00s às 12:00h.

João Pessoa, 25 de julho de 2018
Francisca Célia M. Sarmento
Presidente da CPL.

ESTADO DA PARAÍBA
ASSEMBLÉIA LEGISLATIVA
COMISSÃO PERMANENTE DE LICITAÇÃO
AVISO DE LICITAÇÃO
PREGÃO PRESENCIAL Nº. 39/2018
PROCESSO ADMINISTRATIVO Nº 1381/2018.

A Assembleia Legislativa do Estado da Paraíba, por sua Comissão Permanente de Licitação, constituída pelo Ato da Mesa Diretora nº 012/2018, publicado no Diário do Poder Legislativo em 20 de março de 2018, torna público para conhecimento dos interessados, que realizará às 09:30 (nove horas e trinta minutos) do dia 09 de agosto de 2018, na sala da Comissão Permanente de Licitação, localizada na Praça Vidal de Negreiros, nº 276 - 1º andar - sala 125 - Centro, João Pessoa/PB, licitação na modalidade Pregão Presencial nº 39/2018, sob o regime de empreitada por preço global, a qual será processada e julgada em conformidade com a Lei nº 10.520/2002, Lei nº 123/2006, Resolução nº 1.219/2007 e, subsidiariamente, pela Lei Federal nº 8666/1993 e suas alterações, tendo como objeto a contratação de instituição financeira, para prestação de serviços de pagamento da folha de salário dos servidores e prestadores de serviços ativos da Assembleia Legislativa do Estado da Paraíba. O Edital e demais informações, poderão ser obtidas pelo telefone (83) 3214-4583, no endereço eletrônico www.al.pb.leg.br/transparencia/administracao/licitacoes ou, ainda, no endereço acima, nos seguintes horários: segunda-feira, das 13:00 às 18:00 horas; terça-feira a quinta-feira, das 08:00 às 18:00 horas; e sexta-feira, das 08:00 às 13:00 horas.

João Pessoa, 25 de julho de 2018.
Francisca Célia M. Sarmento
Pregoeira

Partido Socialista Brasileiro
PSB
Socialismo e Liberdade

EDITAL DE RETIFICAÇÃO DE CONVOCAÇÃO DO CONGRESSO ESTADUAL (CONVENÇÃO)

O DIRETÓRIO ESTADUAL DO PARTIDO SOCIALISTA BRASILEIRO DO ESTADO DA PARAIBA, através do Presidente de sua Comissão Executiva, com fundamento nos termos do art. 17 do Estatuto Partidário c/c arts. 3º e 5º, ambos do Regimento Interno do Partido e Resolução nº 23.548/2017 do TSE, tendo em vista a realização do Congresso Nacional do PSB no dia 05 de agosto de 2018, assim como atendendo solicitação do Presidente Nacional do PSB, Carlos Siqueira, e recomendação contida no Ofício CEN 041/2018, RESOLVE ANTECIPAR PARA O DIA 04 DE AGOSTO DE 2018, a partir das 11h00min, no Forrock, BR 230, KM 15, s/n - Lot. Parque Verde, Cabedelo – PB, o Congresso Estadual do Partido Socialista Brasileiro (Órgão correspondente à Convenção Estadual), a fim de discutir e deliberar sobre a seguinte pauta: a) Escolha de Candidatos(as) a Governador e Vice-Governador, Senador e respectivos suplentes, Deputados Federais e Estaduais da Paraíba e definição dos respectivos números; b) Aprovação de apoios e coligações para as eleições de 2018; c) Representantes e Comitê Financeiro; d) Outros assuntos políticos e eleitorais. O Congresso terá regimento próprio.

João Pessoa-PB, 24 de julho de 2018.
JOSÉ EDVALDO ROSAS
Presidente da Comissão Executiva Estadual

Luta por mais espaço

Mulheres negras se mobilizam para ampliar a sua presença na política

Alana Gandra
Da Agência Brasil

Ampliar o número de representantes negras na política institucional brasileira é o objetivo da campanha mulheresnegrasdecidem.org, lançada no Rio de Janeiro em comemoração ao Dia da Mulher Negra Latino e Caribenha, lembrado ontem pela Rede Umunna. A meta é estimular mais mulheres negras a participar da política.

De acordo com dados do Instituto Brasileiro de Geografia e Estatística (IBGE), as mulheres negras são menos de 1% na Câmara dos Deputados. Dos 513 parlamentares, 52 são mulheres, sendo 7 negras, segundo o critério do IBGE, que considera população negra a soma de pretos e pardos.

A coordenadora de Comunicação da Rede Umunna, Gabriele Roza, disse que a meta é qualificar o debate sobre a participação das mulheres negras na política. A plataforma desmistifica alguns mitos, como "negros não votam em negros", "mulheres negras, se eleitas, só defenderiam pautas de mulheres negras", "mulheres negras não têm formação para ocuparem cargos de poder", entre outros.

A análise dos mapas de votação da deputada federal Benedita da Silva (PT-RJ), em 2014, e da vereadora Marielle Franco, em 2016, mostra que a primeira teve votos em todas as 249 zonas eleitorais do estado, enquanto a segunda obteve votos nas 97 zonas eleitorais da capital fluminense. Outro dado mostra que 35% das mulheres negras candidatas em 2014 tinham curso superior.

O diagnóstico traçado na plataforma indica que apenas 2,51% das despesas de todos os candidatos ao Legislativo, em 2014, estava relacionada a candidaturas de mulheres negras e que as chances de elegibilidade são ainda reduzidas.

Fortalecimento

Para Gabriele, os movimentos sociais e um número cada vez maior de mulheres negras ativistas aparecendo na televisão e nos debates favorecem o aumento da representatividade feminina e negra na política nacional.

"Isso tudo fortalece o movimento de mulheres negras e a candidatura de mulheres negras que usam a identidade negra como ativo político. Esse contexto é muito favorável para aumentar o número de participação neste ano de mulheres negras, tanto como votantes, como políticas e eleitas".

Poder

Para a deputada estadual Enfermeira Rejane (PcdoB-RJ), a mulher negra tem que se sentir em condições de ocupar o status de poder. "É necessário que ela se sinta com representatividade para ocupar mais cargos na política."

Ela lembra que a mulher negra recebe menores salários quando comparada a mulheres brancas e também a homens negros. Na política, os números de subrepresentação se mantêm. Ela acredita, entretanto, que haverá maior participação de mulheres negras este ano. Segundo a deputada, as mudanças recentes na legislação também foram fundamentais para que os partidos financiem campanhas de mulheres e garantam mais tempo na televisão.

Apesar de responderem por 55,6 milhões de pessoas no Brasil e chefiarem 41,1% das famílias, as mulheres negras no Brasil recebem, em média, 58,2% da renda das mulheres brancas, de acordo com o Retrato das Desigualdades de Gênero e Raça. O estudo se baseou em séries históricas de 1995 a 2015 da Pesquisa Nacional por Amostra de Domicílios (Pnad), do IBGE.

Atentado suicida mata 31 em dia de eleição no Paquistão

Ataque aconteceu na região de Khaliq Shaheed, em Quetta, e entre os mortos há eleitores e pelo menos três policiais

Da Agência EFE

Pelo menos 31 pessoas morreram ontem e outras 20 ficaram feridas em um atentado suicida perto de um colégio eleitoral na cidade de Quetta, no primeiro ataque deste dia de eleições gerais no Paquistão.

O atentado aconteceu na região de Khaliq Shaheed, em Quetta, na conflituosa província de Baluchistão, quando um "homem-bomba detonou os explosivos durante a passagem de uma caminhonete da polícia em frente a um colégio eleitoral", o porta-voz da polícia de Quetta, Muhammed Ramzan.

Entre os mortos há eleitores e pelo menos três policiais, esclareceu o porta-voz.

Indignação

Os principais candidatos nas eleições, Shahbaz Sharif, líder da Liga Muçulmana do Paquistão (PML-n), partido que acaba de finalizar um mandato, e o ex-jogador de críquete Imran Khan, do Pakistan Tehrik-e-Insaf (PTI), condenaram o atentado.

Khan, em mensagem em sua conta oficial do Twitter, condenou o "ataque terrorista em Quetta cometido pelos inimigos do Paquistão que buscam alterar processo democrático" e expressou seu desejo que os paquistaneses consigam "derrotar o terrorismo".

A previsão é que 105 milhões de paquistaneses deverão votar em um dos 85 mil colégios eleitorais.

Cerca de 800 mil soldados e policiais foram mobilizados para garantir a segurança após vários atentados durante a campanha eleitoral terem causado aproximadamente 180 mortes.

Em um dos piores ataques da história do Paquistão, pelo menos 153 pessoas morreram em um atentado suicida durante um comício eleitoral no último dia 13, também no Baluchistão, que foi reivindicado pelo grupo jihadista Estado Islâmico (EI).

É a segunda eleição na história do Paquistão, depois de mais de 30 anos de governos militares.

> Em um dos piores ataques da história do Paquistão, pelo menos 153 pessoas morreram em um atentado suicida durante um comício eleitoral no último dia 13, também no Baluchistão, que foi reivindicado pelo grupo Estado Islâmico

Denúncia contra sacerdotes

Foto: Reprodução/Internet

O papa Francisco enviou representante da Igreja Católica ao Chile para ouvir as vítimas de abusos dos padres

Freiras dizem que sofreram abusos de padres no Chile

Agência EFE

Um grupo de freiras que saiu da Igreja Católica denunciou ter sido "por anos" alvo de abusos sexuais de padres e que isso foi ignorado pelas autoridades eclesiásticas na congregação "Irmãs do Bom Samaritano", na região de Maule, conforme informações divulgadas por um canal local.

Em declarações ao programa "Informe Especial", exibido ontem no canal estatal "TVN", as religiosas asseguraram que também foram vítimas de abusos trabalhistas no convento. Conforme o relato, depois de denunciarem, elas foram punidas e expulsas da congregação sem qualquer compensação. Yolanda Tondreaux, uma das freiras, disse ao programa que foi beijada e acariciada por um padre, assim como outras integrantes do local. Ela faz parte de um grupo de 23 freiras expulsas da congregação sem ressarcimento econômico por ter feito a denúncia de abusos. O programa também exibiu o relato de outras duas religiosas, Eliana Macías e Consuelo Gómez.

Elas disseram ter conversado em janeiro com o arcebispo de Malta Charles Scicluna, enviado pelo papa Francisco para ouvir vítimas de abusos da Igreja, mas afirmaram que até o momento não receberam resposta oficial sobre as denúncias.

A visita de Scicluna, que se repetiu em junho, marcou uma mudança na atitude do pontífice frente aos abusos no Chile e abriu um período de mudanças que até agora significou a renúncia de cinco bispos.

O Ministério Público do Chile informou ontem que 158 pessoas envolvidas com o clero foram ou estão sendo investigadas desde o ano 2000 por abusos sexuais contra 266 vítimas, sendo 178 menores de idade.

Entre os investigados está o cardeal Ricardo Ezzati, arcebispo de Santiago, que foi chamado para depor em 21 de agosto.

No Laos, o rompimento de represa hidrelétrica mata 19

Da Agência EFE

Pelo menos 19 pessoas morreram após o rompimento de uma represa hidrelétrica em construção no Laos, onde existe o temor que esse número aumente conforme avance o trabalho das equipes de resgate que buscam ontem centenas de desaparecidos, informou a imprensa estatal.

Oito aldeias da província de Attapeu, no sul do país, ficaram completamente inundadas após o colapso na última segunda-feira de uma seção de uma rede de reservatórios em construção nos rios Xe Pian e Xe Namnoy, segundo o jornal "Vientiane Times".

Juntamente com outros veículos de imprensa, o jornal publica a apuração provisória que aponta para quase 20 mortos. As autoridades utilizam helicópteros e embarcações para procurar centenas de pessoas que estão desaparecidas ou resgatar aquelas que estão presas nos telhados e terraços de suas casas, de acordo com o governador do distrito Bounhome Phommasane.

O serviço meteorológico do país prevê nos próximos dias mais chuvas fortes e moderadas, acompanhadas de fortes ventos na região, o que pode agravar a situação. O primeiro-ministro do Laos, Thongloun Sisoulith, viajou para a região onde supervisionou as operações de resgate e assistência às vítimas.

A companhia tailandesa Ratchaburi Electricity Generating Holding (RATCH) que participa do projeto de construção, atribuiu em comunicado o rompimento "às continuas chuvas que causaram a entrada de um grande volume de água no reservatório".

A represa faz parte de um projeto nacional para aproveitar o trajeto do rio Mekong pelo país e transformar Laos em uma fonte geradora de eletricidade limpa para o sudeste da Ásia. A sociedade de joint venture Xe-Pian Xe-Namnoy Power Company's (PNPC) venceu a licitação de mais de US$ 1 bilhão para construir as três usinas hidrelétricas de 410 MW onde aconteceu o acidente.

O projeto era que as obras, que começaram em 2013, tinha a previsão de operar em 2019 com uma produção anual de 1.860 GWh, segundo RATCH

Rodrigo Caldas

rodrigo_caldas.adv@hotmail.com

A imprensa e o adestramento do imaginário

Nas sociedades abertas e democráticas, a função social da imprensa é exaltada. A liberdade de imprensa é um valor sagrado como consectário da liberdade de opinião e de expressão, direito fundamental consagrado na ordem constitucional. Sendo mesmo inconcebível se pensar a democracia sem a liberdade de imprensa.

Mas há uma questão que normalmente passa ao largo do debate democrático da liberdade de imprensa, é a questão relativa a como essa liberdade é exercida e qual o papel da imprensa no adestramento do imaginário coletivo. Basta um simples contato com os principais veículos de comunicação, seja a imprensa televisiva, radiofônica ou impressa para nos depararmos com um oceano de informações. Algo que chama a atenção é a predileção da imprensa por temas catastróficos, trágicos e violentos. Assim, basta assistir ao noticiário ou abrir as páginas de um jornal para que o espectador ou leitor se depare com notícias que superam todo o catálogo de crimes tipificados no código penal ou descritos na literatura médico-legal. A tese dominante é que a imprensa não cria crimes, ela apenas exerce sua função social de informar a sociedade sobre os fatos relevantes, dentre eles as tragédias do cotidiano.

A mente e o equilibrista

O primeiro critério de organização da mente é a atenção. Aquilo a que damos atenção, portanto aquilo que consome nossos recursos cognitivos, é o primeiro fator de organização da mente. Assim, a mente é um equilibrista que se move entre o fio da atenção e o abismo do esquecimento. Se a atenção é o princípio de organização da mente, o esquecimento e tudo aquilo a que não damos atenção, compõem o pano de fundo, o fator de entropia da mente constituído por: ignorância e esquecimento. Como um equilibrista de circo a mente se equilibra no fio da atenção, seu referencial de organização, uma organização que só é possível ante o abismo de ignorância e esquecimento que a cerca, como o fosso abaixo do equilibrista.

Podemos, com isso, dizer que o imaginário pode ser adestrado pelo foco de nossa atenção. A imaginação pode ser adestrada com um foco positivo, visando à constituição de uma imaginação propositiva e criativa; ou ser adestrada com um foco negativo, produzindo uma imaginação dramática, temerária e autodestrutiva.

Ao que parece o foco de atenção da imprensa cultiva um imaginário coletivo trágico, pessimista e destrutivo. O imaginário coletivo também é reforçado pelo foco, pela atenção, não individual mas orgânico e institucional onde a imprensa deliberadamente tem optado pelo foco negativo.

Ler na Guerra

Mas nem sempre foi assim. Há um século, 1918, a imprensa estadunidense, em uma semana, conseguiu mobilizar uma ampla campanha de doações de livros que reuniu 01 milhão deles para as tropas que começavam a se deslocar para o norte da França. Fenômeno análogo ocorreu com outros países, o Império Britânico e o Reich Alemão mobilizaram cerca de 12 milhões de livros e revistas cada um; a Rússia czarista cerca de 04 milhões; os próprios Estados Unidos, ao todo, reuniram 10 milhões de livros. "O envio de livros foi um vínculo a mais entre as trincheiras e a frente doméstica, sendo, assim, uma expressão de generosidade e amor." (Leer en Guerra/Alfonso Gonzáles Quesada) Muitos soldados encontraram, entre as páginas dos livros, dedicatórias, mensagens ou cartas daqueles que os haviam doado, na esperança de que chegassem às mãos de um filho, esposo ou irmão que estava na frente de batalha.

Esse é um exemplo histórico em que a imprensa optou pelo cultivo do imaginário positivo. Através da imprensa a população foi chamada a colaborar com a doação de todo tipo de publicações que transmitisse fé e esperança àqueles que viviam uma situação-limite.

Novelas, contos e livros de viagens ocuparam um lugar especial na preferência dos soldados e nos serviços de leituras que priorizaram textos amenos e de fácil compreensão. Entretanto, a Bíblia foi o livro mais lido. Diante das trincheiras a incredulidade perdeu força, corria o ditado que nas trincheiras não existiam ateus. Foi nesse período que surgiram as bibliotecas móveis nas frentes de batalha, bem como as bibliotecas hospitalares que evidenciaram o poder terapêutico da leitura entre os feridos de guerra. Se diante de uma ampla conflagração social, há um século, a imprensa pode adestrar o imaginário de modo positivo, por que não o pode mais em tempos de paz e de sociedades democráticas?

Cientistas descobrem lago de água líquida em Marte

Pela primeira vez, pesquisadores italianos anunciam que têm provas da presença de água líquida no planeta

Da Agência EFE

Pesquisadores italianos anunciaram ontem que, pela primeira vez, têm provas da presença em Marte de água liquida, além de salgada, em um lago subterrâneo localizado sob uma camada de gelo, graças aos resultados do radar instalado na sonda Mars Express da Agência Espacial Europeia (ESA, na sigla em inglês).

A importante descoberta assinada por uma equipe de pesquisadores italianos conclui que em uma região chamada Plamun Australe, localizada na camada de gelo do polo sul de Marte, o perfil que o radar desenha é muito similar ao dos grandes lagos de água líquida encontrados sob o gelo na Terra, em regiões como a Antártida e a Groenlândia.

A pesquisa, que foi publicada ontem pela revista especializada Science, foi apresentada na sede da Agência Espacial Italiana (ASI, na sigla em italiano) e considerada por seu presidente, Roberto Battiston, como "a mais importante dos últimos anos".

Para chegar a essas conclusões, a equipe de cientistas italianos obteve 29 conjuntos de amostras do radar, com as quais mapeou uma área que mostrava uma mudança muita acentuada a 1,5 quilômetros sob a superfície do gelo e que se estendia por cerca de 20 quilômetros.

Roberto Orosei, o principal pesquisador deste estudo e responsável científico do radar MARSIS instalado na sonda Mars Express, explicou que o equipamento "captou ecos procedentes do subterrâneo desta região e estes eram mais fortes que os ecos da superfície. Esta circunstância só acontece quando há água subglacial como na Antártida".

Orosei explicou para a Agência EFE que foram necessários vários anos para se chegar a essas conclusões. Para isso, foram eliminadas uma a uma todas as outras explicações possíveis até que se chegou a evidência de que se tratava de água.

O estudo garante que se trata de água salgada, pois isto é o que permitiria que, junto com a pressão da camada de gelo, o lago subterrâneo permanecesse em estado líquido apesar de estar a uma temperatura de entre -30 e -70 graus Celsius, como acontece na Terra.

Para isso, Orosei citou como exemplo o Lago Vostok, o maior dos quase 400 lagos subglaciais conhecidos da Antártida, e cuja água se mantém líquida devido ao peso exercido pela densa camada de gelo.

Os cientistas não descartam também a possibilidade de encontrarem um "depósito biológico" nesse lago marciano, já que está provado que algumas bactérias podem sobreviver a baixas temperaturas e, sobretudo, graças à salinidade.

No entanto, segundo Orosei, encontrar alguma evidência será difícil e seriam necessários muitos anos, pois é preciso perfurar o local.

Para Orosei, este é um grande início para continuar analisando o planeta vermelho com a sonda Mars Express, que foi lançada em 2003 com o objetivo de estudar a atmosfera marciana, sua geologia e para buscar vestígios de água.

Foto: USGS Astrogeology Center/EFE

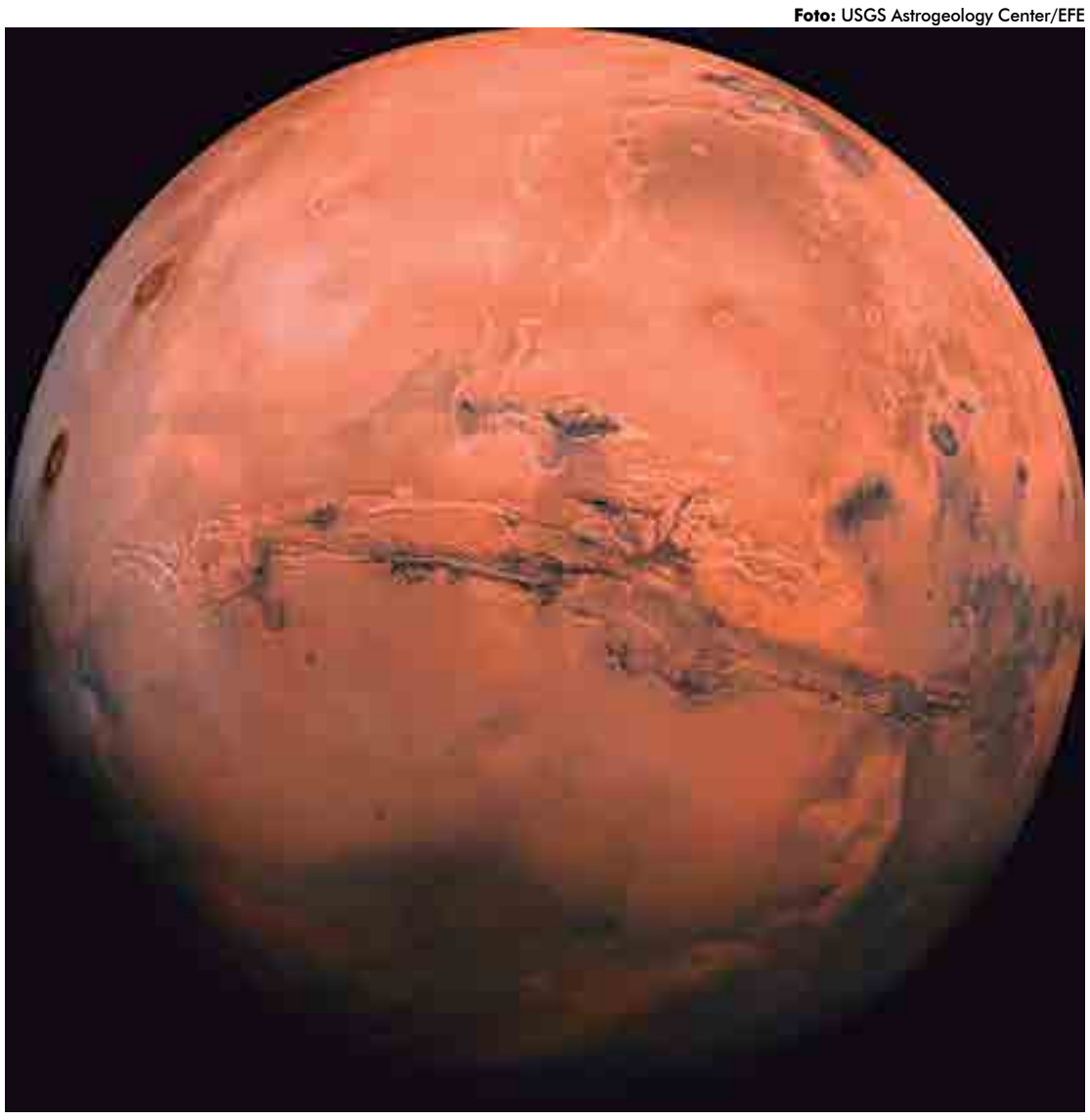

O presidente da Agência Espacial Italiana, Roberto Battiston, disse que a pesquisa sobre Marte é a mais importante dos últimos anos

Quanto mais a gente viaja,
mais a gente descobre o Brasil.

A Guanabara interliga o país de norte a sul. Transportamos milhares de clientes para centenas de cidades em 18 estados e no Distrito Federal. Com a frota mais nova e moderna do Brasil, a Guanabara é uma empresa que preza pela segurança e o conforto de cada passageiro. A estrada pode ser longa, mas a gente ajuda a encurtar as distâncias com toda satisfação.

GUANABARA
SATISFAÇÃO EM TODOS OS SENTIDOS

www.viajeguanabara.com.br | 0800.728.1992

Hospital Metropolitano

Um novo serviço de saúde está sendo oferecido no Hospital Metropolitano com a inauguração dos procedimentos de hemodinâmica para tratamento de aneurismas e angioplastias. Página 18

Foto: Secom-PB

IBGE: população da Paraíba vai chegar a 3,9 mi até o fim do ano

De acordo com a pesquisa, a PB permanece como o quinto estado com maior população na região Nordeste

Juliana Cavalcanti
Especial para A União

A Paraíba deve chegar a 3.996.496 habitantes ao final do ano de 2018, devendo chegar a quatro milhões em 2019. Estes dados foram revelados pelo estudo Projeção da População (Revisão 2018) divulgado ontem (25) pelo Instituto Brasileiro de Geografia e Estatística (IBGE). De acordo com a pesquisa, a Paraíba permanece como o quinto Estado com maior população na região Nordeste.

O levantamento também aponta que a maioria da população paraibana deve continuar a ser de mulheres, com 2.066.707, contra 1.929.789 homens. Levando em consideração a projeção dos grupos etários por sexo, a maioria das mulheres da Paraíba estão com idade entre 20 e 24 anos, enquanto os homens têm uma maioria mais jovem, com idade entre 15 e 19 anos.

A pesquisa ainda constatou que o número de habitantes na Paraíba deve cair em 2041. No país, o crescimento deve parar a partir de 2047. Com relação a taxa de fecundidade total (número médio de filhos por mulher), o Estado está com 1,76 neste ano, apresentando uma redução em relação a 2015 (1,79). A estimativa é que até 2060 esta taxa reduza ainda mais, chegando a 1,64.

A revisão 2018 da Projeção de População do IBGE estima demograficamente os padrões de crescimento da população do Brasil por sexo e idade, ano a ano, até 2060.

Segundo os resultados, a população total projetada para o país em 2018 é de 208,5 milhões e a população brasileira deverá crescer até 2047, quando chegará a 233,2 milhões de pessoas. Nos anos seguintes, ela cairá gradualmente, até os 228,3 milhões em 2060, ano em que um quarto da população (25,5%) deverá ter mais de 65 anos. Além disso, em 2016, o país teria 67,2 indivíduos com menos de 15 e acima dos 65 anos para cada grupo de 100 pessoas em idade de trabalhar (15 a 64 anos). A taxa de fecundidade total projetada para 2018 é de 1,77 filho por mulher, e deverá reduzir para 1,66 em 2060.

Em 2060, os estados com as maiores taxas de fecundidade serão: Roraima, Pará, Amapá, Maranhão, Mato Grosso e Mato Grosso do Sul. As menores deverão ser no Distrito Federal, Goiás, Rio de Janeiro e Minas Gerais.

Santa Catarina, que hoje tem a maior esperança de vida ao nascer para ambos os sexos (79,7 anos), deverá manter essa liderança até 2060, chegando aos 84,5 anos. O Maranhão (71,1 anos) tem a menor esperança de vida ao nascer em 2018, condição que deverá ser ocupada pelo Piauí em 2060 (77,0 anos).

Além da queda do nível de fecundidade, estima-se que haverá um aumento da idade média em que as brasileiras irão ter filhos, que está em 27,2 anos em 2018, porém, deverá chegar a 28,8 anos em 2060. A projeção do IBGE detalha a dinâmica de crescimento da população brasileira, acompanha variáveis como fecundidade, mortalidade e migrações e projeta o número de habitantes do Brasil e das 27 unidades da federação, ano a ano, de 2010 a 2060. Este estudo demográfico é realizado em parceria com órgãos de planejamento de quase todos os estados brasileiros e segue as recomendações da Divisão de População das Nações Unidas.

Foto: Arquivo

levantamento também aponta que a maioria da população paraibana deve continuar a ser de mulheres, com 2.066.707, contra 1.929.789 homens

Uísque

Pesquisa constata que a diferença no preço pode chegar a R$ 152,84

A Secretaria Municipal de Proteção e Defesa do Consumidor está antecipando a primeira pesquisa de preços para quem pretende presentear com uísque os pais em seu dia, comemorado no segundo domingo de agosto. O levantamento de preços do produto constatou uma diferença que pode chegar a R$ 152,84 no uísque Johnnie Walker Green 15 anos, 750ml, com valores entre R$ 256,98 (Bemais – Bancários) e R$ 409,82 (Hiper Bompreço – Bessa), uma variação de 59,48%.

Realizada em nove supermercados de João Pessoa ontem (25), a pesquisa levantou preços de 43 itens, encontrando a maior variação, 155,66%, no Old Parr 12 anos - 750 mil, com preços entre R$ 256,98 (Bemais – Bancários) e R$ 409,82 (Hiper Bompreço – Bessa), diferença de R$ 83,90. A menor variação, 0,45%, ficou com o Chivas Regal Extra 750 ml, com preços entre R$ 199,00 (Carrefour – Bessa) e R$ 199,90 (Pão de Açúcar e Extra – Epitácio Pessoa)

"Quem pretende presentear o pai com uísque e puder antecipar a compra deve consultar nossa pesquisa, uma vez que as diferenças nos preços são bem grandes. Saliento, ainda, que levantamos preços de diversas marcas para dar maior opção ao consumidor", ressaltou Helton Renê, secretário do Procon-JP.

Mais diferenças

As maiores diferenças ficaram com o uísque Johnnie Walker Double Black, 1000 ml, R$ 149,20, com preços entre R$ 198,80 (Bemais – Bancários) e R$ 348,00 (Carrefour – Bessa); Chivas Regal 18 anos, 750 ml, R$ 120,01, com preços entre R$ 319,89 (Extra – Epitácio Pessoa) e R$ 439,90 (Pão de Açúcar – Epitácio Pessoa); e Old Parr 12 anos 750 ml, R$ 83,90, com preços entre R$ 53,90 (Santiago - Torre) e R$ 137,80 (La Torre - Torre).

A pesquisa visitou os seguintes supermercados: Latorre e Santiago (Torre); Carrefour e Hiper Bompreço (Bessa); Extra e Pão de Açúcar (Epitácio Pessoa); Manaíra (Manaíra); Bemais (Bancários) e Superbox Brasil (Geisel). Para consultar a pesquisa completa, basta o consumidor acessar o link http://midi.as/lxm2.

Essas coisas

Carlos Aranha
carlosaranha2005@yahoo.com.br

Um escritor não precisa andar à procura da tristeza

Saramago ***(foto)*** disse que os escritores "vivem da infelicidade do mundo. Num mundo feliz, não seria escritor". Admiro muito a obra de José Saramago, tenho paixão intelectual por ele, mas infelicidade por infelicidade considero que sua declaração, na época, foi infeliz.

Antoine de Saint-Exupéry foi um conciso e ótimo escritor e não vivia à procura da tristeza, assim como seu grande personagem em "O pequeno príncipe".

> Vale a pena fazer uma revisão de obras como "Por quem os sinos dobram", "Adeus às armas" e "O velho e o mar"

Quando escrevo, mesmo estando infeliz por algum motivo (de amor, de doença, de finanças, etc.), jogo pras cucuias o meu estado e penso no mundo como se tudo fosse realmente "yin, yang". Com esse título, tenho um poema no livro "Nós - An insight" que termina desta forma: "Assim falo sim, assim digo não, altiplano central, descoberto no mar. Palavras cruzadas, regressivas contagens, Highlander não morre, nada está consumado, sou assim como estou, pois ímpar é par".

Se falo sim e assim digo não, se sou assim como estou e se ímpar é par, não há motivo para escrever vivendo "da infelicidade do mundo". Se não também é sim e par é ímpar, não há motivo para que um escritor só assim o seja se infeliz estiver.

Considero que o escritor, como qualquer outra pessoa, precisa ter um "peito de ferro" para pensar pela própria cabeça e enfrentar a patrulha dos que odeiam o cheiro de gente livre (esse povo que não é infeliz, apesar de alguns pesares e pensares). Não faço planos permanentes com pessoas temporárias.

Para aumentar minha distância desse aparente confronto entre infelicidade e felicidade nos atos de escrever (incluindo artigos quase diários e que são, nas entrelinhas, um diário), mais tarde vou escutar três músicas beatlianas que influenciaram minha lutadora e nunca infeliz geração: "You've got to hide your love away", "I am the walrus" e "Instant karma" (esta, com John Lennon pós-Beatles). Depois, "Voodoo Chile", com Jimi Hendrix, e "Sebastiana", com Jackson do Pandeiro.

Assim posso escrever por causa da felicidade do mundo. Vivo dela. Se a Terra fosse infeliz, o planeta já tinha acabado. Isso é desígnio.

Amo gatos e amo pessoas que amam gatos também. Reli "O gato por dentro", de William Burroughs, e lembrei que os gatos influenciaram grandes escritores - como Truman Capote, Jorge Luis Borges, Ernest Hemingway, Edgar Allan Poe e Julio Cortazar. No Brasil, Ferreira Gullar foi o escritor que mais amava gatos e adorava ser fotografado com um criado por ele.

"O gato por dentro" foi escrito por William Burroughs em sua maturidade, entre 1984 e 86, com espirituosas reminiscências e reflexões. O escritor relembra os gatos que passaram por sua vida, tudo o que fizeram por ele e sua saúde mental, parecendo achar que, afora as particularidades físicas, pouca diferença há entre homens e felinos. Enfim, é um livro mostrando como o convívio com os gatos pôs Burroughs em contato com seu próprio eu. Na obra, há um pensamento que coloquei no meu caderno de citações: "O gato não oferece serviços. O gato se oferece".

Um gato preto, chamado Caprisces, morou numa das minhas casas e deu "sinais" de que se adaptaria por completo a Geraldo Vandré, quando o compositor esteve lá para mostrar uma obra sua gravada em piano.

Quando criança, o primeiro animal que criei foi uma gata pedrês, que fugiu, ou foi roubada, após uma convivência de dois anos. O lugar onde ela mais gostava de ficar era junto a um jambeiro no jardim da casa, em Tambaú. Aproveito a citação para dizer o quanto fiquei triste quando mudaram o nome da avenida onde ficava a casa. Deixou de ser Atlântica para ser Ruy Carneiro. Nada contra dr. Ruy. É que sempre detestei a mania pessoense de mudar o nome das ruas para homenagear pessoas.

Jorge Luis Borges escreveu um belo poema chamado "A um gato", que assim termina: "Tu és o dono de um espaço cerrado como um sonho". Hemingway chegou a ter 23 gatos. Afirmou: "Um gato tem honestidade emocional absoluta. Os seres humanos podem esconder os seus sentimentos, mas um gato não o faz".

Facebook derruba uma rede de 186 páginas e 87 perfis

Segundo a empresa, estava havendo uma violação de política de autenticidade; o MBL condenou a atitude

Jonas Valente
Repórter Agência Brasil

O Facebook anunciou ontem que derrubou uma rede de 186 páginas e 87 perfis por violarem as políticas de autenticidade. "Essas páginas e perfis faziam parte de uma rede coordenada que se ocultava com o uso de contas falsas no Facebook, e escondia das pessoas a natureza e a origem de seu conteúdo com o propósito de gerar divisão e espalhar desinformação", justificou o responsável pela área de cibersegurança da empresa, Nathaniel Gleicher, em comunicado oficial. O Facebook não divulgou as contas e perfis atingidos pela medida.

A rede social afirma que não derruba perfis e páginas por disseminação de conteúdo falso ou enganoso (embora reduza o alcance de publicações e páginas), mas fiscaliza os responsáveis pelos perfis e pode adotar medidas como a anunciada ontem. A remoção de conteúdos também pode ocorrer se houver violação de suas regras internas, denominadas Padrões da Comunidade.

Entre as práticas classificadas pela plataforma como "comportamento não autêntico", está a de manter contas falsas ou com nomes falsos. Também são considerados questionáveis perfis que participam de comportamentos não autênticos coordenados, ou seja, quando múltiplas contas trabalham em conjunto com a finalidade de: enganar as pessoas sobre a origem do conteúdo, enganar as pessoas sobre o destino dos links externos aos serviços da plataforma, enganar as pessoas na tentativa de incentivar compartilhamentos, curtidas ou cliques e enganar as pessoas para ocultar ou permitir a violação de outras políticas de acordo com os Padrões da Comunidade.

Crítica

O Movimento Brasil Livre divulgou nota ontem na qual informou que parte das contas derrubadas era de coordenadores da rede. De acordo com a organização, em alguns casos (não especificados na nota) havia informações que permitiam a identificação dos responsáveis, não tendo que se falar em contas falsas.

O MBL condenou a atitude e afirmou que o Facebook "tem sido alvo de atenção internacional, por conta do viés político e ideológico da empresa, manifestado ao perseguir, coibir, manipular dados e inventar alegações esdrúxulas contra grupos, instituições e líderes de direita no mundo".

Continuam abertas as inscrições para o Cejup

A Secretaria Executiva de Juventude, através da Secretaria de Estado da Juventude, Esporte e Lazer (Sejel), informa que continuam abertas as inscrições para o Conselho Estadual de Juventude da Paraíba (Cejup), até amanhã (27). Os registros das candidaturas serão realizadas pelo site (http://bit.ly/2mGySaU) e, após preenchimento, os interessados devem enviar a documentação solicitada para o e-mail cejup2018@gmail.com.

Regido por parâmetros legais que solidifica a participação social, o registro de candidatura será efetivado após preenchimento do formulário de inscrição, além da comprovação, por parte de cada entidade, de realização de atividades ligadas a juventude, comprovada a garantia de direitos, promoção, organização e mobilização social. Vale dizer que só poderão votar e ser votadas as entidades que comprovem pelo menos dois anos de atividade junto ao segmento.

Composto por 26 membros entre sociedade civil e poder público, o Cejup é vinculado a Sejel e tem função de acompanhar, fiscalizar e avaliar a execução da política estadual de juventude. Os conselheiros irão representar a sociedade organizada na gestão 2018-2020 que atuem diretamente no - movimento estudantil, movimento de mulheres, segmento artístico-cultural, desportistas, comunidades quilombolas, povos indígenas, segmento de pessoas com deficiência entre outras.

As reuniões vão funcionar através sessões ordinárias e, esporadicamente, com reuniões extraordinária. Vale lembrar que a plenária eleitoral vai ocorrer no dia 13 de agosto e, ao final da processo, os conselheiros tomarão posse.

Outras informações pelo telefone 3218-8744, das 8h às 16h30min. O edital pode ser acesso pelo link (http://static.paraiba.pb.gov.br/2018/07/Diario-Oficial-14-07-20182.pdf)

Sobre o Conselho

Compete ao conselho cumprir os objetivos, apreciar as propostas de implementação do Plano Estadual de Juventude; aprovar os planos setoriais, cuja finalidade é promover a gestão democrática; propor medidas de estímulo, fomento, amparo, valorização, difusão, descentralização, democratização e gestão compartilhada de políticas estruturantes.

No Hospital Metropolitano

Foto: Secom-PB

Todo o equipamento utilizado para os procedimentos é importado, revelando imagens em 3D do caminho percorrido até o aneurisma

Embolização de aneurisma em uma paciente é realizada pela 1ª vez

Um novo serviço de saúde está sendo oferecido no Hospital Metropolitano Dom José Maria Pires a partir deste mês, com a inauguração dos procedimentos de hemodinâmica para tratamento de aneurismas e angioplastias. A primeira paciente do serviço na área de neurologia sofria com um aneurisma, que foi embolizado. Após cuidados na UTI, C.O.S, 56 anos, de Pitimbu, ficou internada no hospital e recebeu alta nessa semana.

O procedimento consiste na embolização de aneurisma de paciente, ou seja, uma ação não invasiva para tratamento do coágulo no cérebro. Isso significa que não é preciso realizar uma cirurgia na cabeça do paciente, isto é, uma craniotomia. Tudo é feito por meio de microcateteres para chegar até ao aneurisma e fechá-lo com molas espirais de platina, material que não provoca rejeição no corpo. O cateter passa pela artéria femural, conduzido por contraste até a carótida, chegando ao cérebro.

Todo o equipamento utilizado para os procedimentos é importado, utilizado em hospitais de alta tecnologia do país e do mundo, revelando imagens em 3D do caminho percorrido até o aneurisma. Poucos hospitais públicos no Brasil oferecem esse tipo de tratamento, que diminui em cerca de 30% a permanência do paciente na internação e reduz o tempo de realização do procedimento pela metade em relação ao que seria necessário para realizar uma cirurgia desse porte, conforme a equipe de neurologia do Hospital Metropolitano.

A técnica existe há pouco mais de vinte anos. Através dessa modalidade de tratamento, o paciente sofre menos risco de infecção hospitalar, pelo menor tempo de permanência no hospital, além da ausência de cicatriz, em virtude do procedimento não ser invasivo como uma cirurgia tradicional.

O aneurisma atinge cerca de 2% a 5% da população. Trata-se de uma dilatação anormal de uma artéria cerebral que, em caso de rompimento, pode levar a hemorragia interna ou até a óbito. Tabagismo, hipertensão, obesidade, diabetes, uso de drogas ou parentesco próximo com outra pessoa que tenha sido diagnosticada com aneurisma são fatores de risco associados à doença. A principal forma de prevenir um aneurisma é diminuir esses fatores.

Justiça concede pensão a ex-cônjuge sem condições de conseguir trabalho

Os membros da Primeira Câmara Cível do Tribunal de Justiça da Paraíba, por unanimidade, deram provimento à Apelação para determinar o pagamento de pensão alimentícia, no valor de 20% da renda, por parte de ex-marido para a ex-companheira, após o divórcio. A decisão levou em conta a dificuldade de inserção da mulher no mercado de trabalho, devido à idade avançada, e foi em harmonia com o parecer da Procuradoria de Justiça.

A Apelação Cível foi interposta contra sentença do Juízo de 1º Grau que, ao deferir o divórcio, determinou que o imóvel do casal fosse dividido de forma igualitária, mas afastou a fixação de pensão alimentícia. Inconformada, a ex-cônjuge questionou a negativa de pensão, alegando que nunca trabalhou, por imposição do então esposo e, na época da separação, já tinha mais de 50 anos, o que impossibilitou sua inserção no mercado de trabalho. Desse modo, defendeu o dever de mútua assistência entre os companheiros.

No relatório, o juiz convocado Onaldo Rocha de Queiroga recapitulou que a fixação de alimentos é admitida de forma provisória quando, rompido o matrimônio, o ex-cônjuge precisa de um período para se adequar à nova realidade profissional e financeira. A exemplo de uma mulher jovem que ficou, temporariamente, sem trabalhar, ou que, mesmo tendo mais idade, sempre trabalhou. Assim, a pensão fixada por tempo determinado visa permitir que ela busque formação profissional ou condições favoráveis à reinserção no mercado de trabalho, para evitar a continuidade da prestação de alimentos.

No entanto, observando que, no caso em questão, a apelante já tinha idade relativamente avançada para iniciar formação profissional ou passar a integrar o mercado, o relator entendeu que "deve prevalecer a obrigação alimentar entre ex-cônjuges, pois esta deriva do dever de mútua assistência, previsto no artigo 1.694 do Código Civil".

"Outrossim, não existe comprovação acerca da diminuição da capacidade financeira do apelado. Ele não trouxe elementos a justificar a redução em sua capacidade econômica após a fixação dos alimentos, nunca questionou o percentual fixado e, durante a instrução processual, não comprovou melhoria na condição da apelante ou qualquer outra alteração fática a fim de não mais justificar o pensionamento", ressaltou.

Além disso, o magistrado disse que a recorrente demonstrou que não tem condições de arcar com o próprio sustento, por nunca ter exercido outra atividade, a não ser a dedicação exclusiva ao lar, sem nunca ter havido oposição do então marido quanto a isso. "Logo, considerando que não há provas, nos autos, de qualquer formação profissional da apelante e, não tendo o apelado contestado a dedicação exclusiva da ex-cônjuge às atividades domésticas durante o relacionamento nem, tampouco, o percentual pago a título provisório, entendo que a apelante faz jus à pensão alimentícia", concluiu o relator.

Dívida Pública Federal chega a R$ 3,75 trilhões em junho

No mês passado, a dívida externa subiu 2,67% comparado a maio deste ano, chegando a R$ 146,79 bilhões

Kelly Oliveira
Repórter da Agência Brasil

A Dívida Pública Federal (DPF) chegou a R$ 3,754 trilhões em junho, com aumento de 1,01% na comparação com o mês anterior, de acordo com dados divulgados ontem (25) pelo Tesouro Nacional.

A Dívida Pública Mobiliária (em títulos) Interna (DPMFi), em circulação no mercado nacional, subiu 0,94%, alcançando R$ 3,607 trilhões. Um dos motivos para esse crescimento foi a apropriação de juros no valor de R$ 33,24 bilhões. A apropriação de juros representa o reconhecimento gradual das taxas que corrigem a dívida pública. As taxas são incorporadas mês a mês ao estoque da dívida, conforme o indexador de cada papel. Outro fator para a expansão da dívida interna em títulos foi a emissão líquida (mais emissões do que vencimentos de títulos) de R$ 580 milhões.

A Dívida Pública Externa subiu 2,67% em junho comparado a maio, chegando a R$ 146,79 bilhões (US$ 38,07 bilhões).

Apesar da alta em junho, a DPF continua abaixo das previsões do Tesouro. De acordo com o Plano Anual de Financiamento, divulgado no fim de janeiro, a tendência é que o estoque da DPF encerre o ano entre R$ 3,78 trilhões e R$ 3,98 trilhões.

Por meio da dívida pública, o governo pega recursos emprestado dos investidores para honrar compromissos. Em troca, compromete-se a devolver o dinheiro com alguma correção, que pode ser definida com antecedência, no caso dos títulos prefixados, ou seguir a variação da taxa Selic, da inflação ou do câmbio.

Leilões

Durante o período de volatilidade (fortes oscilações) no mercado financeiro, o Tesouro Nacional realizou leilões extraordinários de títulos públicos. De 28 de maio a 29 de junho, o Tesouro retirou do mercado R$ 19,108 bilhões (resgate líquido – mais resgates que emissões de títulos públicos). "O Tesouro Nacional entende que os leilões cumpriram com o objetivo de fornecer parâmetros de referência de preços e contribuíram para um melhor funcionamento do mercado financeiro", diz o órgão, no relatório.

A coordenadora de Operações da Dívida Pública do Tesouro, Marcia Tapajós, disse que o órgão e o Banco Central (BC) permanecem atentos às condições do mercado e podem voltar a atuar conjuntamente, se houver necessidade.

"No final de maio, houve um repique muito grande na taxa de juros. O Tesouro, por ter um papel não só de fazer o financiamento, mas de ser diligente com as posições no mercado, começou a fazer recompras para ajudar o mercado a encontrar um novo equilíbrio de juros. O mercado estava sem referência de preços. No momento em que o mercado encontrou um novo equilíbrio de preços, o Tesouro já retomou as emissões, mas está retomando com cuidado. Não faz sentido retirar R$ 20 bilhões em um dia e no outro dia colocar R$ 20 bilhões, de novo", explicou.

Segundo a coordenadora, as oscilações no mercado ocorrem por vários fatores como perspectiva de mais aumentos na taxa de juros americana, guerra comercial entre Estados Unidos e China, preço do petróleo e, no Brasil, incertezas com relação às eleições deste ano.

Foto: Arquivo/Agência Brasil

Coordenadora, Márcia Tapajós, diz que o Tesouro e o Banco Central permanecem atentos às condições do mercado

Confiança no agronegócio cai 8,6 pontos, diz a Fiesp

Flávia Albuquerque
Repórter da Agência Brasil

A confiança dos empresários do setor do agronegócio brasileiro caiu 8,6 pontos no segundo trimestre de 2018, na comparação com os primeiros três meses do ano. Segundo dados divulgados ontem (25) pelo Departamento do Agronegócio (Deagro) da Federação das Indústrias do Estado de São Paulo (Fiesp) e pela Organização das Cooperativas Brasileiras (OCB), o Índice de Confiança do Agronegócio (IC Agro) marcou 98,5 pontos no período, contra 107,1 no trimestre anterior. O resultado abaixo dos 100 pontos indica pessimismo moderado.

A pesquisa foi feita com 645 produtores e industriais do agronegócio, logo depois da greve dos caminhoneiros, no final de maio e início de junho. Segundo o diretor titular do Deagro da Fiesp, Roberto Ignácio Betancourt, o movimento colocou em evidência a perda de fôlego da recuperação econômica e as dúvidas quanto aos projetos que vão surgir após as eleições. "A principal contribuição para a perda de confiança se deve à piora significativa na percepção quanto à situação do país, que caiu bruscamente em todos os elos pesquisados da cadeia", disse.

Todos os segmentos pesquisados tiveram recuo na confiança. A indústria de insumos agropecuários atingiu os 99,2 pontos, o que representa uma queda de 16,9 pontos ante o trimestre anterior, sendo a maior queda registrada desde o início da pesquisa. Betancourt ressaltou que o resultado é reflexo da turbulência gerada pela paralisação. "No caso dos fertilizantes, por exemplo, além da deterioração na avaliação das condições gerais da economia, o setor foi fortemente impactado pela paralisação e posterior indefinição sobre o tabelamento dos fretes mínimos. O mês de maio fechou com entregas de apenas 1,8 milhão de toneladas, cerca de 700 mil toneladas abaixo do volume que seria considerado normal para o mês."

No caso da indústria de alimentos e tradings houve queda de 7,9 pontos, resultando na marca de 98,2 para a confiança. Segundo os dados, a pontuação é decorrente da piora dos ânimos quanto às condições atuais e expectativas para o futuro. Mesmo assim, as empresas mostram que confiam mais nas condições de seus próprios negócios e menos nas condições da economia.

Para o produtor agropecuário, houve recuo de 6 pontos em relação ao trimestre anterior, passando para 98,5 pontos. Para o produtor agrícola, a retração foi de 4,3 pontos, chegando aos 102,0. "Ainda assim, é importante destacar a interrupção de uma trajetória de três altas consecutivas, iniciada no 3º trimestre do ano passado. A percepção a respeito da economia brasileira pesou sensivelmente para a queda", disse o presidente da Organização das Cooperativas Brasileiras (OCB), Márcio Lopes de Freitas.

O indicador apontou ainda que os custos alcançaram 49 pontos, sendo o mais baixo desde o primeiro trimestre de 2016. O item foi pressionado principalmente pelas expectativas. Segundo Freitas, muitos agricultores anteveem que terão de pagar mais pelos insumos, diante do esperado aumento nos fretes e repasse da alta do dólar observado nos últimos meses. "O fato de os produtores agrícolas sustentarem uma certa confiança pode ser explicado principalmente pelo momento no mercado de grãos, cujos preços permanecem em bom patamar, apesar de uma relativa desvalorização no fim do segundo trimestre", disse Freitas.

Também houve recuo na confiança dos pecuaristas, que baixou 11 pontos, atingindo 85,3, sendo os pecuaristas de corte, os mais desanimados. "Os preços do boi gordo estão em queda desde janeiro. Os produtores de gado leiteiro, por sua vez, impediram uma perda de confiança ainda maior, tendo em vista a recuperação dos preços do leite nos últimos meses", afirmou.

Governo vai cortar R$ 5 bi de benefícios irregulares do INSS

Gilberto Costa
Repórter da Agência Brasil

Até o final do ano, mais de R$ 5 bilhões gastos em benefícios da Previdência Social deverão ser cortados por causa de irregularidades, que estão em apuração no Ministério da Transparência e Controladoria-Geral da União (CGU).

O corte segue o trabalho de revisão de benefícios sociais feito pelo Comitê de Monitoramento e Avaliação de Políticas Públicas Federais (CMAP), criado em abril de 2016 com a Portaria Interministerial nº 102, e formado por técnicos e dirigentes da CGU e dos ministérios do Planejamento, da Fazenda e da Casa Civil.

Conforme o secretário federal de Controle Interno da CGU, Antônio Carlos Bezerra Leonel, ainda não é conhecido o número de pessoas que perderão os benefícios por causa de fraude. A CGU não divulgou quais irregularidades estão em apuração.

Nessa terça-feira (24), o governo anunciou a suspensão de 341.746 auxílios-doença e 108.512 aposentadorias por invalidez, que totalizam R$ 9,6 bilhões no pagamento de auxílios-doença acumulado entre o segundo semestre de 2016 e 30 de junho de 2018.

Até o fim do ano, serão revisados 552.998 auxílios-doença e 1.004.886 aposentadorias por invalidez.

Bolsa Família

Além de benefícios previdenciários, o CMAP revisou os benefícios pagos pelo programa Bolsa Família. Em dois anos, 5,2 milhões de famílias foram excluídas, e outras 4,8 milhões entraram no programa.

"No caso do PBF [Bolsa Família] não há propriamente uma economia de recursos, mas a focalização do programa", assinala o ministro do Desenvolvimento Social, Alberto Beltrame. Segundo ele, a exclusão de pessoas recebendo benefícios de forma irregular permitiu manter zerada a fila de espera de novos cadastrados no programa.

Os anúncios de corte de benefícios sociais e previdenciários são recebidos com cautela pela sociedade civil.

Lylia Rojas, do Conselho Federal de Serviço Social (CFESS), argumenta que falta à medida "transparência necessária" e que há casos de pessoas que tem o benefício indevidamente cortado e depois recuperam o direito na Justiça, gerando mais gastos ao erário.

Para o diretor-executivo da Transparência Brasil (ONG), Manoel Galdino, as fraudes ocorrem porque "o governo é desorganizado" e não mantêm a base dos cadastros eletrônicos interligados – o que dificulta cruzamentos, e não divulga informações sobre envolvidos e a abertura de processos.

Para Gil Castelo Branco, do site Contas Abertas, "é preciso que seja feito regularmente um trabalho de inteligência para evitar que as fraudes cheguem às atuais proporções". De acordo com ele, "onde há benefício há alguém tentando se favorecer ilegalmente".

Fraudes fiscais

Em resposta às críticas, o secretário federal de Controle Interno da CGU, Antônio Carlos Bezerra Leonel, afirma que "o corte de benefícios irregulares é na casa dos milhões e que os recursos judiciais são na casa dos milhares".

De acordo com ele, o Comitê de Monitoramento e Avaliação de Políticas Públicas Federais está investindo em tecnologia de informação para melhorar o cruzamento de dados cadastrais e registros administrativos. Ele pondera que a divulgação de nomes de supostos envolvidos em fraude tem que observar a lei, que prevê confidencialidade de dados cadastrais.

Conforme Bezerra Leonel, o governo também criará um comitê de monitoramento das políticas fiscais. Uma portaria está em elaboração na Casa Civil para a implantação de um grupo que apure eventuais fraudes de empresas beneficiadas com isenções de tributos e de renúncia fiscal.

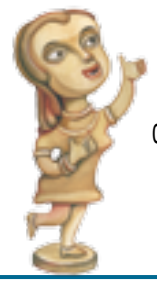

"Sucesso significa realizar seus próprios sonhos, cantar sua própria canção, dançar sua própria dança, criar do seu coração e apreciar a jornada, confiando que não importa o que aconteça, tudo ficará bem"

ELANA LINDQUIST

Coluna do meio

por Dandara Costa

"O urbanismo é a tomada do meio ambiente natural e humano pelo capitalismo que, ao desenvolver-se em sua lógica de dominação absoluta, refaz a totalidade do espaço como seu próprio cenário"

GUY DEBORD

scosta.dandara@gmail.com

Foto: Reprodução

Registo de almoço animado no Helena Restô

Boa gastronomia

No começo desta semana, o empresário Damian Grilleau recebeu um seleto grupo para um almoço no Helena Restô. Lúcia Padilha, Odila Falcone, Da Paz Gonçalves, Roberta Aquino, Lisete Nunes, Tereza Suassuna, Roziane Coelho, Evelyn César e Ewerton Vieira foram conhecer a nova fase do restaurante.

Sucesso

O show de Nando Reis em João Pessoa já tem 90% do 1º lote vendido. O sucesso só não foi maior que as vendas do show da turnê "Caravanas" de Chico Buarque: até o fechamento desta coluna, em menos de um dia de venda, mais da metade dos ingressos haviam sido comprados. Ambas as apresentações serão realizadas no Teatro Pedra do Reino. "Nando Reis - Voz e Violão 2" acontece no dia 24 de agosto, às 21h; o show de Chico está agendado para o dia 18 de setembro.

Iluminação

A Della's de João Pessoa promove nesta quinta duas ações com a marca Ever Light, a nova parceira exclusiva da loja. Pela manhã, acontece um colóquio sobre iluminação em LED para ambientes comerciais e, à noite, será realizado o lançamento de um novo showroom que contará exclusivamente com as peças da marca. Durante a ação, o artista plástico e arquiteto Antônio Cláudio Massa fará ainda a abertura da exposição "Um Olhar Sobre o Patrimônio Histórico de João Pessoa". Os eventos são direcionados para arquitetos, engenheiros, empresários.

NOVA IDADE

O vice-presidente da Associação dos Registradores e Notários do Brasil, atual presidente da Anoreg-PB, o tabelião Germano Toscano (na foto com a esposa Teresa Toscano) aniversaria nesta quinta-feira. Germano chega aos 70 anos cheio de energia, trabalhando bastante pelos notários e registradores da Paraíba.

Foto: Divulgação

O casal Germano e Teresa Toscano em evento social

ARQUITETURA

Os arquitetos Henrique Santiago e André Pinheiro vão criar ambiente que estimula os cinco sentidos na Casacor Paraíba 2018! "Vamos explorar tons femininos; o quarto terá uma iluminação cênica e um perfume característico de uma moça e um maravilhoso som ambiente", revelou Henrique.

In memoriam

Em memória dos 88 anos da morte do presidente João Pessoa, o Governo do Estado da Paraíba realiza hoje uma série de solenidades. A programação inicia-se às 9h com uma celebração eucarística, na Catedral Basílica Nossa Senhora das Neves, no Centro da capital. Em seguida, haverá um ato cívico na Praça João Pessoa, também no Centro, por volta das 10h30. Por fim, , será feita uma visita ao mausoléu, localizado nos Jardins do Palácio da Redenção, ambos no Centro da capital paraibana.

Ui!

★ Kaká Teixeira e Alda Albuquerque completaram dois anos de namoro nesta semana.

★ Para comemorar a data, o casal fez uma viagem para a paradisíaca ilha de Fernando de Noronha. Celebração em grande estilo!

Foto: Reprodução

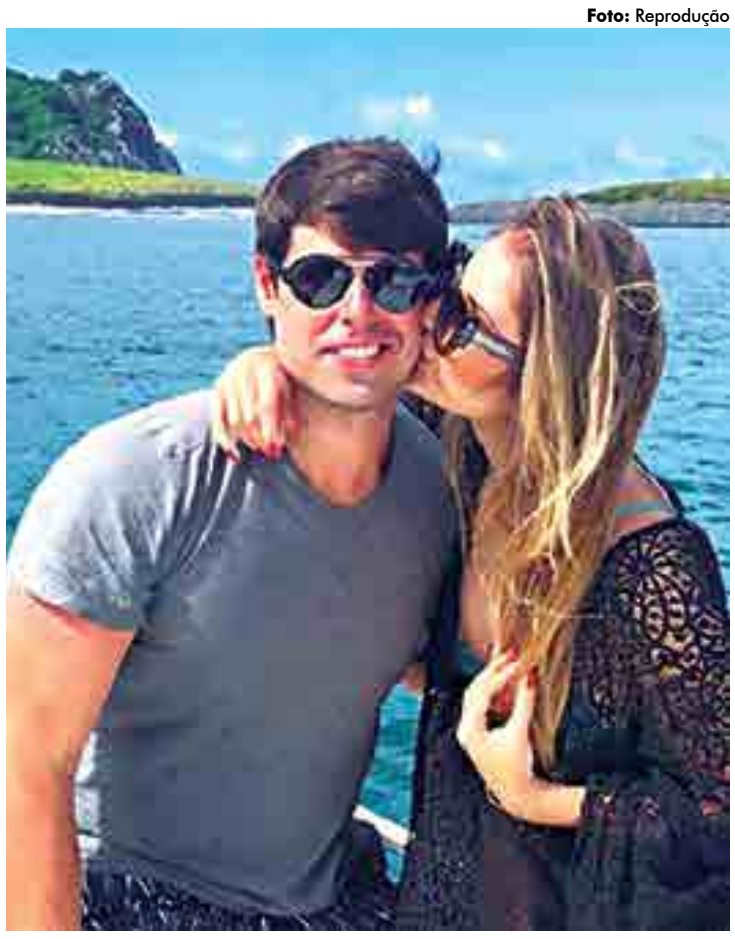

Kaká Teixeira e Alda Albuquerque em viagem romântica

Foto: Reprodução

Os arquitetos Henrique Santiago e André Pinheiro participam da Casacor Paraíba 2018

PARABÉNS

Andressa Carlos Freire Vilhena, Antônio Flávio Toscano Moura, Carmem Raquel Guedes Pereira, Cléucio Vieira Maurício, Germano Toscano Carvalho de Brito, Gilvandro de Farias, José Carlos Teixeira de Carvalho Filho, Liana Morais César, Luciana Carneiro Pires Massa, Lúcio Flávio da Cunha Félix, Maria Tereza Cavalcante, Mário Toscano de Brito Filho, Patrícia de Paula Saldanha, Raquel de Mesquita Guerra e Terezinha Pereira da Silva.

● Muito amor - Hoje comemora-se o Dia dos Avós! São inúmeros os sentimentos que descrevem a beleza da conexão entre avós e neto: amor incondicional, voz da experiência e uma disposição incrível para mimar e estar presente. Se a intenção é presentear, O Boticário destaca sua linha de perfumaria e cuidados pessoais. A marca traz a sugestão de kits e colônias, com os seus grandes clássicos.

● **Negócios - Superando as dificuldades de quase uma década de seca, responsável por uma queda de mais de 40% da produção e morte de centenas de animais, os produtores de leite da cidade de Pombal e região do Sertão paraibano participam nos próximos dias 26, 27 e 28 da Expo Pombal. O evento, que tem foco na geração de negócios, acontece no Parque de Exposições Atêncio Bezerra Wanderley e conta com o apoio do Sebrae Paraíba, UFCG e Prefeitura Municipal.**

● Especialização - Sempre em busca de conhecimentos e novas técnicas, a dentista Taís Cristina da Rosa, proprietária da Odontogalerie, clínica especializada em atendimento odontológico premium em João Pessoa, concluiu esta semana mais um módulo da pós-graduação em Harmonização Facial, em São Paulo.

Semana decisiva

Botafogo (foto) precisa de mais uma vitória no domingo para se manter no G4 do Campeonato Brasileiro da Série C. Já o Treze só joga na segunda-feira contra o Ferroviário. Página 24

Foto: Ascom/Botafogo

Grêmio tem desfalques no jogo contra o São Paulo hoje

Bruno Cortez, Léo Moura e Ramiro estão fora do confronto. No Tricolor, Sidão e Everton estão de volta ao time

Globoesporte
Especial para **A União**

O lateral esquerdo Bruno Cortez está fora da partida contra o São Paulo, às 19h30 desta quinta-feira, na Arena. O desfalque não foi confirmado pelo Grêmio de maneira oficial, já que a lista de relacionados não foi divulgada pelo clube gaúcho. O lateral direito Léo Moura e o meio-campista Ramiro também não estavam no gramado quando os portões do treino foram abertos na manhã de ontem e ampliam as dúvidas no time de Renato. O centroavante Jael foi outra ausência, mas deve estar aputo a atuar.

Cortez trata uma dor muscular em uma das coxas e já ficou fora da derrota para o Vasco, no Rio de Janeiro. É preparado para o duelo com o Flamengo, na próxima semana, na primeira partida pelas quartas de final da Copa do Brasil. Para o jogo desta quinta, Marcelo Oliveira é o titular, enquanto o reforço Juninho Capixaba deve permanecer no banco, se tiver condições legais.

Léo Moura não apareceu no gramado pelo segundo dia consecutivo. O titular da lateral sempre recebe atenção especial da comissão técnica, pela idade. Se não tiver condição de jogar, Leonardo e Madson disputam a posição. Ramiro foi outro que não esteve no campo e é dúvida para a partida. Caso não atue, Marinho vira a opção no setor ofensivo.

Maicom e Kannemann participaram normalmente do recreativo, atividade no gramado quando o acesso para a imprensa foi liberado. O meia-atacante Alisson também, mas tem presença incerta na lista de relacionados por ter feito apenas dois treinos com bola após lesão muscular.

São Paulo

Hudson e Nenê treinaram normalmente com o grupo do São Paulo ontem de manhã, no CT da Barra Funda. Durante os 15 minutos de atividade aberta para a imprensa, o volante e o meia trabalharam com bola. Isso indica que os dois estão à disposição para pegar o Grêmio. Na última terça, Hudson e Nenê foram preservados do treino no campo. Eles correram em volta do gramado e complementaram o trabalho internamente no Reffis. Era uma prevenção para qualquer tipo de problema.

O técnico Diego Aguirre fechou a atividade tática desta quarta, mas na terça esboçou a equipe titular. Se mantiver a base do time, com as voltas de Sidão e Everton (liberados após cumprir suspensão), o provável São Paulo é o seguinte: Sidão; Éder Militão, Arboleda, Anderson Martins e Reinaldo; Hudson, Liziero e Nenê; Rojas, Everton e Diego Souza.

Foto: Eduardo Moura

O técnico Renato Gaúcho participou do treino recreativo de ontem, véspera da partida contra o São Paulo, que acontece hoje na Arena do Grêmio. Ele tem muitas dúvidas para escalar o time titular

Nova contratação

Flamengo deve apresentar Vitinho no jogo com Sport

Lance

A celebração do Natal é apenas em dezembro, mas os torcedores rubro-negros estão se acostumando a receber o presente no meio do ano. O Flamengo anunciou o atacante Vitinho, que estava no CSKA, da Rússia, e pela quarta temporada consecutiva, um reforço de impacto chega à Gávea nesta época do ano. E já deve ser apresentado no jogo contra o Sport, no Maracanã.

"O caô acabou" em 2015, quando a diretoria do Flamengo acertou com Paolo Guerrero, que estava no Corinthians e tinha sido o autor do gol que deu o título do Mundial de Clubes ao Timão, em 2012. No ano seguinte, foi a vez do meia Diego, que estava na Europa desde 2004 e era desejo antigo dos rubro-negros. Ano passado, Éverton Ribeiro, bicampeão do Brasileiro pelo Cruzeiro e que defendia o Al-Ahli, dos Emirados Árabes. Além dele, o goleiro Diego Alves, que estava no Valencia, da Espanha.

Agora, com Vitinho - cria das categorias de base do rival Botafogo -, depois de uma novela, o CSKA aceitou a proposta do Flamengo, que gira em torno de R$ 10 milhões de euros (aproximadamente, R$ 44 milhões), sendo uma das maiores contratações em valores da história do Rubro-Negro.

Todos, de uma forma ou de outra, acabaram ganhando espaço e vingando na equipe, sendo titulares tanto sob o comando Muricy Ramalho, Zé Ricardo, Paulo Cesar Carpegiani e Mauricio Barbieri.

A chegada de Vitinho seria para, primeiramente, suprir a saída de Vinicius Júnior, que foi para o Real Madrid (ESP). O jogador pode atuar tanto pela ponta esquerda quanto pela ponta direita e, assim, acirraria ainda mais a disputa por posição no time titular - para o setor, Barbieri tem como opções Marlos Moreno, Everton Ribeiro, Matheus Savio - e também evitaria o improviso de Uribe, como aconteceu no clássico com o Botafogo.

Mais nomes em pauta

O Flamengo tem conversas avançadas com o Sport pelo meia-atacante Everton Felipe, de 21 anos.

Foto: Divulgação / CSKA

Vitinho com a camisa do CSKA é a mais nova atração do Flamengo

As tratativas são para que o Rubro-Negro carioca adquira os direitos econômicos do jogador, que é cria do clube pernambucano - vínculo com o Leão vai até 2022. Além dele, houve também um contato inicial pelo volante Robert Piris, do San Lorenzo, da Argentina. O jogador, que é paraguaio, chegaria para uma posição que perdeu Jonas, vendido ao Al-Ittihad, da Arábia Saudita, e está em vias de perder Willian Arão, que tem uma proposta do Olympiacos, da Grécia.

Foto: Reuters/John Sibley

O lateral francês Pavard chuta de fora da área e faz um belo gol na vitória sobre a Argentina por 4 a 3

Gol mais belo da Copa é o do lateral Pavard

Globoesporte

A Fifa revelou nesta quarta-feira o golaço da Copa: o belo chute de Pavard na vitória da França sobre a Argentina foi eleito o mais bonito do Mundial na Rússia. A escolha foi feita em votação aberta ao público no site da entidade e superou outros 17 concorrentes, entre eles a bela finalização de Philippe Coutinho no empate entre Brasil e Suíça.

É a primeira vez que um europeu vence a disputa, realizada pela Fifa desde 2006. No Brasil em 2014, o lindo chute de James Rodríguez na vitória da Colômbia sobre o Uruguai foi o vencedor - e, de quebra, levou o Puskas no fim do ano. O argentino Maxi Rodriguez e o uruguaio Diego Forlan levaram o prêmio em 2006 e 2010, respectivamente.

Em votação promovida pelo GloboEsporte.com, o golaço de Pavard foi o segundo na preferência dos internautas, perdendo apenas para o de Coutinho. Cristiano Ronaldo completou o pódio pela bela cobrança de falta contra a Espanha.

Bota e Kashima empatam sem gols na Copa Nordeste

Equipes paraibanas disputam a competição na cidade de Paulista, interior de Pernambuco, com mais 22 clubes

Marcos Lima

Kashima e Botafogo empataram sem gols, na manhã de ontem, em jogo válido pela segunda rodada da segunda fase da Copa Nordeste de Futebol Feminino 2018, que ocorre há mais de uma semana, em Pernambuco.

A competicão é promovida pela Prefeitura Municipal de Paulista e organizada pela Federacão Pernambucana de Futebol, com chancela da Confederacão Brasileira de Futebol e apoio do Ministério dos Esportes.

Campeão e vice-campeão paraibano jogaram no Estádio José Vareda, na cidade de Limoeiro, sede do Grupo E do evento, que tem ainda na disputa das duas vagas para as quartas de final do torneio as equipes do Náutico-PE e Canindé-SE.

Com o empate sem gols, o Botafogo somou quatro pontos (uma vitória e um empate). Já o Kashima chegou a dois pontos (dois empates). No primeiro jogo o Botafogo goleou por 4 a 0 o Canindé-SE, enquanto o Kashima havia empatado em 2 a 2 com o Náutico.

Nem Kashima e nem Botafogo ainda estão garantidos nas quartas de final da competicão. As duas equipes que seguem no torneio serão conhecidas na manhã de hoje quando o Botafogo joga com o Náutico e o Kashima enfrenta o Canindé.

A Taça Nordeste de Futebol Feminino teve início no último dia 18 com 24 equipes. O encerramento está programado para o próximo domingo, com a final sendo realizada na Arena Pernambuco, em São Lourenço da Mata.

Foto: Marcos Lima

Botafogo e Kashima não tiveram competência para marcar gols e os méritos ficaram para as duas defesas

Geraldo Varela

gvarellajp@gmail.com

Castigo para o mimado Neymar

Não está entre os três melhores como aconteceu em 2015 e 2017 é perfeitamente natural, mas ficar fora dos 10 melhores em 2018 surpreendeu muita gente até mesmo eu, crítico do jogador, mas ciente tratar-se de pebolista diferenciado. No entanto, quando ele se transferiu para o PSG, somente pensando em dinheiro, apertado pelo pai, um grande intruso na sua carreira e criador de inúmeros problemas, vi com desconfiança a sua mudança para o PSG porque o Campeonato Francês é muito fraco e a maioria dos bons jogadores atuam em outros grandes times da Itália, Alemanha e Espanha, os melhores torneios do mundo.

E ainda lhe atrapalhou a lesão no pé, mas ainda esperava entre os 10 melhores porque tem gente na lista inferior ao futebol do brasileiro. Porém a sua imagem saiu muito desgastada na Copa do Mundo. O caicai virou chacota mundial, mesmo sendo escolhido o melhor em campo, se não me engano, em duas partidas das cinco que o Brasil fez. Pelo visto um castigo da Fifa. É preciso uma reflexão grande do staff do jogador e, principalmente de seu pai e dos "parças" no sonho de ser o melhor do mundo.

Já não tinha figurado na seleção dos melhores da Copa na Rússia e agora outro tombo, não figurar na relação dos 10 na disputa pela Bola de Ouro, onde aparece a revelação francesa Mbappé, hoje bem mais valorizado no mercado pela idade de apenas 19 anos contra 26 de Neymar que na próxima Copa vai estar perto dos 31 anos. O excesso de proteção e o esnobe do jogador tem atrapalhado a sua carreira. Com apenas um campeonato na França já estavam trabalhando para ele se transferir para o Real Madrid. Coisa mesmo de um Tio Patinhas. Se ele voltar a jogar como na eliminatória, de forma coletiva, produz muito mais, ao invés de querer mostrar que a bola é só dele, além das mordomias em relação aos companheiros de time.

Galo na cabeça

Na próxima segunda-feira começa a decisão do Campeonato Brasileiro da Série D em Fortaleza e vai terminar pela segunda vez na Paraíba, não em João Pessoa como 2013 com o Botafogo campeão após vencer o Juventude por 2 a 0, mas sim em Campina Grande, agora com o Treze tendo a oportunidade de igualar o feito do Belo no Estádio Amigão. O adversário é o Ferroviário, do técnico Marcelo Vilar, que já eliminou outro time paraibano nessa disputa, o Campinense e conhece o caminho do título, pois era o técnico do Belo em 2013. Já Flávio Araújo, do Galo, tem muito mais handicap com acesso em diversos clubes pelo Brasil. E aposto mesmo é no Galo.

Futebol feminino

Espera-se a participação de mais clubes no Campeonato Paraibano de Futebol Feminino. Botafogo e Kashima precisam de adversários mais fortalecidos e competitivos para termos uma disputa mais acirrada e não os dois decidindo o título todo ano como se os outros fossem apenas coadjuvantes. Que tenhamos mais clubes.

Diá

O técnico Francisco Diá esteve na concentração do Campinense para rever amigos da diretoria e quem sabe retornar ao clube na temporada de 2019. Ele tem uma grande identificação com o clube da Bela Vista.

São Paulo

Em janeiro vai acontecer a 50ª edição da Copa São Paulo de Juniores. Uma marca histórica para o torneio de base mais importante do mundo e bem que a Paraíba poderia ter três vagas porque essa edição terá muitos clubes.

Corrida 5 de agosto

Prefeitura prorroga inscrições que vão até o dia 1º de agosto

Ascom

Para atender pedidos de atletas, principalmente os de outros estados, a Prefeitura de João Pessoa, através da Secretaria de Juventude, Esporte e Recreação (Sejer), decidiu prorrogar até o dia 1º de agosto o período de inscrições para a Meia Maratona Cidade de João Pessoa, que ocorrerá no dia 5 do próximo mês, em comemoração ao aniversário da capital.

O anúncio foi feito na manhã dessa terça-feira (24), pelo secretário de Esporte de João Pessoa, Rodrigo Trigueiro, durante a apresentação do kit oficial da prova, assim como das medalhas que serão entregues aos participantes. O evento aconteceu no auditório da Faculdade Iesp.

Inicialmente, as inscrições seriam encerradas nessa quarta-feira (25), mas, Rodrigo Trigueiro justifica o adiamento. "Foram muitos pedidos para o adiamento, principalmente de atletas de outros estados. Reunimos nossa comissão organizadora e decidimos acatar os pedidos, pois queremos realizar um grande evento e consideramos importante a participação significativa de atletas da Paraíba e de estados vizinhos", disse.

As inscrições da 17ª Meia Maratona Cidade de João Pessoa estão sendo feitas pelo endereço https://www.joaopessoa.pb.gov.br/maratona/inscricao.jsf. Na inscrição, será gerado o boleto para efetivar o pagamento da taxa de participação, no valor de R$ 65.

A Meia Maratona Cidade de João Pessoa terá sua largada no dia 5 de agosto, às 7h, no Busto de Tamandaré, entre as Praias de Tambaú e Cabo Branco. De acordo com os organizadores, a edição 2018 vai distribuir uma premiação superior a R$ 30 mil entre as seis categorias.

Troféu Nordeste de Atletismo em Recife

CBAt

Dois atletas da Seleção Brasileira que disputou o Campeonato Mundial de Atletismo Sub-20, realizado de 10 a 15 de julho, na cidade de Tampere, na Finlândia, estão inscritos no Troféu Norte-Nordeste Caixa de Atletismo Adulto – "Professor Manoel Trajano", que será disputado de hoje até domingo, no Recife, em Pernambuco.

O amazonense Pedro Henrique Nunes Rodrigues e a piauiense Leticia Maria Nonato Lima são algumas das atrações do evento, que recebeu a inscrição de 240 atletas, de 14 estados das duas regiões, incluindo quatro representantes do Distrito Federal.

Pedro Henrique ficou na quinta colocação no lançamento do dardo no Mundial Sub-20, em Tampere, com 72,44m, enquanto Leticia integrou o revezamento 4x400m, oitavo colocado, com 3:34.55, ao lado de Marlene Santos, Tiffani Marinho e Chayanne da Silva. A marca é recorde sul-americano da categoria.

Com apenas 19 anos, Pedro Henrique é o atual vice-campeão do Troféu Brasil Caixa de Atletismo. Leticia, de 17 anos, foi eleita o destaque feminino do Troféu Norte-Nordeste Caixa de 2017, quando ganhou ouro nos 200m, 4x100m e 4x400m, e prata nos 100m.

As provas serão realizadas no Estádio de Atletismo do Centro Interescolar de Educação Física Alberto Santos Dumont, em Boa Viagem. A competição será aberta às 16h30 desta sexta-feira, com a final masculina dos 5.000m. A última prova do programa é a dos 1.500m do decatlo, no domingo, às 11h8.

Foto: Wagner Carmo/CBAt

Amazonense Pedro Henrique é uma das atrações no lançamento de dardo

Timão lucra R$ 25 mi com Malcom

No entanto, a transferência do Bordeaux para o Barcelona rendeu apenas R$ 4,5 milhões ao clube brasileiro

Foto: Divulgação/Barcelona

Malcom exibe o escudo de seu novo clube durante a apresentação após a realização de exames. A contratação ainda rende muita polêmica na Europa

Globoesporte

Malcom trocou o Bordeaux pelo Barcelona, após ter tudo acertado com a Roma, por 41 milhões de euros (mais de R$ 179 milhões na cotação atual). Clube que o revelou, o Corinthians tem direito a pequena parte da cifra, em mais uma vez que o atacante coloca dinheiro nos cofres alvinegros.

A equipe que contou com o jovem dos 11 aos 18 anos de idade, no entanto, fez apenas pouco mais de R$ 25 milhões com a revelação. Equivalente a apenas 14% de seu valor no futebol europeu.

Tudo começou em 2014, quando o Corinthians abriu mão de 40% dos direitos econômicos que tinha do atleta para pagar dívida envolvendo o volante Ralf. Já em 2017, o clube vendeu 15% de Malcom que ainda mantinha, em percentual que renderia bem mais agora, menos de um ano depois.

Malcom assinou seu primeiro contrato profissional em 2013, aos 16 anos. Na ocasião, os direitos econômicos da promessa foram divididos da seguinte forma: 70% para o Corinthians, 10% para a Luís Fernando Assessoria Esportiva (do empresário Fernando Garcia), 10% para a GT Sports Assessoria (de Guilherme Miranda e Thiago Ferro); 10% para a ART Sports (de Nilson Moura).

Essa configuração mudou em abril de 2014. Garcia, até hoje principal representante de Malcom, cobrava uma dívida de pouco mais de R$ 2 milhões do Corinthians, em virtude de uma quantia não recebida em 2012, quando o clube rejeitou proposta por Ralf – de quem o empresário tinha 15%.

Segundo Garcia, na época, o Corinthians cobriu uma oferta da Fiorentina pelo volante, em meio à disputa da Copa Libertadores, e remunerou os demais agentes com percentual do atleta, mas não ele. O imbróglio só foi resolvido dois anos mais tarde, durante a gestão de Roberto de Andrade.

Para quitar a dívida, o clube paulista cedeu 40% de Malcom a Garcia, além de percentuais do lateral Guilherme Arana e do meia Matheus Pereira. Mais tarde, o agente repassaria parte dos direitos que recebeu também à GT Sports e à ART Sports, enquanto o Corinthians ficou com 30%.

Quando o Bordeaux contratou Malcom, em janeiro de 2016, pagou 5 milhões de euros (cerca de R$ 22 milhões na época) por 50% dos direitos. Segundo Garcia, todas as partes envolvidas venderam metade do que tinham e mantiveram o restante. O Corinthians, então, negociou 15%, recebendo R$ 3,3 milhões, e seguiu com 15% - em valores corrigidos pelo IGP-M, a cifra equivale a R$ 3,7 milhões.

Se, naquela ocasião, a equipe ainda detivesse 70% dos direitos econômicos do primeiro contrato de Malcom e negociasse metade, teria direito a R$ 7,7 milhões (R$ 8,6 milhões corrigidos).

Já os 15% do atacante que ainda eram do Corinthians foram negociados em setembro de 2017. Em meio a negociações pelo zagueiro Pablo, o Bordeaux adquiriu o restante de Malcom pagando 4,5 milhões de euros, ou R$ 16 milhões na época - em valores corrigidos, R$ 17,2 milhões.

Caso não tivesse feito esse negócio e seguisse dono de 15% de Malcom, o clube teria direito a R$ 26,8 milhões dos R$ 179 milhões pagos pelo Barcelona. Quase R$ 10 milhões a mais do que recebeu.

Agora, do dinheiro pago pelos catalães ao Bordeaux, o Corinthians só tem direito à parte referente ao mecanismo de solidariedade da Fifa. Pelo tempo que teve Malcom, 2,5%, ou R$ 4,5 milhões.

No Corinthians, Malcom passou por quase todas as categorias na base, incluindo futsal, até ser promovido ao profissional por Mano Menezes, em 2014. Com Tite, em 2015, foi campeão brasileiro.

Dívidas

Fluminense, Vasco e Internacional poderão ser excluídos do Profut

Foto: Lucas Merçon/Fluminense

O Fluminense teve um prejuízo de R$ 68 milhões na temporada de 2017

Lance

Fluminense, Vasco e mais três clubes da Série A do Campeonato Brasileiro (Internacional, Paraná e Vitória) ligaram o sinal de alerta nesta terça-feira. De acordo com reportagem do jornal "O Globo", a Autoridade Pública de Governança do Futebol (Apfut), órgão subordinado ao Ministério do Esporte, abriu processos administrativos contra os clubes por descumprimento das regras do Profut, Programa de Modernização da Gestão e de Responsabilidade Fiscal do Futebol Brasileiro.

Caso sejam condenados pela entidade, os clubes podem ser excluídos do Profut e ainda terem as dívidas fiscais agravadas. Todos os envolvidos acumulam déficits superiores ao limite de 10% sobre a receita operacional do ano anterior. O Fluminense, por exemplo, teve prejuízo de R$ 68 milhões em 2017 e arrecadação de R$ 293 milhões em 2016, uma diferença de 23%. Já o Vasco somou déficit de R$ 23 milhões em 2017 e receita de R$ 214 milhões em 2016, com 11%.

Os dez clubes envolvidos nos processos (incluindo os cinco da primeira divisão) preparam suas defesas no caso. Caso o processo de investigação conclua, em última instância, que as equipes infringiram as regras do Profut, seus dirigentes poderão apelar ao plenário do órgão.

Em contato com o LANCE!, Fluminense e Vasco garantiram que farão o possível para resolver a situação.

- O Club de Regatas Vasco da Gama vem, desde o início do atual gestão, mantendo ótima relação com a Apfut, discutindo com a mesma todos os pontos relacionados ao Profut que necessitam de algum ajuste. Em alinhamento com a própria Apfut, o Vasco da Gama elaborou um plano de ação cuidando para que tudo seja sanado e resolvido o mais rápido possível - afirmou o Cruzmaltino, em nota oficial.

- O Fluminense FC confirma que foi notificado pela Autoridade Pública de Governança do Futebol - APFUT sobre a abertura de processo administrativo e informa que prestará os devidos esclarecimentos à entidade - disse o Fluminense.

Foto: Buda Mendes/Getty Images

Goleiro do Botafogo sofreu a contusão no lance que originou o gol de Lucas Paquetá, o segundo do Flamengo

Jefferson pode ficar mais de 30 dias sem jogar pelo Bota

Lance

O goleiro Jefferson pode passar por uma cirurgia na cartilagem da tireoide. Além de ter afundado o tórax e ter perdido dois dentes em disputa de bola com Lucas Paquetá, do Flamengo, o jogador do Botafogo teve uma fratura no local. O médico otorrino Augusto César, em entrevista à Rádio Globo, comentou que o arqueiro poderá passar por um procedimento médico mais detalhado.

- A previsão de alta seria entre terça e quarta-feira, mas mudou. Ele teve uma fratura na cartilagem da tireoide e próximo a essa região, passa um nervo chamado de laríngeo, que ajuda a pessoa a falar e articular a corda vocal a movimentar. Durante um exame que fizemos hoje, o Jefferson apresentou um grande edema nessa região e dificuldade de fala. Deixamos ele internado para avaliar o processo respiratório dele. Ele precisa respirar bem. Ele está com colete cervical, tomando medicamentos e fará uma nova tomografia para avaliar a evolução - disse.

Além disso, o médico afirmou ser uma lesão atípica em jogadores de futebol e não descartou um procedimento cirúrgico para corrigir a fratura em Jefferson.

- Nunca vi essa lesão em atleta. É comum em acidente automobilístico, quando o pescoço vai de encontro ao volante. Prefiro aguardar para definir o que faremos. Meu pensamento de cirurgia é pequeno, mas se for necessário, faremos. Até sexta-feira, vamos decidir. A dificuldade respiratória que ele tinha e dor já não existem mais, mas ele tem dificuldade de fala. As cordas vocais precisam movimentar e uma entrar em contato com a outra, mas uma delas está com uma paralisia traumática - avisou.

Para finalizar, o especialista também deu um prazo para um possível retorno de Jefferson, caso tenha necessidade de cirurgia.

- Normalmente esse tipo de cirurgia que já operei, há necessidade de 25 a 35 dias para voltar a treinar. É uma região muito sensível, onde fala, respira... Tem que ter cuidado - finalizou.

Galo projeta o título e superar números do Belo no ano de 2013

Comparações são inevitáveis na decisão do título da Série D contra o Ferroviário que começa na próxima segunda-feira

Ivo Marques
ivo_esportes@yahoo.com.br

Com a chegada do Treze nas finais do Campeonato Brasileiro e a possibilidade da Paraíba ter mais um campeão da Série D, as comparações com o título do Botafogo em 2013 são inevitáveis. Na época, o Belo também disputou 14 jogos até as semifinais, mas os números do atual campeão paraibano foram melhores do que os atuais, conquistados pelo Galo.

Até a classificação para as finais, o Treze, em 14 jogos, venceu 7, empatou 5 e foi derrotado apenas 2 vezes. Já o Botafogo, em 2013, nos 14 jogos disputados, teve 10 vitórias, 2 empates e 2 derrotas. Quando o assunto é gol, o Botafogo fez 25, enquanto o Treze 24. Porém na defesa, o Galo levou a melhor, porque sofreu apenas 10 gols, enquanto o Botafogo tomou 14 gols.

Nas finais, o Botafogo perdeu a primeira disputada em Caxias, contra o Juventude por 2 a 1 e no jogo da volta, em João Pessoa, venceu por 2 a 0, conquistando o título. Agora, o Galo também disputará a primeira partida das finais fora de casa, contra o Ferroviário, em Fortaleza, e depois decidirá o título em Campina Grande.

A Confederação Brasileira de Futebol já definiu o trio de arbitragem para a primeira partida das finais, programada para a próxima segunda-feira, às 19h15, na Arena Castelão, em Fortaleza. O árbitro central será André Luiz de Freitas Castro, que será auxiliado por Cristhian Passos Sorence e Leone Carvalho Rocha, todos de Goiás.

> Mesmo sendo campeão, o Galo não poderá mais superar o Botafogo no número de vitórias, mas poderá ter mais gols e uma defesa menos vasada do que o rival

Após a classificação para as finais, na última segunda-feira, contra o Imperatriz, o elenco do Treze se reapresentou ontem. A boa notícia foi o pagamento dos salários de junho, que estavam atrasados. O treinador Flávio Araújo aguarda uma decisão do STJD sobre os jogadores Silva, lateral esquerdo, e o atacante Maxuel Samuray. Ambos se envolveram em uma confusão no final do jogo contra o Caxias, no Rio Grande do Sul, quando o Galo venceu a equipe local por 3 a 1.

Foto: Ascom Treze

O Galo está a duas partidas de conquistar o segundo título brasileiro de uma equipe paraibana, repetindo a façanha do Botafogo em 2013

Série C

Bota começa a definir time para enfrentar Atlético-AC

Ivo Marques
ivo_esportes@yahoo.com.br

A Confederação Brasileira de Futebol já definiu o trio de arbitragem para o jogo do próximo domingo, às 16h, no Almeidão, entre Botafogo e Atlético-AC, pela 16ª rodada do Campeonato Brasileiro da Série C. Felipe Fernandes de Lima será o árbitro central, auxiliado por Marcus Vinícius Gomes e Luiz Antônio Barbosa, todos de Minas Gerais.

Com 21 pontos na quarta colocação, o Botafogo precisa vencer para continuar no G4 e se afastar dos concorrentes diretos. Por conta disto, no momento a cobrança maior é em cima dos atacantes, mas é a defesa que vem fazendo sucesso nos últimos jogos do Belo. Já são três jogos que a equipe não sofre um único gol. Para o lateral direito Gedeilson, este rendimento do setor defensivo é fruto de um trabalho em grupo muito forte.

"Olha nós nos cobramos muito lá atrás. Há uma entrega muito grande de todos, para evitar os gols adversários. Na verdade, o comprometimento é geral, porque os jogadores de outros setores também ajudam na marcação".

Apesar de enfrentar o líder do Grupo A, Gedeilson está confiante em mais uma vitória. "Nós respeitamos o adversário, mas temos que aproveitar o fator casa e nos impor aqui dentro. Nosso planejamento é ir passo a passo com as vitórias em busca da classificação. A gente conta com a presença do torcedor que foi muito importante na vitória sobre o Santa Cruz. Eles nos passam uma energia muito forte e motiva o grupo", disse o lateral.

Com tanta segurança no setor defensivo, o Clube anda tão satisfeito com os titulares da defesa e os reservas imediatos, que resolveu dispensar dois atletas, que desde que chegaram ao clube, nunca tiveram uma oportunidade de jogar. São eles o zagueiro Luan, que veio da Portuguesa de Desportos de São Paulo e o lateral direito Pedro Costa, que estava no São Caetano. Ambos entraram em acordo com a direção, já rescindiram os contratos, e retornaram aos clubes de origem.

Hoje os atletas trabalham nos dois turnos. pela manhã, haverá um treino preventivo no CT da Maravilha do Contorno. Na parte da tarde, o elenco participará de um treino tático no Estádio Almeidão. Amanhã, o técnico Evaristo Piza vai comandar um coletivo, à tarde, também no Almeidão, quando definirá o time titular para o jogo contra o Atlético. Até o momento, o único desfalque da equipe para esta partida é o volante Rafael Jataí, que levou o terceiro cartão amarelo e vai cumprir suspensão.

Foto: Ascom Botafogo

Jogadores do Botafogo farão hoje o primeiro treino tático no Almeidão, antes do jogo contra o Atlético-AC

Adversário não assusta o Botafogo

Ivo Marques
ivo_esportes@yahoo.com.br

O Atlético Acreano, adversário do Botafogo, no próximo domingo, é o líder absoluto do Grupo A, há muitas rodadas, mas vem caindo de produção nos últimos jogos. A equipe tinha 100 por cento de aproveitamento em casa, mas no final de semana, apenas empatou em 1 a 1 com o Globo no Florestão, quebrando esta sequência de vitórias.

Se dentro de casa o Atlético já não é o mesmo, fora dele pior ainda. Dos 7 jogos disputados pelo time acreano, ele só conseguiu uma única vitória, sobre o Salgueiro, por 3 a 1, na quarta rodada. Os demais resultados foram 4 derrotas e 2 empates.

O time está motivado para esta partida, mas tem alguns problemas.

O atacante Tauã, que sentiu a coxa antes do jogo contra o Globo, já se recuperou, mas será poupado e não viajará com o grupo para João Pessoa. O mesmo acontece com o lateral Matheus, que apresenta um desconforto na posterior da coxa. Araújo Jordão deverá continuar no ataque substituindo Tauã. Já para a lateral direita, o técnico Álvaro Miguéis ainda não definiu quem jogará.

PREFEITURA MUNICIPAL DE ALAGOINHA/PB
FUNDO MUNICIPAL DE SAÚDE
AVISO DE LICITAÇÃO - PREGÃO PRESENCIAL Nº 030.2018.

Torna público que fará realizar através do Pregoeiro Oficial e Equipe de Apoio, sediada na Rua Dr. João Pequeno, 39 - Centro – Alagoinha/PB, às 09h00min, do dia 10.08.2018, licitação modalidade PREGÃO, na forma PRESENCIAL, do tipo MENOR PREÇO, para aquisições de Equipamentos Diversos para o Fundo Municipal de Saúde de Alagoinha/PB, conforme proposta "MINISTÉRIO DA SAÚDE" TC nº 2500501712201520994. Recursos financeiros: EMENDA/PREFEITURA MUNICIPAL. "Crédito Especial Lei 516/2018". FUNDAMENTO LEGAL: Leis Federais nºs 8.666/93, 10.520/02, Decreto Municipal nº 36/2010 e demais Legislações vigentes. Outros esclarecimentos e Cópia do referido Edital poderão ser obtidos no endereço supramencionado, em dias úteis, no horário compreendido de 08h00min às 12h00min. Sitio: www.alagoinha.pb.gov.br ou www.tce.pb.gov.br

Alagoinha/PB, 25 de julho de 2018.

RHUAN COSTA FERREIRA DOS SANTOS - Pregoeiro Oficial

ESTADO DA PARAÍBA
PREFEITURA MUNICIPAL DE BARRA DE SANTANA
EXTRATO DO PRIMEIRO TERMO ADITIVO AO CONTRATO Nº: 05501/2017

OBJETO: CONTRATAÇÃO DE EMPRESA VISANDO A AQUISIÇÃO DE FOGOS DE ARTIFICIOS PARA OS EVENTOS FESTIVOS PROMOVIDOS POR ESTA MUNICIPALIDADE, PROVENIENTE DA ADESÃO A ATA DE REGISTRO DE PREÇOS Nº 003/2017, DA PREFEITURA MUNICIPAL DE INGÁ - PB. FUNDAMENTO LEGAL: Termo Aditivo 00001/2018. ACRÉSCIMO DE VALOR: Ao Contrato Primitivo no valor de RS 12.777,50 (Doze mil setecentos e setenta e sete reais e cinquenta centavos), o que corresponde a 25% (vinte e cinco por cento), ficando o referido contrato com o Valor Total de R$ 63.887,50 (Sessenta e três mil oitocentos e oitenta e sete reais e cinquenta centavos). Data de Assinatura: 24/07/2018. PARTES CONTRATANTES: Prefeitura Municipal de Barra de Santana e a empresa JOAREZ SOUZA DO O - ME.

PREFEITURA MUNICIPAL DE BELÉM/PB
EXTRATO DE CONTRATO

OBJETO: Aquisição de câmara para conservação de imunobiológicos para atender as necessidades da Secretaria de Saúde. FUNDAMENTO LEGAL: Pregão Presencial nº 00032/2018. DOTAÇÃO: RECURSOS PRÓPRIOS / PROGRAMAS / OUTROS Dotação consignada no orçamento vigente 2018 Elemento de despesa 4.4.90.52.01 - Equipamentos e Material Permanente. VIGÊNCIA: até o final do exercício financeiro de 2018. PARTES CONTRATANTES: Prefeitura Municipal de Belém e: CT Nº 00125/2018 - 24.07.18 - EDILANE CARVALHO ARAÚJO - R$ 21.000,00.

RENATA CHRISTINNE FREITAS DE SOUZA LIMA BARBOSA
Prefeita

PREFEITURA MUNICIPAL DE BELÉM/PB
HOMOLOGAÇÃO E ADJUDICAÇÃO - PREGÃO PRESENCIAL Nº 00032/2018

Nos termos do relatório final apresentado pelo Pregoeiro Oficial e observado parecer da Assessoria Jurídica, referente ao Pregão Presencial nº 00032/2018, que objetiva: Aquisição de câmara para conservação de imunobiológicos para atender as necessidades da Secretaria de Saúde; HOMOLOGO o correspondente procedimento licitatório e ADJUDICO o seu objeto a: EDILANE CARVALHO ARAÚJO - R$ 21.000,00. NOTIFICAÇÃO: Convocamos a seguinte empresa para no prazo de 05 (cinco) dias consecutivos, considerados da data desta publicação, comparecer junto a Comissão Permanente de Licitação objetivando a assinatura do respectivo contrato, sob pena de incidência da cominação prevista no Art. 81, da Lei Federal nº 8.666/93 e suas alterações posteriores

Belém - PB, 23 de Julho de 2018

RENATA CHRISTINNE FREITAS DE SOUZA LIMA BARBOSA
Prefeita

ESTADO DA PARAÍBA
PREFEITURA MUNICIPAL DE BAYEUX
COMISSÃO PERMANENTE DE LICITAÇÃO
EXTRATO DE PRORROGAÇÃO DE CONTRATO
EXTRATO DO 1º TERMO ADITIVO AO CONTRATO 00043/2017 –FMS-PMBEX

OBJETO: LOCAÇÃO DE IMÓVEL LOCALIZADO À RUA PETRÔNIO FIGUEIREDO, N° 39, BAIRRO DE BRASÍLIA, NA CIDADE DE BAYEUX, PARA INSTALAÇÃO DO PSF DE BRASÍLIA

PROCEDIMENTO LICITATÓRIO: DISPENSA DE LICITAÇÃO Nº 000036/2017 – FMS-PMBEX CONTRATANTE: PREFEITURA MUNICIPAL DE BAYEUX ATRAVÉS DA SECRETARIA MUNICIPAL DE SAÚDE, CNPJ: 08.924.581.0004/02

CONTRATADO: JOSÉ PEREIRA DA COSTA FILHO, CPF: 083.010.264-72

DOTAÇÃO: 10.301.1026.2108 – MANUTENÇÃO DP PROGRAMA ATENÇÃO BÁSICA –PAB

ADITIVO DE PRORROGAÇÃO DE PRAZO POR MAIS 12 (DOZE) MESES.

VIGÊNCIA: DE 20/07/2018 A 20/07/2019.

ADITIVO DE DE ACRÉSCIMO DE PRAZO CONTRATO POR MAIS 12 (DOZE) MESES, PASSANDO DE 20 DE JULHO DE 2017 A 20 DE JULHO DE 2018, PARA DE 20 DE JULHO DE 2018 PARA 20 DE JULHO DE 2019.

DE ACORDO COM O IGP-M DO PERÍODO, O VALOR DE REAJUSTE DE LOCAÇÃO DO IMÓVEL É DE 4,27%, PASSANDO O VALOR CONTRATUAL MENSAL DE R$ 2.000,00 (DOIS MIL REAIS) PARA R$ 2.085,00 (DOIS MIL E OITENTA E CINCO REAIS).

PREFEITURA MUNICIPAL DE CAMPINA GRANDE
SUPERINTENDENCIA DE TRANSITO E TRANSPORTES PUBLICOS DE CAMPINA GRANDE
EXTRATO DE CONTRATOS

OBJETO: Contratação de empresa para fornecimento de forma parcelada de material de informática para atender as necessidades da Superintendência de Transito e Transportes Públicos.. FUNDAMENTO LEGAL: Pregão Presencial nº 00004/2018. DOTAÇÃO: Recursos Próprios do Município de Campina Grande: 05.010 Superintendências de Transito e Transportes Públicos 04.122.2001.2092 - Ações Administrativas da STTP 3390.30.99 - Material de Consumo 4490.52.99 - Equipamentos e Material Permanente. VIGÊNCIA: até o final do exercício financeiro de 2018. PARTES CONTRATANTES: Superintendência de Transito e Transportes Públicos de Campina Grande e: CT Nº 00114/2018 - 24.07.18 - Comercio Atacadista de Artigos para Informática - R$ 10.246,00; CT Nº 00115/2018 - 24.07.18 - Multforte Comercio e Suprimento de Informática LTDA - R$ 6.650,00; CT Nº 00116/2018 - 24.07.18 - Leandro Alves Cavalcante - R$ 845,00; CT Nº 00117/2018 - 24.07.18 - Geraldo Vidal da Nobrega - R$ 26.235,00.

ESTADO DA PARAÍBA
SECRETARIA MUNICIPAL DE ASSISTÊNCIA SOCIAL
COMISSÃO PERMANENTE DE LICITAÇÃO
EXTRATO DE ATA DE REGISTRO DE PREÇOS
EXTRATO DE ATA DE REGISTRO DE PREÇOS: Nº 2.05.0011/2018/SRP/CPL/SEMAS

TIPO: MENOR PREÇO POR ITEM MODALIDADE: PREGÃO PRESENCIAL - Nº. 2.05.250011/2018/SRP/CPL/SEMAS OBJETO: AQUISIÇÃO DE KIT LANCHES PARA ATENDER AS NECESSIDADES DAS DIVERSAS UNIDADES DA SEMAS FUNDAMENTO LEGAL: BASE LEGAL: LEI 8666/93 E SUAS ALTERAÇÕES, LEI 10.520/2002 e decreto 7892/2013 FORNECEDOR: JOSIVAN SILVA-ME CNPJ: CNPJ: 02.301.135/0001-12

ITEM(S): 1 - 2 - 3 - 4 - 5. VALOR TOTAL: R$ 348,500,00 (TREZENTOS E QUARENTA E OITO MIL E QUINHENTOS REAIS) PRAZO: 12(DOZE)meses contados da sua assinatura. ELEMENTO DE DESPESA: DOTAÇÃO:RECURSOS PRÓPRIOS DO MUNICÍPIO DE CAMPINA GRANDE: Grande0824310182114 0824310182114339030/029 ; 0824310172115339030/029 ; 0824410172118339030/029 ; 0824410182123339030/029 0824410182127339030/029 ; 0412220012128339030/000. FONTE DE RECURSOS: 000/029 CONTRATANTE: Maésio Tavares de Melo FORNECEDOR: JOSIVAN SILVA-ME DATA DA ASSINATURA: 23/07/2018

Maésio Tavares de Melo
Secretario Municipal de Assistência Social

ESTADO DA PARAÍBA
FUNDO MUNICIPAL DE ASSISTÊNCIA SOCIAL DE CAMPINA GRANDE
EXTRATO DE CONTRATO

OBJETO: AQUISIÇÃO DE KIT LANCHES PARA ATENDER AS NECESSIDADES DAS DIVERSAS UNIDADES DA SEMAS. FUNDAMENTO LEGAL: Pregão Presencial nº 25011/2018. DOTAÇÃO: Recursos Próprios do Município de Campina Grande0824310182114 0824310182114339030/029 ; 0824310172115339030/029 ; 0824410172118339030/029 ; 0824410182123339030/029 0824410182127339030/029 ; 0412220012128339030/000. VIGÊNCIA: até o final do exercício financeiro de 2018. PARTES CONTRATANTES: Fundo Municipal de Assistência Social de Campina Grande e: CT Nº 25057/2018 - 25.07.18 - JOSIVAN SILVA-ME - R$ 113.800,00.

ESTADO DA PARAÍBA
PREFEITURA MUNICIPAL DE CUITEGI
EXTRATO DE CONTRATO

OBJETO: Contratação de empresa para a prestação de serviços funerários, destinados ao sepultamento de pessoas carentes do Município de Cuitegi/PB, exercício 2018. FUNDAMENTO LEGAL: Pregão Presencial nº 00012/2018. DOTAÇÃO: ORÇAMENTO DE 2018 - RECURSOS PRÓPRIOS DO MUNICÍPIO DE CUITEGI (RECURSOS ORDINÁRIOS). VIGÊNCIA: até o final do exercício financeiro de 2018. PARTES CONTRATANTES: Prefeitura Municipal de Cuitegi e: CT Nº 00057/2018 - 24.07.18 - SANTA RITA SERVIÇOS FUNERARIOS LTDA - R$ 29.920,00.

ESTADO DA PARAÍBA
PREFEITURA MUNICIPAL DE CUITEGI
EXTRATO DE CONTRATO

OBJETO: Aquisição de Gás Liquefeito de Petróleo - GLP, destinados ao atendimento das Secretarias da Administração do Município de Cuitegi/PB, para o exercício de 2018. FUNDAMENTO LEGAL: Pregão Presencial nº 00013/2018. DOTAÇÃO: ORÇAMENTO DE 2018 - RECURSOS PRÓPRIOS DO MUNICÍPIO DE CUITEGI (RECEITA DE IMPOSTOS E DE TRANSFERÊNCIAS DE IMPOSTOS - EDUCAÇÃO/ RECEITA DE IMPOSTOS E DE TRANSFERÊNCIAS DE IMPOSTOS - SAÚDE/RECURSOS ORDINÁRIOS). VIGÊNCIA: até o final do exercício financeiro de 2018. PARTES CONTRATANTES: Prefeitura Municipal de Cuitegi e: CT Nº 00058/2018 - 24.07.18 - KELSEN LIMA COSTA - ME - R$ 22.225,00.

ESTADO DA PARAÍBA
PREFEITURA MUNICIPAL DE CUITEGI
EXTRATO DE CONTRATOS

OBJETO: Contratação de Serviços Médicos Especializados que serão prestados no Centro de Saúde "AUGUSTO BEZERRA DE ALMEIDA" localizado nesta cidade de Cuitegi/PB, para o exercício de 2018. FUNDAMENTO LEGAL: Pregão Presencial nº 00014/2018. DOTAÇÃO: ORÇAMENTO DE 2018 - RECURSOS FEDERAIS (TRANSFERÊNCIA DE RECURSOS DO SUS). VIGÊNCIA: até o final do exercício financeiro de 2018. PARTES CONTRATANTES: Prefeitura Municipal de Cuitegi e: CT Nº 00059/2018 - 24.07.18 - CAMILO SERVICOS DE SAUDE EIRELI - R$ 24.000,00; CT Nº 00060/2018 - 24.07.18 - DERMOESTETICA - CLINICA DERMATOLOGICA E ESTETICA - EIRELI - R$ 35.000,00.

ESTADO DA PARAÍBA
PREFEITURA MUNICIPAL DE CUITEGI
EXTRATO DE CONTRATO

OBJETO: Aquisição de materiais diversos de consumo para atender a SECRETARIA DE EDUCAÇÃO E CULTURA, o FUNDO MUNICIPAL DE ASSISTÊNCIA SOCIAL e o FUNDO MUNICIPAL DE SAÚDE - Cuitegi/PB, exercício de 2018. FUNDAMENTO LEGAL: Pregão Presencial nº 00015/2018. DOTAÇÃO: ORÇAMENTO DE 2018 - RECURSOS PRÓPRIOS DO MUNICÍPIO DE CUITEGI/ FEDERAIS (RECEITA DE IMPOSTOS E DE TRANSFERÊNCIA DE IMPOSTOS - EDUCAÇÃO/ RECEITA DE IMPOSTOS E DE TRANSFERÊNCIA DE IMPOSTOS - SAÚDE/RECURSOS ORDINÁRIOS/TRANSFERÊNCIA DE RECURSOS DO FNAS/TRANSFERÊNCIA DE RECURSOS DO FNDE/TRANSFERÊNCIA DE RECURSOS DO SUS/TRANFERÊNCIA DO FUNDEB - OUTRAS). VIGÊNCIA: até o final do exercício financeiro de 2018. PARTES CONTRATANTES: Prefeitura Municipal de Cuitegi e: CT Nº 00061/2018 - 24.07.18 - SP COMERCIO VAREJISTA DE UTILIDADES EIRELI - EPP - R$ 51.138,00.

ESTADO DA PARAÍBA
PREFEITURA MUNICIPAL DE CUITEGI
EXTRATO DE CONTRATO

OBJETO: Contratação de empresa do ramo da construção civil destinada a execução dos serviços de construção de Unidade Escolar com 04 (quatro) salas de aula, no Conjunto Antonio Amaro, nesta cidade de Cuitegi/PB. FUNDAMENTO LEGAL: Tomada de Preços nº 00001/2018. DOTAÇÃO: ORÇAMENTO DE 2018 - RECURSOS ESTADUAIS (TRANSFERÊNCIA DE CONVÊNIOS - EDUCAÇÃO-ESTADUAL-MUNICIPAL/OUTROS). VIGÊNCIA: 8 (oito) meses. PARTES CONTRATANTES: Prefeitura Municipal de Cuitegi e: CT Nº 00062/2018 - 24.07.18 - CONSTRUTORA EDFFICAR EIRELI - ME - R$ 652.591,26.

ESTADO DA PARAÍBA
PREFEITURA MUNICIPAL DE CUITEGI
HOMOLOGAÇÃO - PREGÃO PRESENCIAL Nº 00012/2018

Nos termos do relatório final apresentado pelo Pregoeiro Oficial e observado parecer da Assessoria Jurídica, referente ao Pregão Presencial nº 00012/2018, que objetiva: Contratação de empresa para a prestação de serviços funerários, destinados ao sepultamento de pessoas carentes do Município de Cuitegi/PB, exercício 2018; HOMOLOGO o correspondente procedimento licitatório em favor de: SANTA RITA SERVIÇOS FUNERARIOS LTDA - R$ 29.920,00.

Cuitegi - PB, 23 de Julho de 2018.

GUILHERME CUNHA MADRUGA JUNIOR – Prefeito.

ESTADO DA PARAÍBA
PREFEITURA MUNICIPAL DE CUITEGI
HOMOLOGAÇÃO - PREGÃO PRESENCIAL Nº 00014/2018

Nos termos do relatório final apresentado pelo Pregoeiro Oficial e observado parecer da Assessoria Jurídica, referente ao Pregão Presencial nº 00014/2018, que objetiva: Contratação de Serviços Médicos Especializados que serão prestados no Centro de Saúde "AUGUSTO BEZERRA DE ALMEIDA" localizado nesta cidade de Cuitegi/PB, para o exercício de 2018; HOMOLOGO o correspondente procedimento licitatório em favor de: CAMILO SERVICOS DE SAUDE EIRELI - R$ 24.000,00; DERMOESTETICA - CLINICA DERMATOLOGICA E ESTETICA - EIRELI - R$ 35.000,00.

Cuitegi - PB, 23 de Julho de 2018

GUILHERME CUNHA MADRUGA JUNIOR - Prefeito

ESTADO DA PARAÍBA
PREFEITURA MUNICIPAL DE CUITEGI
HOMOLOGAÇÃO - PREGÃO PRESENCIAL Nº 00013/2018

Nos termos do relatório final apresentado pelo Pregoeiro Oficial e observado parecer da Assessoria Jurídica, referente ao Pregão Presencial nº 00013/2018, que objetiva: Aquisição de Gás Liquefeito de Petróleo - GLP, destinados ao atendimento das Secretarias da Administração do Município de Cuitegi/PB, para o exercício de 2018; HOMOLOGO o correspondente procedimento licitatório em favor de: KELSEN LIMA COSTA - ME - R$ 22.225,00.

Cuitegi - PB, 23 de Julho de 2018.

GUILHERME CUNHA MADRUGA JUNIOR – Prefeito.

ESTADO DA PARAÍBA
PREFEITURA MUNICIPAL DE CUITEGI
HOMOLOGAÇÃO - PREGÃO PRESENCIAL Nº 00015/2018

Nos termos do relatório final apresentado pelo Pregoeiro Oficial e observado parecer da Assessoria Jurídica, referente ao Pregão Presencial nº 00015/2018, que objetiva: Aquisição de materiais diversos de consumo para atender a SECRETARIA DE EDUCAÇÃO E CULTURA, o FUNDO MUNICIPAL DE ASSISTÊNCIA SOCIAL e o FUNDO MUNICIPAL DE SAÚDE - Cuitegi/PB, exercício de 2018; HOMOLOGO o correspondente procedimento licitatório em favor de: SP COMERCIO VAREJISTA DE UTILIDADES EIRELI - EPP - R$ 51.138,00.

Cuitegi - PB, 23 de Julho de 2018.

GUILHERME CUNHA MADRUGA JUNIOR – Prefeito.

ESTADO DA PARAÍBA
PREFEITURA MUNICIPAL DE DONA INÊS
AVISO DE LICITAÇÃO
PREGÃO PRESENCIAL Nº 00039/2018

Torna público que fará realizar através do Pregoeiro Oficial e Equipe de Apoio, sediada na Avenida Major Augusto Bezerra, 02 - Centro - Dona Ines - PB, às 08:00 horas do dia 08 de Agosto de 2018, licitação modalidade Pregão Presencial, do tipo menor preço por item, para: Prestação de serviços de transporte dos estudantes da Rede Estadual de Ensino. Recursos: previstos no orçamento vigente. Fundamento legal: Lei Federal nº 10.520/02 e Decreto Municipal nº 1002. Informações: no horário das 07:30 as 11:30 e das 13:30 às 17:00 horas dos dias úteis, no endereço supracitado.

Telefone: (083) 33771058.

Email: licitacao@pmdonaines.pb.gov.br

Dona Ines - PB, 25 de julho de 2018

MARIA GORETE DA SILVA - Pregoeiro Oficial

PREFEITURA MUNICIPAL DE INGÁ
AVISO DE LICITAÇÃO
PREGÃO PRESENCIAL N.º 00033/2018

A Prefeitura Municipal de Ingá, através do Pregoeiro Oficial do Município, torna público que realizará licitação na modalidade PREGÃO PRESENCIAL N.º 00033/2018, DO TIPO MENOR PREÇO POR ITEM, objetivando a Locação de 01 (um) veículo tipo caminhão modelo operacional com compactador de lixo acoplado, no dia 08/08/2018 às 8:45 horas, na Sala de Licitações deste Órgão, situada na Praça do Imperador, 160 – Centro – Ingá - PB.

O Edital e demais informações encontram-se à disposição dos interessados no endereço acima citado, no horário das 08:00 às 12:00 horas. Informações pelos telefones: (0xx83) 3394-1136 e 3394-1236, até o dia 07/08/2018.

Ingá(PB), 25de julho de 2018.

DIOCLÉCIO GOMES DA SILVA
PREGOEIRO

PREFEITURA MUNICIPAL DE INGÁ
AVISO DE LICITAÇÃO
TOMADA DE PREÇOS N.º 007/2018 – 2ª Chamada

A Prefeitura Municipal de Ingá, através de sua Comissão Permanente de Licitação, torna público que realizará licitação na modalidade TOMADA DE PREÇOS N.º 007/2018, DO TIPO MENOR PREÇO GLOBAL, objetivando a conclusão das obras de construção de uma Quadra Poliesportiva Coberta no Loteamento São José, no Município de Ingá - PB, no dia 14/08/2018 às 13:45 horas, na Sala de Licitações deste Órgão, situada na Praça do Imperador, 160 – Centro – Ingá - PB.

O Edital e demais informações encontram-se à disposição dos interessados no endereço acima citado, no horário das 08:00 às 12:00 horas. Informações pelos telefones: (0xx83) 3394-1136 e 3394-1236, até o dia 09/08/2018.

Ingá(PB), 25 de julho de 2018.

DIOCLÉCIO GOMES DA SILVA
PRESIDENTE DA CPL

PREFEITURA MUNICIPAL DE INGÁ
SECRETARIA DE SAÚDE
AVISO DE ADIAMENTO DE CHAMADA PÚBLICA N.º 002/2018

A Secretaria de Saúde do Município de Ingá, torna público, através da Comissão de Licitação do Município, que a CHAMADA PÚBLICA Nº 002/2018, CUJO OBJETO É o credenciamento de entidades para contratação de Procedimentos de Oftalmologia, para atender as necessidades da população do Município de Ingá, aprazada para o dia 01/08/2018 às 9:00 horas, foi ADIADA para o dia 08/08/20918 às 13:45 horas.

O Edital e demais informações encontram-se à disposição dos interessados no endereço acima citado, no horário das 08:00 às 12:00 horas. Informações pelos telefones: (0xx83) 3394-1136 e 3394-1236, até o dia 07/08/2018.

Publicado no DOE e no Jornal "A União" do dia 19/07/2018 – Republicado por Incorreção.

Ingá(PB), 25 de julho de 2018.

MANOEL BATISTA CHAVES FILHO
PREFEITO MUNICIPAL

PREFEITURA MUNICIPAL DE JOÃO PESSOA

A SECRETARIA DE INFRAESTRUTURA DA CIDADE DE JOÃO PESSOA torna público que requereu a SEMAM – Secretaria de Meio Ambiente a Licença de Instalação para Requalificação das vias de acesso ao Porto do Capim na cidade de João Pessoa - PB.

PREFEITURA MUNICIPAL DE JOÃO PESSOA
IPMJP – INSTITUTO DE PREVIDÊNCIA DO MUNICÍPIO DE JOÃO PESSOA
TERMO DE HOMOLOGAÇÃO
PREGÃO ELETRÔNICO Nº 010/2018

HOMOLOGO o processo licitatório que tem por objeto o fornecimento de antivírus ao Instituto de Previdência do Município de João Pessoa/PB em favor da empresa: SHEYLLA DE ANDRADE RIBEIRO SOUZA, CNPJ nº 27.959.470/0001-33, perfazendo um Valor Total de R$ 6.200,00 (seis mil e duzentos reais).

João Pessoa, 25 de Julho de 2018

RODRIGO ISMAEL DA COSTA MACEDO
Superintendente – IPM/JP

PREFEITURA MUNICIPAL DE JOÃO PESSOA
SECRETARIA DE SAÚDE
AVISO DE ADIAMENTO

PROCESSO Nº 00.564/2017 – PREGÃO ELETRÔNICO Nº 10.088/2018

DATA DE ABERTURA: 26/07/2018 – ÀS: 09h.

OBJETO: AQUISIÇÃO DE EQUIPAMENTOS DE IMAGEM.

A Secretaria de Saúde do Município de João Pessoa, através do seu Pregoeiro, Sr. Davy Alves da Silva, nomeado pela Portaria nº. 024/2018 vem por meio deste, tornar público o adiamento da sessão que estava prevista para o dia 26/07/2018 às 09:00h, com data a ser designada posteriormente, tendo em vista pedidos de esclarecimentos e impugnações interpostos por empresas interessadas no certame e sem tempo hábil para resposta pelo setor técnico solicitante. Consultas com a Comissão de Licitação no horário único de 08h às 12h e das 13h às 17h, no Fone: 83. 3214-7937 ou pelo e-mail cel.smsjp@gmail.com.

João Pessoa, 25 de Julho de 2018.

Davy Alves da Silva
Pregoeiro da CSL

PREFEITURA MUNICIPAL DE JOÃO PESSOA
SECRETARIA DE PLANEJAMENTO
RESULTADO DE JULGAMENTO DE PROPOSTA COMERCIAL
CONCORRÊNCIA N° 33003/2018

OBJETO: CONTRATAÇÃO DE EMPRESA ESPECIALIZADA PARA A EXECUÇÃO DE REFORMA, AMPLIAÇÃO E MANUTENÇÃO DA ESCOLA MUNICIPAL ALMIRANTE BARROSO NA CIDADE DE JOÃO PESSOA/PB.

A Prefeitura Municipal de João Pessoa através da Comissão Especial de Licitação da SEPLAN, constituída através do Decreto Municipal nº 9.041/2017, de 03 de outubro de 2017, torna público o resultado de julgamento das propostas comerciais da CONCORRÊNCIA N° 33003/2018. CLASSIFICADAS: 1º lugar - GKM CONSTRUÇÕES SERVIÇOS EIRELI-ME R$ 1.661.753,57, 2º lugar - EBS CONSTRUCOES E SERVICOS EIRELI R$ 1.930.390,00 3º lugar - CONSTRUTORA CAMPOS FILHO LTDA R$ 2.056.300,20. DESCLASSIFICADAS: CONSTRUTORA TORREÃO VILLARIM LTDA, por não atender ao Item 8.5 (A empresa apresentou inconformidades na apresentação de suas composições de preços unitários: Verificou-se o mesmo insumo/serviço com preços diferentes; ENGEMEC CONSTRUTORA INCORPORADORA LTDA ME, por ter extrapolado os limites previstos no art. 43, § 3º, da Lei nº 8.666/93 e o subitem 11.8 do edital, S&F ENGENHARIA LTD, por ter extrapolado os limites previstos no art. 43, § 3º, da Lei nº 8.666/93 e o subitem 11.8 do edital; VIPETRO CONSTRUÇÕES E MONTAGENS INDUSTRIAIS LTDA, por não atender aos Itens 8.5 do edital (conforme Relatório de Análise de Composições de Preços emitido pela UEM/SEPLAN; ACCOCIL CONSTRUÇÕES E LOCAÇÕES EIRELI, por não atender ao Item 8.5 (conforme Relatório de Análise de Composições de Preços emitido pela UEM/SEPLAN; RSN INCORPORAÇÃO E ENGENHARIA LTDA EPP, por não atender ao Item 8.5 (conforme Relatório de Análise de Composições de Preços emitido pela UEM/SEPLAN; BETA PROJETOS E CONSTRUÇÕES LTDA, por não atender ao Item 8.5 (conforme Relatório de Análise de Composições de Preços emitido pela UEM/SEPLAN; GASA ENGENHARIA LTDA, por não atender ao Item 8.5 (conforme Relatório de Análise de Composições de Preços emitido pela UEM/SEPLAN.

O Julgamento detalhado das propostas encontra-se disponível no Portal da Transparência da Prefeitura Municipal de João Pessoa. Ficam franqueadas vistas ao processo, abrindo-se o prazo recursal na forma da Lei.

João Pessoa, 25 de julho de 2018.

Eduardo Henrique Marinho Alves
Presidente da Comissão Especial de Licitação - SEPLAN

PREFEITURA MUNICIPAL DE JOÃO PESSOA
SECRETARIA DA ADMINISTRAÇÃO
AVISO DE LICITAÇÃO
PREGÃO ELETRÔNICO SRP Nº 04.056/2018

OBJETO: SISTEMA DE REGISTRO DE PREÇOS PARA EVENTUAL CONTRATAÇÃO DE EMPRESA ESPECIALIZADA EM LOCAÇÃO DE VEÍCULOS TIPO: PASSEIO, PICK-UP E CAMINHÃO, PARA ATENDER AS NECESSIDADES DA SEMAM, SEDESP E SEDES.

PROCESSOS: 2018/024505- SEMAM, 2018/041209-SEDESP, 2018/044951- SEDES.
DATA DA SESSÃO: 08/08/2018
Horário da Abertura das Propostas: 08:30 h.
Local: www.comprasgovernamentais.gov.br
Nº da UASG: 982051
Fonte de Recurso: (00 – Recurso Ordinário)
Informações: (83) 3218 9005 ou licitacaojp@gmail.com ou sead.copel@joaopessoa.pb.gov.br

João Pessoa, 25 de julho de 2018.

Dalpes Silveira de Souza
Pregoeiro da COPEL/SEAD

PREFEITURA MUNICIPAL DE JOÃO PESSOA
FUNDAÇÃO CULTURAL DE JOÃO PESSOA
A V I S O D E L I C I T A Ç Ã O

PROCESSO Nº 2679/2017 – PREGÃO ELETRÔNICO Nº 01.001/2018

DATA DE ABERTURA: 07/08/2018 – ÀS: 09h.

OBJETO: SISTEMA DE REGISTRO DE PREÇOS PARA EVENTUAL CONTRATAÇÃO DE EMPRESA ESPECIALIZADA NO RAMO DE ALIMENTAÇÃO (KIT LANCHES) PARA O PROJETO "AÇÃO SOCIAL PELA MUSICA NÚCLEO JOÃO PESSOA".

A Fundação Cultural de João Pessoa, através de seu Pregoeiro, Sr. Alamo Cesar Trajano Martins Júnior, torna público, para conhecimento dos interessados, que fará licitação na modalidade Pregão Eletrônico, sob o critério do menor preço por lote. O Edital ficará à disposição dos interessados no prazo prescrito na legislação pertinente, no site www.licitacoes-e.com.br, sob o número da licitação 729407, e no site http://transparencia.joaopessoa.pb.gov.br/licitacoes. Fonte de Recursos: RECEITAS DIVERSAS. Fundamentação legal: Lei Federal nº 10.520/2002, Decreto Federal nº 5.450/2005, Decreto Municipal nº 5.716/2006, e, subsidiariamente, Lei Federal nº 8.666/1993. Consultas com o Pregoeiro e sua equipe de apoio, no horário único de 08h às 12h e das 13h às 17h, no Fone: 83. 3218-5847 ou pelo e-mail funjope.cpl@joaopessoa.pb.gov.br.

João Pessoa, 25 de Julho de 2018.

Alamo Cesar Trajano Martins Júnior
Pregoeiro da FUNJOPE

PREFEITURA MUNICIPAL DE JOÃO PESSOA
SECRETARIA DA ADMINISTRAÇÃO
AVISO DE LICITAÇÃO
PREGÃO ELETRÔNICO SRP Nº 04.057/2018

OBJETO: SISTEMA DE REGISTRO DE PREÇOS PARA EVENTUAL CONTRATAÇÃO DE EMPRESA PARA LOCAÇÃO DE SOM E CARRO DE SOM, PARA ATENDER A EQUIPE TÉCNICA DO TRABALHO SOCIAL DA SECRETARIA MUNICIPAL DE HABITAÇÃO SOCIAL – SEMHAB, E DA CONTROLADORIA GERAL DO MUNICIPIO - CGM.

DATA DA SESSÃO: 08/08/2018
Horário da Abertura das Propostas: 10:30 h.
Local: www.comprasgovernamentais.gov.br
Nº da UASG: 982051
Fonte de Recurso: (00 – Recurso Ordinário)
Edital: www.comprasgovernamentais.gov.br / www.transparencia.joaopessoa.pb.gov.br/licitacoes
Informações: (83) 3218 9005 ou licitacaojp@gmail.com ou sead.copel@joaopessoa.pb.gov.br

João Pessoa, 25 de julho de 2018.

Dalpes Silveira de Souza
Pregoeiro da COPEL/SEAD

PREFEITURA MUNICIPAL DE JOÃO PESSOA
SECRETARIA DE SAÚDE
A V I S O D E L I C I T A Ç Ã O

PROCESSO Nº 06.316/2018 – PREGÃO ELETRÔNICO Nº 10.087/2018

DATA DE ABERTURA: 13/08/2018 – ÀS: 08:45h.

OBJETO: SISTEMA DE REGISTRO DE PREÇOS PARA A AQUSIÇÃO DE ENVELOPES PARA PRONTUÁRIOS PARA AS UNIDADES DE SAÚDE.

A Secretaria de Saúde do Município de João Pessoa, através de sua Pregoeira, Srª. Bruna da Silva Cartaxo torna público, para conhecimento dos interessados, que fará licitação na modalidade Pregão Eletrônico, sob o critério do menor preço por lote. O Edital ficará à disposição dos interessados no prazo prescrito na legislação pertinente, no site www.licitacoes-e.com.br, sob o número da chave 729206, e no site http://transparencia.joaopessoa.pb.gov.br/licitacoes. Consultas com a Pregoeira e sua equipe de apoio, no endereço acima, no HORÁRIO ÚNICO de 08h às 12h e das 13h às 17h, no Fone: (83) 3214-7937 ou pelo e-mail cel.smsjp@gmail.com. Fonte de Recursos: ORDINÁRIOS / SUS, Fundamentação legal: Lei Federal nº 10.520/2002, Decreto Federal nº 5.450/2005, Decreto Municipal nº 4.985/2003, 5.716/2006, 7.884/2013, e subsidiariamente, Lei Federal nº 8.666/1993.

João Pessoa, 25 de Julho de 2018.

Bruna da Silva Cartaxo
Pregoeira da CSL

PREFEITURA MUNICIPAL DE JOÃO PESSOA
SECRETARIA DE PLANEJAMENTO
AVISO DE LICITAÇÃO
CONCORRÊNCIA Nº 33032/2018

A Prefeitura Municipal de João Pessoa através da Comissão Especial de Licitação, constituída através do Decreto nº 9041/2017, datado de 03 de outubro de 2017, torna público que fará realizar a licitação na modalidade Concorrência Nº 33032/2018, em regime de execução de empreitada por PREÇO UNITÁRIO, com tipo de licitação MENOR PREÇO GLOBAL, com Recursos próprios, a ser realizada no dia 28/08/2018, às 09:00 horas, tendo como objeto contratação de empresa especializada para REFORMA DAS PRAÇAS NILTON PAZ DE OLIVEIRA NO VALENTINA II E DA PRAÇA JORNALISTA JOSÉ LEAL NO BAIRRO DO TREZE DE MAIO, AMBAS EM JOÃO PESSOA. O Edital e seus anexos encontram-se à disposição dos interessados, no Portal da Transparência, no link http://transparencia.joaopessoa.pb.gov.br/licitacoes/concorrencia-no-330322018-seplan. e de forma suplementar na sala de reunião da Comissão Especial de Licitação, localizada na Rua Diógenes Chianca, 1.777, Prédio Anexo 4º andar, Água Fria, João Pessoa - PB, no horário das 08:00 às 12:00h e das 13:00 as 17:00h, onde poderá ser adquirido mediante a apresentação de um CD/DVD ou pendrive. Qualquer informação será prestada no local e horário acima citado.

João Pessoa, 25 de julho de 2018.

Eduardo Henrique Marinho Alves
Presidente da Comissão Especial de Licitação - SEPLAN

PREFEITURA MUNICIPAL DE JOÃO PESSOA
SECRETARIA DE PLANEJAMENTO
AVISO DE LICITAÇÃO
CONCORRÊNCIA Nº 33034/2018

A Prefeitura Municipal de João Pessoa através da Comissão Especial de Licitação, constituída através do Decreto nº 9041/2017, datado de 03 de outubro de 2017, torna público que fará realizar a licitação na modalidade Concorrência Nº 33034/2018, em regime de execução de empreitada por PREÇO UNITÁRIO, com tipo de licitação MENOR PREÇO GLOBAL, com Recursos próprios, a ser realizada no dia 27/08/2018, às 09:00 horas, tendo como objeto contratação de empresa especializada para Reforma da Praça no Ernani Sátiro em João Pessoa. O Edital e seus anexos encontram-se à disposição dos interessados, no Portal da Transparência, no link http://transparencia.joaopessoa.pb.gov.br/licitacoes/concorrencia-no-330342018-seplan. e de forma suplementar na sala de reunião da Comissão Especial de Licitação, localizada na Rua Diógenes Chianca, 1.777, Prédio Anexo 4º andar, Água Fria, João Pessoa - PB, no horário das 08:00 às 12:00h e das 13:00 as 17:00h, onde poderá ser adquirido mediante a apresentação de um CD/DVD ou pendrive. Qualquer informação será prestada no local e horário acima citado.

João Pessoa, 25 de julho de 2018.

Eduardo Henrique Marinho Alves
Presidente da Comissão Especial de Licitação - SEPLAN

PREFEITURA MUNICIPAL DE LIVRAMENTO
AVISO DE INTERPOSIÇÃO DE RECURSO - TOMADA DE PREÇOS Nº 001/2018

A Prefeitura de Livramento/PB, vem através da sua Presidente da CPL, tornar público para conhecimento dos interessados, a interposição de recurso administrativo protocolado no dia 19/07/2018, pela licitante Inova Construções e Empreendimentos Eireli, CNPJ Nº 19.420.845/0001-64, contra o resultado do julgamento de habilitação da Tomada de Preços Nº 001/2018, onde requer a inabilitação da licitante Construtora Apodi Ltda, CNPJ Nº 17.620.703/0001-15, e a inabilitação da licitante Livramento Construções, Serviços e Projetos Eireli, CNPJ Nº 09.326.532/0001-98, nos termo do Art. 109 inciso 3º, da Lei 8.666/93.

Livramento/PB, 19 de julho de 2018.

Jakeline David de Sousa
Presidente da CPL

PREFEITURA MUNICIPAL DE LIVRAMENTO
NOTIFICAÇÃO PARA A APRESENTAÇÃO DE DEFESA - TOMADA DE PREÇOS Nº 001/2018

A Prefeitura de Livramento/PB, vem através da sua Presidente da CPL, tornar público através deste que esta notificando a licitante Construtora Apodi Ltda, CNPJ Nº 17.620.703/0001-15, para que tome conhecimento da interposição de recurso administrativo protocolado no dia 19/07/2018, pela licitante: Inova Construções e Empreendimentos Eireli, CNPJ Nº 19.420.845/0001-64, contra a sua habilitação na Tomada de Preços Nº 001/2018, para querendo apresentar defesa no prazo de 05 (cinco) dias úteis, contado a partir do primeiro dia útil desta publicação, nos termo do Art. 109 inciso 3º, da Lei 8.666/93.

Livramento/PB, 19 de julho de 2018.

Jakeline David de Sousa
Presidente da CPL

PREFEITURA MUNICIPAL DE LIVRAMENTO
NOTIFICAÇÃO PARA A APRESENTAÇÃO DE DEFESA - TOMADA DE PREÇOS Nº 001/2018

A Prefeitura de Livramento/PB, vem através da sua Presidente da CPL, tornar público através deste que esta notificando a licitante Livramento Construções, Serviços e Projetos Eireli, CNPJ Nº 09.326.532/0001-98, para que tome conhecimento da interposição de recurso administrativo protocolado no dia 19/07/2018, pela licitante: Inova Construções e Empreendimentos Eireli, CNPJ Nº 19.420.845/0001-64, contra a sua habilitação na Tomada de Preços Nº 001/2018, para querendo apresentar defesa no prazo de 05 (cinco) dias úteis, contado a partir do primeiro dia útil desta publicação, nos termo do Art. 109 inciso 3º, da Lei 8.666/93.

Livramento/PB, 19 de julho de 2018.

Jakeline David de Sousa
Presidente da CPL

PREFEITURA MUNICIPAL DE MOGEIRO
AVISO DE LICITAÇÃO
PREGÃO PRESENCIAL N.º 00021/2018

A Prefeitura Municipal de Mogeiro, através do Pregoeiro Oficial do Município, torna público que realizará licitação na modalidade PREGÃO PRESENCIAL N.º 00021/2018, DO TIPO MENOR PREÇO POR ITEM, objetivando a locação de veículos, para atender as necessidades da Secretaria de Educação e da Secretaria de Infraestrutura do Município de Mogeiro, no dia 31/07/2018 às 10:30 horas, na Sala de Licitações deste Órgão, situada à Av. Presidente João Pessoa, 47 - Mogeiro – PB.

O Edital e demais informações encontram-se à disposição dos interessados no endereço acima citado, no horário das 08:00 às 12:00 horas. Informações pelo telefone: (0xx83) 3266-1033, até o dia 30/07/2018.

Publicado no diário Oficial do Estado no dia 18/07/2018. Republicado por incorreção.

Mogeiro, 17 de julho de 2018.

ALEXANDRE GONÇALVES DA SILVA
PREGOEIRO

PREFEITURA MUNICIPAL DE MONTEIRO
FUNDO MUNICIPAL DE EDUCAÇÃO
EXTRATO DE ADITIVO DO PREGÃO PRESENCIAL Nº 2.6.003/2018/FME

1º Termo Aditivo ao Contrato nº 04204/2018

OBJETO: Contratação de Transportadores Autônomos, para efetuarem o transporte escolar de alunos residentes na zona rural e adjacências para a sede do Município e demais localidades, da Rede Estadual.

CONTRATANTE: Fundo Municipal de Educação de Monteiro

CONTRATADO: MARGARIDA BATISTA DE OLIVEIRA

OBJETO: Constitui objeto do presente termo aditivo: Acréscimo ao Contrato Primitivo no valor do itinerário de R$ 42,00 (Quarenta reais) por dia, o preço aditado é de (preço diário x 116 viagens ida e volta) R$ 4.772,00 (Quatro mil, Setecentos e setenta e dois reais), ficando o itinerário com valor de R$ 211,00 (Duzentos e onze reais) por viagem, ficando o referido contrato com o Valor Total de R$ 38.672,00 (Trinta e oito mil seiscentos e setenta e dois reais).

BASE LEGAL: Cláusula Terceira do Contrato Inicial e em conformidade com o Art. 65 § 1° da Lei 8.666/93, tal como se encontra em vigor e suas alterações posteriores.

SIGNATÁRIOS: Anna Lorena de Farias Leite Nóbrega/FME e o Sra Margarida Batista de Oliveira. DATA DA ASSINATURA: 11/07/2018.

ESTADO DA PARAÍBA
PREFEITURA MUNICIPAL DE MARI
TERMO DE HOMOLOGAÇÃO DO CREDENCIAMENTO
CREDENCIAMENTO Nº 002/2018
CREDENCIAMENTO/INEXIGIBILIDADE

OBJETO: Credenciamento de pessoa jurídica ou física para contratação de MÉDICOS ESPECIALISTAS, REALIZAÇÃO DE EXAMES E PROCEDIMENTOS, visando a prestação de serviços junto as unidades de saúde vinculadas a Secretaria Municipal de Saúde para atendimento aos usuários do Sistema Único de Saúde, SUS.

Tendo em vista o cumprimento das exigências editalícias por parte do credenciado que abaixo subscrevem, homologo o presente procedimento nos termos do Edital de Credenciamento nº 002/2018.

E por estarem assim justas e acordadas, as partes firmam o presente Termo na data abaixo indicada, em 01 (uma) via.

CREDENCIADOS:
LUCIANA PATRICIA LEI BATISTA - CPF: 013.353.197-00
AISLAN SARAIVA TAVARES - CPF: 224.860.618-43
JULIO MARCIO PEREIRA VIDAL-ME - CNPJ: 27.717.639/0001-49
DENSIMAGEM DIAGNOSTICO POR IMAGEM LTDA-ME - CNPJ: 17.250.998/0001-85

Mari-PB, 25 de julho de 2018

Antônio Gomes da Silva
Prefeito

MUNICÍPIO DE NATUBA - PB
PREFEITURA MUNICIPAL DE NATUBA
EXTRATO DE CONTRATO

OBJETO: Aquisição de Recarga de Gás Liquefeito de Petróleo (GLP) e Água Mineral Natural para suprir as necessidades das diversas Secretarias do Município de Natuba/PB. FUNDAMENTO LEGAL: Pregão Presencial nº 00015/2018. DOTAÇÃO: Recursos Próprios do Município de Natuba: 02.020 - SECRETARIA DE ADMINISTRAÇÃO 04.122.2001.2007 - Manutenção das Atividades da Secretaria de Administração 3.3.90.30 - Material de Consumo 02.050 - SECRETARIA DE EDUCAÇÃO 12.361.1002.2012 - Manutenção do FUNDEB - 40% Outros 12.361.1002.2018 - Manutenção do Desenvolvimento do Ensino - MDE 12.361.1002.2021 - Manutenção da Educação de Jovens e Adultos - FUNDEB 40% 12.365.1002.2023 - Manutenção da Educação Infantil e Creche - FUNDEB 40% 3.3.90.30 - Material de Consumo 02.060 - SECRETARIA DE SAÚDE 10.301.2001.2031 - Manutenção da Atividades da Secretaria de Saúde 3.3.90.30 - Material de Consumo 02.070 - FUNDO MUNICIPAL DE SAÚDE 10.301.1001.2034 - Manutenção da Estratégia Saúde da Família 10.302.1001.2041 - Manutenção dos Serviços de Atendimento Móvel de Urgências - SAMU 192 - MAC 10.301.1001.2042 - Manutenção do PAB 3.3.90.30 - Material de Consumo 02.080 - SECRETARIA DE ASSISTÊNCIA E DESENVOLVIMENTO SOCIAL 08.244.2001.2043 - Manutenção da Secretaria de Assistência Social e Desenvolvimento Social 3.3.90.30 - Material de Consumo 02.090 - FUNDO MUNICIPAL DE ASSISTÊNCIA SOCIAL 08.244.1004.2049 - Bloco da Proteção Social Básica 08.244.1004.2053 - Bloco da Proteção Social Especial de Média Complexidade 08.244.1004.2054 - Fortalecimento do Controle Social - Manutenção do Conselho Municipal de Assistência Social/CMAS - IGD SUAS E IGD PBF 3.3.90.30 - Material de Consumo 02.110 - SECRETARIA DE AGRICULTURA, MEIO AMBIENTE E RECURSOS HÍDRICOS 18.541.2001.2060 - Manutenção da Secretaria de Agricultura, Meio Ambiente e Recursos Hídricos 3.3.90.30 - Material de Consumo. VIGÊNCIA: até o final do exercício financeiro de 2018. PARTES CONTRATANTES: Prefeitura Municipal de Natuba e: CT Nº 00053/2018 - 24.07.18 - ADALBERTO BEZERRA DE LIMA - ME - R$ 76.275,00.

MUNICÍPIO DE NATUBA - PB
PREFEITURA MUNICIPAL DE NATUBA
EXTRATO DE CONTRATOS

OBJETO: Contratação de empresa cadastrada na atividade de transporte escolar, ou pessoa física, com a finalidade de efetuar o transporte de alunos residentes na zona rural e deslocamento até as Escolas localizadas na Zona Urbana deste Município - para um período estimado de 12 (doze) meses. FUNDAMENTO LEGAL: Pregão Presencial nº 00014/2018. DOTAÇÃO: Recursos Próprios do Município de Natuba e Recursos do FNDE/PNATE: SECRETARIA MUNICIPAL DE EDUCAÇÃO 12.361.1002.2012 - Manutenção do FUNDEB 40% 12.361.1002.2017 - Manutenção do Transporte Escolar - ENSINO FUNDAMENTAL 12.362.1002.2026 - Manutenção das Atividades do Transporte Escolar - ENSINO MÉDIO 12.365.1002.2025 - Manutenção das Atividades do Transporte Escolar - PRÉ-ESCOLA 12.365.1002.2027 - Manutenção das Atividades do Transporte Escolar - ENSINO INFANTIL 3.3.90.36.00 - Outros Serviços Terceiros Pessoa Física 3.3.90.39.00 - Outros Serviços Terceiros Pessoa Jurídica. VIGÊNCIA: 12 (doze) meses. PARTES CONTRATANTES: Prefeitura Municipal de Natuba e: CT Nº 00051/2018 - 10.07.18 - IVANILDO BORGES DA SILVA - R$ 23.760,10; CT Nº 00052/2018 - 18.07.18 - DAMIÃO PEDRO DA SILVA - R$ 40.781,64.

MUNICÍPIO DE NATUBA - PB
PREFEITURA MUNICIPAL DE NATUBA
HOMOLOGAÇÃO - PREGÃO PRESENCIAL Nº 00015/2018

Nos termos do relatório final apresentado pelo Pregoeiro Oficial e observado parecer da Assessoria Jurídica, referente ao Pregão Presencial nº 00015/2018, que objetiva: Aquisição de Recarga de Gás Liquefeito de Petróleo (GLP) e Água Mineral Natural para suprir as necessidades das diversas Secretarias do Município de Natuba/PB; HOMOLOGO o correspondente procedimento licitatório em favor de: ADALBERTO BEZERRA DE LIMA - ME - R$ 76.275,00.

Natuba - PB, 24 de Julho de 2018

JANETE SANTOS SOUSA DA SILVA - Prefeita

CÂMARA MUNICIPAL DE PILÕES
EXTRATO DE CONTRATO

OBJETO: Contratação de empresa para prestação de serviços de Licença de uso e Manutenção dos seguintes Softwares: Sistema de Folha de Pagamento, Contabilidade Pública, Portal da Transparência e Contracheque Online. FUNDAMENTO LEGAL: Tomada de Preços nº 00003/2018. DOTAÇÃO: Recursos ordinários:3390.39 99 - Outros Serviços de Terceiros - Pessoa Jurídica. VIGÊNCIA: até o final do exercício financeiro de 2018. PARTES CONTRATANTES: Câmara Municipal de Pilões e: CT Nº 0003/2018 - 11.07.18 - E-TICONS Empresa de Tecnologia de Informação & Consultoria Ltda - ME - R$ 10.800,00.

CÂMARA MUNICIPAL DE PILÕES
HOMOLOGAÇÃO E ADJUDICAÇÃO TOMADA DE PREÇOS Nº 003/2018

Nos termos do relatório final apresentado pela Comissão Permanente de Licitação e observado o parecer da Assessoria Jurídica, referente à Tomada de Preços nº 00003/2018, que objetiva: Contratação de empresa para prestação de serviços de Licença de uso e Manutenção dos seguintes Softwares: Sistema de Folha de Pagamento, Contabilidade Pública, Portal da Transparência e Contracheque Online; HOMOLOGO o correspondente procedimento licitatório e ADJUDICO o seu objeto a: E-TICONS Empresa de Tecnologia de Informação & Consultoria Ltda - ME - R$ 10.800,00.

Pilões - PB, 10 de julho de 2018.

FRANCISCO FLOR DE SOUZA-Vereador Presidente

ESTADO DA PARAÍBA
Prefeitura Municipal de Piancó
Aviso de Ratificação

Ratifico a contratação da empresa TECMIX TECNOLOGIA COMÉRCIO E SERVIÇOS LTDA05.301.712/0001/64, com oValor total de R$ 419.769,20 (quatrocentos e dezenove mil setecentos e sessenta e nove reais e vinte centavos), Ata de Registro de Preço do Pregão Presencial (SRP) nº 16366/2018/SMS/PMCG referente a contratação de empresa para AQUISIÇÃO DE COMPUTADORES TIPO ESTAÇÃO DE TRABALHO DESKTOP, IMPRESSORAS E OUTROS MATERIAIS DE CONSUMO E PERMANENTE DE INFORMÁTICA para todas as Secretarias do Município de Piancó-PB.

16 de julho de 2018.

DANIEL GALDINO DE ARAÚJO PEREIRA
PREFEITO CONSTITUCIONAL

Prefeitura municipal de Piancó
AVISO DE LICITAÇÃO
Pregão Presencial Nº. 00055/2018

A Prefeitura de Piancó torna público por intermédio do seu Pregoeiro, Pregão Presencial n. 0055/2018, às 08:30 horas do dia 7 de Agosto de 2018, com o objeto serviços de transporte de estudantes da rede municipal de ensino. O edital está disponível em www.pianco.pb.gov.br.

Piancó-PB, 25 de Julho de 2018.

André Alexandre do Nascimento - Pregoeiro

PREFEITURA MUNICIPAL DE PUXINANÃ
RESULTADO FASE DE HABILITAÇÃO
TOMADA DE PREÇOS Nº. 001/2018

A Prefeitura Municipal de Puxinanã, através de sua CPL, torna público aos licitantes interessados, o resultado da fase de julgamento dos Documentos de Habilitação da Tomada de Preços nº. 001/2018, que tem por objeto a Pavimentação em diversas ruas no município de Puxinanã – PB conforme contrato Nº. 1042436-09/2017 M/C, como segue: EMPRESAS INABILITADAS:PRIIMEE CONSTRUÇÕES E EMPREENDIMENTOS EIRELI, por não atender ao disposto dos itens: 6.1.3.3, 6.1.1.4 e 6.1.10, ESTRUTURAL ENGENHARIA LTDApor não atender ao disposto dos itens: 6.1.3.3, 6.1.1.4 e 6.1.10; EMPRESAS HABILITADAS:JMS CONSTRUÇÕES LTDA. Caso não haja interposição de recurso, fica marcada a sessão de abertura das propostas de preços para o dia 03 de agostode2018, as 10h00 min (horário local) ou na mesma hora do primeiro dia útil subsequente, na hipótese de não haver expediente na referida data, na sala da Comissão Permanente de Licitação, Av. Vinte e Oito de Janeiro, 20 – Centro – Puxinanã - PB, no horário de expediente, 25 de julho de 2018. Allan Franklin Custódio – Presidente da CPL.

ESTADO DA PARAÍBA
PREFEITURA MUNICIPAL DE PICUI
AVISO DE LICITAÇÃO
TOMADA DE PREÇOS Nº 00004/2018

Torna público que fará realizar através da Comissão Permanente de Licitação, sediada na Rua Antônio Firmino - Centro Administrativo, 348 - Monte Santo - Picuí - PB, às 09:00 horas do dia 14 de Agosto de 2018, licitação modalidade Tomada de Preços, do tipo menor preço, para: ELABORAÇÃO DE PROJETO TECNICO DE IMPLANTAÇÃO DE SISTEMA DE TRATAMENTO DE ESGOTO E REALIZAÇÃO DE REUSO AGRÍCOLA DO EFLUENTE TRATADO NO MUNICÍPIO PICUÍ-PB, PARA REDUZIR A POLUIÇÃO DO RIO PICUÍ E PROMOVER UMA MELHORIA NA AGRICULTURA LOCAL. Recursos: previstos no orçamento vigente. Fundamento legal: Lei Federal nº 8.666/93 e suas alterações posteriores. Informações: no horário das 08:00 as 12:00 horas dos dias úteis, no endereço supracitado. Telefone: (083) 3371-2126. E-mail: pmp.cpl@picui.pb.gov.br. Edital: www.picui.pb.gov.br/licitacoes ou www.tce.pb.gov.br.

Picuí - PB, 25 de Julho de 2018

OLIVANIO DANTAS REMIGIO – PREFEITO CONSTITUCIONAL

ESTADO DA PARAIBA
PREFEITURA MUNICIPAL DE REMÍGIO
RESCISÃO CONTRATO 00115/2015
PROCESSO: Tomada de Preços nº 00002/2015

OBJETO: CONTRATAÇÃO DE EMPRESA DO RAMO DA CONSTRUÇÃO CIVIL PARA EXECUÇÃO DE OBRA DE CONSTRUÇÃO DO CENTRO DE REFERÊNCIA EM ASSISTÊNCIA SOCIAL - CRAS NO MUNICÍPIO DE REMIGIO.

PARTES: Prefeitura Municipal de Remígioe a empresa ALPHA CONSTRUÇÕES LTDA.

FUNDAMENTAÇÃO LEGAL: A rescisão contratual em questão encontra amparo no disposto no art. 79, inciso II, da Lei Federal nº 8.666/93 e suas alterações posteriores.

DISPOSIÇÕES FINAIS: Fica rescindido o contrato 00115/2015 a partir da data de assinatura deste termo de rescisão contratual, passando a ter eficácia após publicação.

Remígio - PB, 21 de junho de 2018

FRANCISCO ANDRÉ ALVES – Prefeito

PREFEITURA MUNICIPAL DE RIACHÃO DO BACAMARTE
AVISO DE LICITAÇÃO
TOMADA DE PREÇOS N.º 002/2018

A Prefeitura Municipal de Riachão do Bacamarte, através de sua Comissão Permanente de Licitação, torna público que realizará licitação na modalidade TOMADA DE PREÇOS N.º 002/2018, DO TIPO MENOR PREÇO, em REGIME DE EMPREITADA POR PREÇO GLOBAL, cujo objeto é a contratação de empresa do ramo de engenharia para construção do Açude Público Bacamarte, na Comunidade Quilombola, no Município de Riachão do Bacamarte, Estado da Paraíba, no dia 13/08/2018 às 9:00 horas, na Sala de Licitações deste Órgão, situada na Rua Senador Cabral 395 – Centro – Riachão do Bacamarte - PB.

O Edital e demais informações encontram-se à disposição dos interessados no endereço acima citado, no horário das 08:00 às 12:00 horas. Informações pelo telefone: (0xx83) 3316-1070, até o dia 08/08/2018.

Riachão do Bacamarte(PB), 23 de julho de 2018.

CLEBERTO DE SOUZA ARAÚJO ANDRADE
PRESIDENTE DA CPL

PREFEITURA MUNICIPAL DE SÃO JOSÉ DE PIRANHAS - PB
AVISO DE LICITAÇÃO
PREGÃO PRESENCIAL –SOB SISTEMA DE REGISTRO DE PREÇOS - Nº 00038/2018

Torna público que fará realizar através da Pregoeira Oficial e Equipe de Apoio, sediada na Rua Inácio Lira, 363 - Centro - São José de Piranhas - PB, às 08:30 horas do dia 08 de Agosto de 2018, licitação modalidade Pregão Presencial, do tipo menor preço, visando formar Sistema de Registro de Preços-SRP, para: Aquisição de cartuchos, suprimentos de informática, materiais e equipamentos de informática em geral. Recursos: previstos no orçamento vigente. Fundamento legal: Lei Federal nº 10.520/02 e Decreto Municipal nº. 008/2009. Informações: no horário das 08:00às 12:00 horas dos dias úteis, no endereço supracitado. E-mail: cplsaojosedepiranhas@gmail.com. Edital: www.saojosedepiranhas.pb.gov.br ou www.tce.pb.gov.br.

São José de Piranhas - PB, 25 de Julho de 2018.

ADALGÊNIA FERREIRA DA SILVA
Pregoeira Oficial

ESTADO DA PARAÍBA
PREFEITURA MUNICIPAL DE SÃO JOSE DOS RAMOS

Nos termos do julgamento da licitação do PREGÃO PRESENCIAL REGISTRO DE PREÇO nº 007/2018, feito pela Pregoeira através do Laudo apresentado e regido pela Lei Federal nº 10.520 e de conformidade com a Lei Federal n.º 8.666/93, Decreto n.º 7.892/13 e alterações, fica decidido a:

HOMOLOGAÇÃO

Do julgamento em favor das empresas: APOGEU CENTER COMERCIAL DE PRODUTOS HOSPITALARES E MEDICAMENTOS LTDA ME/CNPJ: 02.911.193/0001-68, nos itens: 01, 02, 03, 07, 08, 15, 16, 18, 19, 22, 23, 24, 26, 27, 29, 35, 36, 37, 38, 39, 40, 41, 42, 43, 44, 45, 46, 47, 48, 50, 51, 52, 53, 55, 56, 57, 58, 59, 60, 61, 62, 63, 64, 65, 66, 67, 68, 69, 70, 71, 72, 73, 74, 75, 79, 82, 83, 85, 92, 97, 98, 102, 103, 104, 105, 106, 107, 108, 115, 116, 117, 118, 119, 122, 123, 126, 131, 133, 134, 143, 145, 146, 147, 148, 151, 152, 153, 154, 155, 156, 162, 163, 169, 172, 173, 176, 177, 178, 180, 181, 182, 183, 184, 186, 187, 188, 189, 190, 192, 193, 197, 198, 199, 204, 205, 209, 210, 211, 212, 215, 216, 217, 218, 219, 221, 222, 224, 225, 229, 231, 233, 234, 235, 237, 238, 239, 240 e 241, no valor total de R$ 148.241,85 (Cento e quarenta e oito mil, duzentos e quarenta e um reais e oitenta e cinco centavos); M&R COMERCIO EIRELI ME/CNPJ: 17.290.835/0001-26, nos itens 04, 05, 06, 09, 10, 11, 12, 13, 14, 17, 20, 21, 25, 30, 31, 33, 34, 49, 76, 77, 78, 80, 81, 86, 87, 88, 89, 90, 91, 93, 94, 95, 109, 110, 111, 112, 113, 121, 124, 125, 127, 128, 129, 132, 135, 136, 137, 138, 139, 140, 141, 142, 144, 149, 150, 157, 158, 159, 160, 161, 164, 165, 166, 167, 168, 170, 171, 174, 175, 185, 191, 194, 195, 196, 200, 201, 202, 206, 207, 208, 213, 214, 220, 223 e 232, no valor total de R$ 180.791,90 (Cento e oitenta mil, setecentos e noventa e um reais e noventa centavos), pelas razões expostas no referido Laudo.

São José dos Ramos - PB, 25 de julho de 2018.

Eduardo Gindre Caxias de Lima
Prefeito Constitucional

ADJUDICAÇÃO

Nos termos do Laudo apresentado pela Pregoeira, quando do julgamento do PREGÃO PRESENCIAL REGISTRO DE PREÇO N.º 007/2018, ADJUDICAMOS a Presente Licitação para as empresas: APOGEU CENTER COMERCIAL DE PRODUTOS HOSPITALARES E MEDICAMENTOS LTDA ME/CNPJ: 02.911.193/0001-68, nos itens: 01, 02, 03, 07, 08, 15, 16, 18, 19, 22, 23, 24, 26, 27, 29, 35, 36, 37, 38, 39, 40, 41, 42, 43, 44, 45, 46, 47, 48, 50, 51, 52, 53, 55, 56, 57, 58, 59, 60, 61, 62, 63, 64, 65, 66, 67, 68, 69, 70, 71, 72, 73, 74, 75, 79, 82, 83, 85, 92, 97, 98, 102, 103, 104, 105, 106, 107, 108, 115, 116, 117, 118, 119, 122, 123, 126, 131, 133, 134, 143, 145, 146, 147, 148, 151, 152, 153, 154, 155, 156, 162, 163, 169, 172, 173, 176, 177, 178, 180, 181, 182, 183, 184, 186, 187, 188, 189, 190, 192, 193, 197, 198, 199, 204, 205, 209, 210, 211, 212, 215, 216, 217, 218, 219, 221, 222, 224, 225, 229, 231, 233, 234, 235, 237, 238, 239, 240 e 241, no valor total de R$ 148.241,85 (Cento e quarenta e oito mil, duzentos e quarenta e um reais e oitenta e cinco centavos); M&R COMERCIO EIRELI ME/CNPJ: 17.290.835/0001-26, nos itens 04, 05, 06, 09, 10, 11, 12, 13, 14, 17, 20, 21, 25, 30, 31, 33, 34, 49, 76, 77, 78, 80, 81, 86, 87, 88, 89, 90, 91, 93, 94, 95, 109, 110, 111, 112, 113, 121, 124, 125, 127, 128, 129, 132, 135, 136, 137, 138, 139, 140, 141, 142, 144, 149, 150, 157, 158, 159, 160, 161, 164, 165, 166, 167, 168, 170, 171, 174, 175, 185, 191, 194, 195, 196, 200, 201, 202, 206, 207, 208, 213, 214, 220, 223 e 232, no valor total de R$ 180.791,90 (Cento e oitenta mil, setecentos e noventa e um reais e noventa centavos).

São José dos Ramos - PB, 25 de julho de 2018.

Maria Simone Rodrigues da Silva
Pregoeira

ESTADO DA PARAÍBA
PREFEITURA MUNICIPAL DE SÃO JOSE DOS RAMOS
CONVOCAÇÃO
PREGAO PRESENCIAL SISTEMA DE REGISTRO DE PREÇOS N.º 007/2018

O prefeito do Município de São José dos Ramos, no uso de suas atribuições, CONVOCA as empresas: APOGEU CENTER COMERCIAL DE PRODUTOS HOSPITALARES E MEDICAMENTOS LTDA ME/CNPJ: 02.911.193/0001-68 e M&R COMERCIO EIRELI ME/CNPJ: 17.290.835/0001-26, para assinatura da Ata de Registro de Preços, do Pregão Presencial nº 007/2018, nos termos do item X da peça editalícia. Maiores informações na sala da CPL, localizado na Praça Noé Rodrigues de Lima, s/n – Centro – São José dos Ramos-PB, no horário de expediente normal de 08:00 as 13:00 Horas.

São José dos Ramos-Pb, 25 de Julho de 2018.

Eduardo Gindre Caxias de Lima
Prefeito

PREFEITURA MUNICIPAL DE SÃO JOSE DOS RAMOS
COMISSÃO PERMANENTE DE LICITAÇÃO
RESULTADO DE LICITAÇÃO
TOMADA DE PREÇOS: 001/2018.

A presidente da Comissão permanente de licitação no uso de suas atribuições Torna Público para o conhecimento da população de SÃO JOSE DOS RAMOS e a quem interessar possa, que após abertura e análise da proposta de preços, da Tomada de Preços 001/2018, que teve como objeto a Execução dos serviços de conclusão da Reforma e Ampliação da Escola Municipal de Ensino Fundamental Professora Maria Caxias de Lima, foi apurado que a empresa HUMBERTO RAMALHO TRIGUEIRO MENDES ME/CNPJ: 35.590.090/0001-00 foi vencedora, no valor total de R$ 114.787,10 (Cento e quatorze mil, setecentos e oitenta e sete reais e dez centavos).

São José dos Ramos, 25 de Julho de 2018.

Maria Simone Rodrigues da Silva
Presidente da CPL.

PREFEITURA MUNICIPAL DE SOBRADO/PB
AVISO DE EDITAL
Leilão n.º 001/2018

A PREFEITURA MUNICIPAL DE SOBRADO torna público para conhecimento dos interessados nos termos da Lei 8.666/93 e suas alterações, que realizará licitação na modalidade ON LINE E PRESENCIAL, SIMULTÂNEO um Leilão de bens móveis inservíveis nº 001/2018 do tipo maior lance, que será realizado pelo Leiloeiro Oficial o senhor Roberto Jacinto Pinho Junior JUCEP N.º 006/2009. O leilão será realizado no dia 10/08/2018 as 11:30 horas na Sede da Prefeitura. Maiores informações serão disponíveis com CPL através do e-mail: cplsobrado@gmail.com ou com o Leiloeiro Oficial (83) 99199-1096 ou no site: www.vipleiloes.com.br

Sobrado, 25 de julho de 2018.

GEORGE JOSÉ P. P. COELHO
Prefeito Constitucional

ESTADO DA PARAÍBA
PREFEITURA MUNICIPAL DE SÃO VICENTE DO SERIDÓ
EXTRATO DE CONTRATO

OBJETO: REFORMA DO GINASIO POLIESPORTICO DO MUNICIPIO DE SÃO VICENTE DO SERIDÓ/PB.. FUNDAMENTO LEGAL: Tomada de Preços nº 00002/2018. DOTAÇÃO: 08.000 SECRETARIA DE INFRA - ESTRUTURA - 15 451 3019 1035 - CONSTRUÇÃO, REFORMA E AMPLIAÇÃO DE PRÉDIOS PÚBLICOS - 000184 4490.51 99 0001 Obras e Instalações - Recursos Próprios/Governo do Estado.. VIGÊNCIA: 180 (cento e oitenta dias) dias. PARTES CONTRATANTES: Prefeitura Municipal de São Vicente do Seridó e: CT Nº 00049/2018 - 16.07.18 - PRIMEE, CONSTRUÇÕES E EMPREENDIMENTOS EIRELI – EPP - R$ 148.145,05.

ESTADO DA PARAÍBA
PREFEITURA MUNICIPAL DE SUMÉ
AVISO DE LICITAÇÃO
PREGÃO PRESENCIAL Nº 00098/2018

Torna público que fará realizar através do Pregoeiro Oficial e Equipe de Apoio, sediada na Avenida Primeiro de Abril, 390 - Centro - Sumé - PB, às 08:30 horas do dia 07 de Agosto de 2018, licitação modalidade Pregão Presencial, do tipo menor preço, para: AQUISIÇÃO DE MATERIAL DE EXPEDIENTE DESTINADOS AO HOSPITAL E MATERNIDADE ALICE DE ALMEIDA - CONVÊNIO Nº 019/2018. Recursos: previstos no orçamento vigente. Fundamento legal: Lei Federal nº 10.520/02 e Decreto Municipal nº. 748/2006. Informações: no horário das 08:00 as 12:00 horas dos dias úteis, no endereço supracitado. Telefone: (083) 3353-2274. Edital: www.sume.pb.gov.br. Sumé - PB, 25 de Julho de 2018

DIMITRIUS LAURENT FERREIRA DA SILVA
Pregoeiro Oficial

ESTADO DA PARAÍBA
PREFEITURA MUNICIPAL DE SUMÉ
AVISO DE LICITAÇÃO
PREGÃO PRESENCIAL Nº 00099/2018

Torna público que fará realizar através do Pregoeiro Oficial e Equipe de Apoio, sediada na Avenida Primeiro de Abril, 390 - Centro - Sumé - PB, às 10:30 horas do dia 07 de Agosto de 2018, licitação modalidade Pregão Presencial, do tipo menor preço, para: AQUISIÇÃO DE UNIDADE MÓVEL DE SAÚDE (TRASPORTE SANITÁRIO). Recursos: previstos no orçamento vigente. Fundamento legal: Lei Federal nº 10.520/02 e Decreto Municipal nº. 748/2006. Informações: no horário das 08:00 as 12:00 horas dos dias úteis, no endereço supracitado. Telefone: (083) 3353-2274. Edital: www.sume.pb.gov.br.

Sumé - PB, 25 de Julho de 2018

DIMITRIUS LAURENT FERREIRA DA SILVA
Pregoeiro Oficial

ESTADO DA PARAÍBA
PREFEITURA MUNICIPAL DE SUMÉ
AVISO DE LICITAÇÃO
PREGÃO PRESENCIAL Nº 00100/2018

Torna público que fará realizar através do Pregoeiro Oficial e Equipe de Apoio, sediada na Avenida Primeiro de Abril, 390 - Centro - Sumé - PB, às 12:30 horas do dia 07 de Agosto de 2018, licitação modalidade Pregão Presencial, do tipo menor preço, para: AQUISIÇÃO DE COLUNAS E EQUIPAMENTOS SEMAFÓRICOS COM INSTALAÇÃO E SERVIÇOS DE SINALIZAÇÃO HORIZONTAL. Recursos: previstos no orçamento vigente. Fundamento legal: Lei Federal nº 10.520/02 e Decreto Municipal nº. 748/2006. Informações: no horário das 08:00 as 12:00 horas dos dias úteis, no endereço supracitado. Telefone: (083) 3353-2274. Edital: www.sume.pb.gov.br. Sumé - PB, 25 de Julho de 2018

DIMITRIUS LAURENT FERREIRA DA SILVA
Pregoeiro Oficial

ESTADO DA PARAÍBA
PREFEITURA MUNICIPAL DE SUMÉ
AVISO DE LICITAÇÃO
TOMADA DE PREÇOS Nº 00008/2018

Torna público que fará realizar através da Comissão Permanente de Licitação, sediada na Avenida Primeiro de Abril, 390 - Centro - Sumé - PB, às 08:30 horas do dia 10 de Agosto de 2018, licitação modalidade Tomada de Preços, do tipo menor preço, para: CONTRATAÇÃO DE EMPRESA PARA EXECUÇÃO DOS SERVIÇOS DE AMPLIAÇÃO DO COMPLEXO DA ESCOLA ZÉLIA BRAZ. Recursos: previstos no orçamento vigente. Fundamento legal: Lei Federal nº 8.666/93 e suas alterações posteriores. Informações: no horário das 08:00 as 12:00 horas dos dias úteis, no endereço supracitado. Telefone: (083) 3353-2274. Edital: www.sume.pb.gov.br. Sumé - PB, 25 de Julho de 2018

DIMITRIUS LAURENT FERREIRA DA SILVA
Presidente da Comissão

PREFEITURA MUNICIPAL DE SOUSA
Pregão Presencial Nº 74/2018

A pregoeira, torna público que fará realizar no dia 07 de agosto de 2018, às 08:30 horas, na sala de reuniões da CPL, na Prefeitura Municipal R: Cel. José Gomes de Sá, nº 27, Centro, Sousa-PB. Objeto: seleção de instituição financeira, por meio de obtenção de proposta mais vantajosa, através de concessão onerosa para prestar serviços bancários, de gerenciamento e processamento dos recursos da folha de pagamento de servidores municipais ativos, (efetivos, comissionados, eletivos, contratados, conselho tutelar), beneficiário previdenciário temporário, inativos e pensionista, pelo período de 60 (sessenta) meses,conformeespecificaçõesconstantesno edital e anexos. Edital disponível pelo site www.sousa.pb.gov.br.

Sousa-PB, 25 de julho de 2018.

Alyne Santos de Paula
PREGOEIRA

SECRETARIA DE ESTADO DA ADMINISTRAÇÃO

DIRETORIA EXECUTIVA DA CENTRAL DE COMPRAS
GERÊNCIA EXECUTIVA DE LICITAÇÃO
CONVOCAÇÃO PARA 2ª CHAMADA
PREGÃO PRESENCIAL N□160/2018

O GOVERNO DO ESTADO DA PARAÍBA, através da Secretaria de Estado da Administração, publica, considerando que a primeira chamada foi DESERTO, para conhecimento dos interessados que, nos termos da lei n° 10.520/02 e alterações, e pelo Decreto nº 24.649/03 que regulamentou a sua aplicação no âmbito do Poder Estadual, e subsidiariamente pela Lei nº 8.666/93 e suas alterações, realizará licitação na modalidade pregão presencial na sede deste orgão, situada a Rua João da Mata S/N, Palácio dos Despachos/Vice-Governadoria - Jaguaribe, telefone (083)3218-4588, no dia 08/08/2018, às 9h (nove horas) para:

Registro de Preços para Aquisição de Motocicleta, destinado à Polícia Militar do Estado da Paraíba - PMPB, conforme anexo I do Edital.

Maiores informações sobre o EDITAL poderão ser obtidas na Gerência de Licitação da Central de Compras, no endereço acima indicado e no site www.centraldecompras.pb.gov.br.

Cadastro da CGE nº 18-00681-9

João pessoa, 25 de julho de 2018.

VIVIANNE PEREIRA ALMEIDA DINIZ
Gerente Executiva de Licitação

SECRETARIA DE ESTADO DA ADMINISTRAÇÃO

DIRETORIA EXECUTIVA DA CENTRAL DE COMPRAS
GERÊNCIA EXECUTIVA DE LICITAÇÃO
CONVOCAÇÃO PARA PREGÃO PRESENCIAL N° 176/2018

O GOVERNO DO ESTADO DA PARAÍBA, através da Secretaria de Estado da Administração, publica para conhecimento dos interessados que, nos termos da lei n° 10.520/02 e alterações, e pelo Decreto nº 24.649/03 que regulamentou a sua aplicação no âmbito do Poder Estadual, e subsidiariamente pela Lei nº 8.666/93 e suas alterações, realizará licitação na modalidade Pregão Presencial na sede deste Órgão, situado a Rua João da Mata S/N, Palácio dos Despachos, Centro Administrativo Estadual - Jaguaribe, telefone (083) 3218-4588, no dia 09/08/2018 às 09:00 horas para:

REGISTRO DE PREÇOS PARA AQUISIÇÃO DE TELHA DE ALUMÍNIO E METALON, destinada ao CORPO DE BOMBEIRO MILITAR DO ESTADO DA PARAÍBA - CBMPB/FUNESBOM, conforme anexo I do Edital.

Maiores informações sobre o EDITAL poderão ser obtidas na Gerência de Licitação da Central de Compras, no endereço acima indicado e no site www.centraldecompras.pb.gov.br.

CADASTRO CGE Nº 18-00748-7

João pessoa, 25 de Julho de 2018.

Vivianne Pereira Almeida Diniz
Gerente Executiva de Licitação

GOVERNO DA PARAÍBA

SECRETARIA DE SAÚDE

A V I S O D E L I C I T A Ç Ã O

PROCESSO Nº 13.12.17.590 – PREGÃO PRESENCIAL Nº 017/2018
DATA DE ABERTURA: 07/08/2018 - ÀS 14h.
REGISTRO CGE Nº 18-00749-6

OBJETO: CONTRATAÇÃO DE EMPRESA PARA PRESTAÇÃO DE SERVIÇOS DE LOCAÇÃO DE MONITORES MULTIPARAMÉTRICOS E VENTILADORES PULMONARES, INCLUINDO MANUTENÇÃO PREVENTIVA E CORRETIVA, PARA A UPA DE CAJAZEIRAS.

O Governo do Estado da Paraíba, através da Secretaria de Saúde, por sua Pregoeira Oficial, Sra. Karla Michele Vitorino Maia, nomeada pela Portaria nº 016/2018 da Excelentíssima Senhora Secretária de Saúde, torna público, para conhecimento dos interessados, que fará a licitação acima, na modalidade Pregão do tipo Presencial, sob o critério do menor preço global por lote. O Edital ficará à disposição dos interessados no prazo prescrito na legislação pertinente, na Sala da Comissão Permanente de Licitação, situada na Av. Dom Pedro II, nº 1826, Torre, João Pessoa–PB ou nos sites www.paraiba.pb.gov.br/saude/licitacoes e www.centraldecompras.pb.gov.br. SUPORTE LEGAL: Lei Federal nº 10.520/2002, Decreto Federal nº. 3.555/2000, Decreto Estadual nº. 24.649/2003, e, subsidiariamente, Lei nº 8.666/1993. Fonte de recursos: 160 – Teto Estadual Limite UPA. Consultas com a Pregoeira e a sua Equipe de Apoio no HORÁRIO de 08h às 12h e de 13:30 às 16:30h, no Telefone/Fax: 83. 3218-7478 ou pelo e-mail: licitação.saudepb@yahoo.com.br.

João Pessoa, 25 de julho de 2018.

Karla Michele Vitorino Maia
Pregoeira Oficial da CPL/SES-PB
Matrícula nº 170.333-1

SECRETARIA DE ESTADO DA ADMINISTRAÇÃO

DIRETORIA EXECUTIVA DA CENTRAL DE COMPRAS
GERÊNCIA EXECUTIVA DE LICITAÇÃO
CONVOCAÇÃO PARA PREGÃO PRESENCIAL N° 180/2018

O GOVERNO DO ESTADO DA PARAÍBA, através da Secretaria de Estado da Administração, publica para conhecimento dos interessados que, nos termos da lei n° 10.520/02 e alterações, e pelo Decreto nº 24.649/03 que regulamentou a sua aplicação no âmbito do Poder Estadual, e subsidiariamente pela Lei nº 8.666/93 e suas alterações, realizará licitação na modalidade pregão presencial na sede deste órgão, situada a Rua João da Mata S/N, Palácio dos Despachos/Vice-Governadoria - Jaguaribe, telefone (083)3218-4588, no dia 09/08/2018 às 09:00 horas para:

Registro de Preços para Aquisição de Mobiliário, destinado à Secretaria de Estado da Saúde - SES e Corpo de Bombeiro Militar do Estado da Paraíba - CBMPB, conforme anexo I do Edital.

Maiores informações sobre o EDITAL poderão ser obtidas na Gerência de Licitação da Central de Compras, no endereço acima indicado e no site www.centraldecompras.pb.gov.br.

CADASTRO CGE Nº 18-00741-0.

João pessoa, 25 de julho de 2018.

Vivianne Pereira Almeida Diniz
Gerente Executiva de Licitação

SECRETARIA DE ESTADO DA ADMINISTRAÇÃO

DIRETORIA EXECUTIVA DA CENTRAL DE COMPRAS
GERÊNCIA EXECUTIVA DE LICITAÇÃO
CONVOCAÇÃO - PREGÃO PRESENCIAL N° 162/2018

O GOVERNO DO ESTADO DA PARAÍBA, através da Secretaria de Estado da Administração, publica para conhecimento dos interessados que, nos termos da lei n° 10.520/02 e alterações, e pelo Decreto nº 24.649/03 que regulamentou a sua aplicação no âmbito do Poder Estadual, e subsidiariamente pela Lei nº 8.666/93 e suas alterações, realizará licitação na modalidade pregão presencial na sede deste órgão, situada à Rua João da Mata s/nº, Centro Administrativo Estadual/ Central de Compras - Jaguaribe, telefone (083) 3218-4588, no dia 08/08/2018 às 09:00 horas para:

Registro de Preços para a Contratação de Empresa Especializada na Prestação de Serviço Telefônico Fixo Comutado - STFC (Fixo-Fixo e Fixo-Móvel), Discagem Direta a Ramal - DDR e Serviço 0800 (DDG - Discagem Direta Gratuita), Linhas Telefônicas, Serviço de Provedor de Acesso à Internet e Minutos de Ligações nas Modalidades Local, Longa Distância Nacional (LDN) e Longa Distância Internacional (LDI), destinado aos Órgãos e Entidades da Administração Pública Estadual: SEAD/ EGE - CODATA - AGEVISA - EMEPA - PBPREV - EMATER - INTERPA - ARPB - EMPREENDER PB - CINEP - SUPLAN E FUNDAC, Conforme anexo I do Edital.

Maiores informações sobre o EDITAL poderão ser obtidas na Gerência de Licitação da Central de Compras, no endereço acima indicado e no site www.centraldecompras.pb.gov.br.

CADASTRO CGE: 18-00746-1.

João Pessoa, 25 de julho de 2018.

Vivianne Pereira Almeida Diniz
Gerente Executiva de Licitação

EDITAL DE CONVOCAÇÃO

O Órgão Regional do Avante do Estado da Paraíba, por meio de seu presidente, CONVOCA todos os seus convencionais e demais interessados, conforme norma do art. 22 C/c art. 67, incisos IV e V do estatuto partidário, a comparecerem a Convenção Estadual, a ser realizada na data de 04 de agosto de 2018, com início às 9:00 hs e encerramento as 16:00 hs na sede do Partido, situada na Avenida Goiás nº 523, Bairro dos Estados, João Pessoa-PB, para a deliberação da seguinte:

ORDEM DO DIA

1) Estabelecer as diretrizes políticas a serem seguidas a nível estadual, em sintonia com a deliberação nacional;
2) Escolher os candidatos do Partido aos cargos eletivos majoritários e proporcionais e deliberar sobre coligações a esfera Estadual;
3) Estabelecer os limites de gastos na campanha eleitoral;
4) Outras deliberações de ordem legal e estatutária.

João Pessoa, 24 de Julho de 2018.

GENIVAL MATIAS DE OLIVEIRA FILHO
PRESIDENTE ESTADUAL DO AVANTE PARAÍBA

GOVERNO DO ESTADO DA PARAÍBA
SECRETARIA DE ESTADO DE COMUNICAÇÃO INSTITUCIONAL
A UNIÃO – SUPERINTENDÊNCIA DE IMPRENSA E EDITORA
AVISO DE PREGÃO PRESENCIAL Nº 0005/2018

PROCESSO Nº 29.202.000136.2018
REGISTRO CGE Nº 18-00733-7

A UNIÃO – SUPERINTENDÊNCIA DE IMPRENSA E EDITORA, através de seu pregoeiro, torna público aos interessados que realizará licitação na modalidade PREGÃO PRESENCIAL Nº 0005/2018, para aquisição de MATERIAL GRÁFICO no dia 07/08/2018, às 09:00 hs, na sala de reunião deste Órgão, situada na BR 101, Km 03, Distrito Industrial de João Pessoa – PB, telefone (83) 3218-6535.

Maiores informações e cópia do Edital poderão ser obtidas no endereço acima e site www.centraldecompras.pb.gov.com.br.

Republicado por incorreção.

João Pessoa, 24 de julho de 2018.

JOSÉ NOIRTON MAIA LEITE
Pregoeiro

A ARCO ENGENHARIA SPE LTDA, CNPJ 23.739.897/0001-75, com endereço a Rua. Professor Francisco Oliveira Porto nº 425 – Sala 05- CEP. 58033-390, Brisamar – João Pessoa-PB, torna público que aSEMAN SECRETARIA MUNICIPAL DE MEIO AMBIENTE, CONCEDEUa licença de Instalação LI 054/2018, para regularização de um prédio Multifamiliar, uso R5, situado na Avenida Cabo Branco, esquina com a Rua Padre José Trigueiro, no Cabo Branco.

POSTO 7 BAR E RESTAURANTE LTDA, Inscrito no CNPJ: 23.821.193/0001-47, torna público que requereu a SEMAM – Secretaria de Meio Ambiente a renovação da Licença de Operação para a atividade de Serviços de lavagem, lubrificação e polimento de veículos automotores, restaurantes e similares, e bares e outros estabelecimentos especializados em servir bebidas, situado na Av. Antonio Lira, N° 957, CEP: 58.045-030, Cabo Branco, João Pessoa – PB.

A A&D Construções e Incorporações Ltda, CNPJ 28.206.592/0001-11, torna público, que requereu a SEMAM – Secretaria de Meio Ambiente a Licença de Operação, para a Edificação do Residencial Príncipe de Marselha, sito à R. Amadeu Leopoldino de Mendonça, Qd 85 Lt 64, Mangabeira, CEP 58.059-124, João Pessoa, Pb, conforme anexo.

A A&D Construções e Incorporações Ltda, CNPJ 28.206.592/0001-11, torna público que recebeu da SEMAM – Secretaria de Meio Ambiente a Licença de Instalação de No. 057/2018, Para para a Edificação do Residencial Príncipe de Marselha, sito à R. Amadeu Leopoldino de Mendonça, Qd 85 Lt 64, Mangabeira, CEP 58.059-124, João Pessoa, Pb, conforme anexo.

ALAELSON HENRIQUES DA SILVA– CNPJ/CPF Nº 07.601.872/0001-54. Torna público que a SUDEMA – Superintendência de Administração do Meio Ambiente, emitiu a Licença de Operação nº 489/2018 em João Pessoa, 6 de março de 2018 – Prazo: 1825 dias. Para a atividade de: COMÉRCIO VAREJISTA DE GÁS LIQUEFEITO DE PETRÓLEO (GPL), DOTADA DO SISTEMA DE ESGOTO SANITÁRIO FOSSA E SUMIDOURO. Na(o) – RUA PRESIDENTE DUTRA, S/N, CENTRO. Município: PRINCESA ISABEL – UF: PB. Processo: 2017-005790/TEC/LO-5326.

ESTADO DA PARAÍBA
PODER JUDICIÁRIO
COMARCA DA CAPITAL
12.ª VARA CÍVEL
Av. João Machado, nº 532 – Jaguaribe – João Pessoa/PB, CEP 58.013-520, PABX (83) 3208-2400

EDITAL PRAZO: 20 DIAS

COMARCA DA CAPITAL. 12A. CÍVEL. EDITAL DE CITAÇÃO. **PRAZO: 20 DIAS** Processo: 0021768-14.2014.815.2001. Ação: **EXECUÇÃO**. O MM. Juiz de Direito Titular da 12ª Vara Cível, em virtude da lei, etc. **FAZ SABER** aos que o presente Edital lerem ou dele tiverem conhecimento, que através deste **CITA EMANOELVES MODESTO MONTEIRO,** brasileiro, casado, comerciante, CPF sob o nº 011.444.824-88, atualmente em lugar incerto e não sabido, para responder aos termos da ação supramencionada, em trâmite neste Juízo, movida por Mercosul Comércio de Brinquedos Ltda., que tem por finalidade **a citação** da pessoa acima qualificada, para efetuar o pagamento do valor de R$ 2.697,44 (dois mil, seiscentos e noventa e sete reais e quarenta e quatro centavos), no prazo de 03(três) dias, sob pena de penhora de bens (art.652 e § 1º do CPC). Honorários fixados em 5% sobre o valor da execução, os quais serão reduzidos pela metade caso haja o pagamento integral do débito no prazo estipulado(art.652-A, parág. único do CPC). E para que chegue ao conhecimento dos interessados e não possam no futuro alegar ignorância, expedi o presente Edital que será publicado e afixado na forma da lei. João Pessoa, 31/01/2018. Eu, (Maria Risomar Jacinto Silva), Técnica Judiciária, digitei-o e assino.

Manuel Maria Antunes de Melo
Juiz de Direito Titular
12ª Vara Cível

REPÚBLICA FEDERATIVA DO BRASIL

ET Eunápio Torres
6º SERVIÇO NOTARIAL E 2º REGISTRAL

Titular: Belª Maria Emília Coutinho Torres de Freitas

EDITAL DE INTIMAÇÃO AO DEVEDOR FIDUCIANTE

Dra. MARIA EMILIA COUTINHO TORRES DE FREITAS, Oficial do Cartório de Registro de Imóveis da Zona Norte, seguindo as atribuições conferidas pelo Art. 26 da Lei 9.514/97, bem como pela credora do Contrato de Financiamento Imobiliário nº **0761109-9**, registrado sob o nº 3/4, na matrícula nº 65.717, com Alienação Fiduciária, referente ao imóvel tipo: APARTAMENTO SOB N.º 302, DO EDIFICIO RESIDENCIAL KARINYA, SITUADO À RUA JOSÉ AUGUSTO TRINDADE, N.º 299, ESQUINA COM A RUA PROFESSORA MARIA SALES, NO BAIRRO DE TAMBAÚ, JOÃO PESSOA/PB, venho intimar os Senhores **UIRA COLACO PINTO** e **JULIANA TAVARES LEITE COLACO**, para fins de cumprimento das obrigações contratuais que se encontram vencidas, sujeitas à atualização monetária, aos juros de mora até a data do efetivo pagamento e as despesas de cobrança, somando-se também, os encargos que vencerem neste período.

Assim, procedo a **INTIMAÇÃO** de Vossas Senhorias, para que se dirijam a este Cartório Eunápio Torres, situado na Rua Comendador Renato Ribeiro Coutinho, nº 300, Altiplano Cabo Branco, nesta capital, onde deverão efetuar a purga do débito, no prazo improrrogável de 15 (quinze) dias, contados a partir da data desta publicação. Na oportunidade, ficam Vossas Senhorias cientificadas que o não cumprimento da referida obrigação no prazo ora estipulado, garante o direito de consolidação da propriedade do imóvel em favor da credora fiduciária – BANCO BRADESCO S/A – nos termos do Art. 26 § 7º da Lei 9.514/97. Eu, ( ) Leonardo Santos do Nascimento, o digitei. **Selo Digital: AHA78235-EI6G – Consulte a autenticidade em https://selodigital.tjpb.jus.br.** João Pessoa, 09 de julho de 2018.

Atenciosamente,

Oficial do Registro de Imóveis
Eunápio Torres – Serviço Notarial e Registral

Eunapio Torres
6º SERVIÇO NOTARIAL E 2º REGISTRAL
Belª Maria Emília Coutinho Torres de Freitas
Titular-Oficial do Registro de Imóveis
Belª Maria de Lourdes Coutinho Torres de Freitas
Bel. Francisco Evangelista de Freitas Júnior
Substitutos
Rua Com. Renato Ribeiro Coutinho, Nº 300
Altiplano Cabo Branco