A UNIÃO

Ano CXXV
Número 126
R$ 1,50
Assinatura anual
R$ 200,00

João Pessoa, Paraíba - SEXTA-FEIRA, 29 de junho de 2018

125 ANOS - PATRIMÔNIO DA PARAÍBA

www.paraiba.pb.gov.br auniao.pb.gov.br facebook.com/uniaogovpb Twitter > @uniaogovpb

Barragem beneficia 13 mil habitantes de Imaculada

Obra, com capacidade para armazenar quase 5 milhões de metros cúbicos de água, teve um investimento de R$ 7 milhões. Página 5

Foto: Francisco França

Paraíba

Foto: Secom-PB

Hospital de Patos moderniza e equipa serviço de nutrição

Serviço de nutrição do Complexo Hospitalar Regional Deputado Janduhy Carneiro, de Patos, ganhará novos equipamentos e novo espaço para o preparo de refeições. Página 8

Foto: Edson Matos

Procon fiscaliza funcionamento de calibradores em postos

Dos 25 postos de combustíveis visitados pelo Procon pessoense, quatro foram classificados em situação irregular sobre a obrigatoriedade de calibradores de pneus. Página 7

Foto: Secom-PB

Concurso da Polícia: testes físicos entram na reta final

Corpo de Bombeiros e Polícia Militar entraram na reta final da avaliação dos candidatos que concorrem às mil vagas do concurso para o cargo de soldado. Página 6

2º Caderno

Tribo de Jah realiza show amanhã na Praia de Jacumã

Apresentação da banda Tribo de Jah faz parte da programação de inauguração da Praça do Mar e da Via Litorânea da Costa do Conde, Litoral Sul paraibano. Página 9

Foto: Divulgação

Foto: Secom-PB

Programação Moradores do Condomínio Cidade Madura de JP comemoraram a vitória da Seleção Brasileira sobre a Sérvia na tarde de anteontem. Evento foi promovido pela Secretaria do Desenvolvimento Humano. Página 7

William Costa

Gol da Seleção!

Não se abre o livro da memória com as mãos, para folheá-lo com os dedos úmidos de saliva. Se diz alfarrábio, mas cinema seria mais apropriado, tendo em vista que as reminiscências, mesmo diluídas em sentimentos, são imagens. Ora um cheiro conjura, ora um rosto invoca. Às vezes as páginas passam ligeiras,como se açoitadas pelo vento. Página 11

Editorial

Olho em Alcântara

O povo brasileiro deve acompanhar com especial interesse as negociações que estão em curso entre os governos do Brasil e dos Estados Unidos, com vistas ao uso, pelos estadunidenses, "para fins comerciais", do Centro de Lançamento de Alcântara – mais conhecido como Base de Alcântara -, localizado no estado do Maranhão. O que está em jogo é, nada mais nada menos, que a soberania brasileira, daí a importância de se acompanhar de perto as tratativas.

Congressistas brasileiros de oposição, a exemplo da deputada Jô Moraes (PCdoB-MG), admitem que o acordo pode render vantagens econômicas para o Brasil, mas ressaltam que isso vai depender essencialmente do aprofundamento do debate acerca da garantia de preservação da soberania. A parlamentar mineira, por exemplo, considera "criminosa" a maneira pela qual o ministro de Relações Exteriores, Aloysio Nunes, vem conduzindo as negociações.

O sinal vermelho foi acionado, no núcleo oposicionista brasileiro, depois que o chanceler Aloysio Nunes, durante viagem aos Estados Unidos, para tratar do assunto, anunciou um cronograma de ações, para o convênio, porém sem consultar o Congresso Nacional. O acordo envolve questões muito delicadas, como propriedade intelectual de equipamentos aeroespaciais, transporte e manipulação de cargas dentro do território brasileiro.

A política do presidente dos Estados Unidos, Donald Trump, no sentido de elevar o potencial econômico e militar do seu país, investindo, inclusive, na retomada da liderança em áreas como a América Latina – de olho, principalmente, no avanço internacional da China -, deve ser levada em consideração. Fala-se em "interesses comerciais", mas todos sabem que temas como "foguetes" envolvem conteúdos relacionados à estratégia militar.

Pois bem. Não custa lembrar que a organização transnacional sem fins lucrativos, WikiLeaks, sediada na Suécia, revelou, alguns anos atrás, que o governo dos Estados Unidos tramava para impedir a criação de um programa de produção de foguetes espaciais brasileiros. Tio Sam, ainda de acordo com a WikiLeaks, chegou a pressionar nações parceiras do Brasil, nessa área, como a Ucrânia, para não transferir tecnologia desse setor, para o nosso país.

Há outro "ponto cego" – este, talvez, de relevância superlativa –, no que diz respeito ao interesse dos Estados Unidos no programa espacial brasileiro. Em agosto próximo fazem 15 anos que um Veículo Lançador de Satélites brasileiro explodiu na Base de Alcântara. O desastre desfalcou uma brilhante geração de especialistas brasileiros (no total, morreram 21 técnicos, engenheiros e cientistas), e a causa do acidente nunca foi totalmente esclarecida.

Artigo

Osvaldo Duda
osvaldodudaferreira@outlook.com

Progresso e urbanidade

Encontro-me, em Patos, terceira cidade da Paraíba, considerada como uma das mais evoluídas do Nordeste do País.

"URBS", de feição, eminentemente, coronelista e de configuração feudal.

O povo vive um momento de ilusória alegria com o império dos fogos de artifício, sinalização maior do período junino; sem a mínima preocupação com o que possa ocorrer com o nosso país, vivenciando, neste instante, verdadeira revolução na sua vida social.

Filho da terra, distanciei-me daqui, nos idos de 1951, com o objetivo exclusivista de procurar novos horizontes para a minha sobrevivência como ser humano.

Nasci, na Rua dos Dezoito do Forte, não de Copacabana, no Rio de Janeiro, mas da própria Patos.

Uma multiplicidade de companheiros da minha infância e juventude já não existe mais aqui, ignorando-se o seu destino.

Se de ascensão aos céus ou a outros mundos desconhecidos e indecifráveis. Perambulando pelas vias da cidade, algumas asfaltadas, outras sob o império do paralelepípedo e, afinal, as de puro barro, onde concentrados estão os mais pobres e os mais desafortunados da sorte.

Nessas andanças, vislumbrei num dos muros, sob o manto da pichação, os dizeres que traduzem a pura realidade de um país em ebulição: 1º- "A morte é um dia que deve ser vivido". 2º- "Polícia, os maiores bandidos, ladravazes e saltimbancos da república estão em Brasília".

Nesta época do ano, a apelidada "Morada do Sol", alvoroça-se ante a enorme quantidade de pessoas outras, que não da terra, mas advindas doutros Estados, com o fim específico de assistirem de perto todos os tipos de danças juninas, sobretudo, o badalado forró pé de serra.

> "Enquanto isso, os arrabaldes e bairros pobres da cidade são tomados por enormes fogueiras"

A esse desejo, alia-se um outro, qual seja, o de alimentar-se da pamonha, bolo de milho, pé de moleque, canjica e tantos outros que lhes são desconhecidos nas regiões de origem.Díspares são os trajes usados por todas essas pessoas em convulsão, todas elas na ânsia desenfreada de superarem umas às outras.

E o mulherio, esse, nem se fala!

Nos pontos mais chiques da cidade constroem-se palanques das mais variadas alturas de cujo cimo partem as vozes desentoadas dos cantores cambaleantes pelo excesso de ingestão de "brejeira", "serra limpa" e "são paulo", todas elas consideradas como o ópio do pobre.

Enquanto isso, os arrabaldes e bairros pobres da cidade são tomados por enormes fogueiras das quais esvoaçam nuvens e mais nuvens de fumaça que impedem o trânsito livre de quem tenta atravessá-las.

Neste exato momento, dezoito horas e quinze minutos, sepulcral é o silêncio da cidade, tudo findo, esmaecido, como se nada tivesse ocorrido.

A ilusão feneceu, a alegria e os sonhos desapareceram; permanecendo no muro pichado as duas legendas: "A morte é um dia que deve ser vivido"; "Polícia, os maiores bandidos, ladravazes e saltimbancos da República estão em Brasília".

Não há negar, contudo, o enorme progresso alcançado pela cidade, bem como o seu retrato arquitetônico e urbanístico, em relação ao tempo em que, aqui vivi, há sessenta e sete anos do século passado.

CONTATOS: uniaogovpb@gmail.com REDAÇÃO: (83) 3218-6539/3218-6509

VIVA SÃO PEDRO!!!

Domingos Sávio
savio_fel@hotmail.com

Humor

UN Informe

Ricco Farias
papiroeletronico@hotmail.com

JOÃO GARANTE CANDIDATURA; LUCÉLIO DEVE DESISTIR, ESPECULA-SE

Pré-candidato do PSB ao Governo do Estado, João Azevêdo (foto) tem sido taxativo quando adversários insinuam que ele desistirá da disputa. "Não existe a menor hipótese disto acontecer. No dia 5 de agosto, na nossa convenção, o meu nome estará sendo homologado nesse processo eleitoral", assegurou, sem querer comentar a possibilidade de que outras pré-candidaturas à sucessão estadual sejam retiradas, nas próximas semanas. É que crescem as especulações dando conta de que Lucélio Cartaxo (PV) e seu grupo caíram na real, digamos assim, e pretendem recuar da postulação de disputar a sucessão estadual. Motivo? Falta de voto. A pré-candidatura do PV não consegue agregar apoios que lhe dê densidade eleitoral suficiente para enfrentar uma eleição que, como atestam pesquisas e cientistas políticos, será uma das mais disputadas dos últimos anos. Há que aposte que na undécima hora, Lucélio sairá da disputa pelo Governo do Estado, mas continuará concorrendo a cargo eletivo: para o Senado.

Foto: Divulgação

NO DIÁLOGO

Sobre as reivindicações de aliados para integrar a chapa majoritária, como é o caso do DEM e do próprio PT, João Azevêdo confirma que o PSB mantém o diálogo com os partidos, mas reconhece que é impossível atingir um consenso absoluto: "Não dá para agradar a todos", avalia.

INDICAÇÃO DO VICE

De olho na vaga de vice-governador na chapa de João Azevêdo (PSB), o Democratas só tem uma certeza: a indicação para esse cargo somente sairá após a definição da segunda vaga ao Senado. Para o deputado Efraim Filho, o anúncio do nome do vice deverá ocorrer mais próximo da convenção, entre fins de julho e começo de agosto.

SHOWMÍCIOS

O fato inusitado desta semana foi a Ação Direta de Inconstitucionalidade (ADI) protocolada no Supremo Tribunal Federal (STF) por PT, PSB e PSOL, que querem a liberação de apresentação de artistas em campanhas eleitorais, nos chamados showmícios. A ideia é validar a participação de artistas espontaneamente, sem que eles recebam pagamento de cachê. O relator é o ministro Luiz Fux.

FAKE NEWS?

É estapafúrdia, para dizer o mínimo, a atitude do prefeito de Campina Grande, Romero Rodrigues, de querer relacionar o caso das agulhadas em pessoas, no Parque do Povo, a uma prática "adotada por nossos adversários", conforme declarou ontem, numa emissora de rádio. Parece querer tirar o foco das críticas ao 'Maior São do Mundo', cujo modelo adotado pela gestão descaracterizou a festa.

COMISSÃO DE RECESSO

Como já é praxe durante o recesso parlamentar, a Mesa Diretora da AL-PB indicou os parlamentares que comporão a comissão para atuar nesse período. Até o dia 31 de julho, fazem parte do colegiado, entre os titulares, os deputados Buba Germano, Gervásio Maia, Estela Bezerra, Frei Anastácio, Lindolfo Pires, Ricardo Barbosa, Branco Mendes, Raniery Paulino, Nabor Wanderley, Renato Gadelha, Tovar Correio Lima e Camila Toscano.

PT, PRAGMÁTICO: APOIO A JOÃO AZEVÊDO E PALANQUE PARA LULA

E PT da Paraíba, finalmente, rendeu-se ao pragmatismo: apoiará a pré-candidatura de João Azevêdo (PSB) ao Governo do Estado e não fará nenhuma restrição à participação de partidos que apoiaram o impeachment de Dilma Rousseff, na coligação do socialista. O presidente Jackson Macedo afirmou que o partido tem apenas uma exigência: a garantia de palanque para Lula.

A UNIÃO
SUPERINTENDÊNCIA DE IMPRENSA E EDITORA
Fundado em 2 de fevereiro de 1893 no governo de Álvaro Machado

BR-101 Km 3 - CEP 58.082-010
Distrito Industrial - João Pessoa/PB
PABX: (083) 3218-6500 /
ASSINATURA-CIRCULAÇÃO: 3218-6518
Comercial: 3218-6544 / 3218-6526
REDAÇÃO: 3218-6539 / 3218-6509

CONTATOS: uniaogovpb@gmail.com

SUPERINTENDENTE
Albiege Fernandes

DIRETOR ADMINISTRATIVO
Murillo Padilha Câmara Neto

DIRETOR DE OPERAÇÕES
Gilson Renato

EDITOR GERAL
Jorge Rezende

EDITORA ADJUNTA
Renata Ferreira
Phelipe Caldas (interino)

CHEFE DE REPORTAGEM
Conceição Coutinho

EDITORES SETORIAIS: Alexandre Macedo, Denise Vilar, Geraldo Varela, Marcos Pereira e Marcos Wéric
EDITORES ASSISTENTES: Carlos Vieira, Emmanuel Noronha, Ivo Marques e José Napoleão Ângelo
PROJETO GRÁFICO: Klécio Bezerra
SUPERVISOR GRÁFICO: Paulo Sérgio
DIAGRAMADORES: Bruno Fernando, Fernando Maradona e Ulisses Demétrio

Hospital Metropolitano realiza primeira cirurgia de epilepsia

Procedimento foi feito no lobo temporal, uma região do cérebro que costumeiramente dá origem ao foco epileptogênico

O Hospital Metropolitano Dom José Maria Pires realizou, nesta semana, a primeira cirurgia para tratamento de epilepsia desta unidade de saúde. O procedimento foi feito no lobo temporal, uma região do cérebro que costumeiramente dá origem ao foco epileptogênico. O paciente tem 30 anos, morador do município de Santa Rita, e já recebeu alta.

De acordo com o neurocirurgião Stênio Sarmento, responsável pelo procedimento, o Hospital Metropolitano tem estrutura e capacidade para realizar esse tipo de cirurgia e o primeiro procedimento é o pontapé inicial para uma rotina nesse sentido. O neurocirurgião Emerson Magno, que também fez parte da equipe da cirurgia, lembrou que o paciente tem uma chance significativa de cura, ou seja, uma melhoria para a sua saúde e qualidade de vida.

O tratamento cirúrgico é indicado em cerca de 30% dos casos, quando as medicações não têm efeito em relação ao número de crises e consegue-se identificar, por meio de exames de imagem, o ponto focal destas crises. "Alguns pacientes epilépticos, em torno de 30%, usam um, dois, três e até quatro tipos de medicações diferentes e continuam tendo crises frequentes. Então a qualidade de vida deles fica prejudicada, provocando a necessidade do tratamento cirúrgico", explicou Dr. Stênio.

O Hospital Metropolitano, referência em neurologia, passa a atender à demanda por essas cirurgias. "A primeira cirurgia funcional em epilepsia no Hospital Metropolitano é um ganho porque muitas vezes pacientes não tinham o serviço de referência na Paraíba para tratar esse tipo de patologia", ressaltou Dr. Emerson.

> O tratamento cirúrgico é indicado em cerca de 30% dos casos, quando as medicações não têm efeito em relação ao número de crises

Nas unidades de saúde

Justiça determina que PMJP instale ponto eletrônico

A Justiça Federal na Paraíba deferiu pedido de tutela de urgência do Ministério Público Federal (MPF) para determinar que o município de João Pessoa, no prazo de 120 dias, instale equipamentos de ponto eletrônico, dotados de identificação biométrica, em todos os estabelecimentos de saúde sob sua gestão, para controle de frequência dos profissionais vinculados ao Sistema Único de Saúde (SUS).

Na ação civil publica, ajuizada em abril deste ano, o MPF defendeu que a demanda é justificada, sobretudo, pela deficiência no atendimento da população pelo SUS, objeto de intensas reclamações, principalmente em razão da falta de profissionais, sendo esse cenário agravado pelo controle ineficaz da frequência de tais servidores, o qual é realizado por folha de ponto e não por meio eletrônico. O Ministério Público também lembrou que o município de João Pessoa já havia recebido recomendação da instituição, desde 2014, entretanto, não houve efetivo acolhimento dessa orientação, embora diversas tentativas extrajudiciais tenham sido efetuadas.

A juíza federal Cristina Garcez argumentou que "o sistema de ponto manual adotado pelo município de João Pessoa dificulta sobremaneira o controle social pelos órgãos de fiscalização das contas públicas, como também possibilita o desvio de conduta e abre espaço para descontrole, no que tange à ausência de assiduidade e pontualidade, contendo possíveis alterações ou adulterações sobre a carga horária de trabalho devidamente cumprida".

Para as Unidades Básicas de Saúde, as Unidades de Pronto Atendimento e Samu, a juíza permitiu uma comprovação de cumprimento de horário diferenciado, mas enfatizou o trabalho do MPF que, desde 2014, faz recomendações para a adoção do ponto eletrônico. Garcez também lembrou que, em 2016, a Secretaria de Saúde havia informado que estava agilizando estudos de levantamento de preços para os pontos eletrônicos e, em dezembro de 2017, a secretaria informou que já existia um processo para contratação de empresa para tal serviço.

Foto: Reprodução/Internet

Prefeitura tem 120 dias para instalar equipamentos em todos os estabelecimentos de saúde sob sua gestão

Fornecimento de certidão de não atendimento

O Ministério Público Federal reforça o dever de todas as unidades de saúde fornecerem certidões de não atendimento aos usuários do SUS, quando o atendimento não se realizar. O usuário pode exigir a certidão que comprove a falta da prestação do serviço. O documento deve conter o nome do cidadão que teve atendimento negado, a unidade de saúde, data, hora e motivo da recusa. Com a certidão em mãos, o cidadão pode ir ao MPF e denunciar o descumprimento da decisão judicial.

Governo entrega equipamentos para catadores de recicláveis

O Governo do Estado, por meio da Secretaria de Estado do Desenvolvimento Humano/Secretaria Executiva de Segurança Alimentar e Economia Solidária, entregou, nessa quinta-feira (28), equipamentos – balanças e carrinhos para coleta seletiva – aos três empreendimentos econômicos solidários de catadores de materiais recicláveis de João Pessoa: Associação dos Trabalhadores de Material Reciclável (Astramare), Cooperativa Acordo Verde e a Associação dos catadores do Timbó.

A secretária de Desenvolvimento Humano, Gilvaneide Nunes, afirmou que a entrega dos equipamentos demonstra preocupação e o compromisso do Governo do Estado com as políticas públicas de economia solidária, e de resíduos sólidos. "Hoje estamos entregando equipamentos a três associações de catadores que reúnem 182 trabalhadores, melhorando a qualificação, dando melhor qualidade de trabalho e de vida para esses catadores", ressaltou.

No âmbito do projeto, foram beneficiados 182 catadores de materiais recicláveis dos três empreendimentos econômicos de João Pessoa, com a entrega de balanças e carrinhos para coleta seletiva, por meio de uma parceria realizada com a Universidade Estadual da Paraíba (UEPB).

Foto: Secom-PB

Ao todo, 182 catadores de materiais recicláveis foram beneficiados

DJe traz lista de inscrições para Concurso dos Cartórios

Foi publicada, no Diário da Justiça eletrônico (DJe) de ontem, (28), a relação dos candidatos que apresentaram pedidos de inscrições definitivas para o 1º Concurso Público de Provas e Títulos para Outorga de Delegações de Serviços Notariais e Registrais. A comissão do certame, que tem à frente o vice-presidente do Tribunal de Justiça da Paraíba, desembargador João Benedito da Silva, divulgou, além da lista, a ata da reunião realizada no último dia 25 de junho, ocasião em que os membros trataram sobre aspectos necessários à continuidade do concurso. A relação pode ser conferida nas páginas 34 e 35, do DJe do dia 28 de junho de 2018, no site do TJPB (www.tjpb.jus.br).

Participaram da reunião o juiz auxiliar da Presidência José Guedes Cavalcanti Neto, a juíza auxiliar da Vice-Presidência, Anna Carla Falcão Cunha Lima Alves, o magistrado Fábio Leandro de Alencar Cunha, a registradora Maria de Lourdes Alcântara Brito Wanderley; e o notário Válber Azevêdo de Miranda Cavalcanti.

O presidente da comissão lembrou que, por consequência do movimento paredista dos caminhoneiros ocorrido ao final do mês de maio e suspensão de prazos processuais pelo TJPB, foi decidido e comunicado aos interessados por meio de aviso publicado no Portal do TJPB, no dia 30 de maio de 2018, que tanto a entrega pessoal como virtual dos pedidos de inscrições definitivas e documentos, tal como facultado no Ato de Convocação (publicado no DJe do dia 04/05/2018), poderia ser realizada até o dia 11 de junho de 2018, o que ocorreu.

Concurso

Conforme o Edital nº 001/2013, estão sendo oferecidas 278 vagas para todo o Estado, sendo 186 destinadas ao ingresso por provimento e 92, por remoção.

Mutirão de Catarata faz triagem para cirurgias na 6ª Gerência

Avaliação dos pacientes acontece hoje e amanhã, a partir das 7h, na sede da Gerência Regional de Patos

A 6ª Gerência Regional de Saúde, em Patos, inicia hoje a triagem para as cirurgias eletivas de catarata. Todos os 24 municípios da Regional Patos fizeram a captação, montaram suas demandas e apresentaram à gerência, dentro do que havia sido pactuado na reunião da CIRs – Comissão Intergestores Regional do Sertão.

A triagem dos pacientes acontece hoje e amanhã, a partir das 7h, na sede da Gerência Regional de Patos, na Rua Horácio Nóbrega, s/nº - Belo Horizonte. Os pacientes devem comparecer munidos de toda documentação pessoal e exames. 500 cirurgias de catarata serão realizadas nos dias 6, 7 e 8 de julho beneficiando moradores da região.

Triagem

Hoje, passarão por triagem pacientes dos municípios de Areia de Baraúnas, Cacimbas, Cacimba de Areia, Catingueira, Condado, Desterro, Emas, Junco do Seridó, Malta e Mãe D'Água. No período da tarde, a partir das 13h: Maturéia, Passagem, Patos, Quixaba e Salgadinho.

Amanhã, a triagem acontece com os municípios de Santa Terezinha, São José de Espinharas, São José do Sabugi, São José do Bonfim, São Mamede, Santa Luzia, Teixeira, Várzea e Vista Serrana.

O mutirão de cirurgias eletivas de cataratas é sempre aguardado com expectativa por quem precisa do serviço. Para José Leudo de Farias, gerente da regional Patos, trata-de de uma oportunidade de muitos terem de volta sua vida social. "Quem precisa dessa cirurgia, ou faz parte do cotidiano desses pacientes, sabe bem a importância dela para a melhoria da qualidade de vida. Já tivemos pessoas que precisavam de alguém para guiá-las, e quando voltam a enxergar não escondem a emoção de poder resgatar a autonomia", comentou Leudo.

Desde 2011, mais de 4 mil cirurgias de catarata já foram realizadas em Patos dentro dessa parceria Governo do Estado e Ministério da Saúde.

> O mutirão de cirurgias eletivas de cataratas é sempre aguardado com expectativa por quem precisa do serviço. Quem precisa dessa cirurgia, ou faz parte do cotidiano desses pacientes, sabe bem a importância dela para a melhoria da qualidade de vida

Agente penitenciário

Cursos marcam semana com diversas atividades

O secretário da Administração Penitenciária (Seap), Sérgio Fonseca de Souza, abriu, ontem, na Escola de Serviço Público do Estado da Paraíba (Espep), a Semana do Agente Penitenciário 2018, que prevê uma série de atividades até o dia 5 de julho para marcar o Dia do Agente Penitenciário, comemorado neste dia 28. Na programação está a realização de cursos de qualificação, que foram iniciados juntamente com a abertura da semana.

Foto: Secom-PB

A Semana do Agente Penitenciário 2018 foi aberta, ontem, na sede da Espep

Ao oficializar a abertura da Semana do Agente Penitenciário, o secretário Sérgio Fonseca falou da importância dos agentes investirem em qualificação e destacou entre os cursos ofertados o de Introdução às Atividades de Inteligência. O secretário ressaltou que o Sistema Penitenciário da Paraíba hoje é referência graças ao empenho de cada um dos agentes. "Vamos tentar implementar cada vez mais a nossa secretaria, que já é uma referência, e o trabalho dos senhores pode ser melhorado com esses cursos de capacitação. Nós entendemos que a capacitação é de fundamental importância para qualquer profissional, em qualquer área", pontuou.

Sérgio Fonseca reafirmou, no Dia do Agente Penitenciário, comemorado neste 28 de junho, seu compromisso com a categoria e informou que os cursos de capacitação serão ministrados também em algumas cidades polo, a exemplo de Campina Grande, Patos e Cajazeiras, para facilitar e garantir a participação dos agentes no interior do Estado. "Nós vamos promover alguns cursos específicos na área de força tática e acredito que até mesmo o curso de Introdução à Inteligência. Essa categoria é forte, mas a união, essa participação é fundamental em nosso crescimento como seres humanos e como categoria", finalizou. O curso de Introdução à Inteligência está sendo ministrado por Sílvio Pires, um dos assessores da Seap e profissional com larga experiência no serviço de inteligência.

O diretor da Associação dos Agentes Penitenciários da Paraíba, Wagner Falcão, representou a categoria na mesa da solenidade e afirmou que o secretário Sérgio Fonseca de fato está realizando um trabalho muito importante, fazendo o sistema funcionar, valorizando a categoria, unindo os agentes. "É importante a valorização do agente penitenciário. E hoje sinto orgulho. Eu sei da importância que tem nosso trabalho para o Estado, a gente tem um valor muito grande e a sociedade se sente hoje segura a respeito do Sistema Penitenciário porque somos pessoas comprometidas em manter a sociedade segura, somos o alicerce, as colunas que sustentam o sistema penitenciário", destacou.

Por meio da Escola de Gestão Penitenciária (Egepen-PB), a Seap promove até o dia 5 de julho a Semana do Agente Penitenciário. Da programação constam diversos cursos de capacitação. No total foram ofertadas 200 vagas em seis cursos em João Pessoa e Campina Grande.

Nosman assume a presidência da FPF

Marcos Lima
marcosauniao@gmail.com

O advogado foi empossado na tarde de ontem na presidência da Federação Paraibana de Futebol, em substituição ao seu titular, Amadeu Rodrigues Júnior, destituído do cargo por decisão da Justiça da 4ª Vara Criminal de João Pessoa, a pedido do Ministério Público. Em seu primeiro discurso, o ex-vice-presidente garantiu não penalizar nenhum clube, informando que pretende administrar a FPF de forma parceira.

Pouquíssimos dirigentes de clubes se fizeram presentes à solenidade de posse do novo presidente da FPF, que teve duração rápida. Como primeiro ato de sua administração, Nosman Barreiro informou que convocará os dirigentes de equipes profissionais, ligas e amadores para uma reunião. Admitiu também que reunirá, provavelmente nesta sexta-feira, todos os funcionários da instituição para conversar sobre os rumos do trabalho.

"Vamos tentar moralizar o nosso futebol paraibano, muito desgastado com os últimos acontecimentos e, para isso, é preciso trabalhar de forma parceira e saber quem de verdade veste a camisa da Federação Paraibana de Futebol", disse Nosman, logo após ser empossado no cargo de presidente.

Ele assumiu a presidência da FPF depois de uma briga judicial acirrada contra Amadeu Rodrigues Júnior. Nosman Barreiro foi responsável por várias denúncias na Justiça Criminal, Civil e Desportiva contra Amadeu Rodrigues, acusando-o de desvio de recursos e prática de outros crimes. Mais de dois anos depois das acusações, o Ministério Público da Paraíba e a Polícia Civil resolveram investigar os fatos, deflagrando a "Operação Cartola" que culminou com o indiciamento de 17 pessoas, dentre elas Amadeu Rodrigues.

Na última quarta-feira, a Justiça Criminal determinou a Amadeu Rodrigues a destituição do cargo de presidente, determinando que ficar distante 400 metros da federação. Outras medidas cautelares foram impostas a Amadeu e os outros 17 indiciados. Com esta determinação judicial, Nosman Barreiro passou a ser o legítimo presidente da federação.

Na CBF

Nosman viaja ao Rio de Janeiro na próxima terça-feira, quando se reunirá com membros da Confederação Brasileira de Futebol. A viagem foi confirmada pelo novo presidente da Federação Paraibana de Futebol. Na CBF, Nosman Barreiro se apresentará como presidente da FPF e apresentará os projetos para soerguer o futebol estadual.

Belém amplia serviços de saúde à população

O Governo do Estado, por meio da Secretaria de Estado da Saúde (SES), inaugurou, ontem, a reforma e ampliação da triagem e obstetrícia do Hospital Distrital de Belém, que vão melhorar e ampliar a oferta de serviços da unidade.

A secretária executiva de Estado da Saúde, Maura Sobreira, representou o Governo do Estado na solenidade e destacou a importância dessa ação. "Foram incorporados seis leitos de obstetrícia que vão ampliar a oferta obstétrica para os oito municípios da região, desafogando o Hospital Regional de Guarabira", disse Maura.

Salas

O setor de obstetrícia ganhou salas de pré-parto; de parto normal e de parto cirúrgico. Na triagem, foi organizada uma sala de acolhimento para um atendimento mais humanizado.

Atendimento

Segundo a diretora do hospital, Ildevânia de Sousa, com os seis leitos a unidade ampliará o atendimento. "No ano passado, foram realizados 20 partos naturais. Este ano, até agora, foram 11. Com os seis leitos, a expectativa é que aumente para uma média mensal de 24 partos", comentou.

O Hospital Distrital de Belém Luiz Alexandrino da Silva atende, mensalmente, cerca de 4.600 pessoas com consultas; cirurgias eletivas; pequenas cirurgias; exames laboratoriais; raios X e análises clínicas e internamento com observação 24 horas.

Expediente no Estado será à tarde na segunda

O Governo da Paraíba, por meio da Secretaria de Estado da Administração (Sead), editou Portaria nº 407/2018 alterando o horário do expediente das repartições públicas estaduais nesta segunda-feira (2), que será das 14h às 18h, em virtude do jogo da Seleção Brasileira de Futebol na Copa do Mundo 2018. A decisão é válida para todas as repartições públicas estaduais da Administração Direta e Indireta, salvo serviços essenciais como hospitais e segurança.

A portaria determina ainda que os veículos oficiais, inclusive os de representação do Poder Executivo, deverão ser recolhidos às suas repartições de origem ou ao Centro Administrativo Estadual após o término do expediente do dia 29 de junho, sendo liberados apenas uma hora antes do início do expediente do dia 2 de julho.

Presos três suspeitos de duplo homicídio

A Polícia Civil, por meio do Núcleo de Homicídios e Grupo Tático Especial da 11ª Delegacia Seccional de Queimadas, na Região Metropolitana de Campina Grande, em uma ação conjunta com a Delegacia de Homicídios de Campina, cumpriu, ontem, três mandados de prisão temporária em desfavor de André Oliveira de Souza, Bruno Ferreira Gomes e Genilson Souza da Silva. Eles são suspeitos de praticar o duplo homicídio qualificado, que teve como vítimas Márcio Oliveira de Araújo, 22, e Cosmo de Moura Souza, 21.

De acordo com a polícia, o crime aconteceu no dia 7 de fevereiro, em Aroeiras. Na época, testemunhas informaram que as vítimas foram abordadas por dois homens que estavam em uma motocicleta amarela. Márcio e Cosmo foram atingidos por vários tiros e morreram no local. Próximo aos corpos os policiais encontraram uma moto e quando realizaram o levantamento para saber quem seria o dono descobriram que o número da placa era de um carro. Pelas características do crime, as investigações seguiram a linha de um acerto de contas, o que foi confirmado mais tarde com a descoberta de que Genilson e Bruno teriam recebido ordens de um apenado do presídio Serrotão, de Campina Grande, para contratar André e Breno Soares para executar Márcio e Cosmo.

As investigações mostram que o motivo do crime seria uma vingança por eles terem participado do homicídio de Antônio de Nelson que era muito querido pelos presos. A vítima foi assassinada com vários tiros em janeiro deste ano na cidade de Aroeiras. "Ficou comprovado nos autos do inquérito que a ordem de execução da morte de Márcio e Cosmo veio de dentro do presídio. Os mentores do duplo homicídio planejaram a forma de execução e quem apontaria os alvos em Aroeiras. A partir daí os executores se deslocaram até a cidade e ao avistarem as vítimas desferiram vários disparos e depois fugiram", disse o delegado Cristiano Santana.

Últimos dias

Concurso para soldado da Polícia Militar e Corpo de Bombeiros entra na reta final. Os testes de aptidão física terminam na próxima terça-feira e já registraram 203 reprovados. Página 6

Foto: Secom-PB

Governo entrega barragem que beneficia 13 mil pessoas

Pedra Lisa, em Imaculada, faz parte de um conjunto de cinco barragens executadas por meio do programa Mais Trabalho

O governador Ricardo Coutinho entregou ontem a Barragem Pedra Lisa, em Imaculada, que vai beneficiar 13 mil habitantes que há anos sofriam com a falta d'água causada pela estiagem. A obra tem capacidade de acumulação de 4.929.420 m³ de água e representa mais de R$ 7 milhões de investimento. O presidente da Assembleia Legislativa da Paraíba, Gervásio Maia, prefeitos, deputados estaduais, vereadores, auxiliares do Governo e lideranças da região estiveram presentes na solenidade.

A Barragem Pedra Lisa, em Imaculada, faz parte de um conjunto de cinco barragens executadas pelo Governo do Estado com recursos próprios, dentro do programa Mais Trabalho. Além desta obra, já foram entregues as barragens Coronel Jueca, na cidade de Desterro, Riacho Fundo, no município de Tenório e Cacimbinha em São Vicente do Seridó. Falta apenas a Barragem de Porcos, em Pedra Lavrada, para ser inaugurada. No total, R$ 25 milhões foram aplicados nas cinco obras.

Em seu pronunciamento, o governador Ricardo Coutinho expressou a satisfação em retornar à Imaculada para entregar uma obra tão significativa para a população. "A Barragem Pedra Lisa representa a chegada de mais qualidade de vida para a população desta localidade. É uma obra que demonstra o quanto o Governo está investindo para levar segurança hídrica para todo o Estado. Só aqui são mais de R$ 7 milhões de investimento", enfatizou.

O governador também recordou que a Barragem Pedra Lisa foi reivindicada pelos moradores durante as plenárias do Orçamento Democrático Estadual. "Essa obra foi pedida nas audiências do Orçamento e assim que tivemos condições, iniciamos a obra. Muitas pessoas não acreditavam que a barragem seria concluída, mas hoje Pedra Lisa é uma realidade", afirmou.

Para o presidente da Assembleia Legislativa da Paraíba, Gervásio Maia, o povo de Imaculada está em festa, porque realizou o sonho de ver a Barragem Pedra Lisa pronta. "Este é um dia de muita alegria para a população desta cidade. Pedra Lisa saiu do sonho para se tornar real. Água é desenvolvimento e com a barragem os efeitos da seca serão minimizados", falou.

De acordo com o secretário de Infraestrutura, Recursos Hídricos, Meio Ambiente, Ciência e Tecnologia, Deusdete Queiroga, nos últimos anos, o Governo vem fazendo um enorme esforço para realizar diversas obras hídricas que melhoram a vida da população, como a Barragem Pedra Lisa e outras barragens, além de adutoras, sistemas de dessalinização e outros.

Rosimar Soares mora no Distrito de Palmeira, em Imaculada, e comentou que a barragem vai trazer muitos benefícios para o povo que sofre com a falta de água. "A gente não tem água aqui, nós dependemos de carro-pipa. Agora a barragem está quase cheia e vai nos ajudar muito, porque o acesso à água vai ficar mais fácil", disse.

"Esperamos ansiosamente pela conclusão dessa barragem, já que a gente passava por muita crise devido à falta de água. Graças a Deus temos a barragem feita pelo Governo e veio a chuva para enchê-la, assim teremos água por um bom tempo", comemorou a conselheira do Orçamento Democrático Estadual, Heloísa Leite.

Foto: Francisco França

Governador Ricardo Coutinho visita a barragem inaugurada, que representa mais de R$ 7 milhões de investimento

Em Campina Grande

Salão do Artesanato da Paraíba termina amanhã

Teresa Duarte
teresaduarte2@hotmail.com

A 28ª edição do Salão de Artesanato da Paraíba, cujo tema é 'Diversidade Cultural', será encerrada amanhã em Campina Grande. O evento, que foi iniciado no último dia 12, conta com obras de mais de 300 artesãos paraibanos organizados em diversas tipologias, como cerâmica, couro, fios, habilidades manuais, entre outros, e está acontecendo na Av. Severino Bezerra Cabral, bairro do Catolé, podendo ser visitado das 14h às 21h.

Estão representadas 19 tipologias como o artesanato indígena, algodão colorido, produtos da agricultura familiar, couro, renda renascença, crochê, cerâmica, peças em madeira, metal, aço, entre tantos outros que formam a marca do artesanato paraibano. Conforme Lu Maia, gestora do Programa do Artesanato da Paraíba (PAP), já foram comercializadas em torno de 28 mil peças de 374 artesãos.

Ela explica que a receita foi impulsionada pelas vendas de objetos decorativos e utilitários. "Os objetos mais procurados pelos visitantes foram as peças de couro (6%), madeira (11%) e de fios (13%), produtos cujo preço variam entre 5 a 30 reais". O dia de maior volume em vendas foi no sábado (23), dia de São João, com o montante de R$ 74.853,50, ou seja, 25,48% em relação a mesma data do ano anterior.

Neste ano o Salão contou com estrutura de cerca de 3000 m² de estrutura divididos em: 1668 m² de estandes lineares, com 241 estandes de expositores; área de gastronomia de 753 m²; 128 m² de Hall de Entrada; 90 m² de área administrativa; 130 m² de depósitos; e, por fim, 50 m² de banheiro. O Salão de Artesanato da Paraíba é realizado pelo Programa de Artesanato da Paraíba (PAP), vinculado à Secretaria de Estado do Turismo e Desenvolvimento Econômico.

Voo da Gol entre Salvador e João Pessoa tem início hoje

O Aeroporto Castro Pinto recebe hoje o voo inaugural da Gol Linhas Aéreas Inteligentes entre Salvador e João Pessoa. A aeronave deve pousar por volta das 16h15 e está previsto um batismo feito pelos caminhões do Corpo de Bombeiros. O voo, que será diário, é resultado de uma parceria entre o Governo da Paraíba, por meio da Empresa Paraibana de Turismo (PBTur), e a companhia aérea.

A presidente da PBTur, Ruth Avelino, informa que os passageiros serão recepcionados com a entrega de brindes no setor de bagagens e depois pelo grupo de Dança Folclórica do Sesc-PB. A executiva paraibana explica que a implementação do voo entre as capitais paraibana e baiana é resultado de um trabalho envolvendo o governo, a companhia aérea e trade. "Todos ganham com esse importante voo, e essa operação pode ser o início de outras negociações para que possamos ligar João Pessoa a outras capitais do Nordeste com voos diretos", apontou Ruth Avelino.

Divulgação na Bahia

Ainda no mês de maio, a PBTur, a Gol Linhas Aéreas e ABIH-PB (Associação dos Hoteleiros, seccional Paraíba) promoveram em Salvador uma capacitação de mais de 70 agentes de viagens, divulgando as potencialidades turísticas do Destino Paraíba e o início do voo entre João Pessoa e Salvador sobre as potencialidades do Destino Paraíba.

De acordo com a presidente da PBTur, Ruth Avelino, o novo voo foi muito bem recebido pelos agentes de viagens baianos, pois vai melhorar a malha aérea, o tempo de viagem será mais rápido e os preços das passagens serão mais baratos. "Os agentes afirmaram que João Pessoa já representa o número um na procura dos seus clientes em Salvador e que o voo irá incrementar ainda mais as vendas de pacotes", revelou. A executiva da estatal de turismo da Paraíba destacou ainda que o voo também será importante para os paraibanos que pretendem viajar para a Bahia.

SERVIÇO
Horários da nova rota diária:

- João Pessoa – 16h55 / Salvador – 18h15
- Salvador – 15h05 / João Pessoa – 16h25

Polícias combatem fraude de energia elétrica na Paraíba

Nos últimos 12 meses, foram descobertos no Estado cerca de 10 mil irregularidades em imóveis envolvendo ligações elétricas

Fotos: Secom-PB

Nos últimos doze meses, 104 pessoas foram processadas criminalmente por prática de furto de energia elétrica na Paraíba. Só de janeiro até este mês de junho, são 42 processos. Os dados foram divulgados na manhã de ontem por representantes da Energisa durante reunião na sede da Secretaria de Segurança e Defesa Social (Seds). A empresa procurou o órgão para agradecer pelo apoio recebido pelas Polícias Civil e Militar no combate às fraudes envolvendo energia elétrica no Estado.

Segundo o gerente de Vendas da Energisa, Felipe Costa, em virtude do apoio recebido pela Seds foi possível à Energisa recuperar parte do prejuízo causado pelos furtos em todo o Estado. Apenas nos últimos 12 meses, foram descobertos no Estado imóveis com cerca de 10 mil irregularidades envolvendo as ligações elétricas, praticadas com objetivo de lesar a concessionária.

A estimativa é que as fraudes tenham ocasionado o furto de uma quantidade de energia elétrica suficiente para abastecer a cidade de João Pessoa por um mês; e com isso cerca de R$ 23 milhões em impostos deixaram de ser recolhidos pelo Estado, em virtude dos crimes praticados. No entanto, a intensificação na fiscalização por parte da Energisa e o rigor na atuação das Polícias Civil e Militar têm reduzido esse prejuízo.

"Temos um centro de inteligência e 80 funcionários que fiscalizam e combatem esse tipo de furto. Sempre que nossa equipe identifica uma irregularidade, acionamos as Polícias Militar e Civil para apurarem o caso. Encaminhamos os materiais usados nas irregularidades para a delegacia e Instituto de Polícia Científica, onde tudo é periciado e o responsável passa a responder criminalmente pelo crime cometido", explica Felipe Costa.

"Não existe um perfil único de consumidor nesse tipo de situação. Já encontramos irregularidades tanto em residências quanto em indústrias", acrescenta.

Além do inquérito criminal, o responsável pelas fraudes envolvendo energia elétrica ainda responde a um processo administrativo instaurado pela Energisa e tem que arcar com o custo da energia consumida durante o tempo que vigorou a fraude. "A empresa faz um cálculo de toda a energia que foi consumida e não foi paga por aquele consumidor, que fica obrigado a quitar a dívida, por meio de parcelamentos, caso deseje", observa o gerente de vendas.

Representantes da Energisa foram à Secretaria da Segurança para agradecer ao apoio no combate às fraudes

Testes físicos do concurso para soldado entram na reta final

A Polícia Militar e o Corpo de Bombeiros Militar entraram na reta final da avaliação dos candidatos que concorrem a uma das vagas para o cargo de soldado. Os testes de aptidão física terminam na próxima terça-feira (3) e já registraram 203 reprovados nesta etapa, que até agora avaliou apenas candidatos que concorrem à PM.

O exercício que mais reprovou é o da barra fixa, com 84 candidatos eliminados por não conseguirem realizar o teste. Em segundo lugar vem a corrida longa, com 48 reprovados. A corrida de 100 metros, salto em altura e abdominal somam o restante das reprovações.

Os testes de aptidão física dos candidatos ao Corpo de Bombeiros Militar começam hoje e têm provas de natação, abdominal, corridas de 100 metros e longa, bem como exercício em barra fixa.

Testes de aptidão física terminam na terça-feira e já registram 203 reprovados

Exames de saúde

Os exames de saúde serão concluídos na manhã de hoje. Essa fase é eliminatória e serve como pré-requisito para o candidato avançar para os testes de aptidão física. Até a quarta-feira (27), 194 candidatos foram reprovados na etapa de saúde.

No total, dos 2 mil candidatos convocados para as etapas complementares do concurso, que ocorrem após o resultado da prova intelectual, 501 candidatos (25%) já foram eliminados. Eles concorrem a mil vagas, sendo 900 para a PM e 100 para o Corpo de Bombeiros Militar.

Fiéis realizam hoje a 2ª procissão marítima

Teresa Duarte
teresaduarte2@hotmail.com

As festividades ao Dia de São Pedro prosseguem hoje a partir das 14h em João Pessoa, com a segunda procissão marítima. Dessa vez, a imagem de São Pedro, que pesa cerca de 35 kg, sairá da Praia da Penha, sendo levada com cerca de 50 embarcações e acompanhada com queima de fogos, em direção ao Largo da Gameleira na Praia de Tambaú, com previsão de chegada às 16h.

De lá, os pescadores e fiéis seguem em procissão terrestre para a Igreja de São Pedro Pescador, onde será celebrada uma missa. Até o tempo está colaborando com a tradicional procissão, já que, conforme previsão do tempo do Instituto de Pesquisas Espaciais (Inpe), o dia hoje será de sol com algumas nuvens e sem chuva.

Durante todo o trajeto da procissão, desde a que aconteceu ontem, quando a imagem foi levada em embarcações com destino a Praia da Penha, conta com a segurança do Corpo de Bombeiros Militar da Paraíba. No trajeto das duas procissões conduzindo a imagem de São Pedro, uma embarcação do Batalhão de Busca e Salvamento com dois militares faz o acompanhamento garantindo a segurança.

> Imagem de São Pedro sairá da Praia da Penha e será levada para o Largo da Gameleira, em Tambaú

Suspeitos de crimes são presos em Cajazeiras

A Polícia Civil prendeu ontem nove pessoas suspeitas de tráfico de drogas, homicídios e assaltos, em Cajazeiras, no Sertão. As prisões fizeram parte da Operação "Cárcere Falho", deflagrada pela 20ª Delegacia Seccional de Cajazeiras.

De acordo com o delegado Glauber Fontes, as prisões foram decretadas pela 2ª Vara da Comarca de Cajazeiras. A Justiça ainda determinou o bloqueio de contas bancárias dos investigados e o sequestro dos valores contidos nas contas. O delegado destacou que os presos fazem parte de uma associação criminosa voltada à prática de tráfico de drogas, homicídios e crimes contra o patrimônio na região.

Opinião CONTATOS: uniaogovpb@gmail.com

Edson Pedro Ferlins
artur@pg1com.com

Como proteger o seu celular smartphone de ameaças?

O uso das Tecnologias da Informação e Comunicação (TICs) é fundamental para a interação social, o entretenimento, a educação e até para os negócios. E é a popularização da internet, principalmente por meio dos smartphones, que torna esse acesso a recursos e a informações mais rápido e globalizado.

Com os smartphones, o acesso aos mais variados produtos, serviços e conhecimentos veio para a ponta dos dedos. Basta um único clique para abrir esse mundo virtual da internet. A disseminação dessa tecnologia, no entanto, traz uma série de cuidados e de responsabilidades para os usuários.

É importante destacar que os smartphones, sob o ponto de vista técnico, são computadores com recursos por vezes até mais potentes do que de PCs enotebooks que utilizamos em casa ou no trabalho.

Portanto, os mesmos cuidados ao se acessar a internet em computadores devem ser repetidos nos smartphones, também suscetíveis às ameaças cibernéticas e aos roubos de informações.

Por isso é importante seguir algumas orientações para minimizar os problemas relativos à segurança da informação e proteger o aparelho das ameaças cibernéticas.

Confira algumas dicas úteis para manter seu Smartphone mais seguro:

- Manter sempre o Sistema Operacional do aparelho atualizado, pois é assim que são feitas as correções de problemas já detectados (fragilidades) do software e que normalmente envolvem questões de segurança do aparelho;

- Não instalar APPs (aplicativos) sem necessidade, ou mesmo de fornecedores desconhecidos ou não confiáveis, pois podem ocasionar problemas de segurança;

- Instalar somente APPs oficiais e, de preferência, das lojas de aplicativos, APP Store para aparelhos IOS, como o Iphone, ou Play Store para aparelhos Android, pois APPs não confiáveis podem apresentar problemas com vulnerabilidades ou permitir acesso indevido ao aparelho;

- Utilizar sempre senhas para permitir o acesso aos recursos do aparelho, pois isso evita que pessoas estranhas tenham acesso ao aparelho;

- Não deixar o Bluetooth ativo sem necessidade, pois pode ser a porta de acesso de cibercriminosos ao telefone;

- Acessar somente redes wireless confiáveis e evitar de utilizar redes wifi públicas, pois não se sabe quem mais está tendo acesso à mesma rede;

- Manter sempre o aparelho à vista, não o deixando em qualquer lugar, pois ele pode ser acessado por pessoas não autorizadas;

- Fazer o backup (cópia de segurança) dos dados regularmente, utilizando os drivers virtuais como Google Drive, Dropbox, Onedrive e outros;

- Não deixar informações críticas armazenadas no aparelho, como senhas, dados bancários ou fotos comprometedoras, pois esses dados podem ser acessados por cibercriminosos;

- Não acessar páginas/sites não confiáveis, pois podem conter código maliciosos que podem instalar alguns softwares ou mesmo "roubar" informações do aparelho;

- Não aceitar a instalação de softwares que aparecem em mensagens, pois eles podem causar problemas ou gerar vulnerabilidades na segurança.

No caso de furto ou roubo do aparelho, além de registrar o Boletim de Ocorrência, o usuário pode recorrer à operadora de celular para bloquear e inutilizar o celular, e para isso, basta ter o código Imei do aparelho.

Por último, é necessário ter em mente o seu comportamento na utilização do smartphone nas redes sociais (Facebook, Instagram etc.) ou mesmo no acesso à internet, pois o smartphone é muito útil, mas nos deixa expostos às ameaças praticamente 24h por dia.

Calibradores de pneus são alvo de fiscalização em postos de JP

Quatro postos de combustíveis foram classificados em situação irregular sobre a obrigatoriedade do equipamento

Sara Gomes
saragomesilva@gmail.com

Dos 25 postos de combustíveis visitados pela Secretaria Municipal de Proteção e Defesa do Consumidor (Procon-JP), quatro foram classificados em situação irregular sobre a obrigatoriedade de calibradores de pneus em postos, sancionada pela Lei Estadual nº 10816 de 2016.

Segundo a lei, os proprietários de postos de combustíveis ficam obrigados a manterem em suas instalações equipamento de calibragem de pneus em perfeito funcionamento. O aparelho deve estar disponível em local visível, de fácil acesso e seu uso deve ser gratuito.

O não cumprimento dessas exigências implicará na imposição de sanções administrativas: advertência e multa. A partir da notificação, o responsável pelo estabelecimento tem o prazo de 30 dias para regulamentar a situação de seu posto, e caso continue irregular, a multa será aplicada no valor de meio salário mínimo, R$ 477. Se houver reincidência, o valor da multa dobra. Em casos extremos é possível suspender a atividade e cassar o registro de funcionamento do local.

De acordo com Helton Renê, secretário do Procon-JP, os proprietários dos postos de gasolina argumentam que essa lei é inconstitucional, e que não seria competência do Estado obrigar o dono do estabelecimento a prestar um serviço gratuito. "Nosso papel é fiscalizar o cumprimento da lei. Caso o dono do estabelecimento esteja insatisfeito, o ideal é cumprir as exigências estabelecidas e recorrer por meio de instrumento jurídico e não desobedecê-la", afirmou.

Instalação

Segundo informações do frentista Sandorval Rodrigues, a empresa do qual é funcionário segue recomendações da Agência Nacional de Petróleo. É responsabilidade da ANP julgar qualquer exigência a ser aplicada em postos de gasolina e não do Estado, mas como os clientes reclamavam muito, a maioria dos postos decidiu aderir. "Em nosso estabelecimento colocamos em prática, tanto para não descumprir a lei quanto para melhorar a qualidade do atendimento e ter mais um serviço prestado. Nosso diferencial é o cliente satisfeito", afirmou.

Há um custo para implementar os calibradores de pneus em postos de gasolina. É preciso que a instalação seja feita com segurança e o local seja protegido em caso de explosão. Por isso é tão importante ter manutenção periódica.

O taxista Ricardo Henrique, que estava viajando de Paulista (PE) para Campina Grande (PB) para visitar a família, disse que antes era mais difícil ter postos sem calibragem de pneus. "Há alguns anos tinha posto que cobrava um real para ter direito ao serviço, o que é abusivo, pois um pneu calibrado evita o consumo maior de combustível, protege contra instabilidade e não desgasta o pneu", explicou.

Foto: Edson Matos

Lei estadual determina que os donos de postos de combustíveis são obrigados a manterem equipamentos de calibragem de pneus em perfeito funcionamento

O também taxista Francinaldo Marques menciona que todo posto deveria oferecer o serviço, uma vez que o consumidor que compra combustível no estabelecimento pode calibrar os pneus no mesmo local. "Nesse posto que abasteci hoje o combustível é mais barato, mas não tem calibragem de pneus . Fico constrangido de ter que ir em outro posto e, muitas vezes, acabo indo a uma borracharia", disse.

Copa do Mundo

Moradores do Condomínio Cidade Madura comemoram vitória do Brasil

A UNIÃO RÚSSIA 2018

A Secretaria de Estado do Desenvolvimento Humano (SEDH), por meio da Gerência de Proteção Social Básica, promoveu, na tarde da quarta-feira (27), para os idosos que residem no Condomínio Cidade Madura de João Pessoa, uma programação especial para torcer para a Seleção Brasileira. Foi um momento de integração e confraternização. Idosos e familiares participaram com euforia até o placar final. As comemorações ocorrem com frequência nos cinco condomínios instalados na Paraíba.

A assistente social e coordenadora do programa Cidade Madura, Magda Daniele, considerou o momento importante para a socialização entre os idosos e a equipe da SEDH. "Essa é uma oportunidade que temos para darmos mais atenção a eles, sobretudo, porque muitos não têm família próxima e precisam de cuidado e carinho. Compartilhar esse momento é gratificante, ver a alegria e perceber que eles estão felizes, nos contagia, nos faz sentir que estamos convivendo em família", conta.

Foto: Secom-PB

Idosos e familiares participaram da programação especial promovida pela Sedh para torcer pela Seleção Brasileira

"Quem me trouxe para cá foi Deus, foi um presente vir morar aqui, agora participar dessas atividades me traz vida. Esse é o melhor lugar para um idoso viver. É muita alegria para nós participar desse evento tão agradável, assistir ao jogo com todos foi muito bem pensado, nos torna mais unidos e irmãos", declarou a moradora do condomínio, Francisca de Sousa, 76 anos. Já Carlos Alves de Carvalho ressaltou que morar no condomínio é muito confortável e seguro para todos da terceira idade. "Sou muito feliz com a minha convivência aqui no condomínio. Torcer, neste espaço de harmonia, é um grande incentivo para nós pois vibramos pela vida e pelo nosso Brasil", observou.

MedioTec inscreve para 200 vagas de professor

Estão abertas até 1º de julho as inscrições para mais de 200 vagas para professor do MedioTec do Programa Nacional de Acesso ao Ensino Técnico e Emprego (Pronatec). As vagas estão disponíveis em 17 municípios para profissionais que se enquadrem no perfil dos cursos ofertados. Cada profissional poderá se inscrever em até três disciplinas na mesma unidade de ensino conforme o edital.

Os cursos oferecidos são: técnico em administração, técnico segurança do trabalho, técnico de informática, técnico em guia de turismo, técnico em programação de jogos digitais, técnico em eventos, técnico em hospedagem, técnico em marketing, técnico em confeitaria, técnico em contabilidade e técnico em vendas.

O MedioTec é uma ação nacional que visa o fortalecimento das políticas de educação profissional, oferecendo Ensino Técnico de nível médio articulado de forma simultânea com as redes de educação e com o setor produtivo.

Os cursos acontecerão nas cidades de Bayeux, Boqueirão, Cabedelo, Cacimba de Dentro, Cajazeiras, Campina Grande, Conceição, Conde, Guarabira, Ibiara, João Pessoa, Mamanguape, Patos, Santa Rita, São Bento, Sousa e Sumé.

O edital está disponível no endereço eletrônico https://sites.google.com/see.pb.gov.br/pbtec-pb/2018/edital-para-professores-pronatec-182018.

Hospital de Patos ganha novo espaço para serviço de nutrição

Obras já iniciaram e vão ampliar o refeitório e modernizar a cozinha industrial com novos equipamentos

Em aproximadamente 40 dias, o serviço de Nutrição do Complexo Hospitalar Regional Deputado Janduhy Carneiro, de Patos, vai ganhar novos equipamentos e um novo espaço para o preparo das refeições servidas aos pacientes, funcionários e acompanhantes da unidade de saúde. As obras que vão ampliar o refeitório e modernizar a cozinha industrial começaram a ser realizadas nesta semana. Essa é uma das ações de melhoria na unidade que o Instituto Gerir, que passou a administrar o hospital em maio último, pactuou com a Secretaria de Saúde do Estado.

Enquanto as obras da cozinha e do novo refeitório estão sendo realizadas, apenas os lanches estão sendo produzidos no hospital. Todas as demais refeições estão sendo feitas na cozinha industrial da Maternidade Dr. Peregrino Filho, que também integra a Rede Estadual de Saúde. Segundo a responsável pelo setor de nutrição do hospital, Karen Folly, não há nenhum prejuízo de qualidade, quantidade ou segurança das refeições com essa logística provisória em função da obra. "O preparo das refeições segue todas as normas padrões, para garantir a qualidade do alimento até a sua entrega", explica Karen.

O café da manhã, almoço e jantar, ou seja, todas as refeições cozidas estão sendo acondicionadas em quentinhas com divisões, que são hermeticamente fechadas após preenchidas. Apenas os pequenos lanches, que não necessitam de cozimento, são preparados em uma copa de apoio no Hospital Regional. No almoço, as quentinhas têm, aproximadamente, 450g a 500g e no jantar 400g. São servidas cerca de 700 refeições/dia no hospital, entre café da manhã, almoço, jantar e lanches.

A distribuição das refeições no hospital começa às 7h, com a entrega do café da manhã para paciente e acompanhantes. Às 8h, acontece o café da manhã para os funcionários e as 9h30 é servido um lanche da manhã aos pacientes. Ao meio-dia é feita a entrega do almoço para todos. Às 15h, começa a ser servido o lanche dos pacientes, às 18h30, é servido o jantar dos pacientes e, em seguida, às 19h30, o jantar dos funcionários. O serviço de nutrição do dia é finalizado somente às 20h30, com a entrega da última refeição do dia que é a ceia dos pacientes.

Foto: Secom-PB

As quentinhas têm divisão por alimentos e são hermeticamente fechadas

De acordo com nutricionista responsável pelo serviço, todo o cardápio é mudado a cada 30 dias, sempre com o objetivo de ofertar produtos de qualidade e refeições balanceadas, nutritivas e saborosas. Onze profissionais, sendo cinco copeiras, três auxiliares de cozinha, um cozinheiro, um auxiliar de serviços gerais e uma nutricionista por plantão, são responsáveis pelo serviço, que é acompanhado por nutricionistas.

Casos de dengue na PB aumentam 200%

No período de 1º de janeiro a 14 de junho, foram notificados 6.914 casos suspeitos de dengue, um aumento de 216,14% comparado com o ano anterior, quando foram registrados 2.187 casos, de acordo com o Boletim Epidemiológico relacionado às arboviroses, divulgado ontem pela Secretaria de Estado da Saúde.

O boletim ainda revela um aumento de 36,29% das notificações dos casos suspeitos de zika, com 184 registros no período contra 135 casos no mesmo período do ano passado. A chikungunya foi a única que apresentou redução nas notificações. Em 2018, foram notificados 588 casos e em 2017, 938 casos suspeitos. Uma redução de 37,31%.

Até a 24ª Semana Epidemiológica, foram registrados 27 óbitos suspeitos de causa de arboviroses, sendo cinco confirmados para dengue (um de Campina Grande, dois de Juazeirinho e dois de Coremas); dois para chikungunya (Pedras de Fogo e Juazerinho) e dois para zika (Campina Grande e Queimadas). 12 casos estão em investigação e seis foram descartados.

Entre as ações programadas pela SES de combate ao Aedes aegypti, estão o 3º Levantamento Rápido de Índices de Infestação pelo Aedes aegypti (LIRAa), que ocorrerá no período de 2 a 6 de julho; o monitoramento e acompanhamento da situação epidemiológica e ambiental pelas áreas técnicas; apoio técnico "in loco" conforme situação epidemiológica e ambiental dos municípios; intervenção com aplicação do UBV Pesado (carro fumacê).

O boletim informa também que de 1º de janeiro a 30 de maio foram realizadas 2.645.487 visitas domiciliares nos 223 municípios paraibanos, enquanto de maio a junho foram realizadas ações de combate ao mosquito, entre elas, participação nas videoconferências mensais junto a Sala Nacional de Combate do Aedes aegypti no controle das arboviroses.

Paraíba: todos os cantos

Teresa Duarte
teresaduarte2@hotmail.com

GALANTE

No Distrito de Galante, em Campina Grande, o Arraiá de Cumpade encerra a temporada 2018 em grande estilo tendo como convidado especial do Cumpade João o cantor Alceu Valença. O evento tem início às 11h e se estende até 17h na Fazenda Olho D'Água. Como de costume, durante todo o evento, grupos de pé de serra se revezam para garantir que o forró não pare um instante sequer. Em meio à essa maratona, o Cumpade João, anfitrião do Arraiá, sobe ao palco para embalar o público presente com um repertório que mergulha nas raízes regionais, contando ainda com o reforço de um grande nome da música nordestina, como Ton Oliveira. O passaporte individual para curtir o Arraiá está custando R$ 125, e dá direito ao serviço open bar (cerveja, cachaça, caipirinha, refrigerante, suco, água e café), apresentações culturais e visitação à Divina Vila.

Caiçara

Fotos: Divulgação

■■■ Com o tema "São Pedro das Sanfonas" o município de Caiçara realiza hoje e amanhã a 29ª festa de São Pedro. O instrumento estará em evidência no forró pé de serra que ocorrerá a partir das 16h nos dois dias, como também nas três atrações do dia 30, Paroara do Acordeon, Ítalo e Reno e Os Três do Nordeste. Hoje ocorrerá um grande festival de quadrilhas juninas. A festa também renderá homenagem ao mais importante instrumento musical da cultura nordestina, destacando a sanfona na sua decoração e em homenagens a sanfoneiros de destaque nacional. A festa este ano integra o "Circuito Junino do Brejo", no qual já se deram festividades nas cidades de Serraria, Borborema, Bananeiras, Solânea e que se encerra semana que vem em Belém.

Conde

A 5ª edição do Festival Gastronômico Sabores e Saberes da Costa do Conde será iniciada na próxima quarta-feira e se realizará até o próximo dia 15. O evento é uma realização da Associação Comercial Industrial e de Serviços do Conde (ACIC), contando com apoio do Governo do Estado, por meio da PBTur, Prefeitura Municipal de Conde e da Agência de Desenvolvimento Regional Sul do Sebrae Paraíba.

Itabaiana

■ O I Festival de Jazz e Blues Sivuca será realizado hoje e amanhã, no município de Itabaiana, que fica a 70km da capital. Na programação, que será oferecida gratuitamente para a população do município e da região do Vale do Paraíba, contará com oficinas e foruns sobre a música, visando acima de tudo exaltar o nome do grande mestre do acordeom, Sivuca, que é filho ilustre da cidade de Itabaiana. O evento é realizado pela ONG de Itabaiana, Sociedade Amigos da Rainha do Vale do Paraíba (Sarvap).

Areia

Começa na próxima segunda-feira no município de Areia edição 2018 da Rota Cultural Caminhos do Frio. Com o tema "Frio, Cachaça e Arte" a programação segue até o dia 8, contando com trilhas ecológicas e de jeep, passeio a cavalo, exposições de artes, teatro, dança e violão, oficinas de gastronomia, sarau, feira de antiguidades, entrega de Comenda Pedro Américo para personalidades que contribuem para o desenvolvimento do turismo na região, shows e apresentações culturais, além de diversas oficinas cujo objetivo é a oportunidade de descoberta de novas habilidades. As oficinas são realizadas em parceria com a Associação de Turismo Rural e Cultural de Areia – Atura/PB e as inscrições acontecerão entre os dias 3 a 8 próximos no Casarão José Rufino, no período das 8h às 17h. A programação cultural dos municípios participantes da Rota Cultural Caminhos do Frio foi anunciada ontem no auditório da Empresa Paraibana de Turismo (PBTur), em João Pessoa. O evento será realizado em Areia (2 a 8 de julho), Pilões (9 a 15 de julho), Matinhas (15 a 22 de julho), Solânea (23 a 29 de julho), Serraria (30 a 5 de agosto), Bananeiras (6 a 12 de agosto), Remígio (13 a 19 de agosto), Alagoa Nova (20 a 26 de agosto), encerrando no município de Alagoa Grande (27 a 2 de setembro).

Cultura Popular

Cidade de Caiçara inicia hoje festa com o tema 'São Pedro das Sanfonas'. Evento vai se encerrar amanhã e celebra a tradição do município como "terra de sanfoneiros". Página 12

Foto: Divulgação

Tribo de Jah se apresenta amanhã, na orla de Jacumã

Apresentação faz parte da programação de inauguração da Praça do Mar e da Via Litorânea da Costa do Conde

Jámarrí Nogueira
jamarrinogueira@gmail.com

Em julho de 1994, vi e ouvi pela primeira vez – ao vivo – a performance da banda Tribo de Jah. Uma apresentação na Praça Maria Aragão, em São Luís (MA). Um show pulsante marcado pela voz forte de Fauzi Beydoun e pela filosofia do reggae. Uma banda formada por cegos (menos Fauzi), que acabara de lançar o segundo disco, o LP "Roots reggae" (reunindo canções do primeiro disco, como 'Regueiros guerreiros'. Naquele mesmo ano, o grupo – criado em 1987, com o nome 'Fauzi e Banda Cartaz', estourou país afora. E é sucesso até hoje.

Ainda comemorando os 30 anos de atividades ininterruptas, a banda Tribo de Jah fará show amanhã, dia 30, em Jacumã, na cidade do Conde. A apresentação faz parte da programação de inauguração de Praça do Mar e da Via Litorânea da Costa do Conde. A solenidade terá início às 17h30, mas o show está programado para 20h. Pelo valor das obras a serem entregues e pela importância e talento da banda, vale a pena demais! Coloque na agenda...

"Nosso negócio é botar fogo", disse o vocalista Fauzi Beydoun, em entrevista ao jornal **A União**, deixando claro que o show será em clima de festa. O show atual é em comemoração aos mais de 30 anos de estrada. "Estivemos fazendo show em João Pessoa, recentemente, com o repertório do novo CD comemorativo. Tocar no Conde vai ser demais!", afirmou Fauzi.

O sexteto é formado também por Pedro Beydoun (voz e guitarra), Marcelo Rebelo (teclado), Aquiles Rabelo (baixo), João Rodrigues (bateria) e Neto Enes (guitarra). Zé Orlando, ex-vocalista e percussionista da banda, segue em carreira solo.

O vocalista destacou a importância do mais novo integrante da Tribo. "Meu filho Pedro está tocando com a banda. Tem um repertório diferenciado", corujou Fauzi. Mas, um elogio dele deve ser levado em conta, pois Fauzi leva a sério a necessidade de autocrítica. Ele tem, por exemplo, muitas críticas com relação aos primeiros discos da banda.

"Quando começa o processo tudo é muito intuitivo. Tem o conceito, mas é muita empolgação. Mas, a maturidade traz um novo conceito filosófico. No caso da Tribo de Jah tornou o trabalho melhor. Tem disco do início de carreira que é decepcionante. Tínhamos um teclado ridículo, mas era o que tinha... Hoje não, a banda tem recursos técnicos".

Em pouco mais de três décadas de carreira, a Tribo de Jah tocou nos maiores festivais de reggae do mundo passando pelos palcos dos EUA, Europa, Japão e, claro, Jamaica! A banda passou pelo Sunsplash Festival (Jamaica); o Paris-Bercy (França), o Rototon Sunsplash (Itália), o Festival de Jazz de Montreux e o Caliente Festival de Zurich (Suíça). "E tocamos com os grandes do reggae", enfatizou Fauzi. E tocaram mesmo. Abriram show de Gregory Isaacs, um dos maiores nomes do reggae internacional.

> "Estivemos recentemente em João Pessoa, com o repertório do novo CD comemorativo. Tocar no Conde vai ser bom demais"

Formação atual da banda conta com Marcelo Rabelo, Aquiles Rabelo, Fauzi Beydoun, Pedro Beydoun, João Rodrigues e Neto Enes

Foto: Divulgação

Primeiro fã-clube foi na Paraíba

Fauzi Beydoun foi um dos pioneiros na difusão do reggae no rádio do Maranhão e uma de suas figuras mais eminentes, comandando programas como o Rádio Reggae, o Reggae Point e depois o Central Reggae. Assim, sabe muito bem a importância de divulgação e interiorização da informação. A banda abriu mercado para o reggae no Brasil, tocando em regiões onde antes nunca tinha se ouvido falar no ritmo jamaicano.

"Nosso primeiro fã-clube foi em Cajazeiras, no Sertão da Paraíba. Temos muito orgulho de tocar em cidades do interior e de levar a mensagem do reggae", contou o vocalista. E complementou: "Existe o mercado de reggae no Brasil. E a Tribo é pioneira nisso!". Fauzi recorda que, na década de 1990, muitas bandas de baile do interior tocavam as músicas da Tribo sem nem saberem que era reggae.

A banda foi pioneira também na introdução da temática reggae no Brasil. Expressões hoje mais populares, como Jah (Deus), babilônia e roots nunca tinham sido difundidas nacionalmente até então e passaram a ser assimiladas em larga escala pelos fãs e por outras bandas.

Vaquinha

O disco comemorativo dos 30 anos da banda tem reggae como gênero predominante nas 17 faixas, mas também oferece aos fãs outros elementos sonoros, como blues, rock-steady, rap e roots. "Também tem elementos do samba, sem perder a essência roots", disse Fauzi.

A musculatura sonora da Tribo se fortalece no reggae disseminado por Bob Marley, Gregory Isaacs, The Gladiators e Culture, e também nas influências originais do Maranhão, como a seresta, a lambada e o merengue.

Produzido a partir de uma campanha de financiamento coletivo com apoio dos fãs (crowdfunding – a famosa 'vaquinha'), o disco apresenta canções assinadas por Fauzi e Pedro, com temas que tratam de questões sociais, políticas, ecológicas e espirituais.

Fotos: Divulgação

Carioca Thiago Santos é o maestro oficial da Orquestra Sinfônica da Universidade Federal da Paraíba; a pianista Miriam Grosman será a solista de apresentação que homenageia o músico austríaco Wolfgang Mozart

Obra de Mozart é exaltada em concerto hoje na capital

Apresentação acontece a partir das 20h, na Sala Radegundis Feitosa, instalada no Campus I da UFPB

A OSUFPB exalta obra de Mozart em concerto hoje na capital A Orquestra Sinfônica da Universidade Federal da Paraíba - sob a regência do maestro titular, o carioca Thiago Santos - realiza hoje, a partir das 20h, na Sala Radegundis Feitosa, instalada no Campus I da UFPB, em João Pessoa, o segundo concerto da Série Philipeia, cujo foco é exaltar a obra do compositor austríaco do período clássico Wolfgang Amadeus Mozart (1756 - 1791). No entanto, o repertório do evento, que tem como solista a pianista Miriam Grosman e é aberto gratuitamente ao público, também inclui composições de José Maurício Nunes Garcia e Ricardo Tacuchian, ambos naturais do Rio de Janeiro.

Separada em séries temáticas, a temporada de 2018 da OSUFPB busca trabalhar seu repertório por um viés pedagógico, exaltando em suas apresentações características de obras de compositores importantes para a história da música universal, oferecendo ao público uma forma de dar um mergulho maior nas músicas, que sempre estão contextualizadas no momento histórico em que foi criada.

Dentro dessa filosofia, embora pareça um contraste, a combinação entre Mozart e os cariocas José Maurício Nunes Garcia e Ricardo Tacuchian revela suas congruências. José Maurício foi o padre mulato que, em meio à sociedade escravista em que vivia no Rio de Janeiro nos tempos de D. João VI, fez-se o maior compositor brasileiro do período. Sua música, bastante influenciada pelos cânones europeus em voga à época, aproxima-se do classicismo Mozartiano e Haydniano.

Já o compositor Ricardo Tacuchian, ex-discípulo do célebre compositor paraibano José Siqueira, usa das formas clássicas numa abordagem contemporânea em seu Concertino para Piano. A obra estreada em 1977 pela Orquestra de Câmara do Brasil - orquestra dirigida por seu mestre Siqueira - terá sua primeira audição na Paraíba neste concerto tendo como solista a pianista Miriam Grosman.

SERVIÇO
- **Evento:** Concerto da OSUFPB
- **Regência:** Thiago Santos
- **Solista:** Miriam Grosman (piano)
- **Data:** Hoje
- **Hora:** 20h
- **Local:** Sala Radegundis Feitosa da UFPB, em João Pessoa
- **Entrada:** Gratuita

Teatro vencedor

Projeto 'Bonecos na Escola' é premiado pela Funarte

A proponente Amanda Viana, coordenadora da 'Companhia Boca de Cena' com o coelho Banzé, um dos personagens

Idealizado por Amanda de Andrade Viana, coordenadora da Companhia Boca de Cena, grupo que atua há 21 anos na cidade de João Pessoa, o projeto 'Bonecos na Escola' é um dos vencedores do Prêmio Funarte Arte e Educação 2018. O anúncio foi feito, nesta semana, pela própria Fundação Nacional das Artes. 'É com imensa satisfação que recebemos este reconhecimento, dentre muitos inscritos a nível nacional", manifestou-se a direção da companhia, por meio da sua assessoria de Comunicação. As propostas artísticas e planos de trabalho contemplados abrangeram as linguagens das Artes Visuais, Música, Dança, Circo e Teatro que promovessem o reconhecimento e incentivassem a continuidade de iniciativas de cunhos inovador e experimental no campo da arte e educação.

"Nossa gratidão ao Minc (Ministério da Cultura), Funarte, integrantes da Cia Boca de Cena, familiares, amigos, órgãos e entidades parceiras, mestres e bonequeiros, escolas e empresas que abrem suas portas para o teatro de bonecos popular e ao nosso incrível público. Viva o babau!", manifestou-se, ainda, a direção do grupo, por meio da sua assessoria.

O projeto Bonecos na Escola é uma das iniciativas adotadas pela Cia Boca de Cena para fomentar um novo olhar sobre este tipo de teatro na educação e tem por objetivo principal levar a arte popular do teatro de bonecos para dentro do ambiente escolar, possibilitando o acesso direto de crianças e adolescentes ao universo artístico e didático desenvolvido pela Cia em seus espetáculos e pesquisa.

A direção do grupo ainda lembrou que desde antes do reconhecimento do Teatro de Bonecos Popular do Nordeste enquanto Patrimônio Cultural do Brasil que a Cia Boca de Cena atua para que o babau seja reconhecido, valorizado e se mantenha vivo enquanto representante da cultura popular paraibana, seja nas comunidades ou em ambientes escolares.

Artes visuais

Foto: Divulgação

Paraibano expõe máscaras produzidas a partir de técnicas mistas e tradicionais, com a utilização de materiais diversos, a exemplo de papel e madeira

Exposição de Antônio Vinagre em cartaz na Usina Cultural Energisa

O artista plástico Antônio Vinagre é o convidado pela Usina Cultural Energisa para ocupar a galeria dentro do edital de ocupação do espaço que tem o apoio da Lei Rouanet, do Ministério da Cultura. A exposição “Caras! Quantas caras mascaradas” apresenta 40 máscaras distintas produzidas entre 2016 e 2018, a partir de técnicas mistas e tradicionais com a utilização de cartão, papelão, papel machê, madeira customizada, retalhos de tecidos e gaze engessada. O trabalho do paraibano pode ser visto de terça a domingo, das 14h às 19h, até 21 de julho.

Antônio Vinagre pesquisa o tema da exposição há mais de 30 anos, participou de grupos teatrais e acumulou saberes de diversas culturas e regiões por onde passou na América Latina e no Nordeste do Brasil trabalhando como guia turístico. “Caras! Quantas caras mascaradas” faz um apanhado crítico da história da humanidade dividida em nove séries: Grega, Renascimento, Comédia Dell’art, Barroco, Império, Veneza, Carnavalesca, Popular e Religiosa. Há máscaras clássicas e eruditas, meias-máscaras teatrais e máscaras de estilo regional e folclórico como alaursa, papangus, bois, cavalo-marinho e outras expressões populares.

SERVIÇO
■ **Evento:** “Caras! Quantas caras mascaradas” – Antônio Vinagre
■ **Quando:** Exposição aberta ao público até 21 de julho, de terça a domingo, das 14h às 19h
■ **Onde:** Usina Cultural Energisa (Rua João Bernardo de Albuquerque, 243 - Tambiá - João Pessoa/PB)

Em cartaz

O NÓ DO DIABO – (BRASIL/PARAÍBA 2018) Gênero: Terror/Suspense. Classificação indicativa: 16 anos. Duração: 128 min. Sinopse: Há dois séculos, no período da escravidão, uma fazenda canavieira era palco de horrores. Anos depois, o passado cruel permanece marcado nas paredes do local, mesmo que ninguém perceba. Eventos estranhos começam a se desenvolver e a morte torna-se evidente. Cinco contos de horror ilustram a narrativa. MANAÍRA 8: 14h, 16h45 e 22h15.

OS INCRÍVEIS 2 – (EUA 2018) Animação. Duração: 118 min. Classificação indicativa: Livre. Sinopse: Quando Helena Pêra é chamada para voltar a lutar contra o crime como a super-heroína Mulher-Elástica, cabe ao seu marido, Roberto, a tarefa de cuidar das crianças, especialmente o bebê Zezé. O que ele não esperava era que o caçula da família também tivesse superpoderes, que surgem sem qualquer controle. TAMBIÁ 2 DUB: 15:10 – 17:45 – 20:10. TAMBIÁ 4 DUB: 15:30 – 18:00 – 20:30. TAMBIÁ 6 DUB 3D: 13:50 – 16:10 – 18:30 – 20:50. MAG 1 DUB 3D: 12h45, 15h30 e 18h15. MAG 4 DUB: 13h15, 16h e 18h45. MANGABEIRA 1 DUB 3D: 13h, 16h e 19h. MANGABEIRA 3 DUB: 13h30 e 16h30. MANGABEIRA 5 DUB 3D: 12h, 15h, 18h e 21h. MANAÍRA 10 VIP DUB 3D: 14h30, 17h30 e 20h30. MANAÍRA 4 DUB: 13h, 15h45, 18h30 e 21h30. MANAÍRA 5 DUB 3D: 15h15, 18h e 21h. MANAÍRA 9 MACRO XE DUB 3D: 16h e 19h.

SICARIO – O DIA DO SOLDADO – (EUA 2018) Gênero: Ação/Suspense. Classificação indicativa: 16 anos. Duração: 122 min. Sinopse: Depois de Scicario - Terra de Ninguém, acompanhe o misterioso Alejandro Gillick (Benicio Del Toro) e o oficial da CIA, Matt Graver (Josh Brolin), trabalhando juntos em uma audaciosa ação secreta. Na missão que envolve a filha de um chefão das drogas, Isabelle (Isabella Moner), Alejandro acaba se vendo em uma encruzilhada moral e suas escolhas podem acabar desencadeando uma sangrenta guerra de cartéis. MANAÍRA 1 LEG: 13h15, 16h, 19h e 22h.

JURASSIC WORLD - REINO AMEAÇADO – (EUA 2018) Gênero: Aventura/Ficção científica. Classificação indicativa: 12 anos. Duração: 128 min. Sinopse: Três anos após o fechamento do Jurassic Park, um vulcão prestes a entrar em erupção põe em risco a vida na ilha Nublar. No local não há mais qualquer presença humana, com os dinossauros vivendo livremente. Diante da situação, é preciso tomar uma decisão: deve-se retornar à ilha para salvar os animais ou abandoná-los para uma nova extinção? Decidida a resgatá-los, Claire (Bryce Dallas Howard) convoca Owen (Chris Pratt) a retornar à ilha com ela. TAMBIÁ 3 DUB: 15:45 – 18:15 – 20:45. TAMBIÁ 5 DUB 3D: 15:40 – 18:10 – 20:40. MAG 2 DUB: 14h15. MAG 2 LEG: 17h e 20h. MANGABEIRA 3 DUB: 19h30 e 22h30. MANGABEIRA 4 DUB 3D: 14h, 17h e 20h. MANAÍRA 11 VIP LEG: 13h30, 16h30, 19h30 e 22h30. MANAÍRA 6 DUB 3D: 13h45 e 19h20. MANAÍRA 6 LEG 3D: 16h30 e 22h30. MANAÍRA 7 DUB 3D: 15h, 18h e 21h. MANAÍRA 9 MACRO XE LEG 3D: 22h.

HEREDITÁRIO – (EUA 2018) Terror/Drama. Duração: 126 min. Classificação indicativa: 16 anos. Sinopse: Após a morte da reclusa avó, a família Graham começa a desvendar algumas coisas. Mesmo após a partida da matriarca, ela permanece como se fosse um sombra sobre a família, especialmente sobre a solitária neta adolescente, Charlie, por quem ela sempre manteve uma fascinação não usual. Com um crescente terror tomando conta da casa, a família explora lugares mais escuros para escapar do infeliz destino que herdaram. TAMBIÁ 1 DUB: 16:10 – 20:55. MAG 2 LEG: 20h30. MAG 1 LEG 3D: 18h e 21h. MAG 1 LEG: 21h. MANGABEIRA 2 DUB: 15h30 e 21h45. MANAÍRA 3 DUB: 15h45. MANAÍRA 3 LEG: 21h45.

OITO MULHERES E UM SEGREDO – (EUA 2018) Gênero: Comédia/Policial. Classificação indicativa: 14 anos. Duração: 110 min. Sinopse: Recém-saída da prisão, Debbie Ocean (Sandra Bullock) planeja executar o assalto do século em pleno Met Gala, em Nova York, com o apoio de Lou (Cate Blanchett), Nine Ball (Rihanna), Amita (Mindy Kaling), Constance (Awkwafina), Rose (Helena Bonham Carter), Daphne Kluger (Anne Hathaway) e Tammy (Sarah Paulson). TAMBIÁ 1 DUB: 14:05 – 18:30. MAG 4 LEG: 21h30. MANAÍRA 3 DUB: 13h20. MANAÍRA 3 LEG: 18h45.

SEXY POR ACIDENTE – (EUA/CHINA 2018) Gênero: Comédia. Classificação indicativa: 12 anos. Duração: 110 min. Sinopse: Renee (Amy Schumer), uma mulher comum, luta diariamente com sua insegurança. Depois de cair de bicicleta e bater a cabeça, ela de repente acorda acreditando ser a mulher mais capaz e bonita do mundo. E com isso Renee começa a viver a vida mais confiante e sem medo das falhas. MANGABEIRA 1 DUB: 22h. MANGABEIRA 2 DUB: 12h30 e 18h30. MANAÍRA 2 DUB: 14h30 e 17h15. MANAÍRA 2 LEG: 20h.

O AMANTE DUPLO – (FRANÇA 2017) Gênero: Suspense/Drama/Erótico. Duração: 107 min. Sinopse: Chloé (Marina Vacht) é uma mulher reprimida sexualmente que, constantemente, sente dores na altura do estômago. Acreditando que seu problema seja psicológico, ela busca a ajuda de Paul (Jérémie Renier), um psicólogo. Só que, com o andar as sessões de terapia, eles acabam se apaixonando. Diante da situação, Paul encerra a terapia e indica uma colega para tratar a esposa. Entretanto, ela resolve se consultar com outro psicólogo, o irmão gêmeo de Paul, que ela nunca tinha ouvido falar até então. MANAÍRA 8 LEG: 19h30.

DEADPOOL 2 – (EUA 2018) Gênero: Ação. Classificação indicativa: 16 anos. Duração: 109 min. Sinopse: Deadpool (Ryan Reynolds) está de volta maior, melhor e mais engraçado do que nunca. Quando o super soldado Cable (Josh Brolin) chega em uma missão assassina, o mercenário precisa aprender o que é ser herói de verdade, recrutando pessoas poderosas, ou não, para ajudá-lo. MANAÍRA 2 DUB: 22h30.

Serviço

• **Funesc** [3211-6280] • **Mag Shopping** [3246-9200] • **Shopping Tambiá** [3214-4000] • **Shopping Partage** [3337-4000] • **Shopping Sul** [3235-5585] • **Shopping Manaíra** (Box) [3246-3188] • **Sesc - Campina Grande** [3337-1942] • **Sesc - João Pessoa** [3208-3158] • **Teatro Lima Penante** [3221-5835] • **Teatro Ednaldo do Egypto** [3247-1449] • **Teatro Severino Cabral** [3341-6538] • **Bar dos Artistas** [3241-4148] **Galeria Archidy Picado** [3211-6224] • **Casa do Cantador** [3337-4646]

Crônica em destaque

William Costa
wpcosta.2007@gmail.com

Gol da Seleção!

Não se abre o livro da memória com as mãos, para folheá-lo com os dedos úmidos de saliva. Se diz alfarrábio, mas cinema seria mais apropriado, tendo em vista que as reminiscências, mesmo diluídas em sentimentos, são imagens. Ora um cheiro conjura, ora um rosto invoca. Às vezes as páginas passam ligeiras, como se açoitadas pelo vento. Outras horas vão de uma em uma, pesarosas, como se reivindicassem corpo e espírito na vida do tempo póstero, da qual tentaram ser o escopo. Qual o motivo?

O canário belga parece se exibir não com seu canto, cuja beleza está presa nas gaiolas, mas com acrobacias miúdas, ao saltitar, como se usasse sapatinhos apertados, entre as florinhas brancas e lilases que desenham sua pouca sombra na beira do açude. Na verdade, foge, assustado - por ter asa e pé quebrados -, das mãos ditas inocentes que tentam enquadrá-lo como alvo do seixo escondido no couro da borracha do mortífero gancho de marmeleiro.

Alheio ao drama do pássaro amarelo, embora risque a borda oriental do espelho, o canoeiro corta a água, à frente da procissão de espumas, cujas bolhas flutuantes vão compondo seu taciturno passado. Os remos mergulham, compassados, alarmando as samambaias verde-musgo - clareadas, de dia, pelo brilho metálico das piabas -, que os espíritos dos afogados iluminam, à noitinha, com o lusco-fusco de seus olhos aboticados, de tons violáceos.

O calor engordura a tarde. Andorinhas cochilam nos fios pospostos do telégrafo, e os casebres que resistiram à revolução da flor-de-mandacaru jazem adormecidos no tempo, girando no espaço, esquecidos pelo mundo. Na penumbra das salas, confundindo-se com o encardido das paredes e o desbotado das imagens, corpos empapados de suor queixam-se de seus reumatismos, postergados no imóvel das velhas espreguiçadeiras.

As moscas estão irrequietas. Nas ruas, teimam os jumentos e ciscam as galinhas. Não há redemoinhos com demônios no meio, mas há merda de cachorro sob os chinelos do vovô e titica de pombo na orelha direita do busto do prefeito. O sol mancha de sangue as nuvens, para anunciar, inutilmente, que está morrendo. No entanto, só há olhos para a chita encardida das mesas, e ouve-se apenas o tilintar de louças e talheres, que precede o cheiro adocicado do café.

Estranhas luzes foram acesas pela cidade, depois que as famílias jantaram, confabularam, desligaram os rádios, apagaram os candeeiros e deitaram nas camas e redes. No dia seguinte, ao despertar, ninguém se conhecia. O que juntos fizeram não tinha mais sentido; era assunto de uma gente insólita, de palavras e modos diferentes. Estavam nesse pé, quando deram uma cambalhota – esfolheavam o livro da memória, do qual eram agora personagens.

Deitado na rede, olhos fixos na fresta do telhado, por onde entravam os clarões dos relâmpagos, lembrou-se de tudo isso, o menino, cinquenta e tantos anos depois de apear da boleia do caminhão cujo motorista escapara, de madrugada, ao enigmático fenômeno que encapsulou a cidade, levando, ele e os seus, para a capital. Quase velho, de novo enleado na malha, acordou, espantado, com este livro da memória, que um estrondo de bomba fez despencar – gol da Seleção! -, da estante invisível, para dentro da rede.

Destaque

Mostra fotográfica revela um outro olhar do Rio de Janeiro

Uma das cidades mais clicadas do mundo, o Rio de Janeiro ganhou um novo foco pelas lentes do fotógrafo carioca Odir Almeida. O resultado são 21 imagens inéditas - em cor e preto e branco, mas todas em grande formato - que poderão ser conferidas pelo público na exposição intitulada Celacanto, que vai permanecer em cartaz do próximo dia 6 de julho a 5 de agosto, no Centro Cultural Oi Futuro, no bairro do Flamengo (RJ). A mostra - cuja denominação é inspirada nos celacantos, peixes abissais pré-históricos detentores de barbatanas que, acreditava-se, podiam causar maremotos, como sugerem as imagens produzidas pelo artista - ainda reunirá vídeos e 150 imagens projetadas em looping num espaço imersivo de quatro paredes chamado “Mar em Moto”, que ressignificam o olhar sobre a cidade. Os registros foram captados de uma perspectiva completamente diferente: de dentro do mar para fora.

Caiçara inicia hoje festa com o tema 'São Pedro das Sanfonas'

Evento, que vai se encerrar amanhã, celebra a tradição do município como a "terra de sanfoneiros"

Fotos: Divulgação

Guilherme Cabral
guipb_jornalista@hotmail.com

Em sentido horário: Paroara do Acordeon, Xhico Caborges, Naninha e Severino Salvador

"São Pedro das Sanfonas" é o tema da festa que a cidade de Caiçara inicia hoje, a partir das 16h, com um grande festival de quadrilhas juninas. A programação desta 29ª edição do evento integra o Circuito Junino do Brejo e, além de homenagear o santo católico, também vai render tributo para aquele instrumento musical considerado o mais importante da cultura nordestina, como o próprio título já deixa claro, e que ainda vai ser o motivo da decoração do ambiente. Nesse sentido, o forró pé de serra estará em evidência pelas atrações oferecidas ao público, a exemplo do grupo Os Três do Nordeste, Paroara do Acordeon e Ítalo e Reno, que se apresentarão no mesmo horário amanhã, data de encerramento.

"A motivação maior será a celebração da tradição sanfoneira da cidade. Caiçara é conhecida como celeiro musical por ser terra do grande maestro Joaquim Pereira, que também tocava sanfona; de tradição de bandas de música, da cantora romântica Fátima Marques e outros. Porém, seus destaques na sanfona são notáveis", disse para o jornal **A União** o pesquisador Jocelino Tomaz, fundador e presidente do Grupo Atitude, uma ONG (Organização Não Governamental) que promove, há 13 anos, ações, por meio de voluntários, no intuito de disseminar o hábito da leitura e a cultura na cidade.

Ao saber que a Prefeitura de Caiçara escolheu o tema da festa para 2018, Jocelino Tomaz realizou uma pesquisa para destacar os sanfoneiros que desenvolveram, e ainda desenvolvem, sua arte na cidade e região, animando bailes nos sítios, festas populares e "puxando" quadrilhas juninas. "Entre eles, os saudosos Alfredo Viana, Dedé de Cazuza, Luiz Cardoso, os irmãos Amarantes, Seu Badú Sanfoneiro; e os atuais Chico Caborges e outros membros da mesma família, Chuca e seu filho, Ivanildo Sanfoneiro e seu filho, "Bito" sanfoneiro e outros", destacou ele.

Jocelino Tomaz enumerou alguns sanfoneiros de destaque, que são os seguintes: Zé do X, tocador do fole de oito baixos, que lançou 10 LPs por gravadoras nacionais entre os anos 1960 e 1980; Paroara do Acordeon, que vem mantendo, há vários anos, uma carreira bem-sucedida na Bahia e estados vizinhos e já gravou oito CDs, inclusive contando com participações do ator Jackson Antunes e do cantor Alcimar Monteiro, por exemplo. "Paroara foi eleito melhor sanfoneiro do Estado da Bahia em 2011", disse o pesquisador, acrescentando que será este o artista que abrirá a programação de amanhã.

O pesquisador ainda destacou o músico Fabinho Salvador. "Assim como Paroara, faz parte da família Salvador, uma das mais tradicionais na arte da sanfona na Paraíba, que tem como referência, em Caiçara, o saudoso Severino Salvador. Fabinho já atuou em bandas como Fogo na Roupa, Fubá de Milho, Vadiões do Forró, etc, e tocou, também, com Amazan e, atualmente, acompanha o forrozeiro baiano Del Feliz, que tem uma carreira consolidada no Brasil e, também, forte atuação no exterior, onde já recebeu vários prêmios por divulgar nossa cultura", disse Jocelino Tomaz.

Outro nome mencionado pelo presidente do Grupo Atitude é o de Naninha. "Era um dos mais requeridos sanfoneiros da região. Fez sucesso, também, no Rio de Janeiro por um período. Integrou por muitos anos o Trio Campinense, O Rei do Sertão, dirigido por Jonildo Cavalcante, renomado apresentador da Rádio Tabajara", disse Jocelino, que ainda fez questão de ressaltar o Mestre Adauto dos Oito Baixos e Família. "Depois do Mestre Adauto ter sido pioneiro do fole de oito baixos na região de Caiçara, seu filho, João de Adauto, e seu neto, Dudé do Acordeon, seguem carreira de sucesso no Rio de Janeiro. João de Adauto já tocou com Dominguinhos, Trio Nordestino e Zé Gonzaga. A família lançou, recentemente, o segundo CD como Trio Manero e João de Adauto", concluiu o pesquisador.

O coordenador do Departamento de Cultura da Prefeitura de Caiçara, José Adailton, disse que a escolha do tema do evento em homenagem a São Pedro em 2018 contribuiu para levar Caiçara a integrar o Circuito Junino do Brejo, que também inclui os municípios de Serraria, Borborema, Bananeiras, Solânea - que já realizaram suas respectivas festividades - e, ainda, Belém, onde o evento se encerrará na próxima semana. "A administração abriu um novo horizonte para essa festa tradicional que, certamente, será um sucesso e que só se fortalecerá culturalmente nos próximos anos" confessou ele.

Essas coisas

Carlos Aranha
carlosaranha2005@yahoo.com.br

O repertório faz que o teatro seja vivo

Há muito o que discutir em termos de informação cultural, de base, quando um dos negócios fundamentais de 2018 é renovar o teatro da Paraíba. Vale a pena repisar que estamos próximos de terminar a segunda metade do século 21.

Curar, salvar, libertar, propor. O teatro, uma linguagem teatral, uma estética, um modo político. Nisso uma questão a atacar com urgência é a de repertório. Leituras em círculos, montagens, debates, para que a autoria teatral seja conhecida em seu todo, passado e futuro. O presente sempre é apenas um ponto de referência.

O repertório deixa que o teatro seja vivo. A questão de dinheiro para produção é importante sim, mas deve ser mirada como o teto do edifício. O primeiro passo é arrancar o mato do terreno, limpar toda a área, cavar os buracos. É garantir a solidez dos alicerces.

Preparar voz, respiração, impostação, corpo, mente aberta, expressão, informação cultural. Dar técnica para que haja estética. Provocar estética para que a razão fundamental do texto - política ou não, religiosa ou não, mística ou não, primordialmente filosófica ou não - seja colocada no palco com sabor de perfeição.

Não há forma sem conteúdo. Mas também não há conteúdo sem forma. Algo como acima e embaixo. Sobre e sob. Assim na terra como no céu.

Claro que isso é um velho papo. No entanto, novamente tornado novo porque o índice de informação cultural deste país caiu tanto nos últimos trinta anos que a questão deve voltar, a todo vapor, para que o clima de alienação, de afastamento da real realidade, seja superado.

Não venha alguém dizer que nosso índice de informação cultural cresceu, bastando para isso entrar no Facebook, Twitter, etc. e tal. Neca de tibirititi. A minoria da população tem acesso à Internet e a maioria dos que acessam as redes sociais procuram sexo, dinheiro e jogos - bem poucos querem saber de teatro. De cultura em geral. Infosemianalfabetos.

A discussão cultural incessante deve voltar a circular entre os artistas que não discutem, ou desconhecem absolutamente coisas como as razões poético-políticas de Maiakóvsky; as discussões culturais realizadas e editadas na ilha de Cuba na primeira metade dos anos 1960 (incluindo visita de Jean-Luc Godard a Havana e intervenções culturais de Ernesto Guevara); o pensamento e textos riquíssimos de Brecht; a percepção política na produção geral de Paulo Pontes; o Modernismo; o Tropicalismo; latinos e gregos; a dramaturgia shakespeariana e suas atuais extensões; as propostas de Grotowsky; toda a cultura *pop* anglo-americana dos anos 1960/70; as atuais vanguardas mundiais. E etc.

A informação histórica, como a ideologia de trabalho, é um dado básico para que o teatro viva. Num processo de conhecimento paralelo ao aprendizado da linguagem. *Spot* é *spot*. Foco de luz é foco de luz. Respiração abdominal é respiração abdominal. "Tartufo" é "Tartufo". Coringa é coringa. Distanciamento é distanciamento.

Sem a aproximação dentro da linguagem teatral específica, a única noção que fica de teatro é a de palco-e-platéia. Com essa limitação, o que acontece? O assassinato de um texto como "Aquele que diz sim, aquele que diz não", de Brecht. Porque montar Brecht sem mergulhar na profundidade da linguagem brechtiana, sem revisar Brecht politicamente, é a mesma coisa que tentar montar "Rogério", do paraibano Orris Soares, sem conhecer o clima geral em torno do Modernismo.

Quem começa a fazer teatro, que tipo de linguagem carrega? Uma linguagem distante da experiência teatral. Aquele que começa agora o teatro, trazendo sua identidade no começo dos 20 anos, usa o olho da TV. Vê o vídeo em tudo. É a pessoa intoxicada, com todas extensões. Filho(o) fraco(a) do meio e da mensagem segundo MacLuhan. É quando você vê uma peça com a nova atriz copiando o dialeto usado nas telenovelas, numa perda de identidade que faz tremer o coração na lembrança de uma possível caminhada, em ritmo de ficção/realidade, para o "1984" de Orwell.

Fake news na mira

Tribunal Superior Eleitoral assina memorando de entendimento com o Facebook e o Google para evitar a proliferação de notícias falsas no período eleitoral Página 14

Foto: Roberto Jayme/TSE

MP aciona prefeita que pintou cidade com cores do partido

Ação requer concessão de liminar para obrigar a prefeita a alterar as cores dos prédios públicos pintados em azul e amarelo

Fotos: Reprodução/Internet

Conforme MPPB, foi constatado através de inspeção que praticamente todos os prédios e espaços públicos de Diamante foram pintados pela prefeita nas cores azul e amarelo – as cores características do PSDB

A Promotoria de Justiça de Itaporanga ajuizou uma ação civil pública por ato de improbidade administrativa contra a prefeita de Diamante (município a 448 quilômetros da capital), Carmelita de Lucena Mangueira, pelo fato de os prédios públicos do município terem sido pintados com as cores do partido da prefeita (PSDB), desde o início de sua gestão, em janeiro de 2017.

A ação requer a concessão de liminar para obrigar a prefeita a alterar imediatamente as cores de todos os prédios e espaços públicos que tenham juntas as cores azul e amarelo, devendo ser custeada pela própria prefeita, sem o uso de nenhuma verba pública. A pintura deverá observar as cores predominantes da bandeira e brasão municipais.

Conforme o promotor de Justiça Reynaldo Di Lorenzo Serpa Filho, foi constatado através de inspeção in loco que praticamente todos os prédios e espaços públicos de Diamante foram pintados pela prefeita nas cores azul e amarelo – as cores características do PSDB e da campanha eleitoral da aludida gestora no pleito de 2016.

Entre os prédios estão, a sede da Prefeitura Municipal de Diamante, academia de saúde, ginásio poliesportivo, escola municipal situada ao lado do Samu, Secretaria Municipal de Saúde, Centro de Atenção Psicossocial (Caps), praça em frente a igreja, praça do coreto, Secretaria de Infraestrutura, praça da entrada da cidade.

De acordo com o promotor, qualquer justificativa de que as pinturas foram realizadas em função de serem as cores do município de Diamante não encontra nenhum amparo fático ou jurídico, e na própria história do município. "A bandeira municipal possui as cores vermelho e branco (com uma listra azul) e o brasão municipal tem o amarelo como cor principal, com bordas nas cores vermelho e preto", esclarece o promotor.

"Não existe argumento plausível, além da promoção pessoal, para que a prefeita demandada determinasse a pintura dos prédios e espaços públicos nas cores do seu partido político, em descompasso com as cores oficiais e proporções ostentados pela bandeira e brasão do município de Diamante", argumenta o promotor.

Segundo o promotor, a promoção pessoal da gestora viola os princípios da impessoalidade e moralidade, que regem a Administração Pública. A ação pede a condenação por ato de improbidade administrativa aplicando-lhe as sanções do Artigo 12, III, da Lei nº 8.429/92, com exceção do ressarcimento do dano.

ALPB instala comissão para atuar no recesso

A Assembleia Legislativa da Paraíba (ALPB) publicou, na edição dessa quinta-feira (28), do Diário do Poder Legislativo (DPL), a Comissão de Representativa para atuar durante o período de recesso da Casa de Epitácio, que começa a partir do dia 1º de julho e deverão ser retomadas no dia 31 de julho.

Ao todo, a Comissão de Recesso é formada por 24 parlamentares, sendo 12 titulares e 12 suplentes. Entre os titulares estão o presidente da Assembleia, Gervásio Maia, e os deputados Estela Bezerra, Buba Germano, Frei Anastácio e Raniery Paulino.

Já entre os suplentes estão os deputados Anísio Maia, João Gonçalves, Jullys Roberto, Janduy Carneiro e Bruno Cunha Lima.

O presidente Gervásio Maia falou da importância da Comissão de Recesso. "Essa comissão, amparada no Regimento Interno da Casa, tem como principal objetivo assegurar o ritmo de trabalho da Assembleia Legislativa, em benefício do povo paraibano", disse.

Projeto prevê retirada de fios em desuso

Tramita nas comissões da Câmara Municipal de João Pessoa (CMJP) um projeto de lei (PL) que dispõe sobre a obrigatoriedade das empresas concessionárias ou permissionárias de energia elétrica de João Pessoa realizarem manutenção, alinhamento e/ou retirada dos postes e fios em desuso. A matéria foi proposta pelo vereador João Corujinha (PSDC), que destaca que essas empresas deverão realizar serviços de manutenção periódica também nos fios que ainda estejam sendo utilizados.

"O presente projeto visa sanar um problema que cada vez mais se agrava em nossa cidade: o abandono de cabos e fios soltos em postes, após as empresas de energia, telefonia, TV a cabo, internet, dentre outras, realizarem reparos, trocas e substituições", justifica o vereador.

Às empresas concessionárias, ou permissionárias de energia elétrica, que descumprirem a lei estarão sujeitas a multa diária de R$ 2 mil por cada notificação que deixar de realizar; às empresas que utilizam os postes como suporte de seus cabeamentos, multa diária de R$ 1 mi, por cada notificação que deixar de realizar, se após notificadas.

Plantas arrancadas

Prefeita denuncia vandalismo em praça que será inaugurada no Conde

A prefeita Márcia Lucena postou na manhã de ontem (28), em sua página pessoal do Facebook, uma mensagem onde destaca sua indignação aos atos de vandalismo que aconteceram na Praça do Mar, em Jacumã, que será inaugurada no próximo sábado, dia 30 de junho.

No final da tarde de quarta-feira (27), as equipes que estão finalizando o paisagismo do local plantaram ipês, pau-brasil, palmeiras e coqueiros. Ao chegarem no local na manhã dessa quinta, as mudas plantadas foram arrancadas por vândalos e jogadas nos arredores da praça.

"Olha bem! Trabalho, recursos públicos (dinheiro do povo) empregados numa ocupação maravilhosa, numa praça que fará bem a população... Palmeiras, coqueiros, ipês e pau-brasil sendo plantados de dia e arrancados por vândalos a noite. Lamentável! Todos nós podemos cuidar disso, pois não há gestão que consiga dar conta disso sozinha! Vamos denunciar os vândalos, pois fazem o mal não para uma gestão, mas para todos nós", postou a prefeita nas redes sociais.

> Equipes que estão finalizando o paisagismo encontraram as mudas plantadas arrancadas por vândalos e jogadas nos arredores da praça

Fotos: Secomd

Mudas de ipês, pau-brasil, palmeiras e coqueiros foram plantadas e depois encontradas arrancadas ao redor da praça no dia seguinte

TSE assina acordo com Google e Facebook contra fake news

Empresas se comprometem a combater a desinformação gerada por terceiros, observando o cumprimento de normas

Felipe Pontes
Da Agência Brasil

O Tribunal Superior Eleitoral (TSE) assinou ontem um memorando de entendimento com o Facebook e o Google para evitar a proliferação de notícias falsas (fake news) no período eleitoral.

As empresas se comprometeram a "combater a desinformação gerada por terceiros", observando para isso o cumprimento a normas internacionais de direitos humanos e às boas práticas da indústria.

O documento de apenas duas páginas, no entanto, não detalha nenhuma iniciativa nesse sentido, dizendo apenas que o combate se dará por meio de "prevenção de práticas dolosas de desinformação, projetos de fomento à educação digital e iniciativas que promovam o jornalismo de qualidade".

Outro memorando foi assinado também com a Associação Brasileira de Emissoras de Rádio e Televisão (Abert), com o mesmo objetivo de combater as fake news.

O presidente do TSE, ministro Luiz Fux, participou de solenidade em que os documentos foram assinados nessa quinta-feira. No início deste mês, ele firmou acordo semelhante com representantes de partidos políticos, que se comprometeram a "manter um ambiente eleitoral imune de disseminação de notícias falsas".

"A imprensa é essencial para a realização do pleno e efetivo exercício da liberdade de expressão e instrumento indispensável para o funcionamento da democracia representativa, mediante o qual os cidadãos exercem seu direito de receber, procurar e divulgar informação", diz o texto da parceria com as associações do setor.

Foto: Roberto Jayme/TSE

O presidente do TSE, ministro Luiz Fux, assinou memorando com representantes das duas empresas

Ex-procurador Miller e Joesley viram réus

André Richter
Da Agência Brasil

A Justiça Federal em Brasília aceitou ontem denúncia apresentada pelo Ministério Público Federal (MPF) contra o empresário Joesley Batista, um dos donos da empresa e do Grupo J&F, e o ex-procurador da República Marcello Miller pelo crime de corrupção.

Com a decisão, também passaram à condição de réus Francisco de Assis e Silva, ex-executivo do grupo e um dos delatores, e a advogada Ester Flesch, uma das sócias do escritório de advocacia que contratou Miller.

De acordo com a denúncia, na gestão do então procurador-geral da República Rodrigo Janot, Marcello Miller atuou em favor da J&F durante o processo de assinatura do acordo de delação. Segundo a acusação, documentos trocados entre Miller e integrantes do escritório de advocacia que o contratou comprovariam o "jogo duplo" no caso.

Segundo o MPF, Miller aceitou promessa de receber vantagem indevida no valor de R$ 700 mil para orientar os administradores da J&F a celebrar o acordo de confidencialidade, que depois resultou no acordo de colaboração premiada.

Após o envio da denúncia, em nota, a defesa de Joesley Batista negou que tenha oferecido vantagens ao ex-procurador.

Também por meio de nota, a defesa de Marcello Miller alega que a denúncia não especifica qual vantagem financeira teria sido recebida pelo procurador da República e que a única oferta recebida foi a de emprego, que foi recusada.

A defesa de Francisco de Assis, por sua vez reafirmou que a J&F contratou o escritório Trench, Rossi e Watanabe – banca até então referência em integridade – para assessorá-la no acordo de leniência. Por isso, alega que não tinha motivos, portanto, para suspeitar de qualquer irregularidade na atuação de Marcelo Miller, sócio do escritório.

> De acordo com a denúncia, Marcello Miller atuou em favor da J&F durante o processo de assinatura do acordo de delação

Revogação de mandado

Marco Aurélio concede habeas corpus a Cunha, que vai permanecer preso

Felipe Pontes
Da Agência Brasil

O ministro Marco Aurélio Mello, do Supremo Tribunal Federal (STF), concedeu ontem um habeas corpus ao ex-deputado Eduardo Cunha, preso desde 19 de outubro de 2016 no Paraná. A decisão revogou um mandado de prisão expedido pela Justiça Federal do Rio Grande do Norte.

No entanto, Cunha continuará preso em função de outros três decretos de prisão preventiva, proferidos pela Justiça Federal do Distrito Federal, onde ele é alvo da Operação Greenfield, e do Paraná, em decorrência da Lava Jato.

No Rio Grande do Norte, Cunha é investigado junto com o também ex-deputado do MDB Henrique Eduardo Alves, na Operação Manus. Eles são suspeitos de receber recursos ilegais desviados da construção da Arena das Dunas, sede da Copa do Mundo de 2014 em Natal, entre outras obras financiadas com recursos públicos.

"Expeçam alvará de soltura a ser cumprido com as cautelas próprias: caso o paciente não esteja recolhido por motivo diverso da prisão preventiva retratada no processo da 14ª Vara Federal da Seção Judiciária do Rio Grande do Norte", escreveu Marco Aurélio Mello na decisão desta quinta-feira.

Outras condenações

Em junho, Cunha foi condenado a 24 anos e 10 meses de prisão, pelos crimes de corrupção, pela Justiça Federal do DF. Ele foi acusado de ter recebido propina de empresas interessadas na liberação de verbas do Fundo de Investimento do Fundo de Garantia do Tempo de Serviço (FI-FGTS). Henrique Eduardo Alves também foi condenado no mesmo caso.

Cunha foi condenado ainda na Lava Jato a 15 anos e 4 meses, pelos crimes de corrupção, lavagem de dinheiro e evasão de divisas. Nesse caso, ele foi acusado de receber 1,3 milhão de francos suíços em propina desviada de um contrato para exploração de um campo de petróleo no Benin, na África, pela Petrobras.

Em relação à Lava Jato, a pena foi reduzida, em novembro, para 14 anos e seis meses pelo Tribunal Regional Federal da 4ª Região (TRF4), com sede em Porto Alegre. Em todos os casos, Cunha teve negado o direito de recorrer em liberdade.

Edson Fachin libera para o plenário do STF pedido de liberdade de Lula

Felipe Pontes
Da Agência Brasil

O ministro Edson Fachin, do Supremo Tribunal Federal (STF), liberou ontem para entrar na pauta de julgamentos do plenário um pedido de liberdade feito pela defesa do ex-presidente Luiz Inácio Lula da Silva, que está preso desde o dia 7 de abril em decorrência de sua condenação em segunda instância pelo caso do triplex no Guarujá.

Fachin já havia enviado o caso para julgamento do plenário, na última segunda-feira (25), mas havia também aberto prazo de 15 dias para que a Procuradoria-Geral da República (PGR) apresentasse manifestação, o que inviabilizava a análise antes do recesso.

Nesta quinta, Fachin atestou que o caso pode ser julgado a qualquer momento, independentemente da manifestação da PGR.

Fica agora a cargo da ministra Cármen Lúcia, presidente do STF, decidir quando pautar o pedido. Há apenas uma sessão plenária, marcada para esta sexta-feira, antes do recesso do Judiciário. Os ministros só voltarão a se reunir em 8 de agosto. O prazo para Lula se registrar candidato à Presidência é 15 de agosto.

No pedido ao STF, a defesa quer que seja garantido a Lula o direito de recorrer em liberdade, nas instâncias superiores, contra a condenação. Esse direito já foi negado pelo Tribunal Regional Federal da 4ª Região (TRF4), motivo pelo qual a defesa repetiu o pedido ao Supremo.

Em paralelo, a defesa de Lula entrou nesta quinta também com uma reclamação contra a decisão que enviou o caso ao plenário, e não para a Segunda Turma, onde Fachin tem sofrido derrotas em casos da Lava Jato. Além dele, integram o colegiado os ministros Dias Toffoli, Gilmar Mendes, Ricardo Lewandowski e Celso de Mello. Em abril, o plenário do STF negou um habeas corpus de Lula por 6 a 5.

Cúpula entre Trump e Putin é anunciada para 16 de julho

Encontro será em Helsinque e deve ter na pauta o conflito sírio, a situação na Coreia do Norte e o acordo nuclear com o Irã

Da Agência EFE

Os presidente da Rússia, Vladimir Putin, e dos Estados Unidos, Donald Trump, se reunirão em Helsinque em 16 de julho, anunciaram ontem o Kremlin e a Casa Branca.

"A reunião entre os presidentes Vladimir Putin, da Rússia, e Donald Trump, dos Estados Unidos, vai acontecer em Helsinque no dia 16 de julho", afirma um comunicado do Kremlin.

Trata-se da primeira cúpula bilateral entre os líderes das duas grandes potências, e acontece em meio a fortes tensões entre Moscou e Washington.

"Os dois líderes tratarão as relações entre os Estados Unidos e a Rússia e uma variedade de questões de segurança nacional", afirmou a Casa Branca, que não deu mais detalhes sobre o encontro. "Durante as negociações está previsto debater a situação atual e as perspectivas do desenvolvimento das relações russo-americanos, além dos assuntos de atualidade da agenda internacional", acrescenta a nota do Kremlin. A data e o local da cúpula ficaram decididos na quarta-feira (27) durante uma reunião no Kremlin entre Putin e o assessor de Segurança Nacional dos Estados Unidos, John Bolton.

O assessor de Putin para os Assuntos Internacionais, Yuri Ushakov, antecipou que os dois líderes tratarão sobre o conflito sírio, as vias para melhorar as relações bilaterais, o conflito ucraniano, o programa de desarmamento nuclear, a situação na Coreia do Norte e o acordo nuclear com o Irã, entre outros assuntos.

Antes da cúpula, espera-se que o ministro das Relações Exteriores russo, Sergei Lavrov, e seu colega americano, Mike Pompeo, se reúnam para preparar o encontro, segundo a chancelaria russa.

"Consideramos que esta reunião, após o acordo sobre a realização da cúpula (entre os presidentes da Rússia, Vladimir Putin, e os Estados Unidos, Donald Trump), é extremamente necessária", disse à imprensa o vice-ministro de Relações Exteriores russo, Sergei Ryabkov.

Foto: Reprodução/Internet

As relações entre Putin e Trump andam estremecidas e a cúpula deve servir para melhorar o diálogo entre os dois

Tiroteio em Annapolis

Atirador invade redação de jornal nos Estados Unidos e mata 4 pessoas

Do Portal UOL

Um atirador invadiu na tarde de ontem a redação de um jornal local em Annapolis, cidade norte-americana a 48 km de Washington D.C. Várias pessoas foram baleadas e, segundo a Reuters, ao menos quatro pessoas teriam morrido durante o ataque. No entanto, ainda não há informações oficiais sobre o número de vítimas.

Uma pessoa foi apreendida, mas ainda não se sabe se era ou não o atirador, segundo o tenente Ryan Frashure. O caso está sendo tratado como incidente local, e não como terrorismo.

O atirador entrou na redação pela porta de vidro e começou a disparar, segundo o repórter do jornal Phil Davis relatou nas redes sociais. Em um tweet, o jornalista publicou: "Um homem com uma arma entrou pela porta de vidro e atirou contra vários empregados do jornal. Não posso dizer muito mais e não quero declarar ninguém morto, mas a situação é ruim."

"Não há nada mais aterrorizante do que ouvir várias pessoas levando tiros enquanto você está embaixo de sua mesa, e então ouvir o atirador recarregar a arma", também escreveu Davis, que cobre crimes para o jornal.

Enquanto a polícia entrava no edifício, imagens de televisão mostraram pessoas deixando o prédio com as mãos para cima.

Segundo a CNN, uma pessoa foi levada ao centro médico da Universidade de Marylan, mas não se sabe o estado do paciente.

O presidente Donald Trump foi notificado, segundo a assessoria de imprensa da Casa Branca. Ele estava nesta quinta (28) em Wisconsin para uma cerimônia.

Annapolis, cidade onde aconteceu o ataque, é a capital do Estado de Maryland, com uma população estimada de pouco mais de 39 mil habitantes. Há seis dias, a polícia local havia realizado um treinamento de reação a ataques de atiradores. O exercício saiu nas páginas do jornal atacado.

A empresa de comunicação Capital Gazette publica o jornal diário The Capital e o jornal Maryland Gazette. A empresa existe desde 1727 e, segundo sua página, é uma das empresas de comunicação mais antigas dos Estados Unidos.

O governador de Maryland, Larry Hogan, escreveu no Twitter estar "devastado" ao saber da tragédia. "Por favor, escutem aos avisos e fiquem longe da área. Estou rezando por todos que estavam lá e por nossa comunidade", escreveu.

Imigração, narcotráfico e fronteira são os temas das eleições no México

Leandra Felipe
Da Agência Brasil

No próximo dia 1º, mais de 89 milhões de eleitores do México irão às urnas para escolher o novo presidente do país. No total, serão 3,4 mil cargos, entre eles, representantes do Congresso, nove governadores, além de representantes executivos e legislativos nos estados e nos municípios. Os temas que dominam as campanhas são a violência cristalizada pelo narcotráfico e infiltrada em diferentes setores, a imigração e a relação com os Estados Unidos.

No domingo, os eleitores mexicanos elegerão o presidente da República em turno único. No país, não há segundo turno. A disputa presidencial tem quatro candidatos. O vitorioso cumprirá mandato de cinco anos e 10 meses.

Estão na corrida presidencial Andrés Manuel López Obrador (coligação Morena-PT-PES); Ricardo Anaya (PAN-PRD-MC); José Antonio Meade (PRI, PVEN, Panal) e Jaime Rodriguez Calderón, 'El bronco' (independente).

A única candidata mulher era a independente Margarita Zavala, que abandonou o processo em maio. Ela é casada com o ex-presidente Felipe Calderón.

Favoritismo

O candidato de esquerda Andrés Manuel López Obrador tem aparecido nas pesquisas como o favorito dos eleitores. Aos 64 anos, chamado por suas iniciais AMLO, o político veterano é ex-prefeito da Cidade do México (capital). Essa é a terceira vez que López Obrador tenta chegar ao governo federal.

O segundo colocado nas pesquisas é o conservador Ricardo Anaya, 39 anos, representante do Partido Ação Nacional (Pan). Conhecido pela juventude, oratória e memória, Anaya liderou a Câmara dos Deputados de 2013 a 2014. Ele enfrenta acusações de corrupção e lavagem de dinheiro, mas nega as denúncias.

Em terceiro lugar nas pesquisas está Antonio Meade, 49 anos. Economista e advogado, o candidato da situação, apoiado pelo presidente Enrique Peña Nieto (PRI), enfrenta a baixa popularidade do presidente que o apoia e o desgaste da legenda, após décadas no poder e denúncias de corrupção.

Eleição unificada

Além do presidente da República e nove governadores dos 32 estados, os eleitores votarão para Executivo e Legislativo federal, estadual e municipal. No total, serão escolhidos 500 deputados e 128 senadores.

Na Câmara, 300 deputados serão escolhidos de maneira direta – um representante para cada distrito. Os 200 deputados restantes serão eleitos proporcionalmente, chamados no país de deputados plurinominais.

Marcos Wéric

marcosweric@gmail.com

Foto: Reprodução

A santa, ou eu!

O vice-presidente da Federação Paraibana de Futebol, Nosmam Barreiro, enfim tomou posse na presidência da entidade depois que o presidente Amadeu Rodrigues, foi afastado pela Justiça. Ao chegar na sede da Federação acompanhado da irmã, Nosman teve que tomar a primeira decisão como presidente. Manter a imagem de Nossa Senhora Aparecida sobre a mesa da presidência.

Em junho do ano passado quando Nosman chegou à sede da FPF com um chaveiro para arrombar a porta e tomar posse, já que o presidente estava em viagem e não passou o comando da entidade para ele, uma cena de racismo e intolerância religiosa rodou o Brasil. Uma irmã de Barreiro arrancou uma imagem de Nossa Senhora Aparecida de cima da mesa a chamando de "neguinha macumbeira".

Hoje a irmã de Nosman mais uma vez chegou o acompanhando para desta vez tomar posse legalmente por determinação da Justiça. A secretária de Amadeu recolheu seus pertences pessoais e perguntou ao presidente interino sobre a imagem. Foi quando a irmã voltou a "atacar": pode levar, gritou.

Neste momento Nosman tomou a primeira decisão como presidente: pode deixar a santa.

Sua irmã insiste: aqui dentro, ou a santa ou eu.

Nosman faz valer sua autoridade, de presidente e de irmão: a santa fica.

Cidade tucana

A Promotoria de Justiça de Itaporanga ajuizou uma ação civil pública por ato de improbidade administrativa contra a prefeita de Diamante (município da 448 quilômetros da capital), Carmelita de Lucena Mangueira, pelo fato de os prédios públicos do município terem sido pintados com as cores do partido da prefeita (PSDB), desde o início de sua gestão, em janeiro de 2017.

A ação requer a concessão de liminar para obrigar a prefeita a alterar imediatamente as cores de todos os prédios e espaços públicos que tenham juntas as cores azul e amarelo, devendo ser custeada pela própria prefeita, sem o uso de nenhuma verba pública. A pintura deverá observar as cores predominantes da bandeira e brasão municipais.

Conforme o promotor de Justiça Reynaldo Di Lorenzo Serpa Filho, foi constatado através de inspeção in loco que praticamente todos os prédios e espaços públicos de Diamante foram pintados pela prefeita nas cores azul e amarelo – as cores características do PSDB e da campanha eleitoral da aludida gestora no pleito de 2016.

Portugal impede entrada de 1.336 imigrantes brasileiros

Dados são do Relatório de Imigração, Fronteiras e Asilo 2017, divulgado pelo Serviço de Estrangeiros e Fronteiras

Marieta Cazarré
Da Agência Brasil

Os 85 mil brasileiros residentes em Portugal, em 2017, formavam a maior comunidade de estrangeiros no país. O número é 5% maior do que o registrado em 2016. O Brasil também lidera na estatística de barrados nas fronteiras. No ano passado, 1.336 brasileiros foram impedidos de ingressar, representando 62,3% das recusas de entrada.

Os dados são do Relatório de Imigração, Fronteiras e Asilo 2017, divulgado pelo Serviço de Estrangeiros e Fronteiras (SEF), em Lisboa.

O número de cidadãos de diversos países impedidos de entrar em Portugal cresceu 37,1% em relação a 2016. Foram mais de 18 milhões de pessoas controladas nas fronteiras do país, cerca de 17% a mais do que no ano anterior.

O aumento da fiscalização foi mais intenso nas fronteiras aéreas, com quase 16 milhões de pessoas controladas em aeroportos. Pouco mais de dois milhões foram fiscalizadas em fronteiras marítimas.

Depois da brasileira, as nacionalidades que sofreram as maiores recusas de entrada foram a angolana (148), paraguaia (131), moldava (45) e venezuelana (40).

Mais estrangeiros

Em 2017, a população de estrangeiros residentes em Portugal aumentou 6% em relação ao ano anterior. No que se refere à emissão de novos títulos de residência, no ano passado foi verificada uma alta de 31%, com 61.413 residentes aprovados. Os brasileiros foram os que mais solicitaram, com mais de 11.500 pedidos. Em seguida, vêm os italianos (5.267), os franceses (4.662) e os ingleses (3.832).

Em relação aos italianos, o relatório chama a atenção ao fato de que 17% dos cidadãos daquela nacionalidade são nascidos no Brasil: "fato que poderá ser explicado pelo conceito vigente de concessão da nacionalidade naquele país (jus sanguinis), não impondo limite de gerações (caso todos os ascendentes diretos do lado italiano do requerente sejam do sexo masculino), e a sua relação com a significativa comunidade descendente de italianos no Brasil".

Com um total de 85.426 cidadãos, os brasileiros perfazem 20,3% dos estrangeiros em Portugal e seguem sendo a principal comunidade, tendo aumentado 5,1% em relação a 2016. Desde 2011 que não se verificava aumento no número de brasileiros residentes no país.

Pareceres positivos

Em relação aos pedidos de nacionalidade lusitana, o Serviço de Estrangeiros e Fronteiras emitiu 27.362 pareceres positivos, sendo os brasileiros - com 10.805 - mais contemplados. Na sequência, estão Cabo Verde (3.022), Israel (2.539), Ucrânia (1.960) e Angola (1.613).

Também no que se refere à aquisição de nacionalidade por casamento ou união de fato, os brasileiros se destacam com 2.378 pedidos. Em segundo lugar, muito distante, aparece Cabo Verde (498). Vêm depois: Angola (454), Ucrânia (353), Índia (281), Guiné-Bissau (230) e Venezuela (188).

"Neste tipo de processos verifica-se a existência de um grande número de cidadãos estrangeiros que, não sendo residentes no território nacional, efetuam o pedido de nacionalidade junto às embaixadas e consulados de Portugal da área de residência (Brasil, Reino Unido, França, Luxemburgo, Suíça, Emirados Árabes Unidos, entre outros)", afirma o documento.

Foto: Marieta Cazarré/Agência Brasil

O sonho de muitos brasileiros é morar em Portugal, mas governo lusitano tem imposto restrições

Educação infantil

A educação infantil será avaliada pela primeira vez no ano que vem pelo Instituto Nacional de Estudos e Pesquisas Educacionais Anísio Teixeira (Inep). Página 18

Foto: Arquivo/Agência Brasil

Programação do 13º Caminhos do Frio é divulgada na capital

Evento será realizado em Areia, Pilões, Matinhas, Solânea, Serraria, Bananeiras, Remígio, Alagoa Nova e Alagoa Grande

Lucas Campos
Especial para A União

A 13ª edição da Rota Cultural Caminhos do Frio teve sua programação divulgada na tarde de ontem (28), às 14h, no auditório da Empresa Paraibana de Turismo (PBTur). O evento contou com a participação dos prefeitos dos municípios que integram a rota cultural: Areia, Pilões, Matinhas, Solânea, Serraria, Bananeiras, Remígio, Alagoa Nova e Alagoa Grande. Também estiveram presentes representantes do Sebrae, Sesc, o presidente do Fórum de Turismo do Brejo e o secretário de Estado de Cultura.

Segundo Ruth Avelino, presidente da Empresa Paraibana de Turismo (PBTur), é o evento que ocorre no interior do Estado - logo após o São João de Campina Grande - que mais atrai turistas para o Brejo paraibano. "Ele movimenta nove municípios, movimenta os moradores da cidade e atrai turistas e visitantes, o que é fundamental para a geração de emprego e renda", explica. Ela acrescenta que este evento estimula o artesanato, a gastronomia e a economia - por exemplo, restaurantes, bares, pousadas e hotéis. O setor hoteleiro, por sinal, cresce em 40% durante a rota cultural.

Lau Siqueira, secretário do Estado de Cultura, pontua que o Caminhos do Frio não movimenta apenas a cultura, mas também a economia. "A gente ainda não tem dimensão do quanto isso tem gerado para a região do Brejo, mas a gente sabe que o fato do Caminhos do Frio ter gerado outra rota, que é a Raízes do Brejo, e ter impulsionado outra rota no Sertão, que é a Rota do Sol, significa que temos um vetor importante que deve ter atenção da gestão pública", conta Siqueira. Ele parabeniza a articulação dos municípios como um grupo para promover o evento, permitindo que o evento tenha crescido mesmo em tempo de crise.

O presidente do Fórum de Turismo do Brejo, Sergerson Silvestre, afirma que este ano a programação está repleta de novidades. Ele divulga também o slogan da rota cultural no ano de 2018: O evento mais aconchegante da Paraíba. "Além de usufruir do clima, você pode usufruir da cultura, da gastronomia e tudo que é possível encontrar no interior", explica o presidente do fórum. Ele conclui dizendo que a programação está disponível no site http://caminhosdofrio.com/index.html e que se estende do dia 2 de julho ao dia 2 de setembro.

Foto: Marcos Russo

Lançamento da 13ª edição da Rota Cultural Caminhos do Frio aconteceu ontem, no auditório da Empresa Paraibana de Turismo (PBTur), em João Pessoa

História

A primeira edição da Rota Cultural Caminhos do Frio aconteceu no ano de 2005, na cidade de Bananeiras. Agora no seu 13º ano de ano em atividade, o evento segue firme no objetivo de fomentar a economia regional e valorizar a cultura e arte regional.

Pesquisa

Número de brasileiros em áreas de risco passa de 8 milhões, diz IBGE

Cristina Indio
Rio de Janeiro

Pesquisa do Instituto Brasileiro de Geografia e Estatística (IBGE) mostra que 8,27 milhões de brasileiros vivem em áreas de risco em 872 municípios do país. Essas pessoas moram em 2,47 milhões de domicílios. Com o uso de metologia inédita, pesquisadores cruzaram dados do Censo Demográfico de 2010 com informações do Centro de Monitoramento e Alertas de Desastres Naturais (Cemaden).

"É a primeira vez que se tem um cenário de qual é a população brasileira em áreas de risco", disse o coordenador de Geografia do IBGE, Cláudio Stenner, à Agência Brasil. A intenção, segundo ele, é gerar uma base de conhecimento que possa contribuir para a adoção de políticas públicas a fim de evitar tragédias decorrentes de desastres naturais. "A expectativa é que, em primeiro lugar, se gere a preservação da vida e, em segundo lugar, uma melhor mitigação dos efeitos em caso de desastre natural."

O pesquisador afirmou que a pesquisa População em Áreas de Risco no Brasil é o início de uma série histórica que vai ocorrer sempre que houver a publicação do Censo Demográfico. Segundo ele, apesar da informação demográfica, estar distante oito anos, ainda assim, tem um caráter estrutural, porque essa situação não muda tão rapidamente.

"A vantagem desse trabalho é que nos últimos cinco anos passamos desenvolvendo a metodologia e produzindo esses dados. Com o censo de 2020, 22 ou 23, ainda não está fechado o calendário, poderemos dar uma resposta muito mais rápida, com uma atualização maior e comparação com a situação de 2010 do que mudou nessas áreas", acrescentou.

Destaques

Com a análise de 308 municípios, a Região Sudeste foi a que teve maior número de pessoas em áreas de risco (4,26 milhões), que significam 9,8% da população total dessas cidades avaliadas, com destaque para os estados de São Paulo e de Minas Gerais. São Paulo registrou 1,52 milhão de pessoas, ou seja, 6,8% da população dos municípios monitorados. Minas Gerais somou 1,37 milhão, 14,8% em áreas de risco.

Na outra ponta, a Região Centro-Oeste, que teve 19 municípios monitorados, não ultrapassou o total de 2 mil habitantes em áreas de risco em nenhum deles. A pesquisa indica que havia 7,6 mil habitantes nessas localidades, o que representa 0,3% da população total dos municípios acompanhados.

Stenner chamou a atenção que, entre os municípios, Salvador, com 1,21 milhão de pessoas (45,5% da população total do município) é o que tem maior contingente em área de risco, seguido de São Paulo com 674,3 mil habitantes, mas nesse caso o montante representa 6% da população.

Tragédias

O estudo indicou ainda quantidade elevada de moradores em áreas de risco em alguns municípios que enfrentaram tragédias após impactos decorrentes de deslizamentos causados por tempestades. Na região serrana do Rio, Petrópolis tinha 72 mil (24,4% do total da cidade), Teresópolis 45,7 mil (28%) e Nova Friburgo 33,6 mil (18,5%). Os três enfrentaram enxurradas e inundações em 2011, ano seguinte ao Censo que serve de base para o estudo.

A pesquisa mostra que esse foi o maior desastre natural deste século e causou as mortes de 900 pessoas, atingiu mais de 300 mil em toda a região, além de provocar perdas econômicas avaliadas em R$ 4,8 bilhões, segundo o Banco Mundial com dados de 2012.

"As consequências devastadoras desse evento corroboraram o consenso entre os especialistas de que a magnitude de um desastre está intrinsecamente relacionada à interseção de fenômenos sociais, econômicos e demográficos, entre outros, que contribuem para aumentar a vulnerabilidade e exposição da população aos desastres naturais", explicou Stenner.

Características

O estudo analisou ainda características consideradas relevantes associadas ao perfil sociodemográfico da população em áreas de risco. Os pesquisadores consideraram variáveis como as faixas etárias e as condições de acesso a serviços básicos, incluindo abastecimento de água, esgotamento sanitário e coleta de lixo.

Planos de saúde: ANS define novas regras

Paula Laboissière
Da Agência Brasil

Resolução da Agência Nacional de Saúde Suplementar (ANS) publicada ontem (28) no Diário Oficial da União atualiza as regras para aplicação de coparticipação e franquia em planos de saúde. As mudanças entram em vigor em 180 dias.

A norma estabelece percentual máximo de 40% a ser cobrado pela operadora para a realização de procedimentos e determina limites mensal (não pode ultrapassar o valor da mensalidade) e anual (não pode ultrapassar o equivalente a 12 mensalidades) a serem pagos pelo consumidor por coparticipação e franquia.

A resolução também isenta a incidência de coparticipação e franquia em mais de 250 procedimentos, como exames preventivos e de pré-natal e tratamentos de doenças crônicas, incluindo tratamento contra o câncer e hemodiálise. Além disso, fica proibido o uso de coparticipação e franquia diferenciada por doença ou patologia.

Outra novidade é a possibilidade de planos de saúde oferecerem descontos, bônus ou outras vantagens aos consumidores que mantiverem bons hábitos de saúde. A expectativa, segundo a ANS, é que a medida incentive a adesão de beneficiários a programas de promoção da saúde e prevenção de doenças mantidos pelas operadoras.

Até então, as regras que tratavam de coparticipação e franquia, previstas em resolução do Conselho de Saúde Suplementar datada de novembro de 1998, eram genéricas e não previam claramente condições, critérios e limites para aplicação.

Dados da agência mostram que, em dez anos, a participação desse tipo de plano subiu de 22% para 52% do mercado. Atualmente, mais de 50% dos quase 48 milhões de beneficiários estão vinculados a planos com coparticipação ou franquia.

A coparticipação é o valor pago pelo consumidor à operadora em razão da realização de um procedimento ou evento em saúde. Já a franquia é o valor estabelecido no contrato do plano de saúde até o qual a operadora não tem responsabilidade de cobertura. Ambos os mecanismos são opcionais para o consumidor na hora da contratação do plano.

Educação infantil passará a ser avaliada em todo o país

Análise será por meio de questionários aplicados a professores, dirigentes e equipe escolar a partir de 2019

Mariana Tokarnia
Da Agência Brasil

A educação infantil será avaliada pela primeira vez no ano que vem pelo Instituto Nacional de Estudos e Pesquisas Educacionais Anísio Teixeira (Inep). Atualmente, as avaliações nacionais são aplicadas apenas a partir do Ensino Fundamental. Ao contrário das outras etapas, as crianças das creches e pré-escolas não terão que fazer nenhuma prova. A avaliação será por meio de questionários aplicados a professores, dirigentes e equipe escolar.

Serão avaliadas por exemplo questões de infraestrutura e formação dos professores. As escolas serão bem ou mal avaliadas se ofertarem as condições necessárias para o desenvolvimento das crianças. Entram no cálculo, entre outras questões, a oferta de brinquedos. O anúncio foi feito ontem (28), pelo ministro da Educação, Rossieli Soares.

"Aumentamos o acesso e não conseguimos olhar para os fatores de qualidade de qual educação está sendo entregue nas creches e na educação infantil", diz. O Brasil tem hoje segundo o Inep, cerca de 32% das crianças de até 3 anos matriculadas em creches e 91,5% das crianças de 4 e 5 anos matriculadas em pré-escolas.

O ministro diz que a intenção é que os pais e responsáveis das crianças também possam fazer parte da avaliação. A expectativa é que isso ocorra a partir de 2021.

Além da avaliação da educação infantil, o Inep vai reformular o sistema de avaliação de toda a educação básica. Os diversos nomes das provas: Prova Brasil, Avaliação Nacional da Alfabetização (ANA), entre outras, deixarão de existir e todas as avaliações são identificadas como etapas do Sistema de Avaliação da Educação Básica (Saeb). Ao todo, o sistema terá seis etapas de avaliação: creche, pré-escola, 2º ano do ensino fundamental, 5º ano do ensino fundamental, 9º ano do ensino fundamental e 3º ano do ensino médio.

Todas as avaliações, incluindo a da educação infantil serão feitas de dois em dois anos, sempre nos anos ímpares. Os resultados serão divulgados nos anos pares. As mudanças passam a valer em 2019.

Alfabetização

A ANA, aplicada no 3º ano do ensino fundamental deixará de existir. Agora os estudantes serão avaliados no 2º ano, geralmente com 7 anos, sobre o que aprenderam em língua portuguesa e matemática. A primeira prova será no ano que vem. A mudança ocorre para adequar a avaliação à Base Nacional Comum Curricular do ensino infantil e fundamental (BNCC), homologada pelo MEC no final do ano passado. A Base estabelece os conteúdos mínimos que deverão ser ensinados em todas as escolas do país.

Pela Base, as crianças, em todo o país, deverão ter acesso desde cedo a conteúdos de português e matemática. Até o 2º ano do ensino fundamental, os estudantes deverão ser capazes de ler e escrever. Além disso, aprenderão conteúdos de estatística e probabilidade.

"A BNCC puxou a alfabetização para o 2º ano e, agora com a avaliação desse ano teremos indicadores", diz o presidente da União Nacional dos Dirigentes Municipais de Educação (Undime), Alessio Costa Lima. Os municípios são os principais responsáveis pela oferta de educação infantil e fundamental. Lima também elogiou a inclusão da educação infantil no sistema de avaliações e disse que essa é uma demanda antiga dos dirigentes e que vem sendo discutida há anos. Com o anúncio da mudança, ANA não será aplicada este ano.

Ciências

As avaliações do 5º e do 9º ano, antiga Prova Brasil, continuarão sendo aplicadas. Elas avaliarão as habilidades dos estudantes em Língua Portuguesa e Matemática. Haverá, no entanto, uma novidade: a prova do 9º ano passará a avaliar a partir de 2019 Ciências da Natureza e Ciências Humanas.

A mudança aproxima a avaliação brasileira de avaliações internacionais como o Programa Internacional de Avaliação de Estudantes (Pisa), aplicado pela Organização para Cooperação e Desenvolvimento Econômico (OCDE) aos estudantes de 15 anos de diversos países. Em 2015, na última avaliação, o Brasil ficou em 63ª posição em ciências, em um ranking com 70 países ou regiões.

Apesar de serem avaliadas em ciências, a competência não entrará no cálculo do Índice de Desenvolvimento da Educação Básica (Ideb) pelo menos até a avaliação de 2021, quando termina a série histórica do índice. O Ideb é considerado um importante indicador de qualidade do ensino. O índice vai até dez e é calculado de dois em dois anos para Português e Matemática do 5º e do 9º ano do Ensino Fundamental e do 3º ano do Ensino Médio.

Segundo o ministro, a intenção é que ciências passe a valer também para indicar a qualidade das escolas a partir de 2023.

Ensino Médio

Os estudantes do 3º ano do ensino médio serão avaliados no ano que vem em Língua Portuguesa e Matemática. Os estudantes do Ensino Médio eram avaliados de forma amostral. A partir de 2017, a prova passou a ser censitária, aplicada em todas as escolas públicas. A avaliação seguirá com esse formato. Com a aprovação da BNCC para o Ensino Médio, atualmente em discussão no Conselho Nacional de Educação (CNE), a intenção é que esses estudantes passem, no futuro, a ser avaliados também em ciências humanas e da natureza.

Inclusão

As avaliações não serão obrigatórias para as escolas particulares, mas aquelas que quiserem poderão aderir ao sistema. "Nós estamos discutindo avançar a necessidade da avaliação em todas as escolas privadas. É uma agenda que o MEC vai discutir com a sociedade nos próximos dias para que a gente coloque sempre um olhar de qualidade para a educação pública e também para as escolas privadas", diz o ministro da Educação.

Foto: Arquivo/Agência Brasil

O Brasil tem hoje, segundo o Inep, cerca de 32% das crianças de até 3 anos matriculadas em creches e 91,5% das crianças de 4 e 5 anos em pré-escolas

Vara de Mamanguape realiza 290 audiências

A juíza Elza Bezerra da Silva Pedrosa, titular da 3ª Vara Mista de Mamanguape, coordena, pela segunda vez, um esforço concentrado na unidade com o objetivo de dar celeridade em feitos de família. No período de 18 a 21 de junho, oito bancas de conciliadores foram organizadas no Fórum Desembargador Miguel Levino Oliveira Ramos, para atender as partes em ações de Alimentos, Divórcio, União Estável e Investigação de Paternidade, totalizando 290 audiências realizadas e 146 processos sentenciados.

De acordo com o assessor de gabinete Eduardo de Carvalho Pinheiro, nos feitos em que não foi possível a realização de acordo e/ou prolação de sentença, foi dado o impulso necessário para a instrução do processo. "Em 11 casos de investigação de paternidade, as partes já saíram intimadas do agendamento do exame de DNA a ser realizado no Hemocentro de João Pessoa", afirmou.

"Foi um evento proveitoso, que atendeu nossas expectativas. Conseguimos desafogar a unidade, resolvendo as situações de mais urgência, como alimentos", comemorou a magistrada Elza Bezerra.

A juíza explicou que o esforço aconteceu em parceria com o Centro Judiciário de Solução de Conflitos e Cidadania II (Família), do Fórum Regional de Mangabeira, coordenado pela magistrada Ana Amélia Andrade Alecrim Câmara. "Foi um auxílio indispensável de 10 alunos em estágio prático no curso de formação de conciliadores/mediadores, credenciado pelo Nupemec", afirmou Elza Bezerra.

Os estudantes que participam da capacitação credenciada pelo Núcleo Permanente de Métodos Consensuais de Solução de Conflitos (Nupemec) foram indicados pelo instrutor Jesiel Rodrigues da Rocha. Os conciliadores em formação mantinham o diálogo com as partes na tentativa de realização do acordo e redigiam os termos das audiências, que eram supervisionados pela juíza Elza Bezerra.

O evento também contou com a presença de membro do Ministério Público, que atuou nos processos em que figurava pessoa incapaz, e de dois defensores públicos para assistir as partes desacompanhadas de advogado.

Sebrae promove workshop no Sertão

Interatividade, visibilidade e relacionamento com o consumidor são algumas das ferramentas que tornam as redes sociais, como Facebook, Twitter, YouTube e Instagram mais que necessárias no ambiente dos negócios. Isso porque atender o cliente da melhor maneira, mostrar seu produto de forma dinâmica e interativa e garantir a presença digital da marca podem ser diferenciais competitivos.

Pensando nisso, o Sebrae Paraíba promove um workshop voltado para empreendedores e potenciais empresários que queiram melhorar ou iniciar o engajamento social da sua empresa através da internet. O workshop 'Mídias Digitais: venda muito mais utilizando ferramentas digitais' será ministrado por Vinnie de Oliveira nas cidades de Catolé do Rocha, São Bento e Pombal, no Alto Sertão do Estado, dos dias 3 a 7 de julho.

Em Pombal, as inscrições podem ser feitas na agência regional do Sebrae e no Colégio Arruda Câmara, onde irá acontecer o workshop. Na cidade de São Bento, os interessados podem se inscrever no Ponto de Atendimento do Sebrae (PAS) e também no local de realização: polo UAB. Já em Catolé do Rocha, as inscrições acontecem no Colégio Técnico Dom Vital.

Nos workshops, que têm carga horária de oito horas, Vinnie explica as estratégias de atuação nas mídias digitais, englobando conceitos de briefing, planejamento, identidade, conteúdo, mensuração de resultados, dentre outros. Conforme o gerente da agência regional do Sebrae em Pombal, Lúcio Wolmer, a demanda pela formação surgiu dos próprios empresários, que a cada dia buscam se capacitar mais para atender melhor seus clientes.

"Atualmente, com os avanços tecnológicos, as mídias digitais além de serem um instrumento de sociabilidade, também têm enorme potencial para vendas, e vendas efetivas. Então resolvemos trazer esse workshop com a intenção de auxiliar os empresários para que eles estejam preparados diante desse cenário", ressaltou o gerente.

Dia de Cooperar será amanhã na capital

Mais de 300 pessoas, entre voluntários e parceiros, oferecerão serviços gratuitos de saúde, cidadania, beleza e apresentações culturais para a comunidade pessoense na celebração do Dia de Cooperar (Dia C). A ação acontece amanhã (30), das 8h às 13h, na Escola Estadual de Ensino Fundamental e Médio Alice Carneiro, localizada no bairro de Manaíra. O Dia C será celebrado simultaneamente por cooperativas de todo o país.

Em João Pessoa, a estrutura do evento começou a ser montada ontem (28) e vai abranger uma área total de 1.700 metros quadrados. As atividades serão realizadas em três ambientes diferentes da Escola Alice Carneiro: a área do ginásio, na qual estão sendo montados 13 estandes para as cooperativas e órgãos públicos parceiros; área externa com palco para apresentações culturais, espaço para recreação infantil e tendas de apoio; e o auditório, onde será realizado o serviço de emissão de documentos.

O evento é uma iniciativa é do Sistema OCB/SESCOOP-PB* em parceria com 20 entidades, entre cooperativas e órgãos públicos, que oferecerão serviços como: emissão de RG e CPF (Programa Cidadão do Governo do Estado); vacinação - H1N1, aferição de pressão arterial e orientações de saúde (Secretaria Municipal de Saúde e Unimed N/NE); cálculo do IMC e aulão de Zumba (Unimed JP); avaliação odontológica (Uniodonto JP); corte de cabelo (Senac e Coopemfrete); doação de sangue (Hemocentro); orientações sobre violência doméstica (Centro de Referência da Mulher).

Haverá também degustação de produtos (Coapecal), distribuição de mudas (Cooperural / Sicoob Central NE) e atividades educativas, lúdicas e de divulgação, que serão realizadas pela Central Sicredi N/NE; Coonap; Coopensino; Coopfarma; Coopcursos; Propagacoop; e Cooconvenpro. O evento contará, ainda, com apresentações de Lis Albuquerque, banda do Corpo de Bombeiros e quadrilha junina, além da animação do palhaço Dadá e sua trupe.

"O Dia C é uma oportunidade de mostrar as contribuições do cooperativismo para a sociedade", afirma André Pacelli, presidente do Sistema OCB/SESCOOP-PB*.

Ipea prevê inflação maior e PIB menor para este ano

Dados constam da 39ª edição da Carta de Conjuntura divulgada ontem pelo Instituto de Pesquisa Econômica Aplicada

Nielmar de Oliveira
Da Agência Brasil

A economia brasileira deve fechar o ano com crescimento menor do que o esperado do Produto Interno Bruto – PIB, a soma de todas as riquezas produzidas no país – e com uma taxa de inflação maior do que a inicialmente prevista. O PIB deve crescer 1,7%, e não 3%, como previsto em março.

Os dados constam da 39ª edição da Carta de Conjuntura divulgada ontem (28) pelo Instituto de Pesquisa Econômica Aplicada (Ipea), em que os economistas fazem revisão das projeções macroeconômicas para 2018.

Para o próximo ano, no entanto, o instituto mantém o crescimento de 3% para o PIB.

O estudo indica que o Índice Nacional de Preços ao Consumidor Amplo (IPCA) deve fechar o ano em 4,2%, ficando um pouco abaixo da meta do governo, de 4,5%, mas superior às estimativas da carta de março, que era de 3,6%.

As projeções levam em conta os aumentos de itens administrados pelo governo e o impacto provocado pela greve dos caminhoneiros sobre os preços de uma maneira geral, além da alta do câmbio, que também causou impacto sobre os preços.

Risco Brasil

A avaliação dos economistas é que a greve no setor de transporte rodoviário de cargas, que paralisou o país por cerca de dez dias, entre o final de maio e o início de junho, deverá ter forte impacto negativo sobre o PIB do segundo trimestre. "Além disso, a escassez de bens durante a greve levou a um aumento dos preços, o que provocou alta do IPCA-15, que registrou em junho aumento de 1,1%, ante a deflação de 0,2% verificada em junho do ano passado."

Os economistas avaliam que o risco Brasil aumentou significativamente mais do que em outros países emergentes nos últimos meses, como mostra o Indicador Ipea de Risco Brasil. No cenário interno, a instabilidade tem estado relacionada fundamentalmente, já há algum tempo, à indefinição de como será enfrentado o problema fiscal.

"Este quadro foi agravado, nos últimos dois meses, pela greve dos caminhoneiros, que representou um choque de oferta negativo sobre a economia, causou significativa perda de produto e aumento de preços e teve impactos diretos e indiretos sobre as contas públicas."

Para os economistas, "há dúvida quanto ao grau de persistência dos efeitos desse choque, mas parece provável que os mesmos não se restrinjam ao segundo trimestre, uma vez que, além dos efeitos diretos sobre a produção e os preços, a greve pode ter piorado a percepção de risco dos agentes em relação ao ambiente econômico e político – já naturalmente elevada em face das incertezas do quadro eleitoral –, tornando-os ainda mais cautelosos em suas decisões de consumo e investimento".

Presidente do BC

Reformas têm de continuar, diz Goldfajn

Kelly Oliveira
Da Agência Brasil

Foto: Marcelo Camargo/Agência Brasil

Reformas como a da Previdência vão ajudar na redução dos juros e na recuperação sustentável da economia, diz o presidente do Banco Central, Ilan Goldfajn

O presidente do Banco Central (BC), Ilan Goldfajn, afirmou ontem (28), em Brasília, que a continuidade das reformas na economia brasileira é essencial para manutenção da inflação baixa no médio e longo prazos.

Segundo Goldfajn, as reformas, como a da Previdência, vão ajudar também na redução dos juros e na recuperação sustentável da economia.

Goldfajn destacou que um dos riscos acompanhados pelo BC era o de frustração nas expectativas sobre a continuidade das reformas e disso ser intensificado por um choque externo (alta do dólar). "Afirmamos que não poderíamos contar com o cenário externo benigno pra sempre. Sabíamos que as condições nas economias avançadas, especialmente a dos Estados Unidos, iam se normalizar. Esse último risco se intensificou", disse.

O outro risco acompanhado pelo Banco Central era de a inflação ficar abaixo da meta. Segundo o presidente da instituição, esse risco "diminuiu significativamente".

Ontem, o BC divulgou o Relatório de Inflação, com projeção para o Índice Nacional de Preços ao Consumidor Amplo (IPCA), de 4,2%, neste ano.

Sobre os efeitos da greve dos caminhoneiros na economia e na inflação, Goldfajn disse que devem ser temporários, mas o BC avalia a evolução do cenário. "Vamos acompanhar os dados para ver se haverá algum impacto perene [duradouro] ao contrário do que o nosso cenário básico diz", afirmou Goldfajn.

Goldfajn acrescentou que nos próximos meses haverá "dificuldade maior" para analisar os dados sobre a economia por estarem "contaminados" pelos efeitos da greve dos caminhoneiros.

Ele disse ainda que, ao definir a taxa básica de juros, a Selic, o BC não olha somente as projeções para a inflação divulgadas no relatório de hoje, mas uma "gama ampla de informações" sobre os preços e a atividade econômica, "sabendo que no curto prazo vários desses dados vão ser contaminados pelo choque que a economia sofreu com a greve de transportes".

O presidente do BC reforçou que o momento de incertezas sobre a economia não permite indicar os próximos passos na definição da taxa básica de juros, a Selic. "Não é obrigatório sempre ter uma indicação futura, depende apenas do grau de incerteza que a situação coloca."

Câmbio

Goldfajn destacou que o BC continuará a acompanhar o mercado de câmbio, oferecendo liquidez (recursos disponíveis) ao mercado com todos os instrumentos que forem necessários. Ele reforçou que a política monetária e cambial são separadas, sem "relação mecânica" entre elas.

Governo Central tem menor déficit para o mês de maio em três anos

Wellton Máximo
Da Agência Brasil

O fim do pagamento de precatórios e o resgate de parcelas do Fundo Soberano fizeram o Governo Central – Tesouro Nacional, Previdência Social e Banco Central – registrar o menor déficit para meses de maio em três anos. No mês passado, o déficit primário somou R$ 11,024 bilhões. O valor é o menor para o mês desde 2015. Em relação a maio do ano passado, o déficit caiu 63,5% descontada a inflação oficial pelo Índice Nacional de Preços ao Consumidor Amplo (IPCA).

O déficit primário é o resultado negativo nas contas públicas desconsiderando o pagamento de juros da dívida pública. Em março e abril, o Tesouro desembolsou R$ 20,2 bilhões de precatórios – R$ 9,5 bilhões em março e R$ 10,7 bilhões em abril. Como essas despesas não se repetiram em maio, o déficit caiu. Também contribuiu para o resultado o resgate dos últimos R$ 3,5 bilhões que restavam no Fundo Soberano, poupança formada com excedente de recursos em 2008.

Os precatórios são títulos públicos emitidos para pessoas que venceram processos judiciais em última instância. De 2013 a 2016, o Tesouro concentrava o pagamento em novembro e dezembro. O órgão antecipou o pagamento para maio e junho no ano passado e para maio e abril neste ano. A medida resulta em economia para o governo, que deixa de atualizar as dívidas judiciais mês a mês pela taxa Selic (juros básicos da economia).

Por causa dos resultados positivos registrados no início do ano, o Governo Central acumula déficit primário de R$ 16,449 bilhões nos cinco primeiros meses do ano, contra rombo de R$ 36,634 bilhões no mesmo período do ano passado. Esse também é o melhor resultado para o período desde 2015.

Receitas

Até maio, as receitas líquidas cresceram 7,9% acima da inflação oficial pelo Índice Nacional de Preços ao Consumidor Amplo (IPCA), contra aumento de 3,8% acima da inflação das despesas. Além da recuperação econômica, que impulsionou a arrecadação nos últimos meses, o Programa Especial de Renegociação Tributária (Pert), apelidado de Novo Refis, e o crescimento dos royalties do petróleo por causa da melhoria da cotação do produto contribuíram para a alta das receitas.

Apesar da melhoria do desempenho das contas públicas, a Previdência Social registrou déficit de R$ 76,308 bilhões de janeiro a maio, valor recorde para o período. O rombo foi parcialmente compensado pelo superávit de R$ 59,860 bilhões do Tesouro Nacional e do Banco Central.

Em relação às despesas, os gastos de custeio (manutenção da máquina pública) aumentaram 12,2% acima da inflação. Infladas pelos precatórios, as despesas com a Previdência Social subiram 3,1%, e os gastos com o funcionalismo federal aumentaram 1,1%, descontado o IPCA.

O maior crescimento, no entanto, ocorreu com os investimentos federais (obras públicas e compra de equipamentos), que somaram R$ 15,673 bilhões de janeiro a maio, com alta de 24,4% em relação aos mesmos meses do ano passado acima da inflação. Os gastos do principal programa federal de investimentos, no entanto, estão caindo. O Programa de Aceleração do Crescimento (PAC) executou R$ 7,316 bilhões nos cinco primeiros meses de 2018, recuo de 11,3% em relação ao ano passado descontado o IPCA.

> O déficit primário é o resultado negativo nas contas públicas desconsiderando o pagamento de juros da dívida pública

Confiança do empresário do comércio recua 3,5%

Vitor Abdala
Da Agência Brasil

O Índice de Confiança do Empresário do Comércio, medido pela Confederação Nacional do Comércio de Bens, Serviços e Turismo (CNC), recuou 3,5% de maio para junho deste ano.

Foi a maior queda dos últimos três anos e o indicador atingiu 109 pontos em uma escala de zero a 200 pontos.

Segundo o economista da CNC Fabio Bentes, as paralisações dos caminhoneiros afetaram "de forma negativa a confiança dos empresários". Apesar disso, houve uma alta de 6,9% na comparação com junho de 2017.

Na passagem de maio para junho, a confiança piorou em relação ao momento presente, ao futuro e às intenções de investimento. A opinião sobre as condições atuais caiu 5,7%, principalmente devido a uma avaliação mais negativa (-8,1%) em relação ao momento atual da economia brasileira.

As expectativas também recuaram, ainda que de forma mais moderada (-3,9%). O componente intenções de investimentos caiu 1,1%.

"Tentar e falhar é, pelo menos, aprender. Não chegar a tentar é sofrer a inestimável perda do que poderia ter sido"

LETÍCIA LANZ

Coluna do meio

por Dandara Costa

"Agora eu compreendo que agitação não é vida. É vaidade"

GERALDO EUSTÁQUIO DE SOUZA

scosta.dandara@gmail.com

É FESTA

Em comemoração ao Dia de São Pedro, a General Store promove a festa "Deixa de Pantin". Mesmo que caia muita chuva, a casa promete fazer o salão pegar fogo com muito forró, xote, baião, coco, merengue e até carimbó! A bilheteria abre às 18h e a primeira banda, Amoroso Cangaço, se apresenta às 19h em ponto, e em seguida entra a banda Mumbaia. Ingressos a R$ 10 reais.

Foto: Reprodução

Cely e Luciana Furtado, mãe e filha, aproveitam em badalado restaurante no DF

Arrasta-pé

Amanhã chega ao fim a oitava edição do Arraiá de Cumpade, que acontece no distrito de Galante, em Campina Grande. Marcando o encerramento da temporada, a festa contará com show do cantor pernambucano Alceu Valença, além de grupos de forró pé de serra. O arrasta-pé tem início às 11h e se estende até 17h. Para a apresentação na Fazenda Olho D'Água, Alceu preparou o show Forró Lunar, no qual ele mostra sua vertente ligada ao Sertão e ao Agreste, sucesso absoluto durante o período das festas juninas.

Foto: Reprodução

O lindo casal Lubyanca e Feu Baltar alegrando nossa coluna

HIDRATE-SE

Cerca de 62% do corpo humano é composto de H2O, de modo que todas nossas funções corporais dependem da água. Há quem diga que o ideal para beber água por dia é 3 litros, contudo, isso depende do peso e altura de cada um. Em todo caso, 3 litros é uma boa quantidade para se basear. Mas não é incomum ver gente que se esquece de beber água e lembra apenas quando sente bastante sede. Para o bem de sua saúde é bom que você não seja uma dessas pessoas e tenha o hábito de manter-se hidratado. Caso você note que bebe pouca água, foram inventados apps para smartphones que ajudam a combater esse problema. O "Saldo de Água" é um deles.

Foto: Reprodução

Show de beleza: Bianca Ribeiro Coutinho em viagem pelo Chile

Foto: Reprodução

Brenda Araújo e Frederico Cavalcanti casaram-se nesta quinta e a Coluna do Meio deseja aos dois muitas felicidades!

CONGRESSO

"Olhares interdisciplinares" será o tema do 1º Congresso Nacional de Educação, Religiões e Artes – CNERA, que acontece nos dias 4 a 6 de setembro de 2018, na UFPB.

Estreia

O espetáculo "Casa do Julgamento" estreia na próxima quarta-feira, dia 4, no Centro de Convenções Cidade Viva da capital paraibana. Neste ano, a peça tratará sobre "abuso" e promoverá ações para intensificar a campanha de conscientização divulgando o número 100 do disque denúncia. "O Abuso causa transtornos gigantescos à família. Mais do que ser um espetáculo, temos o objetivo de mudar essa situação trazendo luz através da arte", declara o diretor Aldo Galdino. A classificação indicativa é de 12 anos, mas menores acompanhados por seus responsáveis poderão assistir ao espetáculo. As sessões da nova temporada começam às 19h (de segunda a sexta). Nas quintas e sextas (19h e 20h) haverá intérprete de libras e assim como em três sessões aos sábados (17h, 18h e 20h).

PARABÉNS

Ana Elizabeth Ferreira Marques, Beto Pessoa, Bruna Souza, Gilvânia Braga Maroja, Helenir Vieira, Jorge Reis Viana, José Loureiro Lopes, Lavanério Duarte Júnior, Luis Gaetano Prado Lopes, Marcela Carneiro, Paula Guimarães, Paula Lima, Paulo Amaral, Pedro Alves da Cruz, Pedro Freire, Sarah Cavalcanti e Valdeno Brito Filho.

- Música clássica - Hoje a Orquestra Sinfônica da UFPB apresenta na Sala de Consertos Radegundis Feitosa, na própria universidade. A partir das 20h.

- **Emprego - A PepsiCo está recrutando mulheres que estão fora do mercado de trabalho há, pelo menos, 2 anos. O programa da empresa oferece experiência temporária em posições de média e alta liderança com salário e benefícios aparentemente compatíveis com os cargos. As inscrições podem ser realizadas no site da PepsiCo até o dia 4 de julho; quem for aprovada já começa a trabalhar em agosto.**

- Inglês - Com 22 anos de história, uma das maiores escolas de idiomas de João Pessoa, localizada na Av. Ruy Carneiro, volta a integrar a rede Yázigi, da qual fez parte por 16 anos. A mudança trará o que há de mais moderno no ensino de idiomas para João Pessoa, com o uso da tecnologia e inovação, além de estimular o exercício da cidadania global entre os alunos, sob os princípios de uma gestão socialmente responsável.

Ui!

★ A empresária de moda Camilla Sales vai comemorar seu aniversário neste domingo rodeada de amigos.

★ A bela alugou um catamarã para fazer uma superfesta entre Areia Vermelha e Prainha.

★ Thayse Gomes e Fábio Rodrigues são presenças confirmadas no passeio.

Foto: Reprodução

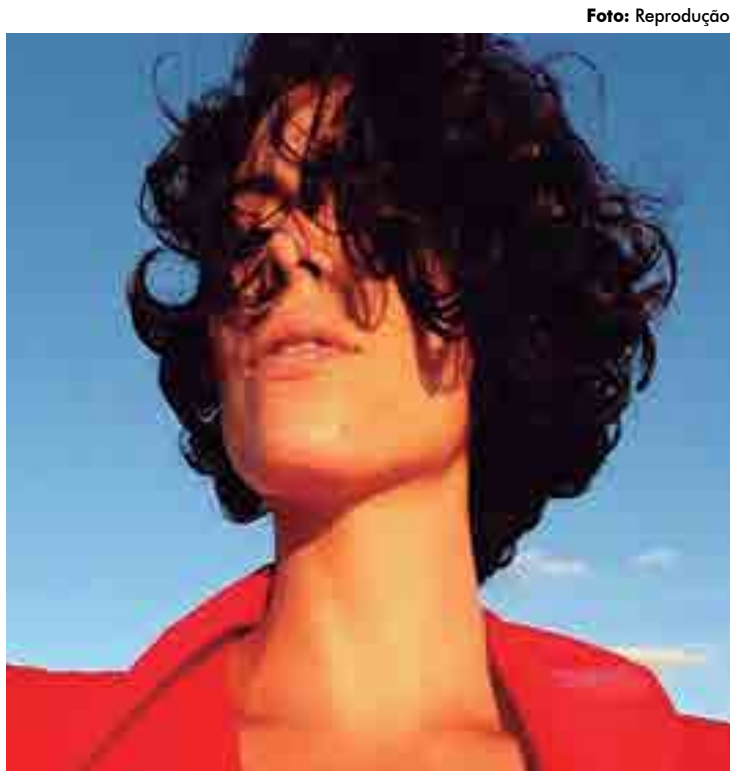

Camilla Sales é quem comanda a marca Baderna

Colômbia

Com a vitória de 1 a 0 sobre o Senegal, a seleção colombiana garantiu a sua participação nas oitavas de final da Copa do Mundo. O Japão também se classificou no grupo. Página 24

Foto: José Méndez/EFE

México é freguês do Brasil em jogos de Copa do Mundo

Seleção venceu três jogos e empatou um. Na história são 39 jogos com 22 vitórias brasileiras, 10 derrotas e 7 empates

CBF

O adversário das oitavas será um velho conhecido da Seleção Brasileira em Copas do Mundo: o México. Vai ser a quinta vez que as duas seleções se encontram em Mundiais. No histórico, vantagem da verde e amarelo. São três vitórias e um empate. O duelos aconteceram em 1950 (Brasil), 1954 (Suiça), 1962 (Chile) e 2014 (Brasil). Neste último encontro rolou o único empate do duelo em 0 x 0. Vale destacar, é claro, que três dessas partidas foram entre as décadas de 50 e 60. O jogo acontece na próxima segunda-feira, às 11h (horário de Brasília), em Samara.

Além disso, um dos mundiais brasileiros foi conquistado em terras mexicanas, no tricampeonato de 1970. Mundial que estreitou ainda mais a relação apaixonada pelo futebol entre os dois países.

O primeiro embate entre as duas seleções em Mundiais foi na Copa de 1950, no Brasil. No primeiro jogo do torneio, a seleção aplicou uma goleada de 4 a 0 nos mexicanos, no Maracanã, Rio de janeiro. Ademir, duas vezes, Jair e Baltazar marcaram os gols para os brasileiros.

Na Copa do Mundo seguinte, em 1954, na Suíça, mais uma vitória brasileira na fase de grupos do torneio. Pinga, duas vezes, Didi, Baltazar e Julinho fizeram a festa do Brasil na vitória por 5 a 0. No Mundial do Chile, em 1962, mais uma vez na primeira fase e no primeiro jogo do torneio, como em 1950, a Seleção Brasileira despachou os mexicanos com vitória por 2 a 0, com gols de Pelé e Zagallo, no que seria o caminho aberto para o bicampeonato brasileiro.

No último encontro entre os dois, vitória brasileira por 2 a 0 em amistoso realizado em 2015, com gols de Diego Tardelli e Philippe Coutinho. Em toda a história, são 39 jogos disputados, com 22 vitórias do Brasil, 10 para o México e 7 empates.

Na próxima segunda-feira (2), os dois escreverão um novo capítulo, e levarão apenas as páginas fechadas até agora na Copa da Rússia. A campanha do Brasil foi de duas vitórias e um empate. Sete pontos somados, com cinco gols marcados e um sofrido. Líder do grupo E, onde se classificou a Suíça em segundo lugar.

O México se classificou em segundo lugar no grupo F. Somou seis pontos nas vitórias sobre a Alemanha (1 a 0) e Coreia do Norte (2 a 1). A única derrota veio contra a Suécia por 3 a 0 na última rodada, disputada nessa quarta-feira antes do confronto brasileiro. A equipe mexicana marcou três gols e sofreu quatro.

"Agora é pensar no México, uma grande seleção, muito rápida, mas a gente vai com o intuito de se classificar. É mais uma oportunidade que a gente busca " comentou Miranda após a vitória brasileira.

Brasil e México se enfrentam na próxima segunda-feira, dia 2 de julho, às 11h (horário de Brasília) em Samara, na Rússia.

Foto: Getty Images

Com os braços junto ao corpo, Ochoa sai do gol e salva conclusão de Paulinho em lance que aparece também o zagueiro David Luiz, na Copa de 2014

Mexicanos vêm de seis eliminações nas oitavas

EFE

Um dia depois de ter perdido para a Suécia por 3 a 0 e conquistado a classificação para as oitavas de final da Copa do Mundo graças à derrota da Alemanha para a Coreia do Sul por 2 a 0, o México iniciou nessa quinta-feira a preparação para enfrentar o Brasil na luta por uma vaga nas quartas.

Os titulares da partida contra os suecos, em Ecaterimburgo, fizeram um trabalho de recuperação na academia do centro de treinamento do Dínamo de Moscou, onde a seleção da Concacaf fixou base.

Apenas os reservas foram ao gramado, onde, durante os 15 minutos abertos à imprensa, se aqueceram e jogaram futevôlei. O meia-atacante Jesús Corona, que ontem entrou no segundo tempo, começou a prática no campo e depois se juntou à parte de reabilitação.

O México vem de seis eliminações seguidas em oitavas de final de Copas, desde 1994, e tentará quebrar essa sequência contra a seleção brasileira na próxima segunda, na Cosmos Arena, em Samara.

Gols marcados: Brasil e alemães se igualam

EFE

O gol de Thiago Silva, o segundo na vitória por 2 a 0 sobre a Sérvia, deu a tranquilidade que a seleção precisava para avançar de fase na Copa do Mundo. Além disso, fez com que os brasileiros igualassem a Alemanha no ranking de gols marcados em mundiais.

O tento do zagueiro foi o de número 226 do Brasil em 107 jogos disputados em Copas. Os alemães balançaram as redes a mesma quantidade de vezes, porém, com duas partidas a mais.

SELEÇÕES COM MAIS GOLS EM COPAS DO MUNDO
- 1º – Brasil – 226 gols em 107 jogos
- 2º Alemanha – 226 gols em 109 jogos
- 3º – Argentina – 134 gols em 80 jogos
- 4º – Itália – 128 gols em 83 jogos
- 5º – França – 109 gols em 62 jogos

Thiago Silva fez o gol de número 226 do Brasil em Copas

Humildade

Tite descarta favoritismo e diz que busca crescimento

EFE

Fotos: Peter Powell

Tite vibra no banco de reservas após o segundo gol brasileiro contra a Sérvia

O técnico Tite rechaçou que a Seleção Brasileira tenha assumido a condição de principal favorita a conquistar a Copa do Mundo, depois da classificação às oitavas de final e da eliminação da Alemanha, detentora do título, que perdeu para a Coreia do Sul e caiu no grupo F.

"A gente não vive de expectativa, vive de realidade. De elenco que mentalmente suporta pressão, equilibrada, que tem peças de reposição para momentos importante. Se estivessem bem preparados toda dos atletas, seguramente não teríamos esse rendimento. Essa situação é de vocês, de apostadores, mas não a nossa. A nossa é de busca de crescimento", avaliou o comandante, em entrevista coletiva.

Tite admitiu que a seleção é cobrada por causa dos bons resultados obtidos desde 2016, quando assumiu, mas destacou que a participação na Copa pede outra avaliação, devido ao grau de dificuldade maior.

"Essa equipe criou expectativa alta porque arrebentou durante toda a fase de classififcação, nos amistosos e nos amistosos recentes. Só que ela vem para um Mundial, onde é um novo ciclo, um novo formato. Queria que arrebentasse como arrebentou no segundo tempo contra a Croácia, Áustria. Mas o Mundial tem uma característica diferente", disse.

Com a vitória de hoje, o Brasil, não só se garantiu nas oitavas de final da Copa, como assegurou a primeira colocação do grupo E do Mundial, com sete pontos. Ao cumprir o primeiro objetivo, Tite admitiu que se permitirá um momento de relaxamento.

"Vou tomar caipirinha hoje, eu me permito", brincou o treinador.

Erro de R7 atrapalha o caminho de Portugal

EFE

O empate por 1 a 1 entre Portugal e Irã afetou diretamente a vida da seleção lusa no mata-mata da Copa do Mundo.

O resultado garantiu a classificação para as oitavas de final, mas no segundo lugar do Grupo B. Isso implica em mais viagens e clássicos contra seleções tradicionais em um horizonte próximo. O gol sofrido aos 47 minutos do segundo tempo e o pênalti de Cristiano Ronaldo defendido pelo goleiro Beiranvand tiraram de Portugal a chance de ter uma vida mais tranquila na Rússia.

A primeira e maior dificuldade está no adversário das oitavas de final: será o Uruguai, sábado, às 15h (de Brasília). A classificação como líder teria embate diante da Rússia, país-sede e rival da Espanha. O zagueiro Bruno Alves destacou que em uma Copa do Mundo não há como escolher adversários.

Fisicultor do Brasil admite sobrecarga nos treinamentos

Fábio Mahseredjian, da Seleção Brasileira, reconhece excesso com Renato Augusto e não em Danilo e Douglas

Lance

A UNIÃO RÚSSIA 2018

Preparador físico da Seleção Brasileira, Fábio Mahseredjian admitiu após a vitória sobre a Sérvia em Moscou que uma sobrecarga nos treinamentos ocasionou um problema no joelho esquerdo de Renato Augusto, ainda na preparação antes da Copa do Mundo. O próprio jogador externou a situação após a estreia do Brasil contra a Suíça em Rostov, no dia 17 de junho, e reforçou na zona mista em Moscou.

Mahseredjian, no entanto, negou que esse tenha sido o mesmo motivo da lesão de Douglas Costa, que sofreu um estiramento muscular na parte posterior da coxa direita no duelo contra a Costa Rica, no dia 23. Depois do jogo, a esposa do jogador disse nas redes sociais que a razão do problema tinha sido uma sobrecarga nos treinamentos.

"Do Douglas não foi isso, a lesão pode acontecer com todo mundo, todos podem ser acometidos, e muitos outros virão. Você não pode acusar nada. Qualquer movimento que você faça diferente pode ter lesão. A do Danilo foi um caso raro de lesionar, do lado do reto" afirmou o preparador, mostrando insatisfação com a posição levantada pela esposa de Douglas Costa.

Sobre o caso específico de Renato, ele disse que foi preciso diminuir a carga de treino depois que o jogador teve uma inflamação no joelho esquerdo.

"A gente equacionou melhor os treinos. Num movimento com a barra, ele sentiu. Diminuímos um pouco a quantidade, volume. que Já estava mais baixo" declarou.

O preparador ainda defendeu o trabalho realizado na preparação da seleção, negando que houve erro de planejamento da carga de treinos.

"Não é erro de avaliação, é ir ajustando, respeitar individualidade. Se todos tivessem machucados, ok, mas foi 10% do grupo" disse.

Segundo Fábio Mahseredjian, a tendência é que a carga de treinos diminua ainda mais a partir das oitavas de final, quando o Brasil enfrentará o México no próximo dia 3 de julho em Samara. O foco será na recuperação dos atletas, que têm recebido até dois dias de descanso após as partidas. Ontem, por exemplo, a seleção esteve de folga, voltando aos treinos somente hoje em Sochi. A atividade deve ser de recuperação, com o time intensificando os trabalhos só no sábado.

Além de Douglas Costa, sem prazo de retorno, e Danilo, que pode ter condições nas oitavas de final, a seleção também está com Marcelo no departamento médico. É o quinto caso de problema físico desde que a preparação foi iniciada. Houve também com o volante Fred, no tornozelo esquerdo, e Renato Augusto. Fagner chegou com lesão na coxa direita, mas se recuperou e agora é titular.

Foto: CBF

Em entrevista, o preparador físico da Seleção Brasileira explica os motivos das contusões de Renato Augusto, Danilo e Douglas Costa

Médico confiante na recuperação de Marcelo

EFE

O médico da Seleção Brasileira, Rodrigo Lasmar, se mostrou confiante em que o lateral-esquerdo Marcelo estará totalmente recuperado do espasmo na coluna que forçou sua saída na quarta-feira da partida contra a Sérvia e que enfrentará o México, na próxima segunda, pelas oitavas de final da Copa do Mundo da Rússia.

Lasmar ressaltou hoje que o problema que obrigou ao camisa 12 a deixar, aos 9 minutos, a partida em que o Brasil derrotou os sérvios pelo placar de 2 -0, em Moscou.

"O Marcelo teve um espasmo na coluna, mas já melhorou. Agora temos que esperar um pouco, 48 horas, para ver como ele responde. Vamos aguardar um pouco mais, as próximas 24 horas para ter uma resposta melhor", afirmou.

Sobre a partida contra o México, na próxima segunda, na cidade de Samara, ele disse ser "possível tê-lo à disposição". "Há pouco tempo, mas estou otimista", disse o médico aos jornalistas.

"Aconteceu em uma jogada do jogo, ele fez um movimento de rotação e a musculatura ficou travada", explicou Lasmar, após afirmar que o lateral tem um histórico de dores lombares.

Ele não descartou que o problema da vez tenha sido ocasionado pelo tipo do colchão da cama do hotel em Moscou, onde estava a Seleção Brasileira.

Foto: AFP

Marcelo sofreu um espasmo na coluna que forçou a sua saída no jogo contra a Sérvia na última quarta-feira. Ontem, ele amanheceu melhor

Katiuscia Mello Figuerôa

release@pg1com.com

Paixão nacional, o futebol também é prática de exercícios

Para muitos brasileiros, basta um lugar plano, uma bola e metas (gol), mesmo que improvisadas, para acontecer uma partidinha de futebol – o esporte número um no Brasil. Grande parte do nosso povo já viu, debateu, treinou ou jogou uma partida de futebol pelo menos uma vez na vida.

Segundo o Diagnóstico Nacional do Esporte (Diesporte-2016), no ano de 2013, 51,6% dos praticantes de atividades físicas do país praticaram futebol e 4,1%, futsal. Ou seja, 55,7% de toda a prática de atividade física no país em 2013 envolveu o futebol.

Essa modalidade esportiva é uma peça muito importante da cultura brasileira. O escritor Gilberto Freyre (1938) defendia que o talento do brasileiro para o futebol se devia à grande miscigenação de povos, que deu um estilo dançante e dionisíaco ao nosso futebol.

Também há algumas explicações para a paixão nacional por esse esporte, como, por exemplo, o seu uso político. Governos apoiaram a modalidade para caírem nas graças dos torcedores. Algo parecido à política do pão e circo dos romanos. Como foi um dos esportes mais apoiados, foi também o que teve mais visibilidade e, portanto, mais reconhecimento e adesão.

Há muito que se discutir sobre o futebol, ainda mais quando estamos em pleno Mundial. Vejamos, por ora, seus benefícios como prática de atividade física: além de ser uma forma divertida de se movimentar, se a atividade for planejada e realizada regularmente pode trazer diversos benefícios à saúde, como a redução do estresse e da ansiedade, o aumento da massa e da resistência muscular, aumento da densidade óssea, melhora da postura e da resistência cardiovascular, estimulação da circulação sanguínea, fortalecimento do sistema imunológico, diminuição dos triglicerídeos, do colesterol ruim e auxílio no controle do peso.

Aliado a hábitos saudáveis, como dormir bem e consumir alimentos saudáveis e muita água, poderá ajudar na prevenção do aparecimento de doenças infectocontagiosas, cardíacas, circulatórias, ortopédicas e, inclusive, psicológicas.

Esteticamente, o futebol ajuda na definição dos músculos abdominais, das costas, glúteos, coxas e panturrilhas. Com relação à diminuição da gordura corporal e controle de peso, em uma hora de treino é possível eliminar, aproximadamente, entre 450 e 600 calorias. Tecnicamente, a associação de trabalhos de força, estabilidade e alongamento podem complementar e melhorar o desempenho no futebol.

Lembre-se que para obter estes benefícios não basta jogar uma partida vez ou outra. A atividade deve ser regular e realizada com assiduidade. Não devemos nos esquecer de que antes de começar um programa de atividade física devemos nos submeter a uma avaliação médica, principalmente depois dos 35 anos.

Imprensa alemã faz críticas e quer renovação na seleção

Delegação retorna ao seu país e agora enfrenta os questionamentos da mídia pelo fiasco na Copa da Rússia

EFE

A imprensa alemã fez nessa quinta-feira duras críticas à seleção do país, eliminada da Copa do Mundo ontem ainda na fase de grupos, e colocou em xeque o futuro do técnico Joachim Löw, que recentemente renovou contrato até julho de 2022.

"Depois deste fiasco, é preciso questionar tudo, inclusive Löw", diz a revista esportiva "Kicker" em uma análise da equipe tetracampeã.

Segundo o periódico, embora a eliminação não fosse tida como possível, não chega a surpreender porque há menos de um ano já se notavam sintomas de esgotamento no elenco que conquistou o título mundial no Brasil, em 2014.

"A geração que, em torno de Manuel Neuer, Jerome Boateng, Sami Khedira e Mesut Özil ganhou a Eurocopa sub 21 em 2009 e depois, reforçados por Toni Kroos e Thomas Müller, foi com justiça campeã do mundo em 2014, terminou o seu ciclo", decretou a publicação.

"Em relação com a Eurocopa 2020 e o Mundial de 2022, é preciso uma renovação radical, e é pouco provável que Löw seja a pessoa adequada para fazê-la", acrescenta.

Já o "Bild" repetiu a manchete do dia seguinte à vitória sobre o Brasil por 7 a 1 nas semifinais da última Copa: "Sem palavras". A foto escolhida foi a de Toni Kroos lamentando a queda precoce, sacramentada com uma derrota para a Coreia do Sul por 2 a 0 em Kazan.

"Não fomos eliminados por azar, mas com plena justiça. Uma equipe que perde para o México e para a Coreia do Sul foi mal em diversos aspectos", comentou o jornal, que espera uma reflexão mais profunda por parte do treinador.

"Uma era terminou. Isso é válido para Löw? O treinador deve se perguntar criticamente se está disposto a aprender com os seus erros na Rússia e a impulsionar a renovação radical", destacou o periódico.

O "Süddeutsche Zeitung", por sua vez, inclui a eliminação em uma lista de apresentações que entraram para a história como momentos vergonhosos da 'Mannschat'.

"Córdoba, Gijón, Kazan", é a manchete do jornal, que se referiu à derrota para a Áustria de virada na Argentina, que marcou a queda da Copa de 1978, e o revés enfrentando a Argélia quatro anos depois, na estreia na Espanha.

Neur

O goleiro Manuel Neuer comentou a prematura eliminação da Alemanha na Copa do Mundo, após a derrota para a Coreia do Sul por 2 a 0, e afirmou que todo o elenco precisa dividir a culpa.

"Não sei o que aconteceu. Devemos assumir a responsabilidade. Nós nos equivocamos todos juntos", afirmou o capitão da seleção alemã. A seleção já está em seu país.

Foto: Julio Muñoz/EFE

O goleiro Manuel Neuer disse que todos têm de assumir a responsabilidade pela eliminação. Os jogadores alemães desembarcaram ontem em seu país

Argentina

Zagueiro Fazio vê a seleção bem mais forte para jogo com a França

EFE

O zagueiro Federico Fazio reconheceu que, após conseguirem a classificação para as oitavas de final da Copa do Mundo, os jogadores da seleção argentina se sentem "reforçados e com confiança" para o duelo do próximo sábado contra a França. "Depois de conseguir uma vitória, aumentam a confiança e a vontade. Acredito que temos chance de ganhar e temos que aproveitá-la. Nós nos sentimos reforçados e com confiança", disse o jogador em entrevista coletiva. Fazio explicou que as atenções do elenco estão voltadas para o jogo contra a seleção francesa, que será disputado neste sábado na cidade de Kazan, e disse que os jogadores estão trabalhando "da melhor maneira para passar às quartas de final". "Pensar só no jogo seguinte é o que faz o grupo crescer e chegar longe."

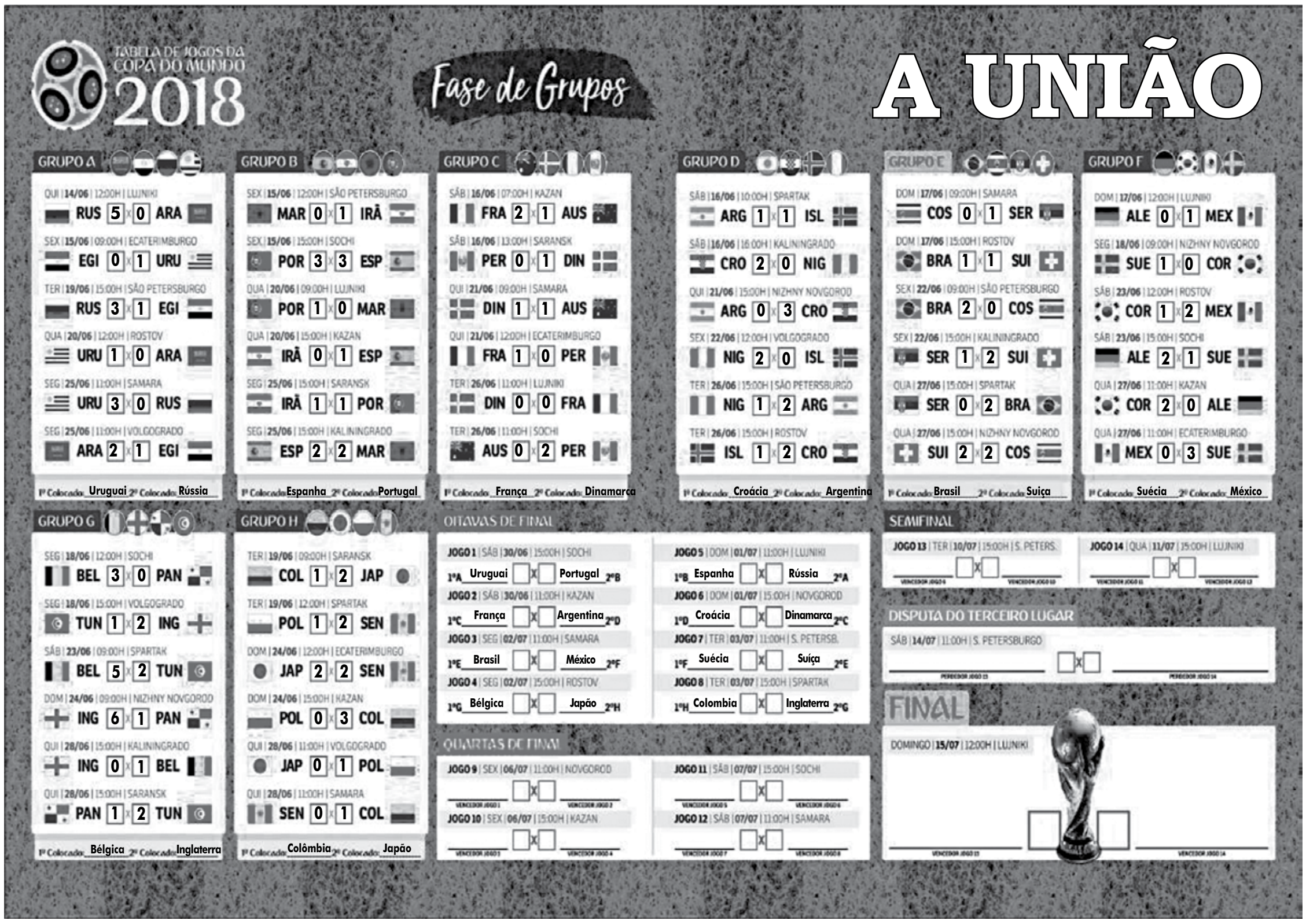

Colômbia vence Senegal com gol de Mina e está nas oitavas

Ex-jogador do Palmeiras marcou de cabeça. Próxima fase terá mais três sul-americanos: Argentina, Uruguai e Brasil

Foto: José Méndez/EFE

Jogadores colombianos fazem a festa com o gol de Mina, que garantiu a seleção nas oitavas de final após a vitória sobre Senegal. A Colômbia terminou em primeiro lugar do grupo H

EFE

Em confronto direto por uma das duas vagas do grupo H nas oitavas de final da Copa do Mundo, a Colômbia venceu Senegal por 1 a 0 nesta quinta-feira na Cosmos Arena, na cidade de Samara, classificou-se para o mata-mata pela segunda edição seguida e eliminou a seleção africana, que deu adeus ao torneio devido ao critério disciplinar de desempate, que envolve o número e o tipo dos cartões recebidos ao longo da primeira fase.

O herói da classificação colombiana foi o zagueiro Mina, que fez de cabeça o único gol da partida. O ex-jogador do Palmeiras, atualmente do Barcelona, já havia marcado no triunfo sobre a Polônia por 3 a 0 no último domingo. Outro conhecido da torcida alviverde, o atacante Borja, que ainda defende o clube paulista, entrou em campo nos instantes finais.

O resultado levou a seleção dirigida por José Pékerman à ponta da tabela no grupo H, com seis pontos. Senegal ficou com quatro e empatou em pontos, saldo, número de gols marcados e confronto direto com o Japão, que perdeu para os já eliminados poloneses por 1 a 0. No entanto, os asiáticos passaram de fase por ter tomado menos cartões amarelos que os africanos (6 a 4). A ColÔmbia vai jogar as oitavas contra o segundo colocado do Grupo G e o Japão contra o primeiro do Grupo G.

Já Senegal caiu pela primeira vez na fase de grupos, já que em sua única participação anterior, em 2002, avançou até as quartas de final. Com a eliminação do time do técnico Aliou Cissé, a África fica sem representantes na segunda fase pela primeira vez desde 1982.

Japão perde para a Polônia, mas consegue a classificação

Foto: Bartlomiej Zborowski/EFE

Os poloneses venceram o último jogo, mas não conseguiram se classificar

EFE

O Japão perdeu nesta quinta-feira para a Polônia por 1 a 0, em Volgogrado, mas mesmo assim conseguiu a segunda das duas vagas do grupo H nas oitavas de final da Copa do Mundo pelo critério de desempate disciplinar, por ter recebido menos cartões que o Senegal.

O único gol do jogo na Volgogrado Arena foi marcado por Bednarek, no segundo tempo, o que deixou os japoneses empatados com os senegaleses em pontos (4), saldo de gols (0) e gols marcados (4). Como as duas seleções empataram no confronto entre elas (2 a 2), o desempate foi na pontuação de advertências, e os asiáticos garantiram vaga por terem acumulado dois cartões amarelos a menos.

Os africanos teriam se classificado com um empate com a Colômbia na partida disputada simultâneamente, em Samara, mas perderam por 1 a 0.

Com a classificação, o Japão enfrentará na próxima fase o primeiro colocado do grupo G, que será definido (a partir das 15h de Brasília) no duelo entre Inglaterra e Bélgica. A Colômbia, primeira do grupo H, com seis pontos, vai encarar o líder da outra chave. A Polônia terminou na lanterna, com três pontos.

O triunfo polonês repetiu uma situação ocorrida nas duas últimas participações da seleção em Mundiais (2002 e 2006), quando a equipe chegou eliminada à última rodada da primeira fase e conseguiu se despedir com vitória. Já o Japão mantém a alternância de desempenhos desde a sua estreia em Copas: caiu na primeira fase em 1998, 2006 e 2014 e se classificou às oitavas em 2002, 2010 e em 2018.

Bélgica bate ingleses e fica em lado "difícil" das oitavas

EFE

A Bélgica contrariou os prognósticos de que faria ontem um "jogo de compadres" com a Inglaterra, venceu o duelo entre as duas seleções por 1 a 0 no Estádio Kaliningrado e garantiu a primeira colocação do grupo G da Copa do Mundo.

Nos últimos dias, a expectativa era de que não houvesse busca pelos três pontos, já que a liderança da chave levaria a confrontos teoricamente mais complicados a partir das oitavas de final, além da necessidade de viajar mais até uma eventual decisão do título.

A partida, é bem verdade, teve duas seleções atuando repletas de reservas e de maneira bem menos intensa do que nas duas primeiras rodadas e em outros compromissos importantes. Ainda assim, ambas buscaram o gol e criaram oportunidades ao longo dos dois tempos.

A rede balançou, e em grande estilo, aos 6 minutos da etapa final, quando o meia-atacante Adnan Januzaj acertou um lindo chute de perna esquerda para superar o goleiro Jordan Pickford.

Com a vitória, a Bélgica se manteve com 100% de aproveitamento na Copa e, de quebra, avançou com a melhor campanha entre as 16 classificadas para as oitavas de final. Os 'Diabos Vermelhos' fecharam o grupo G com nove pontos e sete gols de saldo, um a mais que a Croácia, líder do grupo C.

Pela próxima fase, os belgas enfrentarão na segunda-feira, o Japão, na Rostov Arena. Os ingleses, que também entraram em campo classificados e ficaram com seis pontos, pegarão a Colômbia na terça-feira, na Otkrytiye Arena, em Moscou.

Para o polêmico jogo de ontem quinta-feira, as duas seleções entraram em campo com um total de 19 mudanças em relação aos jogos da rodada passada. Na Inglaterra, só o goleiro Pickford, o zagueiro Stones e o meia Loftus-Cheek foram escalados, enquanto a Bélgica contou com Courtois e Boyata.

De virada

Tunísia volta a vencer em uma Copa após 40 anos

EFE

Depois de 40 anos, a Tunísia voltou a vencer em uma Copa do Mundo, ao bater o Panamá por 2 a 1, de virada ontem, no jogo que marcou a despedida das duas equipes do torneio.

A seleção centro-americana abriu o placar aos 32 minutos do primeiro tempo da Mordovia Arena com um gol contra. Depois de um bate e rebate no ataque, a sobra ficou com o meia José Rodríguez, que chutou de fora da área, mas a bola desviou em Meriah e enganou o goleiro Mathlouthi.

Após o intervalo, os tunisianos voltaram para o 2º tempo pressionando e conseguiram empatar aos 5, quando Khazri tocou para Fakhreddine Ben Youssef, que estava livre na pequena área e concluiu para o fundo da rede. A virada veio aos 20 da etapa final: gol de Khazri.

Esta foi a 5ª participação da Tunísia em Copas. A seleção só tinha vencido um jogo em uma Copa - em 1978, na Argentina, por 3 a 1 sobre o México. Na França, em 1998, na Coreia do Sul e no Japão, em 2002, e na Alemanha, em 2006, o melhor que conseguiu foi um empate em cada edição.

Com o resultado, a Tunísia terminou a fase de grupos no 3ª lugar do grupo G, com três pontos, e o Panamá ficou na lanterna, sem pontuar, de quebra, com a pior campanha do Mundial, já que teve saldo de gols negativo de nove, contra quatro do Egito, que também saiu sem vencer.

A Bélgica, com nove, e a Inglaterra, com seis, já tinham conquistado vaga nas oitavas e terminaram a 1ª fase na liderança e 2ª colocação, respectivamente.

PREFEITURA MUNICIPAL DE ARAÇAGI/PB
EXTRATO DE CONTRATO

OBJETO: Execução de Reforma da Escola Agripino Ribeiro, de conformidade ao Termo de Convênio 631/2017, celebrado entre a Secretaria de Estado da Educação e a Prefeitura Municipal de Araçagi/PB. FUNDAMENTO LEGAL: Tomada de Preços nº 02.2018. DOTAÇÃO: CRÉDITO ADICIONAL ESPECIAL – LEI 328/2018 - 07.00 - 12.361.0007.1041 - 4.4.90.51 - OBRAS E INSTALAÇÕES. PRAZO EXECUÇÃO: 02 (Dois) Meses. PRAZO DE VIGÊNCIA DO CONTRATO: 03 (TRÊS) MESES. PARTES CONTRATANTES: PREFEITURA MUNICIPAL DE ARAÇAGI/PB e C J BARROS SERVIÇOS E CONSTRUÇÕES LTDA - ME, CNPJ 28.978.209/0001-43 - CT Nº 200.2018 – 27.06.2018 – R$ 99.291,58 - (Noventa e nove mil duzentos e noventa e um reais e cinquenta e oito centavos).

MURÍLIO DA SILVA NUNES - Prefeito

PREFEITURA MUNICIPAL DE BELÉM
LEILÃO PÚBLICO 001/2018
ATO DE HOMOLOGAÇÃO E ADJUDICAÇÃO

LEILÃO PÚBLICO DE Nº 01.2018, para Concessão de espaço público para instalação de área privativa (Camarote) para exploração comercial durante a Tradicional Festa de São Pedro a ser realizada na Rua Brasiliano Costa, Bairro Centro – Belém/PB, no período de 05 a 07 de Julho de 2018. Homologo a presente licitação em conformidade com os pareceres do Leiloeiro, Membros de Apoio e Assessoria Jurídica, no valor total de R$ 2.912,00 - (Dois Mil Novecentos e Doze Reais), tudo em conformidade com a Lei de nº 8.666/93 e suas alterações posteriores, e autorizo mediante o cumprimento das exigências contidas no instrumento convocatório as entregas dos bens arrematados a seguir relacionados para os seus respectivos arrematantes:

LOTE 01: Área pública destinada aos camarotes da Tradicional Festa de São Pedro. Área total – 16,5 m x 60,0 m = 990,0 m^2 localizada na Rua Brasiliano da Costa (calçadão do Ginásio de Esporte "O Xavierzão"; Ocupação com a montagem e gerenciamento de 44 camarotes, medindo cada um 2,70 m de frente por 3,00 m de fundos, com corredor de 1,50 m de largura, com capacidade para até 20 pessoas, cada um, ou o equivalente, em média, a 1.500 kg. Os camarotes deverão ocupar área de aproximadamente 300 m^2. Arrematante: BRUNO MARINHO SILVA – ARRASTA PÉ PROMOÇÕES E EVENTOS, CNPJ: 27.187.738/0001-66, COM ENDEREÇO NA RODOVIA PB 055, S;N – CEP: 58255-000 – CENTRO – BELÉM/PB, Valor arrematado; R$ 2.912,00 (Dois Mil Novecentos e Doze Reais). PUBLIQUE-SE PARA SUA EFICÁCIA.

Belém, 27 de Junho de 2018.

RENATA CHRISTINNE FREITAS DE SOUZA LIMA BARBOSA
Prefeita

ESTADO DA PARAÍBA
PREFEITURA MUNICIPAL DE BAYEUX
COMISSÃO PERMANENTE DE LICITAÇÃO
AVISO DE LICITAÇÃO DESERTA
PREGÃO PRESENCIAL N° 00013/2018 – FMS-PMBEX
PROCESSO LICITATÓRIO N° 00055/2018 – FMS-PMBEX

A Secretaria Municipal de Saúde do Munícipio de Bayeux, através do seu Pregoeiro torna público para conhecimento dos interessados que a licitação na modalidade PREGÃO PRESENCIAL SRP N° 00013/2018 – FMS - PMBEX, do Tipo Menor Preço por Item, regido pelo PROCESSO LICITATÓRIO N° 00055/2018 - FMS - PMBEX, objetivando a realização de REGISTRO DE PREÇOS CONSIGNADO EM ATA, PARA EVENTUAL CONTRATAÇÃO DE EMPRESA ESPECIALIZADA NO FORNECIMENTO DE VEÍCULOS, PARA ATENDER AS DEMANDAS DA SECRETARIA DE SAÚDE DO MUNICÍPIO DE BAYEUX-PB,com abertura prevista para o último dia 27/06/2018, às 11:00hs, foi declarada DESERTA em razão do não comparecimento de nenhuma empresa licitante. Mais informações na Comissão Permanente de Licitação, localizada no Centro Administrativo Municipal da Prefeitura de Bayeux, Av. Liberdade, 2637 - Sesi - Bayeux - PB, CNPJ nº 08.924.581/0001-60.

Bayeux - PB, 28de junho de 2018.

EMANOEL DA SILVA ALVES
Presidente da CPL/Pregoeiro

PREFEITURA MUNICIPAL DE CATURITÉ – PB
AVISO DE LICITAÇÃO
PREGÃO PRESENCIAL Nº. 020/2018

A Prefeitura Municipal de Caturité – PB, através da Pregoeira abaixo transcrito, TORNA PÚBLICO e comunica aos interessados que se encontra aberta Licitação na modalidade PREGÃO PRESENCIAL nº. 020/2018, do tipo "Menor Preço", cujo objeto é CONTRATAÇÃO DE SERVIÇOS DE CONSULTORIA E ASSESSORIA NA ÁREA DE PLANEJAMENTO E ELABORAÇÃO DE PROJETOS PARA CAPTAÇÃO DE RECURSOS PARA O MUNICÍPIO DE CATURITÉ. Data de abertura: 12/07/2018 às 11h00min (Horário Local). Cópia do Edital e demais documentos pertinentes estarão à disposição no Setor de Licitações da Prefeitura de Caturité, à Rua João Queiroga, N°. 18, Centro, no horário de expediente. Outras informações pelo Telefone (83) 3345-1073 / 3345-1075.

Caturité, 28 de junho de 2018.

Denise Barbosa Ferreira da Silva – Pregoeira

PREFEITURA MUNICIPAL DE CATURITÉ – PB
AVISO DE LICITAÇÃO
PREGÃO PRESENCIAL Nº. 021/2018

A Prefeitura Municipal de Caturité – PB, através da Pregoeira abaixo transcrito, TORNA PÚBLICO e comunica aos interessados que se encontra aberta Licitação na modalidade PREGÃO PRESENCIAL nº. 021/2018, do tipo "Menor Preço", cujo objeto é CONTRATAÇÃO DE EMPRESA PARA PRESTAÇÃO DE SERVIÇOS DE BORRACHARIA. Data de abertura: 12/07/2018 às 12h00min (Horário Local). Cópia do Edital e demais documentos pertinentes estarão à disposição no Setor de Licitações da Prefeitura de Caturité, à Rua João Queiroga, N°. 18, Centro, no horário de expediente. Outras informações pelo Telefone (83) 3345-1073 / 3345-1075.

Caturité, 28 de junho de 2018.

Denise Barbosa Ferreira da Silva – Pregoeira

ESTADO DA PARAÍBA
PREFEITURA MUNICIPAL DE CAJAZEIRAS
AVISO DE ADIAMENTO
PREGÃO PRESENCIAL Nº 00022/2018

A Pregoeira Oficial comunica o adiamento do Pregão Presencial nº 00022/2018, para o dia 03 de Julho de 2018 às 10:00 horas, no mesmo local inicialmente divulgado: Avenida Joca Claudino, S/N - Por do Sol - Cajazeiras – PB, , tendo em vista não haver expediente no dia e horário inicialmente previsto para a realização do certame, nos termos do Decreto Municipal nº 022/2018. Informações: no horário das 07:00 as 13:00 horas dos dias úteis, no referido endereço. Telefone: (083) 3531-2534. E-mail: pregao@cajazeiras.pb.gov.br.

Cajazeiras - PB, 28 de Junho de 2018

DENYZE GONSALO FURTADO - Pregoeira Oficial

ESTADO DA PARAÍBA
PREFEITURA MUNICIPAL DE CAMPINA GRANDE
COMISSÃO PERMANENTE DE LICITAÇÃO
PREGÃO PRESENCIAL Nº 2.14.028/2018
PROCESSO ADMINISTRATIVO Nº 2.14.028/2018
AVISO DE LICITAÇÃO

A SECRETARIA MUNICIPAL DE SERVIÇOS URBANOS E MEIO AMBIENTE, através da PREGOEIRA OFICIAL, torna público, para conhecimento dos interessados, que realizará às 09:00 horas do dia 17 de julho de 2018, Licitação na Modalidade PREGÃO PRESENCIAL, tipo "MENOR PREÇO", tendo por OBJETO A CONTRATAÇÃO DE EMPRESA ESPECIALIZADA NO FORNECIMENTO DE CAIXAS ESTACIONÁRIAS E CARROS PARA COLETORES DE LIXO, PARA ATENDER A SECRETARIA DE SERVIÇOS URBANOS E MEIO AMBIENTE DA PREFEITURA MUNICIPAL DE CAMPINA GRANDE, ESTADO DA PARAÍBA, conforme especificações em planilha do Edital. O Edital e demais informações estarão à disposição dos interessados à Rua Dr. João Moura, Nº 528, Bairro São José, no Município de Campina Grande, Estado da Paraíba, no horário comercial.

Campina Grande, 27 de junho de 2018

GABRIELLA COUTINHO GOMES PONTES
Pregoeira Oficial

ESTADO DA PARAÍBA
PREFEITURA MUNICIPAL DE CABEDELO
AVISO DE ADIAMENTO
PREGÃO PRESENCIAL Nº 00054/2018

A Prefeitura Municipal de Cabedelo/PB, através da Comissão Permanente de Licitação, torna público aos interessados que a licitação na modalidade Pregão Presencial 00054/2018, cujo objeto é AQUISIÇÃO DE ENXOVAIS destinados a atender à Secretaria de Assistência Social, marcada para o dia 28/06/2018 às 11:00h, fica ADIADO ATÉ ULTERIOR DELIBERAÇÃO. Maiores informações: no horário das 08:00 as 14:00 dos dias úteis, no endereço supracitado. Telefone: (083) 3250-3121. Email: licitacaocabedelo@yahoo.com.br.

Cabedelo - PB, 28 de Junho de 2018.

CARLOS ANTONIO RANGEL DE MELO JÚNIOR - Pregoeiro Oficial

ESTADO DA PARAÍBA
PREFEITURA MUNICIPAL DE CURRAL VELHO
HOMOLOGAÇÃO E ADJUDICAÇÃO - TOMADA DE PREÇOS Nº 00003/2018

Nos termos do relatório final apresentado pela Comissão Permanente de Licitação e observado o parecer da Assessoria Jurídica, referente a Tomada de Preços nº 00003/2018, que objetiva: Locação de veículos sem motorista para atender as necessidades do Gabinete do Prefeito do Município de Curral Velho/PB, conforme especificação do termo referência; HOMOLOGO o correspondente procedimento licitatório e ADJUDICO o seu objeto a: ELPAR - EMPRESA DE LIMPEZA E PAISAGISMO LTDA - - R$ 32.200,00.

Curral Velho - PB, 28 de Junho de 2018

JOAQUIM ALVES BARBOSA FILHO - Prefeito

ESTADO DA PARAÍBA
PREFEITURA MUNICIPAL DE CURRAL VELHO
HOMOLOGAÇÃO E ADJUDICAÇÃO - TOMADA DE PREÇOS Nº 00002/2018

Nos termos do relatório final apresentado pela Comissão Permanente de Licitação e observado o parecer da Assessoria Jurídica, referente a Tomada de Preços nº 00002/2018, que objetiva: Contratação de empresa para execução de serviços para realização de Roço de estradas vicinais do município de Curral Velho - PB; HOMOLOGO o correspondente procedimento licitatório e ADJUDICO o seu objeto a: ABILIO FERREIRA LIMA NETO EIRELI - EPP - R$ 62.664,93.

Curral Velho - PB, 28 de Junho de 2018

JOAQUIM ALVES BARBOSA FILHO - Prefeito

ESTADO DA PARAÍBA
FUNDO MUNICIPAL DE ASSISTÊNCIA SOCIAL DE CONDE
AVISO DE ADIAMENTO
PREGÃO PRESENCIAL Nº 00003/2018

O Pregoeiro Oficial comunica o adiamento do Pregão Presencial nº 00003/2018, para o dia 05 de Julho de 2018 às 09:00 horas, no mesmo local inicialmente divulgado: .rodovia Pb 18 - Km 3,5, S/N° - Centro - Conde - PB. Informações: no horário das 07:00 as 13:00 horas dos dias úteis, no referido endereço. E-mail: licita@conde.pb.gov.br.

Conde - PB, 28 de Junho de 2018

JOSÉ ELI BERNADES PORTELA
Pregoeiro Oficial

PREFEITURA MUNICIPAL DE GUARABIRA
COMISSÃO PERMANENTE DE LICITAÇÃO
RESULTADO FASE DE PROPOSTA - TP Nº 00003/2018.

OBJETO: Contratação de empresa no ramo pertinente para Pavimentação em Paralelepípedos em diversas Ruas do Município, conforme Contrato de Repasse nº 1034.817-92/2016.

CLASSIFICAÇÃO:

HUMBERTO RAMALHO TRIGUEIRO MENDES ME (CTM CONSTRUTORA) - 35.590.090/0001-00 - R$ 268.015,05

ANTUNES ENGENHARIA EIRELI ME - 22.455.563/0001-07 - R$ 355.623,81

RESIDENCE CONSTRUTORA E SERVIÇOS LTDA - 18.024.639/0001-72 - R$ 372.755,84

METRO ENGENHARIA LTDA – ME - 04.855.533/0001-06 - R$ 377.217,53

BANDEIRANTES CONSTRUÇÃO & URBANISMO LTDA - 14.224.419/0001-31 - R$ 382.519,45

R & L SANTOS CONSTRUTORA LTDA – ME (GÊNESIS ENGENHARIA) - 17.851.596/0001-36 - R$ 386.716,20

CONSTRUTORA APODI LTDA – ME - 17.620.703/0001-15 - R$ 398.385,60

MONTBRAVO CONSTRUÇÕES E SERVIÇOS EIRELI – EPP - 20.010.332/0001-64 - R$ 399.445,51

SM CONSTRUÇÕES E COMÉRCIO EIRELI EPP - 07.177.669/0001-00 - R$ 408.674,96

GMF CONSTRUÇÕES SERVIÇOS E LOCAÇÕES LTDA – ME - 15.364.149/0001-27 - R$ 425.809,85

Dos atos decorrentes do procedimento licitatório, caberão recursos nos termos do Art. 109, da Lei Federal nº. 8.666/93 e suas alterações posteriores. O Processo encontra-se a disposição dos interessados na Sala da Comissão Permanente de Licitação, à Rua Solon de Lucena, 26 - 1° Andar - Centro – Guarabira, no horário das 14h00min as 18h00min dos dias úteis. Publique-se para sua eficácia.

Guarabira, 28 de Junho de 2018.

JOSEILTON SANTOS FIDELES JÚNIOR
Presidente da CPL

ESTADO DA PARAÍBA
PREFEITURA MUNICIPAL DE JUAZEIRINHO
HOMOLOGAÇÃO E ADJUDICAÇÃO - CHAMADA PÚBLICA Nº 00002/2018

Nos termos do relatório final apresentado pela Comissão Permanente de Licitação e observado o parecer da Assessoria Jurídica, referente a Chamada Pública nº 00002/2018, que objetiva: AQUISIÇÃO DE GÊNEROS ALIMENTICIOS DA AGRICULTURA FAMILIAR E DO EMPREENDEDOR RURAL FAMILIAR; HOMOLOGO o correspondente procedimento licitatório e ADJUDICO o seu objeto a: AGRIPINO TAVARES MATIAS - R$ 7.219,50; JAQUELINE RODRIGUES DIAS - R$ 4.469,50; MARIA DE FÁTIMA SILVA SANTOS - R$ 33.480,00; PATRÍCIA ALVES DA ROCHA - R$ 4.657,00.

Juazeirinho - PB, 28 de Junho de 2018

BEVILACQUA MATIAS MARACAJÁ - Prefeito Constitucional

ESTADO DA PARAÍBA
PREFEITURA MUNICIPAL DE JUAZEIRINHO
EXTRATO DE CONTRATOS

OBJETO: AQUISIÇÃO DE GÊNEROS ALIMENTICIOS DA AGRICULTURA FAMILIAR E DO EMPREENDEDOR RURAL FAMILIAR. FUNDAMENTO LEGAL: Chamada Pública nº 00002/2018. DOTAÇÃO: Recursos Próprios do Município de Juazeirinho: 02.060 - SECRETARIA DE EDUCAÇÃO - 12.361.0004.2040 - MERENDA ESCOLAR - 3390.00 - APLICAÇÕES DIRETAS - 0015 - TRANSFERÊNCIA DE RECURSOS DO FNDE - 000199.3390.30.99 - MATERIAL DE CONSUMO.. VIGÊNCIA: até o final do exercício financeiro de 2018. PARTES CONTRATANTES: Prefeitura Municipal de Juazeirinho e: CT Nº 00087/2018 - 28.06.18 - JAQUELINE RODRIGUES DIAS - R$ 4.469,50; CT Nº 00088/2018 - 28.06.18 - MARIA DE FÁTIMA SILVA SANTOS - R$ 33.480,00; CT Nº 00089/2018 - 28.06.18 - PATRÍCIA ALVES DA ROCHA - R$ 4.657,00; CT Nº 00090/2018 - 28.06.18 - AGRIPINO TAVARES MATIAS - R$ 7.219,50.

ESTADO DA PARAÍBA
PREFEITURA MUNICIPAL DE JUAZEIRINHO
REVOGAÇÃO - Pregão Presencial nº 00015/2018

Com base nos elementos constantes do processo e observado o parecer da Assessoria Jurídica, referente ao Pregão Presencial nº 00015/2018, que objetiva: SERVIÇOS DE DISPONIBILIZAÇÃO DE LINKS PARA RECEPÇÃO DE INTERNET VIA CABO, FIBRA ÓPTICA OU RÁDIO; REVOGO o correspondente procedimento licitatório. Justificativa: Razões de interesse público.

Juazeirinho - PB, 28 de junho de 2018.

BEVILACQUA MATIAS MARACAJÁ - Prefeito Constitucional

ESTADO DA PARAÍBA
PREFEITURA MUNICIPAL DE JUAZEIRINHO
AVISO DE LICITAÇÃO
PREGÃO PRESENCIAL Nº 00019/2018

Torna público que fará realizar através do Pregoeiro Oficial e Equipe de Apoio, sediada na Praça Presidente João Pessoa, 05 - Centro - Juazeirinho - PB, às 09:00 horas do dia 12 de Julho de 2018, licitação modalidade Pregão Presencial, do tipo menor preço, restrita à participação de Microempresas, Empresas de Pequeno Porte e Equiparados, para: SERVIÇOS DE DISPONIBILIZAÇÃO DE LINKS PARA RECEPÇÃO DE INTERNET. Recursos: previstos no orçamento vigente. Fundamento legal: Lei Federal nº 10.520/02 e Decreto Municipal nº. 003/2014. Informações: no horário das 08:00 as 12:00 horas dos dias úteis, no endereço supracitado. Telefone: (83) 3382-1234. E-mail: licitajuazeirinho@gmail.com.

Juazeirinho - PB, 28 de Junho de 2018

PEDRO FREIRE DE SOUZA FILHO - Pregoeiro Oficial

PREFEITURA MUNICIPAL DE JOÃO PESSOA
SECRETARIA DA ADMINISTRAÇÃO
AVISO DE LICITAÇÃO
PREGÃO ELETRÔNICO SRP Nº 04.046/2018

OBJETO: SISTEMA DE REGISTRO DE PREÇOS PARA EVENTUAL CONTRATAÇÃO DE EMPRESA ESPECIALIZADA NA PRESTAÇÃO DE SERVIÇOS DE LOCAÇÃO DE IMPRESSORA MULTIFUNCIONAL LASER MONOCROMÁTICA, PARA ATENDER AS NECESSIDADES DA PROGEM – PROCURADORIA GERAL DO MUNICIPIO.

PROCESSO: 2018/018537 da PROGEM.
DATA DA SESSÃO: 11/07/2018
Horário da Abertura das Propostas: 08:30 h.
Local: www.comprasgovernamentais.gov.br
Nº da UASG: 982051
Fonte de Recurso: (00 – Ordinário)
Edital: www.comprasgovernamentais.gov.br / www.transparencia.joaopessoa.pb.gov.br/licitacoes
Informações: (83) 3218 9005 ou licitacaojp@gmail.com ou sead.copel@joaopessoa.pb.gov.br

João Pessoa, 28 de junho de 2018.

Dalpes Silveira de Souza
Pregoeiro da COPEL/SEAD

ESTADO DA PARAÍBA
PREFEITURA MUNICIPAL DE JOÃO PESSOA
SECRETARIA DE PLANEJAMENTO

A Prefeitura Municipal de João Pessoa/SEPLAN – CNPJ/CPF: Nº 08.778.326/0001-56, torna público que recebeu da SEMAM – Secretaria Municipal de Meio Ambiente, Licença Prévia N° 058/2018 para Construção de calçadas e rampas para implantação de faixa de pedestre – CONTAX, em João Pessoa - PB.

PREFEITURA MUNICIPAL DE JOÃO PESSOA
AUTARQUIA ESPECIAL MUNICIPAL DE LIMPEZA URBANA – EMLUR
AVISO DE LICITAÇÃO FRACASSADA
PROCESSO ADM. Nº. 2018/03.157- EMLUR

A AUTARQUIA ESPECIAL MUNICIPAL DE LIMPEZA URBANA – COMISSÃO DE LICITAÇÃO – EMLUR, através da pregoeira, torna público para conhecimento dos interessados que a licitação na modalidade Pregão Eletrônico SRP nº 011/2018, tipo Menor Preço por item, cujo objeto é o REGISTRO DE PREÇOS, CONSIGNADO EM ATA, PARA EVENTUAL AQUISIÇÃO DE CAL ESPECIAL PARA PINTURA $Ca(OH)^2$ e $Mg(OH)^2$, DESTINADOS ÀS NECESSIDADES DESTA AUTARQUIA, foi declarada FRACASSADA em razão do valor. Maiores informações no endereço Av. Minas Gerais, 177, Bairro dos Estados, João Pessoa-PB, no Fone: (083) 3214-7629 ou pelo e-mail: cplemlur2@gmail.com.

João Pessoa, 28 de Junho de 2018

Jacinta Firmino de Sousa Queiroga
Presidente/Pregoeira da CPL/EMLUR

ESTADO DA PARAÍBA
PREFEITURA MUNICIPAL DE LAGOA SECA
EXTRATO DE CONTRATO

OBJETO: CONTRATAÇÃO DE EMPRESA PARA A CONSTRUÇÃO DA ACADEMIA DE SAÚDE, NO MUNICÍPIO DE LAGOA SECA, CONFORME CONVÊNIO Nº 11264.1830001/17-002 - MINISTERIO DA SAÚDE. FUNDAMENTO LEGAL: Tomada de Preços nº 00002/2018. DOTAÇÃO: Recursos Federal/Próprios do Município de Lagoa Seca: 10.301.1002.1031 - 44.90.51 - Obras e Instalações. VIGÊNCIA: 180 (cento e oitenta) dias. PARTES CONTRATANTES: Prefeitura Municipal de Lagoa Seca e: CT Nº 00146/2018 - 27.06.18 - ESTRUCTURAL ENGENHARIA LTDA - ME - R$ 184.056,69.

ESTADO DA PARAÍBA
PREFEITURA MUNICIPAL DE LAGOA SECA
HOMOLOGAÇÃO E ADJUDICAÇÃO - TOMADA DE PREÇOS Nº 00002/2018

Nos termos do relatório final apresentado pela Comissão Permanente de Licitação e observado o parecer da Assessoria Jurídica, referente a Tomada de Preços nº 00002/2018, que objetiva: CONTRATAÇÃO DE EMPRESA PARA A CONSTRUÇÃO DA ACADEMIA DE SAÚDE, NO MUNICÍPIO DE LAGOA SECA, CONFORME CONVÊNIO Nº 11264.1830001/17-002 - MINISTERIO DA SAÚDE; HOMOLOGO o correspondente procedimento licitatório e ADJUDICO o seu objeto a: ESTRUCTURAL ENGENHARIA LTDA - ME - R$ 184.056,69.

Lagoa Seca - PB, 26 de Junho de 2018

FÁBIO RAMALHO DA SILVA
Prefeito

ESTADO DA PARAÍBA
PREFEITURA MUNICIPAL DE LAGOA SECA
EXTRATO DE CONTRATO

OBJETO: AQUISIÇÃO DE COMPUTADORES INCLUINDO MONITOR, MOUSE E TECLADO, CONFORME PORPOSTA Nº 11264.183000/1170-01, PARA ATENDER ÀS NECESSIDADES DA PREFEITURA MUNICIPAL DE LAGOA SECA. FUNDAMENTO LEGAL: Pregão Presencial nº 00036/2018. DOTAÇÃO: Recursos Próprios do Município de Lagoa Seca: ORÇAMENTO 2018: FEDERAIS (RECURSOS ORDINÁRIOS FUNDO MUNICIPAL DE SAÚDE. 10.301.0011.2035 - MANUTENÇÃO DAS ATIVIDADES DE SAÚDE PÚBLICA. 10.301.0011.2036 - MANUTENÇÃO DAS ATIVIDADES DO BLOCO DE ATENÇÃO BÁSICA (BLATB). 10.301.0011.2037 - MANUTENÇÃO DE OUTROS PROGRAMAS - SUS. 10.302.0011.2038 - MANUTENÇÃO DO BLOCO DE MÉDIA E ALTA COMPLEXIDADE (BLMAC). ELEMENTO DE DESPESA: 44.90.52 - EQUIPAMENTOS E MATERIAL PERMANENTE.. VIGÊNCIA: até o final do exercício financeiro de 2018. PARTES CONTRATANTES: Prefeitura Municipal de Lagoa Seca e: CT Nº 00145/2018 - 21.06.18 - GERALDO VIDAL DA NOBREGA - ME - R$ 29.000,00.

ESTADO DA PARAÍBA
PREFEITURA MUNICIPAL DE LAGOA SECA
HOMOLOGAÇÃO - PREGÃO PRESENCIAL Nº 00036/2018

Nos termos do relatório final apresentado pela Pregoeira Oficial e observado parecer da Assessoria Jurídica, referente ao Pregão Presencial nº 00036/2018, que objetiva: Aquisição de computadores incluindo monitor, mouse e teclado, CONFORME PROPOSTA Nº 11264.183000/1170-01, para atender às necessidades da Prefeitura Municipal de LAGOA SECA; HOMOLOGO o correspondente procedimento licitatório em favor de: GERALDO VIDAL DA NOBREGA - ME - R$ 29.000,00.

Lagoa Seca - PB, 21 de Junho de 2018

FÁBIO RAMALHO DA SILVA
Prefeito

ESTADO DA PARAÍBA
PREFEITURA MUNICIPAL DE MARCAÇÃO
AVISO DE ADIAMENTO
PREGÃO PRESENCIAL Nº 00034/2018

O Pregoeiro Oficial comunica o adiamento do Pregão Presencial nº 00034/2018, para o dia 05 de Julho de 2018 às 09:00 horas, no mesmo local inicialmente divulgado: Rua Manoel Benevonuto do Prado, 257 - Centro - Marcação - PB. Informações: no horário das 08:00 as 12:00 horas dos dias úteis, no referido endereço. Telefone: (083) 36251111. E-mail: licitacaogovma@gmail.com.

Marcação - PB, 28 de Junho de 2018

LUAN FABRICIO PEREIRA DE OLIVEIRA - Pregoeiro Oficial

ESTADO DA PARAÍBA
FUNDO MUNICIPAL DE SAÚDE DE MARCAÇÃO
AVISO DE ADIAMENTO
PREGÃO PRESENCIAL Nº 00021/2018

O Pregoeiro Oficial comunica o adiamento do Pregão Presencial nº 00021/2018, para o dia 05 de Julho de 2018 às 10:00 horas, no mesmo local inicialmente divulgado: Travessa Marcus José Barreto da Silva, S/N - Centro - Marcação - PB. Informações: no horário das 08:00 as 12:00 horas dos dias úteis, no referido endereço. Telefone: (083) 3625-1000. E-mail: lfluanfabricio@gmail.com.

Marcação - PB, 28 de Junho de 2018

LUAN FABRICIO PEREIRA DE OLIVEIRA - Pregoeiro Oficial

PREFEITURA MUNICIPAL DE MÃE D'ÁGUA
AVISO DE LICITAÇÃO
PREGÃO PRESENCIAL 034/2018

OBJETIVO: Aquisição de fardamentos diversos, bonés e bolsas, destinados as secretarias do município de Mãe D'água, conforme especificação do edital e seus anexos.

ABERTURA: 12 de Julho de 2018 às 08:30 na sede da Prefeitura (Horário local).

INFORMAÇÕES: Os interessados poderão obter o Edital na Rua Luiz Furtado de Figueiredo, s/n, Centro, na Cidade de MÃE D'ÁGUA - Estado da Paraíba, na sala Comissão Permanente de Licitação, em todos os dias úteis, no horário de 8:00 às 12:00 h, ou pelo site www.maedagua.pb.gov.br.

Mãe D'água - PB, 28 de Junho de 2018.

SILVANIA SOARES DA SILVA
PREGOEIRA OFICIAL/PMMD

ESTADO DA PARAÍBA
PREFEITURA MUNICIPAL DE MATO GROSSO
RESULTADO DE LICITAÇÃO
TOMADA DE PREÇO Nº 0001/2018

Torna público para conhecimentos dos interessados que no dia 26 de junho de 2018, foram recepcionados e abertos as habilitações e propostas das empresas participantes do CERTAME Licitatório nº 001/2018 – TP, para: Execução de serviços de pavimentação em diversas ruas desta cidade, resultando no seguinte resultado de habilitação: Empresas habilitadas: A.R.J. MONTEIRO CONSTRUÇÕES E SERVIÇOS EIRELI - CNPJ: 35.586.809/0001-21; ACCOCIL CONSTRUCOES E LOCACOES EIRELI - EPP - CNPJ: 02.349.757/0001-10, DEL ENGENHARIA EIRELLI -ME - CNPJ: 17.415.942/0001-33; PRIMEE CONSTRUÇÕES E EMPREENDIMENTOS EIRELI – EPP ESTÃO HABILITADAS. Facultada a palavra a empresa ARJUCAM CONSTRUTORA REFORMA E MANUTENÇÃO LTDA. Empresas Inabilitadas: ARJUCAM CONSTRUTORA REFORMA E MANUTENÇÃO LTDA - CNPJ: 14.783.882/0002-02 foi inabilitada por não apresentar o item 6.7.1/6.7.2 e CONSTRUTORA SUASSUNA & MARTINS LTDA – EPP foi inabilitada por não apresentar os itens 6.7.1 e 6.7.2. procedendo o a abertura dos enevelopes de propostas das empresas habilitadas produziu o seguinte resultado: EMPRESA VENCEDORA: ACCOCIL CONSTRUCOES E LOCACOES EIRELI – EPP (VENCEDORA) valor R$ 249.533,30. Fica consignado que as empresas que se sentirem prejudicadas, poderão ofertar recursos no prazo de 05 (cinco) dias úteis.

Mato Grosso - PB, 28 de Junho de 2018

FRANCISCO DE FREITAS SILVA FILHO–Presidente

MUNICÍPIO DE NATUBA - PB
PREFEITURA MUNICIPAL DE NATUBA
EXTRATO DE CONTRATO

OBJETO: Contratação de empresa do ramo de engenharia para prestação de serviços de Pavimentação em Paralelepípedo das diversas Ruas do Município de Natuba - PB. FUNDAMENTO LEGAL: Tomada de Preços nº 00004/2018. DOTAÇÃO: Recursos Repassados do Governo Federal e Recursos Próprios do Município de Natuba: 15.451.1005.1013 - Implantação, Ampliação e/ou Melhoria de Obras de Infra-Estrutura Urbana 4.4.90.51.99 - Obras e Instalações. VIGÊNCIA: até o final do exercício financeiro de 2018. PARTES CONTRATANTES: Prefeitura Municipal de Natuba e: CT Nº 00031/2018 - 28.06.18 - CONSTRUTORA MARFERREI LTDA - EPP - R$ 413.672,73.

MUNICÍPIO DE NATUBA - PB
PREFEITURA MUNICIPAL DE NATUBA
EXTRATO DE CONTRATO

OBJETO: Aquisição de 02 (dois) veículos tipo furgoneta zero km para atender as necessidades da população do Município de Natuba/PB. FUNDAMENTO LEGAL: Pregão Presencial nº 00012/2018. DOTAÇÃO: Recursos Próprios do Município de Natuba e Recursos Repassados pela União: 3.3.90.30.00 - Material de Consumo. VIGÊNCIA: 12 (doze) meses. PARTES CONTRATANTES: Prefeitura Municipal de Natuba e: CT Nº 00029/2018 - 22.06.18 - FIORI VEICOLO S.A - R$ 164.000,00.

OBJETO: Aquisição de 01 (um) veículo de transporte sanitário (com acessibilidade - 1 cadeirante) zero km para atender as necessidades do Município de Natuba/PB. FUNDAMENTO LEGAL: Pregão Presencial nº 00013/2018. DOTAÇÃO: Recursos Próprios do Município de Natuba e Recursos Repassados pela União: 3.3.90.30.00 - Material de Consumo. VIGÊNCIA: até o final do exercício financeiro de 2018. PARTES CONTRATANTES: Prefeitura Municipal de Natuba e: CT Nº 00030/2018 - 22.06.18 - MAIS TRUCK COMERCIO DE CAMINHOES LTDA - R$ 210.000,00.

MUNICÍPIO DE NATUBA - PB
PREFEITURA MUNICIPAL DE NATUBA
HOMOLOGAÇÃO E ADJUDICAÇÃO - TOMADA DE PREÇOS Nº 00004/2018

Nos termos do relatório final apresentado pela Comissão Permanente de Licitação e observado o parecer da Assessoria Jurídica, referente a Tomada de Preços nº 00004/2018, que objetiva: Contratação de empresa do ramo de engenharia para prestação de serviços de Pavimentação em Paralelepípedo das diversas Ruas do Município de Natuba - PB; HOMOLOGO o correspondente procedimento licitatório e ADJUDICO o seu objeto a: CONSTRUTORA MARFERREI LTDA - EPP - R$ 413.672,73.

Natuba - PB, 27 de Junho de 2018

JANETE SANTOS SOUSA DA SILVA - Prefeita

PREFEITURA MUNICIPAL DE PIANCÓ
EXTRATO DE TERMO DE ADITIVO

INSTRUMENTO: Primeiro Termo de Aditivo ao Contrato nº 00023/2018, em 06.02.2018.
PARTES: Prefeitura Municipal de Piancó e a empresa ERONIAS LEITE DA SILVA.
OBJETO CONTRATUAL: Locação de veículos.
OBJETO DO ADITIVO: Prorrogação de Prazo
FUNDAMENTAÇÃO: Art. 65 da Lei nº 8.666/93.

Piancó-PB, 28 de Junho de 2018

Daniel Galdino de Araújo Pereira - Prefeito

ESTADO DA PARAÍBA
PREFEITURA MUNICIPAL DE REMÍGIO
AVISO DE LICITAÇÃO
PREGÃO PRESENCIAL Nº 00058/2018

Torna público que fará realizar através do Pregoeiro Oficial e Equipe de Apoio, sediada na Avenida Joaquim Cavalcante de Morais, 96 - Centro - Remigio - PB, às 09:00 horas do dia 12 de Julho de 2018, licitação modalidade Pregão Presencial, do tipo menor preço, para: COMPRA DE BOLOS, SALGADOS FRITOS E ASSADOS PARA COFFE BREAK EM EVENTOS INSTITUCIONAIS REALIZADOS PELAS SECRETARIAS DESTE MUNICIPIO. Recursos: previstos no orçamento vigente. Fundamento legal: Lei Federal nº 10.520/02 e Decreto Municipal nº. 001461. Informações: no horário das 08:00 as 12:00 horas dos dias úteis, no endereço supracitado. Telefone: (083) 33641631. E-mail: LICITACOESREMIGIO@GMAIL.COM . Edital: LICITACOES.REMIGIO.PB.GOV.BR ou www.tce.pb.gov.br.

Remigio - PB, 28 de Junho de 2018

ALEXANDRE GONÇALVES DIAS - Pregoeiro Oficial

ESTADO DA PARAÍBA
PREFEITURA MUNICIPAL DE REMÍGIO
AVISO DE LICITAÇÃO
PREGÃO PRESENCIAL Nº 00059/2018

Torna público que fará realizar através do Pregoeiro Oficial e Equipe de Apoio, sediada na Avenida Joaquim Cavalcante de Morais, 96 - Centro - Remigio - PB, às 09:00 horas do dia 13 de Julho de 2018, licitação modalidade Pregão Presencial, do tipo menor preço, para: AQUISIÇÃO DE UM MICRO-ÔNIBUS COM ACESSIBILIDADE. Recursos: previstos no orçamento vigente. Fundamento legal: Lei Federal nº 10.520/02 e Decreto Municipal nº. 001461. Informações: no horário das 08:00 as 12:00 horas dos dias úteis, no endereço supracitado. Telefone: (083) 33641631. E-mail: LICITACOESREMIGIO@GMAIL.COM . Edital: LICITACOES.REMIGIO.PB.GOV.BR ou www.tce.pb.gov.br.

Remigio - PB, 28 de Junho de 2018

ALEXANDRE GONÇALVES DIAS - Pregoeiro Oficial

ESTADO DA PARAÍBA
PREFEITURA MUNICIPAL DE RIACHO DE SANTO ANTÔNIO
AVISO DE LICITAÇÃO
PREGÃO PRESENCIAL Nº 00026/2018

Torna público que fará realizar através do Pregoeiro Oficial e Equipe de Apoio, sediada na Rua Coronel Demostenes Barbosa, 314 - Centro - Riacho de Santo Antonio - PB, às 09:00 horas do dia 17 de Julho de 2018, licitação modalidade Pregão Presencial, do tipo menor preço, para: CONTRATAÇÃO DE EMPRESA PARA FORNECIMENTO DE MÓVEIS E EQUIPAMENTOS MÉDICOS E HOSPITALARES EM ATENDIMENTO AS NECESSIDADES DA SECRETARIA DE SAÚDE DESTE MUNICÍPIO. Recursos: previstos no orçamento vigente. Fundamento legal: Lei Federal nº 10.520/02 e Decreto Municipal nº. 007/2013. Informações: no horário das 08:00 as 12:00 horas dos dias úteis, no endereço supracitado. Telefone: (083) 3641-1019. E-mail: riachodesantoantonio.prefeitura@hotmail.com. Edital: www.tce.pb.gov.br.

Riacho de Santo Antonio - PB, 28 de Junho de 2018

JOSÉ LEAL JÚNIOR - Pregoeiro Oficial

ESTADO DA PARAÍBA
PREFEITURA MUNICIPAL DE RIACHO DE SANTO ANTÔNIO
AVISO DE LICITAÇÃO
PREGÃO PRESENCIAL Nº 00027/2018

Torna público que fará realizar através do Pregoeiro Oficial e Equipe de Apoio, sediada na Rua Coronel Demostenes Barbosa, 314 - Centro - Riacho de Santo Antonio - PB, às 10:00 horas do dia 17 de Julho de 2018, licitação modalidade Pregão Presencial, do tipo menor preço, para: CONTRATAÇÃO DE EMPRESA PARA FORNECIMENTO DE MÓVEIS E EQUIPAMENTOS MÉDICOS E HOSPITALARES EM ATENDIMENTO AS NECESSIDADES DA SECRETARIA DE SAÚDE DESTE MUNICÍPIO. Recursos: previstos no orçamento vigente. Fundamento legal: Lei Federal nº 10.520/02 e Decreto Municipal nº. 007/2013. Informações: no horário das 08:00 as 12:00 horas dos dias úteis, no endereço supracitado. Telefone: (083) 3641-1019. E-mail: riachodesantoantonio.prefeitura@hotmail.com. Edital: www.tce.pb.gov.br.

Riacho de Santo Antonio - PB, 28 de Junho de 2018

JOSÉ LEAL JÚNIOR - Pregoeiro Oficial

ESTADO DA PARAIBA
PREFEITURA MUNICIPAL DE SAPÉ
AVISO DE LICITAÇÃO
TOMADA DE PREÇOS Nº 00013/2018

Torna público que fará realizar através da Comissão Permanente de Licitação, sediada na Rua Orcine Fernandes, S/Nº - Centro - Sapé - PB, às 09:00 horas do dia 16 de Julho de 2018, licitação modalidade Tomada de Preços, do tipo menor preço, para: Execução dos serviços de construção do muro da Creche Helena Pessoa, neste Município. Recursos: previstos no orçamento vigente. Fundamento legal: Lei Federal nº 8.666/93 e suas alterações posteriores. Informações: no horário das 08:00 as 12:00 horas dos dias úteis, no endereço supracitado.

Telefone: (83) 8146-1430.
E-mail: cplsape1@gmail.com
Edital: www.sape.pb.gov.br ou www.tce.pb.gov.br

Sapé - PB, 27 de Junho de 2018

MARCELO DE SOUZA PEREIRA - Presidente da Comissão

PREFEITURA MUNICIPAL DE SOUSA
PUBLICAÇÃO DE ADIAMENTO DE SESSÃO
Pregão Presencial - Nº 066/2018

A pregoeira, torna público para conhecimento dos interessados, que fará realizar no dia 03 de julhode 2018, às 11:00 horas, na sala da CPL na PREFEITURA MUNICIPAL DE SOUSA, situada à Rua Coronel José Gomes de Sá, Nº 27, Centro, Sousa-PB, procedimento licitatório na modalidade Pregão Presencial.Objetoda presente licitação consiste emSistema de registro de preço para a Contratação de empresa especializada no fornecimento de mármores e granito,acessórios para montagens e serviços de acabamento e montagem, para atender as necessidades do Município de Sousa/PB.Interessados poderão baixar o edital no portal da transparência emhttp://www.sousa.pb.gov.br/, ou fazer sua retirada no horário de expediente das 08:00 às 12:00 horas, em todos os dias úteis no endereço supracitado com taxa de R$ 10 (dez) reais pela reprodução impressa deste edital, através de boleto emitido no setor de tributos. O valor cobrado é unicamente empregado à reprodução do mesmo.

Sousa, 28 de junho de 2018.

Alyne Santos de Paula
Pregoeira Oficial

PREFEITURA MUNICIPAL DE SÃO JOSÉ DE PIRANHAS - PB
HOMOLOGAÇÃO - PREGÃO PRESENCIAL Nº 00033/2018

Nos termos do relatório final apresentado pela Pregoeira Oficial e observado parecer da Assessoria Jurídica, referente ao Pregão Presencial nº 00033/2018, que objetiva: Aquisição de fardamento escolar; HOMOLOGO o correspondente procedimento licitatório em favor de: RUBENS CASTILHO NUNES DINIZ JUNIOR -06202550481 - R$ 9.765,00; SPORT'S MAGAZINE LTDA - R$ 8.571,50; ZENEIDE GONCALVES CARTAXO - ME - R$ 9.675,00.

São José de Piranhas - PB, 28 de Junho de 2018.

FRANCISCO MENDES CAMPOS
Prefeito

PREFEITURA MUNICIPAL DE SÃO JOSÉ DE PIRANHAS - PB
EXTRATO DE CONTRATOS

OBJETO: Aquisição de fardamentos escolar.. FUNDAMENTO LEGAL: Pregão Presencial nº 00033/2018. DOTAÇÃO: 05.00 - Secretaria de Educação; 12.361.2006.2019 - Manutenção das Atividades da Secretaria de Educação; 00101 - Recursos Ordinários; 3.3.90.30.01 - Material de Consumo; 3.3.90.39.01 - Outros Serviços de Terceiros Pessoa Jurídica;. VIGÊNCIA: até o final do exercício financeiro de 2018. PARTES CONTRATANTES: Prefeitura Municipal de São José de Piranhas e: CT Nº 00114/2018 - 28.06.18 - RUBENS CASTILHO NUNES DINIZ JUNIOR 06202550481 - R$ 9.765,00; CT Nº 00115/2018 - 28.06.18 - ZENEIDE GONCALVES CARTAXO - ME - R$ 9.675,00; CT Nº 00116/2018 - 28.06.18 - SPORT'S MAGAZINE LTDA - R$ 8.571,50.

ESTADO DA PARAÍBA
PREFEITURA MUNICIPAL DE SÃO SEBASTIÃO DE LAGOA DE ROÇA
AVISO DE ADIAMENTO
PREGÃO PRESENCIAL Nº 00007/2018

O Pregoeiro Oficial comunica o adiamento do Pregão Presencial nº 00007/2018, para o dia 03 de Julho de 2018 às 09:00 horas, no mesmo local inicialmente divulgado: Rua Jose Rodrigues Coura, 53 - Centro - São Sebastião de Lagoa de Roça - PB. Informações: no horário das 07:00 as 12:00 horas dos dias úteis, no referido endereço. Telefone: (083) 3387-1066. E-mail: lagoaderocalicita@gmail.com.

São Sebastião de Lagoa de Roça - PB, 28 de Junho de 2018

ARLAN RAMOS LUCAS - Pregoeiro Oficial

ESTADO DA PARAÍBA
PREFEITURA MUNICIPAL DE SÃO SEBASTIÃO DE LAGOA DE ROÇA
RESULTADO DAS AMOSTRAS REFERENTE AO PREGÃO PRESENCIAL Nº 004/2018

A Prefeitura do Município de São Sebastião de Lagoa de Roça, através do Pregoeiro Oficial e equipe de apoio, vem por meio deste, tonar público o resultado das amostras apresentadas referente aoPREGÃO PRESENCIAL PARA REGISTRO DE PREÇO Nº 04/2018 – Objetivando:Contratação de empresa para prestação de serviços de confecção de fardamento e Bota de Couro Cano Longo para a tender as necessidades das Secretária Municipais do Município de São Sebastião de Lagoa de Roça. Após análise realizada pelo Setor competente, nos termos do item 6.1do Edital.Ficou constatado que: FORAM APROVADAS: As amostras apresentadas para os Itens: 1 - 3 - 4 - 8 - 16 - 17 - 19 - 23 - 26 - 29 - 30 - 33 - 35 - 37 - 38 - 39 - 40 - 41 e REPROVADO o item 36, da empresa, classificada em primeiro lugar, NATALIA PRISCILA DOS SANTOS SILVA, a empresa SPORT'S MAGAZINE LTDA, classificada em primeiro lugar, para o fornecimento dos itens 10 - 11 - 12 - 13 - 14 - 15 - 20 - 21 - 24 - 28 - 31 - 34, apresentou amostras que não atendem as especificações do Edital, e a Empresa LIMA SUPER COMÉRCIO DE CONFECÇÕES E SERVIÇOS LTDA não apresentou as amostras exigidas em Edital, ficam desde já CONVOCADOS os interessados remanescentes para prosseguimento do certame e possíveis questionamentos. A sessão Pública fica marcada para o dia 03 de Julho de 2018 às 08h:00min, onde serão negociados os itens que foram reprovados nas amostras e para os que não foram apresentados, com o próximo colocado na ordem classificatória. Informações: no horário das 07:00 as 12:00 horas dos dias úteis, no endereço anteriormente divulgado. Telefone: (083) 3387-1066.

São Sebastião de Lagoa de Roça - PB, 25 de Junho de 2018

ARLAN RAMOS LUCAS - Pregoeiro Oficial

ESTADO DA PARAÍBA
PREFEITURA MUNICIPAL DE SÃO JOSÉ DE CAIANA
CNPJ: 08.891.541/0001-69
AVISO DE LICITAÇÃO
PROCESSO LICITATÓRIO Nº 044/2018
TOMADA DE PREÇO Nº 006/2018
OBJETO: CONTINUIDADE DA CONSTRUÇÃO DA UNIDADE BÁSICA DE SAÚDE DO SÍTIO NEVES NO MUNICÍPIO DE SÃO JOSÉ DE CAIANA-PB.

Data da Abertura: 18.07.2018, às 08h00min (horário local)
Local: CPL – Comissão Permanente de Licitação
Rua Treze de Maio, s/n, Centro – São José de Caiana/PB
Legislação Aplicável: Lei Federal nº 8.666/93
Valor Estimado: R$ 52.843,19 (cinquenta e dois mil oitocentos e quarenta reais e dezenove

centavos).

Fonte de Recurso: Ministério da Saúde

Cópia do edital poderá ser fornecida na sala da CPL – Comissão Permanente de Licitação da Prefeitura Municipal de São José de Caiana/PB, ou nos endereços eletrônicos: www.saojosedecaiana.pb.gov.br e www.portal.tce.pb.gov.br (mural de licitações do tribunal de Contas).

São José de Caiana-PB, 26 de junho de 2018.

RAFAELA LOPES DOS SANTOS
Presidente da CPL

ESTADO DA PARAÍBA
PREFEITURA MUNICIPAL DE SÃO JOSÉ DE CAIANA
CNPJ: 08.891.541/0001-69
AVISO DE LICITAÇÃO
PROCESSO LICITATÓRIO Nº 045/2018

TOMADA DE PREÇO Nº 007/2018

OBJETO: CONTINUIDADE DA CONSTRUÇÃO DA UNIDADE BÁSICA DE SAÚDE DO SÍTIO PANELAS NO MUNICÍPIO DE SÃO JOSÉ DE CAIANA-PB.

Data da Abertura: 18.07.2018, às 10h00min (horário local)

Local: CPL – Comissão Permanente de Licitação

Rua Treze de Maio, s/n, Centro – São José de Caiana/PB

Legislação Aplicável: Lei Federal nº 8.666/93

Valor Estimado: R$ 14.619,84 (quatorze mil seiscentos e dezenove reais e oitenta e quatro centavos).

Fonte de Recurso: Ministério da Saúde

Cópia do edital poderá ser fornecidos na sala da CPL – Comissão Permanente de Licitação da Prefeitura Municipal de São José de Caiana/PB, ou nos endereços eletrônicos: www.saojosedecaiana.pb.gov.br e www.portal.tce.pb.gov.br (mural de licitações do tribunal de Contas).

São José de Caiana-PB, 26 de junho de 2018.

RAFAELA LOPES DOS SANTOS
Presidente da CPL

ESTADO DA PARAÍBA
PREFEITURA MUNICIPAL DE SÃO JOSÉ DE CAIANA
CNPJ: 08.891.541/0001-69
AVISO DE LICITAÇÃO
PROCESSO LICITATÓRIO Nº 046/2018
TOMADA DE PREÇO Nº 008/2018

OBJETO: REFORMA E AMPLIAÇÃO DA UNIDADE BÁSICA DE SAÚDE DO SÍTIO DESERTO NO MUNICÍPIO DE SÃO JOSÉ DE CAIANA-PB.

Data da Abertura: 19.07.2018, às 15h00min (horário local)

Local: CPL – Comissão Permanente de Licitação

Rua Treze de Maio, s/n, Centro – São José de Caiana/PB

Legislação Aplicável: Lei Federal nº 8.666/93

Valor Estimado: R$ 132.104,18 (cento e trinta e dois mil cento e dezoito centavos).

Fonte de Recurso: Ministério da Saúde

Cópia do edital poderá ser fornecida na sala da CPL – Comissão Permanente de Licitação da Prefeitura Municipal de São José de Caiana/PB, ou nos endereços eletrônicos: www.saojosedecaiana.pb.gov.br e www.portal.tce.pb.gov.br (mural de licitações do tribunal de Contas).

São José de Caiana-PB, 26 de junho de 2018.

RAFAELA LOPES DOS SANTOS
Presidente da CPL

ESTADO DA PARAÍBA
PREFEITURA MUNICIPAL DE SANTA RITA
COMISSÃO PERMANENTE DE LICITAÇÃO
Aviso de Licitação
Pregão Presencialpara Registro de Preço nº 016/2018
Processo nº 069/2018

O Município de Santa Rita, PB, através da Comissão Permanente de Licitação, torna público aos interessados que às 09:30 do dia 09 de julhode 2018, realizará o Pregão Presencial 016/2018, Registro de Preços paraaquisição de instrumentos musicais, para atender as demandas da Secretaria da Cultura, Desporto, Turismo e Lazer da Prefeitura Municipal de Santa Rita/PB. O Edital poderá ser retirado na sede da Comissão Permanente de Licitação da Prefeitura Municipal de Santa Rita, PB, Praça Getúlio Vargas, n° 40B, centro, Santa Rita, PB,no horário de 08:00 às 13:00 horas ou através do link http://licitacoes.santarita.pb.gov.br/category/editais/.

Santa Rita, 28 de junho de 2018.

Maria Neuma Dias Chaves
Pregoeira

PREFEITURA MUNICIPAL DE SERRA DA RAÍZ
AVISO DE LICITAÇÃO
PREGÃO PRESENCIAL Nº 00016/2018

Torna público que fará realizar através do Pregoeiro Oficial e Equipe de Apoio, sediada na Largo da Matriz, 60 - Centro - Serra da Raiz - PB, às 09:00 horas do dia 12 de Julho de 2018, licitação modalidade Pregão Presencial, do tipo menor preço, para: Locação de Veículos com motorista. Recursos: previstos no orçamento vigente. Fundamento legal: Lei Federal nº 10.520/02 e Decreto Municipal nº. 04/2011. Informações: no horário das 07:00 as 11:00 horas dos dias úteis, no endereço supracitado. Telefone: (083) 3684-1092. E-mail: cplserradaraiz@hotmail.com.

Edital: www.serradaraiz.pb.gov.br ou www.tce.pb.gov.br.

Serra da Raiz - PB, 26 de Junho de 2018.

ADRIANO DE MELO FERREIRA
Pregoeiro Oficial

PREFEITURA MUNICIPAL DE SERRA DA RAÍZ
AVISO DE LICITAÇÃO
PREGÃO PRESENCIAL Nº 00017/2018

Torna público que fará realizar através do Pregoeiro Oficial e Equipe de Apoio, sediada no Largo da Matriz, 60 - Centro - Serra da Raiz - PB, às 14:00 horas do dia 12 de Julho de 2018, licitação modalidade Pregão Presencial, do tipo menor preço, para: Aquisição de Equipamentos de Informática, Software e Treinamento de Pessoal. Recursos: previstos no orçamento vigente. Fundamento legal: Lei Federal nº 10.520/02 e Decreto Municipal nº. 04/2011. Informações: no horário das 07:00 as 11:00 horas dos dias úteis, no endereço supracitado. Telefone: (083) 3684-1092. E-mail: cplserradaraiz@hotmail.com.

Edital: www.serradaraiz.pb.gov.br ou www.tce.pb.gov.br.

Serra da Raiz - PB, 28 de Junho de 2018.

ADRIANO DE MELO FERREIRA
Pregoeiro Oficial

GOVERNO DA PARAÍBA
SECRETARIA DE ESTADO DA INFRAESTRUTURA DOS RECURSOS HIDRICOS, DO MEIO AMBIENTE E DA CIÊNCIA E TECNOLOGIA - SEIRHMACT
COMPANHIA ESTADUAL DE HABITAÇÃO POPULAR – CEHAP
COMISSÃO PERMANENTE DE LICITAÇÃO - CPL
Av. Hilton Souto Maior, 3059 – Mangabeira – João Pessoa/PB – CEP 58.055-018
Fone: (83) 3213-9195 – Fax: 3213-9192 – Email: cehaplicitacao@gmail.com

EDITAL DE CONVOCAÇÃO

Ficam convocados os Senhores Acionistas da Companhia Estadual de Habitação Popular - CEHAP para se reunirem em Assembleia Geral Extraordinária, no dia 29 de junho de 2018, às 10:00 horas, na sede social, situada na Av. Hilton Souto Maior, 3.059, Mangabeira, nesta Capital, a fim de deliberar sobre a seguinte Ordem do Dia: a) Reforma do Estatuto Social da CEHAP, a fim de atualizar as mudanças trazidas pela Lei 13.303 de 30 de junho de 2016, bem como pelo Decreto Estadual nº 38.324 de 25 de maio de 2018.; b) Criação do Código de Conduta e Integridade da CEHAP; c) Outros assuntos de interesse da CEHAP.

João Pessoa, 21 de junho de 2018.

CLÁUDIO BATISTA DOS SANTOS
Diretor Presidente em exercício

SECRETARIA DE ESTADO DA ADMINISTRAÇÃO

DIRETORIA EXECUTIVA DA CENTRAL DE COMPRAS
GERÊNCIA EXECUTIVA DE LICITAÇÃO
CONVOCAÇÃO PREGÃO PRESENCIAL N□ 159/2018

O GOVERNO DO ESTADO DA PARAÍBA, através da Secretaria de Estado da Administração, publica para conhecimento dos interessados que, nos termos da lei n° 10.520/02 e alterações, e pelo Decreto nº 24.649/03 que regulamentou a sua aplicação no âmbito do Poder Estadual, e subsidiariamente pela Lei nº 8.666/93 e suas alterações, realizará licitação na modalidade Pregão Presencial na sede deste orgão, situada a Rua João da Mata S/N, Central de Compras - Jaguaribe, telefone (83) 3218-4588, no 12/07/2018 às 09:00 horas para:

Registro de Preços para a Aquisição de Braçal, destinado a POLÍCIA MILITAR DO ESTADO DA PARAÍBA - PMPB, conforme Anexo I do Edital.

Maiores informações sobre o EDITAL poderão ser obtidas na Gerência de Licitação da Central de Compras, no endereço acima indicado e no site www.centraldecompras.pb.gov.br.

CADASTRO CGE Nº 18-00646-4

João Pessoa, 28 de junho de 2018

Vivianne Pereira Almeida Diniz
Gerente Executiva de Licitação

SECRETARIA DE ESTADO DA ADMINISTRAÇÃO

DIRETORIA EXECUTIVA DA CENTRAL DE COMPRAS
GERÊNCIA EXECUTIVA DE LICITAÇÃO
CONVOCAÇÃO - PREGÃO PRESENCIAL N° 091/2018

O GOVERNO DO ESTADO DA PARAÍBA, através da Secretaria de Estado da Administração, publica para conhecimento dos interessados que, nos termos da lei n° 10.520/02 e alterações, e pelo Decreto nº 24.649/03 que regulamentou a sua aplicação no âmbito do Poder Estadual, e subsidiariamente pela Lei nº 8.666/93 e suas alterações, realizará licitação na modalidade pregão presencial na sede deste órgão, situada à Rua João da Mata s/nº, Centro Administrativo Estadual/ Central de Compras - Jaguaribe, telefone (083) 3218-4588, no dia 13/07/2018 às 09h00 para:

Registro de Preços para Aquisição de Equipamento Médico e Hospitalar, destinado à Secretaria de Estado da Saúde - SES, Conforme anexo I do Edital.

Maiores informações sobre o EDITAL poderão ser obtidas na Gerência de Licitação da Central de Compras, no endereço acima indicado e no site www.centraldecompras.pb.gov.br.

CADASTRO CGE: 18-00653-8.

João Pessoa, 28 de junho de 2018.

Vivianne Pereira Almeida Diniz
Gerente Executiva de Licitação

SECRETARIA DE ESTADO DA ADMINISTRAÇÃO

DIRETORIA EXECUTIVA DA CENTRAL DE COMPRAS
GERÊNCIA EXECUTIVA DE LICITAÇÃO
CONVOCAÇÃO PREGÃO PRESENCIAL N□ 141/2018

O GOVERNO DO ESTADO DA PARAÍBA, através da Secretaria de Estado da Administração, publica para conhecimento dos interessados que, nos termos da lei n° 10.520/02 e alterações, e pelo Decreto nº 24.649/03 que regulamentou a sua aplicação no âmbito do Poder Estadual, e subsidiariamente pela Lei nº 8.666/93 e suas alterações, realizará licitação na modalidade Pregão Presencial na sede deste orgão, situada a Rua João da Mata S/N, Central de Compras - Jaguaribe, telefone (83) 3218-4588, no 13/07/2018 às 09:00 horas para:

Registro de Preços para a Aquisição de Gêneros Alimentícios, Hortifrutigranjeiro, Material de Higiene e Limpeza, destinado a Secretaria de Estado do Desenvolvimento Humano - SEDH, conforme Anexo I do Edital.

Maiores informações sobre o EDITAL poderão ser obtidas na Gerência de Licitação da Central de Compras, no endereço acima indicado e no site www.centraldecompras.pb.gov.br.

CADASTRO CGE Nº 18-00639-9

João Pessoa, 28 de junho de 2018

Vivianne Pereira Almeida Diniz
Gerente Executiva de Licitação

GOVERNO DA PARAIBA
SECRETARIA DE INFRA-ESTRUTURA
SUPLAN - SUPERINTENDÊNCIA DE OBRAS DO PLANO DE DESENVOLVIMENTO DA PARAIBA

AVISO DE CONVOCAÇÃO
EDITAL DA TOMADA DE PREÇOS N.º 034/2018
REGISTRO Nº 18-00652-0

OBJETO: REFORMA DO IMÓVEL ONDE IRÁ FUNCIONAR O CORPO DE BOMBEIROS MILITAR EM ITABAIANA/PB. Regime de Execução: Empreitada por Preço Unitário. Tipo: Menor Preço. Valor do Edital: R$ 10,00. Local: Rua Feliciano Cirne, n° 326, bairro de Jaguaribe, João Pessoa – Paraíba. Fone: (83) 3218–5282: E-mail: cpl.suplan@gmail.com. Entrega das Propostas: 18 de julho de 2018 às 09h00.

João Pessoa, 28 de junho de 2018.

Alexandre Dinoá Duarte Guerra
Presidente do Certame

GOVERNO DA PARAIBA
SECRETARIA DE INFRA-ESTRUTURA
SUPLAN - SUPERINTENDÊNCIA DE OBRAS DO PLANO DE DESENVOLVIMENTO DA PARAIBA

AVISO DE CONVOCAÇÃO
EDITAL DA TOMADA DE PREÇOS N.º 037/2018
REGISTRO Nº 18-00655-5

OBJETO: CONSTRUÇÃO DO CAMPO DE FUTEBOL DE VÁRZEAS EM DAMIÃO/PB. Regime de Execução: Empreitada por Preço Unitário. Tipo: Menor Preço. Valor do Edital: R$ 10,00. Local: Rua Feliciano Cirne, n° 326, bairro de Jaguaribe, João Pessoa – Paraíba. Fone: (83) 3218–5282: E-mail: cpl.suplan@gmail.com. Entrega das Propostas: 18 de julho de 2018 às 10h30.

João Pessoa, 28 de junho de 2018.

Alexandre Dinoá Duarte Guerra
Presidente do Certame

GOVERNO DA PARAIBA
SECRETARIA DE INFRA-ESTRUTURA
SUPLAN - SUPERINTENDÊNCIA DE OBRAS DO PLANO DE DESENVOLVIMENTO DA PARAIBA

AVISO DE CONVOCAÇÃO
EDITAL DA TOMADA DE PREÇOS N.º 038/2018
REGISTRO Nº 18-00654-6

OBJETO: CONSTRUÇÃO DE CERCA EM ESTACAS SABIÁ NO PARQUE ARQUEOLÓGICO ITACOATIARAS DO INGÁ/PB. Regime de Execução: Empreitada por Preço Unitário. Tipo: Menor Preço. Valor do Edital: R$ 10,00. Local: Rua Feliciano Cirne, n° 326, bairro de Jaguaribe, João Pessoa – Paraíba. Fone: (83) 3218–5282: E-mail: cpl.suplan@gmail.com. Entrega das Propostas: 19 de julho de 2018 às 10h30.

João Pessoa, 28 de junho de 2018.

Alexandre Dinoá Duarte Guerra
Presidente do Certame

ESTADO DA PARAÍBA
ASSEMBLÉIA LEGISLATIVA
COMISSÃO PERMANENTE DE LICITAÇÃO
AVISO DE LICITAÇÃO
PREGÃO PRESENCIAL Nº 38/2018-SRP
PROCESSO ADMINISTRATIVO Nº 1150/2018.

A Assembleia Legislativa do Estado da Paraíba, por sua Comissão Permanente de Licitação, constituída pelo Ato da Mesa Diretora nº 012/2018, torna público, para conhecimento dos interessados, que realizará, às 10:00 (dez) horas do dia 11 de julho de 2018, na sala da Comissão Permanente de Licitação, localizada na Praça Vidal de Negreiros, nº 276 - 1º andar - sala 125 - Centro, João Pessoa/PB, licitação na modalidade Pregão Presencial nº 38/2018, tipo Menor Preço por item, sob o regime de empreitada por preço unitário, a qual será processada e julgada em conformidade com a Lei nº 10.520/2002, Decreto nº Estadual nº 34.986/2014, Lei nº 123/2006, Resoluções nº 1.219/2007 e nº 1.412/2009 e, subsidiariamente, pela Lei Federal nº 8666/1993 e suas alterações, tendo como objeto a aquisição, quando necessário, de Equipamentos de Vídeo, para atender as necessidades da Diretoria de Comunicação e Marketing desta Casa Legislativa. O Edital e demais informações, poderão ser obtidas pelo telefone (83) 3214-4583, no endereço eletrônico www.al.pb.leg.br/transparencia/administracao/licitacoes ou, ainda, no endereço acima, nos seguintes horários: das 13:00 às 17:00 horas na segunda-feira, e das 08:00 às 12:00 horas de terça a sexta-feira.

João Pessoa, 28 de junho de 2018.

Francisca Célia M. Sarmento
Pregoeira

COMPANHIA DE ÁGUA E ESGOTOS DA PARAÍBA - CAGEPA
AVISO DE REALIZAÇÃO DE LICITAÇÃO
REGISTRO CGE Nº. 18-00658-9

A Companhia de Água e Esgotos da Paraíba - CAGEPA, através da Comissão Permanente de Licitação, torna público que realizará licitação, na modalidade Tomada de Preço Nº 018/2018, do tipo menor preço. Objeto: contratação de empresa de engenharia especializada para execução de obra referente à execução de obras de conclusão das estações elevatórias de esgotos - EEE 01 e EEE 03, no bairro Jardim Cidade Universitária, no município de João Pessoa, no estado da Paraíba. Abertura: 02/08/2018 às 09:00 horas. Adquirir o Edital ou obter informações na sede da CAGEPA, situada na Rua Feliciano Cirne, 220, no Bairro de Jaguaribe, na cidade de João Pessoa, no Estado da Paraíba. Fone/fax: 3218-1208/1207 – e-mail: cpl@cagepa.pb.gov.br

João Pessoa, 28 de julho de 2018.

Lúcio Flávio Souto Batista
Presidente da CPL

COMPANHIA DE PROCESSAMENTO DE DADOS DA PARAÍBA – CODATA
EDITAL DE CONVOCAÇÃO

Ficam convidados os Senhores acionistas da Companhia de Processamento de Dados da Paraíba – CODATA, a se reunirem em Assembleia Geral Extraordinária no dia 29/06/2018, às 15 (quinze) horas, em sua sede social à Rua Barão do Triunfo, 340, nesta capital do Estado da Paraíba, para deliberarem sobre os seguintes itens:

1. Reforma do Estatuto Social da CODATA, a fim de atualizar as mudanças trazidas pela Lei 13.303 de 30 de junho de 2016, bem como ao Decreto Estadual nº 38.324 de 25 de maio de 2018.
2. Criação do Código de Conduta e Integridade da CODATA;
3. Outros assuntos de interesse social.

João Pessoa, 20 de junho de2018.

Livânia Maria da Silva Farias
Presidente do Conselho de Administração

COMPANHIA DE ÁGUA E ESGOTOS DA PARAÍBA - CAGEPA
AVISO DE REALIZAÇÃO DE LICITAÇÃO
Registro na CGE Nº 18-00640-5

A Companhia de Água e Esgotos da Paraíba - CAGEPA, através do(a) Pregoeiro(a), torna público que no dia 19 de julho de 2018, às 10:00 horas (horário de Brasília), realizará o Pregão Eletrônico nº 033/2018. Objeto: Aquisição de Tubos PVC 1MPA para aplicação na rede de distribuição de água para a cidade de Coremas, no Estado da Paraíba. Adquirir o edital ou obter informações na CAGEPA Central, localizada a Av. Feliciano Cirne, 220, bairro de Jaguaribe, na cidade de João Pessoa, Estado da Paraíba. Fone/fax: (83) 3218-1250 – E-mail: pregaoeletronico@cagepa.pb.gov.br. O Edital poderá ser retirado nos sites www.cagepa.pb.gov.br e www.licitacoes-e.com.br.

João Pessoa-PB, 28 de junho de 2018.

Rosa de Fátima Moreira de Menezes
Pregoeiro(a0

COMPANHIA DE ÁGUA E ESGOTOS DA PARAÍBA - CAGEPA
AVISO DE REALIZAÇÃO DE LICITAÇÃO
REGISTRO CGE Nº. 18-00645-6

A Companhia de Água e Esgotos da Paraíba - CAGEPA, através da Comissão Permanente de Licitação, torna público que realizará licitação, na modalidade Tomada de Preço Nº 019/2018, do tipo menor preço. Objeto: contratação de empresa de engenharia especializada para execução de obra referente à execução dos serviços de cadastramento, elaboração de estudo de concepção, projeto básico e executivo de adequação e ampliação do sistema de água das cidades Natuba, Umbuzeiro e Santa Cecília e dos distritos de Matinada e Mata Virgem, pertencentes ao município de Umbuzeiro com integração ao sistema adutor Natuba, no estado da Paraíba. Abertura: 30/07/2018 às 09:00 horas. Adquirir o Edital ou obter informações na sede da CAGEPA, situada na Rua Feliciano Cirne, 220, no Bairro de Jaguaribe, na cidade de João Pessoa, no Estado da Paraíba. Fone/fax: 3218-1208/1207 – e-mail: cpl@cagepa.pb.gov.br

João Pessoa, 27 de julho de 2018.

Lúcio Flávio Souto Batista
Presidente da CPL

PBGÁS

Aviso de Audiência Pública Nº 003/2018

A COMPANHIA PARAIBANA DE GÁS – PBGÁS, em atendimento a Lei Estadual Nº 8.767 de 15/04/2009, comunica aos usuáriose demais interessados, que realizará AUDIÊNCIA PÚBLICA, com o objetivo de dar conhecimento e fundamentar a proposta de reajuste das tarifas do serviço público de distribuição de gás canalizado no Estado da Paraíba, a vigorar a partir de 01 de agostode 2018.

Local: Auditório 01 do Espaço Cultural José Lins do Rego

Endereço: Rua Abdias Gomes de Almeida, 800, Tambauzinho, João Pessoa, PB

Data e horário: 17de julhode 2018às 09h

A DIRETORIA

CHAFARIZ 1 ENERGIA RENOVÁVEL S.A., CNPJ nº 22.546.153/0001-71 Torna público que a SUDEMA – Superintendência de Administração do Meio Ambiente, emitiu aicença Prévia nº 1348/2018 em João Pessoa, 11 de junho de 2018 – Prazo: 365 dias. Para a atividade de: Implantação do Parque Eólico Chafariz 1, composto por 10 aerogeradores e potência total instalada de 34,7 MW e Subestação Sul II, localizado na zona rural

---

CHAFARIZ 2 ENERGIA RENOVÁVEL S.A., CNPJ nº 22.548.637/0001-50Torna público que a SUDEMA – Superintendência de Administração do Meio Ambiente, emitiu a Licença Prévia nº 1355/2018 em João Pessoa, 11 de junho de 2018 – Prazo: 365 dias. Para a atividade de: Implantação do Parque Eólico Chafariz 2, composto por 10 aerogeradores e potência total instalada de 34,7 MW, localizado na zona rural do município de Santa Luzia-PB. Processo: 2018-003277/TEC/LP-3096.

CHAFARIZ 3 ENERGIA RENOVÁVEL S.A., CNPJ nº 22.552.057/0001-36Torna público que a SUDEMA – Superintendência de Administração do Meio Ambiente, emitiu a Licença Prévia nº 1347/2018 em João Pessoa, 11 de junho de 2018 – Prazo: 365 dias. Para a atividade de: Implantação do Parque Eólico Chafariz 3, composto por 10 aerogeradores e potência total instalada de 34,7 MW, localizado na zona rural do município de Santa Luzia-PB. Processo: 2018-003279/TEC/LP-3098.

FORÇA EÓLICA DO BRASIL S/A, CNPJ nº 12.227.426.0001-61Torna público que a SUDEMA – Superintendência de Administração do Meio Ambiente, emitiu a Licença Prévia nº 1340/2018 em João Pessoa, 11 de junho de 2018 – Prazo: 365 dias. Para a atividade de: Implantação do Parque Eólico Chafariz 4, composto por 10 aerogeradores e potência total instalada de 34,7 MW, localizado na zona rural dos municípios de Santa Luzia e Areia de Baraúnas-PB. Processo: 2018-003382/TEC/LP-3107.

FORÇA EÓLICA DO BRASIL S/A, CNPJ nº 12.227.426.0001-61Torna público que a SUDEMA – Superintendência de Administração do Meio Ambiente, emitiu a Licença Prévia nº 1337/2018 em João Pessoa, 11 de junho de 2018 – Prazo: 365 dias. Para a atividade de: Implantação do Parque Eólico Chafariz 5, composto por 10 aerogeradores e potência total instalada de 34,7 MW, localizado na zona rural domunicípio de Santa Luzia-PB. Processo: 2018-003379/TEC/LP-3104.

CHAFARIZ 6 ENERGIA RENOVÁVEL S.A., CNPJ nº 22.552.057/0001-36 Torna público que a SUDEMA – Superintendência de Administração do Meio Ambiente, emitiu a Licença Prévia nº 1346/2018 em João Pessoa, 11 de junho de 2018 – Prazo: 365 dias. Para a atividade de: Implantação do Parque Eólico Chafariz 6, composto por 9 aerogeradores e potência total instalada de 31,2 MW, localizado na zona rural do município de Santa Luzia-PB. Processo: 2018-003278/TEC/LP-3098.

CHAFARIZ 7 ENERGIA RENOVÁVEL S.A., CNPJ nº 22.563.215/0001-53Torna público que a SUDEMA – Superintendência de Administração do Meio Ambiente, emitiu a Licença Prévia nº 1356/2018 em João Pessoa, 11 de junho de 2018 – Prazo: 365 dias. Para a atividade de: Implantação do Parque Eólico Chafariz 7, composto por 10 aerogeradores e potência total instalada de 34,7 MW, localizado na zona rural do município de Santa Luzia-PB. Processo: 2018-003281/TEC/LP-3100.

FORÇA EÓLICA DO BRASIL S/A, CNPJ nº 12.227.426.0001-61Torna público que a SUDEMA – Superintendência de Administração do Meio Ambiente, emitiu a Licença Prévia nº 1342/2018 em João Pessoa, 11 de junho de 2018 – Prazo: 365 dias. Para a atividade de: Implantação do Parque Eólico Ventos de Arapuá 1, composto por 7 aerogeradores e potência total instalada de 24,3 MW e Subestação Sul I, localizados na zona rural dos municípios de Santa Luzia e Areia de Baraúnas-PB. Processo: 2018-003384/TEC/LP-3109.

FORÇA EÓLICA DO BRASIL S/A, CNPJ nº 12.227.426.0001-61Torna público que a SUDEMA – Superintendência de Administração do Meio Ambiente, emitiu a Licença Prévia nº 1339/2018 em João Pessoa, 11 de junho de 2018 – Prazo: 365 dias. Para a atividade de: Implantação do Parque Eólico Ventos de Arapuá 2, composto por 10 aerogeradores e potência total instalada de 34,7 MW, localizado na zona rural dos municípios de São Mamede e Areia de Baraúnas-PB. Processo: 2018-003381/TEC/LP-3106.

CANOAS 2 ENERGIA RENOVÁVEL S.A., CNPJ nº 22.546.171/0001-53Torna público que a SUDEMA – Superintendência de Administração do Meio Ambiente, emitiu a Licença Prévia nº 1358/2018 em João Pessoa, 11 de junho de 2018 – Prazo: 365 dias. Para a atividade de: Implantação do Parque Eólico Canoas 2, composto por 10 aerogeradores e potência total instalada de 34,7 MW e Subestação Norte, localizados na zona rural dos municípios de Santa Luzia e São José do Sabugi-PB. Processo: 2018-003284/TEC/LP-3102.

FORÇA EÓLICA DO BRASIL S/A, CNPJ nº 12.227.426.0001-61Torna público que a SUDEMA – Superintendência de Administração do Meio Ambiente, emitiu a Licença Prévia nº 1341/2018 em João Pessoa, 11 de junho de 2018 – Prazo: 365 dias. Para a atividade de: Implantação do Parque Eólico Ventos de Arapuá 3, composto por 4 aerogeradores e potência total instalada de 13,9 MW, localizado na zona rural dos municípios de São Mamede e Areia de Baraúnas-PB. Processo: 2018-003383/TEC/LP-3108.

CANOAS 4 ENERGIA RENOVÁVEL S.A., CNPJ nº 22.563.859/0001-41Torna público que a SUDEMA – Superintendência de Administração do Meio Ambiente, emitiu a Licença Prévia nº 1345/2018 em João Pessoa, 11 de junho de 2018 – Prazo: 365 dias. Para a atividade de: Implantação do Parque Eólico Canoas 4, composto por 10 aerogeradores e potência total instalada de 34,7 MW, localizado na zona rural dos municípios de Junco do Seridó, Santa Luzia e São José do Sabugi-PB. Processo: 2018-003275/TEC/LP-3095.

FORÇA EÓLICA DO BRASIL S/A, CNPJ nº 12.227.426.0001-61Torna público que a SUDEMA – Superintendência de Administração do Meio Ambiente, emitiu a Licença Prévia nº 1338/2018 em João Pessoa, 11 de junho de 2018 – Prazo: 365 dias. Para a atividade de: Implantação do Parque Eólico Canoas3, composto por 10 aerogeradores e potência total instalada de 34,7 MW, localizado na zona rural dos municípios de São José do Sabugi e Santa Luzia-PB. Processo: 2018-003380/TEC/LP-3105.

REPÚBLICA FEDERATIVA DO BRASIL

Eunápio Torres
6º SERVIÇO NOTARIAL E 2º REGISTRAL

Titular: Belª Maria Emilia Coutinho Torres de Freitas

À ALLIANCE VIVANT JP CONSTRUÇÕES SPE LTDA

A/C. Sr. Gerente.

O Oficial do Cartório de Registro de Imóveis da Zona Norte, seguindo as atribuições conferidas pelo Art. 26 da Lei 9.514/97, bem como pela credora do Contrato de Financiamento com Alienação Fiduciária, certifica que nos dias 22, 23 e 29 de maio de 2018, compareceu ao endereço situado a Avenida Bahia, nº 900, Atp. 302 – B, Bairro dos Estados, João Pessoa – PB, indicado por vossa senhoria para intimação dos Srs. **LEANDRO LUIZ DE MOURA VASCONCELOS e CLEYSE CAMPOS CARVALHO VASCONCELOS**, onde em todas as tentativas os mesmos encontravam-se em local ignorado, incerto ou inacessível, impossibilitando assim que esta serventia os intimasse para fins de cumprimento das obrigações contratuais que se encontram vencidas. Eu, ( ) Leonardo Santos do Nascimento, o digitei. O referido é verdade e dou fé.

Selo Digital: AGX15170-FYD3 – Consulte a autenticidade em https://selodigital.tjpb.jus.br.

João Pessoa (PB), 04 de junho de 2018.

Atenciosamente,

Oficial do Registro de Imóveis
Eunápio Torres – Serviço Notarial e Registral

Eunapio Torres
6º SERVIÇO NOTARIAL E 2º REGISTRAL
Belª Maria Emilia Coutinho Torres de Freitas
Tabeliã-Oficial do Registro de Imóveis
Belª Maria de Lourdes Coutinho Torre de Freitas
Bel. Francisco Evangelista de Freitas Júnior
Substitutos
Av. Com. Renato Ribeiro Coutinho, Nº 300
Altiplano Cabo Branco

INSTITUTO WALFREDO GUEDES PEREIRA – CNPJ 09.124.165/0001-40

Senhores Diretores: Cumprindo disposições legais e estatutárias, vimos submeter à apreciação dos Senhores Diretores, o balanço patrimonial e demais demonstrações financeiras relativas ao exercício social encerrado em 31.12.2017. João Pessoa – PB, 27 de abril de 2018.

BALANÇO PATRIMONIAL DO EXERCÍCIO ENCERRADO EM 31 DE DEZEMBRO DE 2017

ATIVO	2017	2016
Circulante		
Disponível		
Caixa e Equivalentes de Caixa	3.418.538	1.176.189
Total	**3.418.538**	**1.176.189**
Realizável a Curto Prazo		
Convênios	5.391.568	4.908.711
Adiantamentos Trabalhistas	141.550	443.007
Adiantamento a Fornecedor	484.121	364.118
Estoques	709.319	0
Impostos a recuperar	0	0
Total	**6.726.558**	**5.715.836**
Total do Ativo Circulante	**10.145.096**	**6.892.025**
Ativo Não Circulante		
Depósito Judicial	289.543	266.089
Outras Contas	2.094.141	4.495.338
Total Realizável a Longo Prazo	**2.384.284**	**4.761.427**
Imobilizado		
Tangível	7.940.650	8.647.941
Total do Imobilizado	**7.940.650**	**8.647.941**
Total do Ativo Não Circulante	**10.324.934**	**13.409.968**
Total do Ativo	**20.470.030**	**20.301.993**

PASSIVO	2017	2016
Circulante		
Fornecedores	1.455.159	1.152.295
Empréstimos e Financiamentos	3.335.806	2.545.217
Obrigações Trabalhistas	867.118	720.717
Encargos Sociais	202.814	182.991
Obrigações Tributárias	145.581	117.791
Contas a pagar	104.437	146.616
Total do Passivo Circulante	**9.107.985**	**4.865.647**
Não circulante		
Empréstimos e Financiamentos	1.421.192	3.269.742
Outras Contas	59.611	90.889
Total do Passivo N/Circulante	**1.480.803**	**3.360.631**
Superávit Acumulado.	12.878.312	12.075.715
Total do Patrimônio Social	**12. 878.312**	**12.075.715**
Total do Passivo	**20.470.030**	**20.301.993**

DEMONSTRAÇÃO DO SUPERÁVIT/DÉFICIT DO EXERCÍCIO ENCERRADO EM 31 DE DEZEMBRO DE 2017

	2017	2016
(+) Receita Operacional Bruta	**36.640.128**	**30.016.138**
(-) Custos Operacionais	(32.228.816)	(14.776.795)
(=) Resultado Operacional Bruto	**4.411.312**	**15.239.343**
(-) Desp. /Receitas Operacionais		
(-) Despesas Administrativas	(701.525)	(1.527.184)
(-) Despesas Financeiras	(1.179.479)	(240.338)
(-) Despesas Tributárias	(30.134)	(43.814)
(-) Despesas Com Pessoal	(1.100.594)	(13.473.425)
(+) Receitas Financeiras	235.614	132.834
(=) Total	(2.776.118)	(15.151.927)
(=) Resultado Operacional Líquido	**1.635.194**	**87.416)**
(+) Outras Receitas Operacionais		
(-) Outras Despesas Operacionais		
(=) Superávit Líq. Do Exercício	**1.635.194**	**87.416**

RELATÓRIO DO AUDITOR INDEPENDENTE SOBRE AS DEMONSTRAÇÕES FINANCEIRAS

Ilmos. Srs. Diretores do INSTITUTO WALFREDO GUEDES PEREIRA - Examinamos as demonstrações financeiras do **INSTITUTO WALFREDO GUEDES PEREIRA**, que compreendem o balanço patrimonial levantado em 31 de dezembro de 2017 e as respectivas demonstrações do superávit/déficit, das mutações do patrimônio social e dos fluxos de caixa, para o exercício findo naquela data, assim como o resumo das principais práticas e demais notas explicativas. **Responsabilidade da Administração Sobre as Demonstrações Financeiras** A administração do **INSTITUTO WALFREDO GUEDES PEREIRA** é responsável pela elaboração e adequada apresentação dessas demonstrações financeiras de acordo com as práticas contábeis adotadas no Brasil, e pelos controles internos que ela determinou como necessários para permitir a elaboração de demonstrações financeiras livres de distorção relevante, independentemente se causada por fraude ou erro. **Responsabilidade do Auditor Independente** Nossa responsabilidade é a de expressar uma opinião sobre essas demonstrações financeiras com base em nossa auditoria, conduzida de acordo com as normas brasileiras e internacionais de auditoria. Essas normas requerem o cumprimento de exigências éticas pelos auditores e que a auditoria seja planejada e executada com o objetivo de obter segurança razoável de que as demonstrações financeiras estão livres de distorções relevantes. Uma auditoria envolve a execução de procedimentos selecionados para a obtenção de evidências a respeito dos valores e divulgações apresentados nas demonstrações financeiras. Os procedimentos selecionados dependem do julgamento do auditor, incluindo a avaliação dos riscos de distorção relevante nas demonstrações financeiras, independentemente de fraude ou erro. Nessa avaliação de riscos, o auditor considera os controles internos relevantes para a elaboração e adequada apresentação das demonstrações financeiras da Entidade para planejar os procedimentos de auditoria que são apropriados nas circunstâncias, mas não para fins de expressar uma opinião da eficácia desses controles internos da Entidade. Uma auditoria inclui também a avaliação da adequação das práticas contábeis utilizadas e a razoabilidade das estimativas contábeis feitas pela administração, bem como a avaliação da apresentação das demonstrações financeiras tomadas em conjunto. Acredito que a evidência de auditoria obtida é suficiente e apropriada para fundamentar nossa opinião. **Base Para Opinião Com Ressalva** Como fomos contratados após o encerramento do exercício, não acompanhamos o inventário físico dos estoques no valor de R$ 709.319,00 e o imobilizado no valor de R$ 7.940.650,00, nem nos satisfazemos sobre as existências dos mesmos, usando testes alternativos de auditoria, e o mencionado na nota explicativa 12. **Opinião Com Ressalva** Em nossa opinião, exceto pelos possíveis efeitos do assunto descrito no parágrafo Base Para Opinião Com Ressalva, as demonstrações financeiras acima referidas apresentam adequadamente, em todos os aspectos relevantes, a posição patrimonial e financeira do **INSTITUTO WALFREDO GUEDES PEREIRA**, em 31 de dezembro de 2017, o desempenho de suas operações e os seus fluxos de caixa para o exercício findo naquela data, de acordo com as práticas contábeis adotadas no Brasil. **Outros Assuntos** O Balanço do exercício anterior fora por mim auditado, que foi emitido parecer com ressalva, estando aqui demonstrado para fins comparativos. Cabedelo – PB, 11 de maio de 2018. Manuel Nascimento da Costa – Contador CRC – PB 2510/O

DEMONSTRAÇÃO DAS MUTAÇÕES DO PATRIMÔNIO SOCIAL DO EXERCÍCIO ENCERRADO EM 31 DE DEZEMBRO DE 2017

MUTAÇÕES	CAPITAL SOCIAL	SUPERÁVIT/DÉFICIT ACUMULADOS	TOTAL
Saldo em 31.12.2014	**1.905.357**	**6.472.599**	**8.377.956**
Ajustes de Exerc. Anter.	-	(42.158)	(42.158)
Superávit do Exercício	-	156.235	156.235
Saldo em 31.12.2015	**1.905.357**	**6.586.676**	**8.492.033**
Ajustes de Exerc. Anter.	-	3.496.266	3.496.266
Superávit do Exercício	-	87.416	87.416
Saldo em 31.12.2016	**1.905.357**	**10.170.358**	**12.075.715**
Ajustes de Exerc. Anter.	-	(832.597)	(832.597)
Superávit do Exercício	-	1.635.194	1.635.194
Saldo em 31.12.2017	**1.905.357**	**10.972.955**	**12.878.312**

DEMONSTRAÇÃO DO FLUXO DE CAIXA DO EXERCÍCIO ENCERRADO EM 31 DE DEZEMBRO DE 2017

	2017	2016
ATIVIDADES OPERACIONAIS		
Resultado do Exercício de 2017/2016	1.635.194	87.416
Variação das Contas a Rec. de Clientes e Outros	1.735.676	423.092
Variação dos Estoques	(345.201)	835.834
Variação dos Impostos a Recuperar	0	0
Variação dos Depósitos Judiciais	0	0
Depreciação	1.010.551	0
Variação dos Fornecedores e Obrigações a Pagar	1.245.268	(1.026.274)
CAIXA LÍQ. CONSUMIDO NAS ATIVID. OPERACIONAIS	**5.281.488**	**320.068**
ATIVIDADES DE INVESTIMENTOS		
Diferido	817.468	(197.175)
Compra de Imobilizado	(1.120.728)	(740.167)
CAIXA LÍQ. CONSUMIDO NAS ATIVID. DE INVESTIMENTOS	**(303.260)**	**(937.342)**
ATIVIDADES DE FINANCIAMENTOS		
Variação dos Depósitos Judiciais	(23.454)	(37.520)
Aumento/Diminuição de Empréstimos e Financiamentos	(1.879.828)	144.567
Ajustes de Exercícios Anteriores	(832.597)	(712.177)
CAIXA LÍQ. CONS./GERADO NAS ATIVID. DE FINANC.	**(2.735.879)**	**(605.130)**
REDUÇÃO NO CAIXA E EQUIVALENTE – CAIXA	**2.242.349**	**(1.222.404)**
SALDO DE CAIXA + EQUIV. CX. EM 2016/2015	**1.176.189**	**2.398.593**
SALDO DE CAIXA + EQUIV. CX. EM 2017/2016	**3.418.538**	**1.176.189**

NOTAS EXPLICATIVAS AS DEMONSTRAÇÕES FINANCEIRAS DO EXERCÍCIO ENCERRADO EM 31.12.2017

Nota 1 – Contexto Operacional: A entidade tem como finalidade promover a assistência social na área da saúde. **Nota 2 – Apresentação das Demonstrações Contábeis:** As demonstrações contábeis foram elaboradas de acordo com a Lei 6.404/76, os Princípios Fundamentais de Contabilidade, e demais legislação aplicável. **Nota 3 –Sumário das Principais Práticas Contábeis Adotadas:** Dentre os principais procedimentos adotados para a preparação das demonstrações contábeis ressaltamos: a) A instituição adota o regime de competência do exercício; b) As aplicações financeiras estão demonstradas pelo valor de aplicação acrescida de rendimentos, apropriadas até 31.12.2017; c) Os estoques são avaliados pelo custo médio de acordo com a legislação pertinente; d) A entidade não mantém a Provisão para Devedores Duvidosos em decorrência de suas finalidades filantrópicas e Assistenciais; e) Os direitos realizáveis e as obrigações vencíveis após 12 meses subsequente à data do balanço são consideradas de longo prazo, de acordo com seus efetivos valores reais; f) Os Ativos e Passivos exigíveis no prazo de um ano, são classificados no circulante, de acordo com seus efetivos valores reais; g) O imobilizado é demonstrado ao custo de aquisição e/ou construção não sendo depreciado em sua totalidade; h) As receitas da entidade são apuradas através dos documentos comprobatórios, como recibos, avisos bancários, e outros, excetuando-se as inadimplências e valores considerados incobráveis; e i) As despesas da entidade são apuradas de acordo com documentos, como notas fiscais, recibos, de acordo com as exigências fiscais e tributárias.

Nota 4 – Estoques:
O saldo dessa conta é controlado ao custo médio do sistema eletrônico de dados, os quais não superam os preços de mercado.

Nota 5 – Ativo Realizável a Longo Prazo:
O saldo deste grupo está representado pelos direitos realizáveis após o término do exercício social, e estão representados:

Contas	2017	2016
Depósito Judicial	289.543	266.089
Outras Contas	2.094.141	4.495.338
Total	**2.383.684**	**4.761.427**

Nota 6 – Imobilizado:
O saldo deste grupo está demonstrado por valores de adição corrigidos monetariamente até 31.12.95, e a Depreciação Acumulada em parte por duração do bem.

Nota 7 – Financiamentos:
O saldo desta conta junto as Instituições Financeiras no final do exercício foi de:

Contas	2017	2016
Banco do Brasil s/a	1.330.470	572.087
	0	0
Caixa Econômica Federal	3.426528	5.242.892
Total	**4.756.998**	**5.814.979**

Nota 8 – Contas de Compensação:
As contas de compensação foram utilizadas para registro e controles de gratuidades, e outros Controles patrimoniais.

Nota 9 – Doações:
A entidade no exercício de 2017 recebeu doações de Pessoas Físicas, Jurídicas e também de entidade Públicas, essa última no total de R$ 2.284.100,00.

Nota 10 – Gratuidade de Assistência Hospitalar e Isenções:
A entidade atingiu o percentual exigido, conforme legislação em vigor no qual determina que as Santas Casas e Hospitais Filantrópicos ofereçam pelo menos 60% da totalidade de sua capacidade instalada ao SUS.

	2017	2016
Isenções	5.068.266	4.749.007
Gratuidades	519.647	413.864
Total	**5.162.871**	**5.162.871**

Nota 11 – Aplicações de Recursos:
Os recursos desta instituição foram aplicados nos seus objetivos sociais, de acordo com seu Estatuto Social, conforme está demonstrada pelas suas despesas e investimentos patrimoniais.

Nota 12 – Estoques:
Como fomos contratados após o termino do exercício não acompanhamos o inventario físico dos estoques, Usamos testes alternativos de auditoria.

Germano Guedes Pereira – Presidente

Luiz Carlos Santos de Melo – CRC 3970/O-O PB

BRANDAO RECICLAGENS LTDA – CNPJ/CPF N° 11.111.816/0001-09 Torna publico que a SUDEMA - Superintendência de Administração do Meio Ambiente, emitiu a Licença de Operação n° 1385/2018 em João Pessoa, 13 de junho de 2018 - Prazo: 730 dias. Para a Atividade de: Recuperação de materiais plásticos para fabricação de embalagens e artefatos de material plástico. Comércio atacadista de resíduos e sucatas metálicas e não metálicas, exceto papel e papelão. Na (o) – RUA Y 2, LTS 01,02 E 05, QD 463 Município: JOAO PESSOA - UF: PB Processo: 2017-006322/TEC/LO-5452

A Empresa JULIÃO VINICIOS GAMA SANTOS DE FIGUEIREDO ME, inscrita no CNPJ sob nº 27.391.967.0001-06, torna público que recebeu a Licença de Operação da SEMAM – Secretaria do Meio Ambiente, para continuar exercendo a atividade deComércio varejista de vidros, situada na Rua Bancário Sergio Guerra, n° 66, na Anatólia de João Pessoa – PB.

LAGOA3 ENERGIA RENOVÁVEL S.A., CNPJ nº 22.566.701/0001-25Torna público que a SUDEMA – Superintendência de Administração do Meio Ambiente, emitiu a Licença Prévia nº 1376/2018 em João Pessoa, 12 de junho de 2018 – Prazo: 365 dias. Para a atividade de: Implantação do Parque Eólico Lagoa 3, composto por 10 aerogeradores e potência total instalada de 34,7 MW, localizado na zona rural dos municípios de Santa Luzia e São José do Sabugi-PB. Processo: 2018-003274/TEC/LP-3094

LAGOA4 ENERGIA RENOVÁVEL S.A., CNPJ nº 22.552.964/0001-85Torna público que a SUDEMA – Superintendência de Administração do Meio Ambiente, emitiu a Licença Prévia nº 1357/2018 em João Pessoa, 11 de junho de 2018 – Prazo: 365 dias. Para a atividade de: Implantação do Parque Eólico Lagoa 4, composto por 06 aerogeradores e potência total instalada de 20,8 MW, localizado na zona rural dos municípios de Santa Luzia e São José do Sabugi-PB. Processo: 2018-003282/TEC/LP-3101

Sindicato dos Servidores Públicos do Município de Mamanguape– PB.
EDITAL DE ELEIÇÃO

A Diretoria, através do Presidente do Sindicato dos Servidores Públicos do Município de Mamanguape– PB, CNPJ – 05.088.027/0001-00, com base no Capitulo VI do Estatuto - “Das eleições”, seus artigos e parágrafos, considerando o término do mandato de sua diretoria, convoca uma Assembleia Geral Ordinária, conforme art.10º do Estatuto, para realização das eleições, através deste edital, informando que será realizada no dia 31/07/2018, devendo acontecer na Sede do SINSERMAM, das 08:00 hs às 17:00 hs, localizado na Rua Severina Ramos de Souza, nº 56 – Centro – Mamanguape/PB – CEP – 58.280-000, com fundamento no art.33 do Estatuto Sindical.

MAMANGUAPE-PB, 26 junho 2018.

Tarcísio Teixeira Lira
Presidente do SINSERMAM