EMPRESA PARAIBANA DE COMUNICAÇÃO

A UNIÃO

127 ANOS - PATRIMÔNIO DA PARAÍBA

Fundado em 2 de fevereiro de 1893 no governo de Álvaro Machado

Ano CXXVII Número 104 | R$ 1,50 | João Pessoa, Paraíba - TERÇA-FEIRA, 2 de junho de 2020 | auniao.pb.gov.br | @uniaogovpb

Região Metropolitana de JP tem isolamento mais rígido

Barreiras sanitárias e ainda muita gente nas ruas marcam o primeiro dia do novo decreto, que segue até 14 de junho. Página 5

Fotos: Marcus Antonius

Políticas

Foto: Secom-PB

João Azevêdo: preocupado em salvar vidas na Paraíba

Governador garante que não está pensando nas eleições e foca na saúde e na retomada da economia com base em dados científicos, não em posições políticas. Página 13

Paraíba

Governo prevê retomada da economia ainda em junho

Obediência ao isolamento social, taxas de progressão de novos casos, ocupação hospitalar e letalidade serão parâmetros para a flexibilização da atividade econômica. Página 6

Diversidade

Músico leva choque ao usar fone em celular ligado na tomada

Caso foi relatado pelo cantor e compositor Totonho e reacende o alerta para os perigos de utilizar o aparelho enquanto ele está ligado à eletricidade. Página 12

Esportes

Campinense busca novo técnico para o time

Presidente do time, Paulo Gervany, negou o boato de que a Raposa está sondando o ex-técnico do Treze e afirma que dispensa de Canindé se deu por motivos financeiros. Página 16

Foto: Divulgação

Super-heróis da vida real: Hospital das Clínicas, em Campina Grande, terá murais em homenagem aos médicos da Paraíba. Página 8

Telemedicina: em tempos de pandemia, profissionais de saúde realizam consultas por videoconferência. Página 3

Sem ônibus, táxis ou mototáxis, Campina Grande fica deserta durante "feriadão" com isolamento. Página 6

A crise em números

NA PARAÍBA	13.695 CASOS	370 MORTES
NO BRASIL	526.447 CASOS	29.937 MORTES
NO MUNDO	6.226.409 CASOS	373.883 MORTES

*Dados confirmados até as 21h de ontem

Paraíba

Foto: Arquivo

Somente urgências Projeto Viva o Peixe-Boi Marinho, em Barra de Mamanguape, reduz atividades em função da pandemia. Página 8

Opinião

Abelardo Jurema Filho

Democracia e a convivência dos contrários

Há quem enxergue que Democracia pode não ser a melhor, mas, seguramente, é a forma mais justa para que prevaleça a vontade da maioria e as minorias sejam respeitadas. Página 2

Assine o Jornal A União agora: (83) 3218.6518 | (83) 9 9117.7042 circulacao@epc.pb.gov.br

CONTATOS: uniaogovpb@gmail.com REDAÇÃO: (83) 3218-6539/3218-6509

Editorial

Isolamento

A instituição do isolamento social rígido nas cidades de João Pessoa, Cabedelo, Santa Rita, Bayeux, Conde, Caaporã, Alhandra e Pitimbu não é fruto de um capricho do governador João Azevêdo ou dos prefeitos desses municípios, mas o resultado do desrespeito de muitas pessoas em relação às medidas sanitárias destinadas a controlar a disseminação do novo coronavírus, na Paraíba.

Não é possível aceitar passivamente o descumprimento das normas de proteção, quando, em toda a Paraíba, o coronavírus já contaminou milhares de indivíduos e ceifou a vida de centenas de pessoas. Seria uma grande irresponsabilidade deixar as coisas como estavam apenas para agradar uma minoria de insatisfeitos. A vida é e sempre será o bem mais precioso.

As pessoas precisam entender que o momento é de extrema gravidade. A linha do gráfico de acompanhamento da covid-19, na Paraíba, continua ascendente. Significa dizer que o processo de contaminação ainda não deu indícios de que irá se estabilizar. É preciso ganhar tempo até que a rede pública de saúde esteja equipada para responder adequadamente à curva de contágio.

O governador João Azevêdo, por exemplo, já disse reiteradas vezes que não se pode seguir o mau exemplo dado por algumas cidades do Brasil e de outros países que relaxaram o isolamento social e depois tiveram que voltar ligeiro atrás porque o preço cobrado pela imprudência foi muito alto. E a moeda com que se paga erros dessa natureza é a vida, todos sabem disso.

É lamentável que algumas pessoas se aproveitem de uma emergência em saúde para fazer proselitismo político. Não se pode ainda dimensionar definitivamente as consequências sociais da pandemia de coronavírus. O que se sabe com toda certeza é que ela mata. A estatística da covid-19 está pontilhada de cruzes e isso não pode continuar, daí a necessidade de união.

As pessoas devem desfazer seus projetos egoístas ou pelo menos suspender temporariamente seus interesses meramente individualistas, para pensar seriamente na coletividade. O isolamento social causa transtornos, é verdade, mas o que se obtém em troca é muito mais importante. É hora das partes trabalharem unidas em defesa do todo que é a sociedade.

Artigo

Abelardo Jurema
abelardojurema@hotmail.com | Colaborador

A convivência dos contrários

Foi o meu pai, deputado federal por duas legislaturas, Lider na Câmara do governo Juscelino Kubitschek e ministro da Justiça do Brasil na breve gestão do presidente João Goulart, quem me deu a mais preciosa lição sobre o significado da palavra democracia. "É a convivência dos contrários, meu filho. É a arte de unir, à mesma mesa, opiniões distintas sobre os mais variados temas, cada um com a sua visão, defendendo os seus posicionamentos, garantindo-se a todos o direito de expressão e liberdade de pensamento", resumia.

Na implacável Wikipédia do Google, democracia também pode ser definida como o sistema de Governo em que os seus representantes sejam eleitos diretamente pelo voto popular, para que exerçam o Poder emanado do povo e que em seu nome seja exercido. Há quem enxergue que Democracia pode não ser a melhor, mas, seguramente, é a forma mais justa para que prevaleça a vontade da maioria e as minorias sejam respeitadas.

Já o ex-presidente Tancredo Neves, do alto de sua sabedoria como uma das mais lúcidas e cautelosas lideranças políticas do país, repetia a todo instante que "Democracia é a arte do possível, e não do perfeito", tentando explicar as muitas contradições de um sistema que está, à toda hora, indo de encontro à vontade popular e desapontando os eleitores que sempre exercem o seu direito de voto na esperança de mudanças que melhorem a sua qualidade de vida.

> "Há quem enxergue que Democracia pode não ser a melhor, mas, seguramente, é a forma mais justa para que prevaleça a vontade da maioria e as minorias sejam respeitadas."

Democracia também é direito de escolha. Eu, por exemplo, nunca votei no ex-presidente Lula embora admirasse a sua trajetória iniciada nos movimentos sindicais do ABC paulista até levá-lo à Presidência da República. Também não votei no Capitão Jair Bolsonaro, em quem jamais enxerguei o equilíbrio e as qualidades de estadista necessárias a quem se propõe a governar o Brasil, além de discordar do seu estilo autoritário, provocativo, mal educado e beligerante.

Agora o Brasil vive um momento de radicalização. Um impasse constitucional perigoso em que, mais do que troca de ideias e divergências políticas e ideológicas, parte-se para a retaliação, para o confronto, para as ofensas e até para a violência e desforço físico, com ameaças à integridade de quem se atreve a pensar diferente, que não aceita imposições ou rótulos de esquerda ou de direita, enxergando alternativas mais viáveis que levem ao entendimento e à paz de uma Nação dominada pelo ódio e pelas paixões.

Fechamento do Congresso Nacional; dissolução do Supremo Tribunal Federal; censura à Imprensa e à liberdade de expressão e, por vim, a volta do AI- 5, medida extrema que provocou muitas vitimas inocentes, que permitiu a tortura, que destruiu famílias, que cassou os direitos do cidadão, que extinguiu as liberdades e garantias individuais, nada disso haverá de resolver o impasse político e institucional que vivemos.

O único caminho é a democracia, com diálogo e respeito às instituições. Fora daí, mergulharemos num poço profundo do qual todos nós, inclusive os que apóiam o retorno à Ditadura, haverão de se arrepender amargamente.

Artigo

Sitônio Pinto
sitoniopinto@gmail.com | Colaborador

Eu sou João Dantas

O presidente vem hoje ao Recife. E o recado que mandei para ele? Que não viesse a Pernambuco, assim como eu não iria à Paraíba. Mas deu no jornal, o jornal dele. Ele já deve ter chegado. O homem é galo cego, metido a brabo. O jeito que tem é eu cumprir a minha promessa. Vamos ver se o paletó dele segura bala de 38.

Sei que será minha desgraça e, talvez, da minha família. Mas já estamos desgraçados. Não posso morar na capital, onde tenho minha banca de advogado e escrevo para jornais. Meus pais foram presos na cadeia de Taperoá, meus tios e tias também. Onde meu amor morava, mas a doce Anayde não pode com a fúria dirigida de um estado envenenado.

Vou liquidar esse pequeno tirano. Onde ele andará a estas horas? Deve estar na Confeitaria Glória. É o lugar mais chique para um político fazer um lanche. Ele não irá almoçar, pois viajará em seguida. Assim como eu. O estômago recusou-se a aceitar a pequena refeição que lhe dei. Refeição de condenado. Aproveita bem tuas últimas horas no Recife, celerado, pois nunca mais virás aqui outra vez. Pede ao garçom que te reserve mesa no Inferno.

O patriarca dos Pessoa de Queiroz, tio do pretendente à sucessão da presidência na vizinha província – cargo também pretendido por outro sobrinho –, ao saber da visita iminente do sobrinho candidato a presidente da Parahyba – despachou um grupo de elite para que achasse e liquidasse a incômoda visita que vinha lhe tomar bênção. Mas o Doutor João chegou primeiro à Glória.

> "O presidente vem hoje ao Recife. E o recado que mandei para ele? Que não viesse a Pernambuco, assim como eu não iria à Paraíba."

Lá está, cercado de xeleléus e xerimbabos. Só lhe falta a namorada, para completar o quadro familiar. Daqui a segundos lhe darei o troco de todas as humilhações a que submeteu os meus familiares.

Doutor João ainda foi ao toalete. Aliviou-se, tirou as balas novas do revólver, trocou pelas velhas, pensando ter municiado o Colt com munição recente. Você já matou um presidente de estado, em meio a uma medonha política? Não há nervos que contenha a terrível tensão.

– Olha ali o reizinho de Umbuzeiro, sentado na Glória, cercado de chaleiras e bajuladores profissionais. É o próprio!

– É este mesmo, vi seu clichê dia desses no jornal...

–João Pessoa, eu sou João Dantas, a quem tanto humilhastes e ofendestes...

E detonou o Colt, modelo US Army, Cavalinho, calibre 38 special. Debalde levaram o baleado para o balcão da farmácia defronte. Lilite chegou primeiro.

Correrias. Perto da Glória encontraram o automóvel do engenheiro Augusto Caldas, cunhado de João Dantas. Prenderam e sangraram os dois na penitenciária do Recife.

- Corte aqui – disse Ascendino meirinho Mancha.

Outro participante da cena antropofágica foi o médico José de Góis, parente de João Dantas. Seria dele a ordem "corte aqui".

Domingos Sávio
savio_fel@hotmail.com

Humor

SECRETARIA DE ESTADO DA COMUNICAÇÃO INSTITUCIONAL

EMPRESA PARAIBANA DE COMUNICAÇÃO S.A.

Naná Garcez de Castro Dória
DIRETORA PRESIDENTE

William Costa
DIRETOR DE MÍDIA IMPRESSA

Albiege Léa Fernandes
DIRETORA DE RÁDIO E TV

A UNIÃO
Uma publicação da EPC
BR-101 Km 3 - CEP 58.082-010 Distrito Industrial - João Pessoa/PB

André Cananéa
GERENTE EXECUTIVO DE MÍDIA IMPRESSA

Renata Ferreira
GERENTE OPERACIONAL DE REPORTAGEM

PABX: (083) 3218-6500 / ASSINATURA-CIRCULAÇÃO: 3218-6518 /
Comercial: 3218-6544 / 3218-6526 / REDAÇÃO: 3218-6539 / 3218-6509

E-mail: circulacao@epc.pb.gov.br (Assinaturas)

ASSINATURAS: **Anual ..... R$200,00 / Semestral ..... R$100,00 / Número Atrasado ..... R$3,00**

CONTATO: **redacao@epc.pb.gov.br**

OUVIDORIA: 99143-6762

Fica proibida a reprodução, total ou parcial, de matérias, figuras e fotos autorais deste jornal, sem prévia e expressa autorização da direção e do autor. Exceto para impressão de cópias, com o fiel e real conteúdo, para uso e arquivo pessoal.

Telemedicina vira opção para manter a saúde sem se expor

Em tempos de pandemia, profissionais de saúde fazem, cada vez mais, uso de mecanismos de consultas e análises a distância

Juliana Cavalcanti
Especial para **A União**

Com a pandemia do novo coronavírus (covid-19), a orientação da Organização Mundial da Saúde (OMS) é que a população fique em casa. Com isso, alguns setores tendem a se fortalecer, a exemplo da telemedicina que, embora, já existisse antes da doença, atualmente surge como uma grande aliada no atendimento sem expor os pacientes a riscos desnecessários, assim também protege os profissionais de saúde nesse momento. Através das consultas online, os médicos conseguem repassar orientações, prescrições e encaminhamentos à distância, ajudando também a desafogar o sistema de saúde.

Também colabora para que os serviços de urgência e emergência não fiquem lotados nos hospitais. De acordo com o Conselho Federal de Medicina (CFM), a telemedicina é um instrumento muito importante para salvar vidas.

O CFM liberou a realização de teleorientação, teleinterconsulta e telemonitoramento durante o enfrentamento da covid-19. Desta forma, os médicos poderão implementar ferramentais digitais em seus consultórios para atender aos pacientes.

Alguns serviços disponibilizam acesso a outros especialistas em tempo real. Por exemplo, um clínico geral poderá entrar em contato com um pneumologista ou cardiologista para debater a situação de um paciente. Já em caso de sintomas compatíveis com a covid-19, o sistema agiliza a identificação e o paciente já recebe as orientações e o encaminhamento para atendimento.

Segundo o conselheiro e membro da Comissão de enfrentamento ao coronavírus do Conselho Regional de Medicina da Paraíba (CRM-PB), Bruno Leandro de Souza, diante da chegada do novo coronavírus ao Brasil, o CFM reconheceu a possibilidade de adotar, em caráter excepcional, algumas modalidades da telemedicina. "A resolução que autorizava a telemedicina já vinha desde 2002. Porém, teve que sofrer novos avanços em decorrência da impossibilidade de grandes aglomerações", explicou.

Conforme o médico, a grande vantagem do atendimento médico online é ter uma orientação qualificada encurtando distância. Bruno Leandro de Souza afirmou ainda que algumas das modificações propiciadas pela tecnologia durante a pandemia, devem continuar em vigor, pois ele as considera imprescindíveis para a evolução da comunicação entre os profissionais.

Foto: Studio Gstock

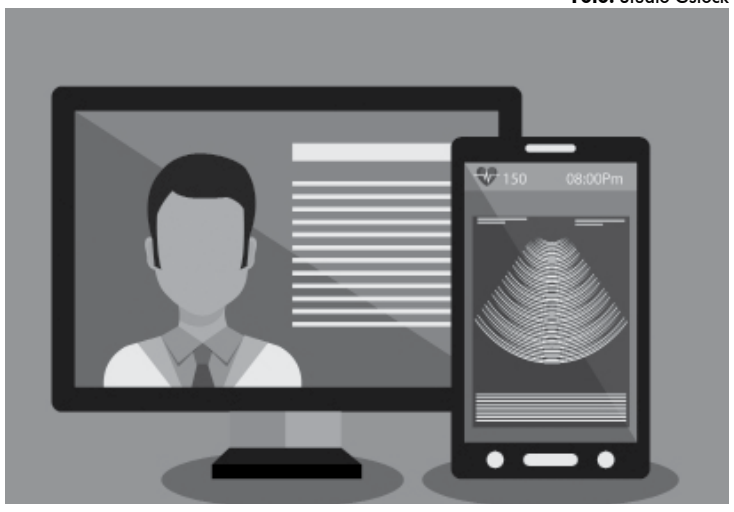

"De toda forma, o atendimento presencial: a escuta, o toque, a sensação, ver como o paciente caminha, se existe algum cheiro, algum aspecto ainda acontece. Ou seja, a telemedicina por mais que seja uma ferramenta importante, nunca vai substituir 100% um atendimento presencial", frisa.

Atendimento e receitas

As regras de telemedicina são regidas pela Resolução CFM nº 1.643/2002. Porém, a covid-19, gerou algumas alterações no documento para agilizar o trabalho médico e valem enquanto durar o período de calamidade pública e de reconhecimento de emergência internacional, em decorrência da pandemia.

Atualmente, são três modalidades básicas de atendimento médico online: Teleorientação ou teleconsulta (paciente em isolamento se consultando com o médico através de ferramentas da web); Telemonitoramento (monitoramento de pacientes dentro do isolamento por meio de perguntas específicas para o acompanhamento dessa pessoa) e Teleinterconsulta (troca de informações entre médicos. É feito geralmente com um especialista orientando outro médico que precisa de um opinião mais aprofundada). As receitas médicas estão regulamentadas pelo CFM e o Conselho Federal de Farmácia (CFF). Elas recebem o certificado digital do médico, são emitidas e podem ser impressas à distância.

Dia da Imprensa

Tabajara debate a profissão, fake news, riscos e ameaças

Beatriz de Alcântara
Especial para A União

Ontem, 1º de junho, foi o Dia Nacional da Imprensa. Por anos, até 1999 mais precisamente, a data era comemorada no dia 10 de setembro. Entretanto, o dia mudou em comemoração ao surgimento do primeiro impresso brasileiro, o Correio Braziliense – que surgiu em 1808. Para marcar a data, o Jornal Estadual da Rádio Tabajara, emissora da Empresa Paraibana de Comunicação, convidou os jornalistas Angélica Lúcio e Fernando Firmino para um debate acerca do Jornalismo e da profissão no cenário atual do país.

Em opinião unânime, os dois debatedores concordaram que a imprensa nacional – e estadual – tem acertado mais do que errado na cobertura da pandemia do novo coronavírus, exercendo a profissão com responsabilidade. "É uma cobertura de informação. O que a população precisa no momento agora é de informação precisa, uma narrativa que possa trazer esses dados, mas também humanizar esses casos para se aproximar da população e fazer entender essa crise e suas consequências, principalmente para a saúde", destacou Firmino.

Para Angélica, além do papel de apurar e informar, "nesse cenário específico da pandemia, um papel essencial é da prestação de serviço. É muito importante que os jornalistas possam informar a população a maneira correta de higienizar as mãos com água e sabão, com álcool em gel, a importância do isolamento social", dentre outras informações.

A questão da desinformação a partir das chamadas "fake news" também foi debatida. "Eu acho que tem um conteúdo ideológico político para tentar desmerecer a cobertura da imprensa do que qualquer outra coisa. Venho acompanhando a cobertura em várias partes do mundo e eu não vejo essa discussão ocorrendo de que está tendo alarmismo, apenas Trump e Bolsonaro – que tem seus interesses políticos em tentar divulgar isso", disse Fernando Firmino. Ele acrescentou: "Não há alarmismo. O que há, na verdade, é uma pandemia de um vírus mortal... O papel da imprensa agora é divulgar os dados, mostrar a situação dos hospitais e isso serve para que a população fique alerta, fique atenta... Estamos vendo o papel da imprensa em alertar que ao sair da quarentena você entra em risco e põe em risco outras pessoas", completou o debatedor.

O contexto profissional atual exige que o jornalista seja mais atento ao processo de checagem, em virtude da quantidade e da velocidade com que as informações falsas se propagam. Para Angélica Lúcio, "os bons jornalistas nunca esqueceram disso [processo de checagem], sempre trataram a informação com todo zelo e responsabilidade necessária", mas o baque da profissão ganhou força com a retirada da obrigatoriedade do diploma pelo Supremo Tribunal Federal, em 2009.

"Fake news não é notícia, é uma fraude. E o objetivo de quem produz é se disfarçar, criar uma aparência de que aquela fraude, aquela ficção, ela seja o mais aparente possível com uma notícia verdadeira. Estamos vendo nessa pandemia que sem jornalismo não existe sociedade... Se você tirasse o jornalismo dessa cobertura, você só teria fake news e isso só traria o caos para a sociedade", pontuou Fernando Firmino.

Os jornalistas têm enfrentado ataques e agressões apenas por exercerem a profissão. "Cada vez mais essa situação está se agravando e estão criando uma onda de que as pessoas precisam odiar os jornalistas. Jornalistas estão sendo hostilizados pela sua profissão. Isso é muito assustador. É um profissional que 'tá' prestando serviço para a sociedade", afirmou Angélica.

"Eu diria que estamos vivendo um contexto surreal do ponto de visto político em que, no meio de uma pandemia, você vê médicos sendo agredidos. A profissão do jornalista, nesse contexto, se tornou uma profissão de perigo, em situação de perigo", reforçou Firmino.

UN Informe

Ricco Farias
papiroeletronico@hotmail.com

DESINFORMAÇÃO OU INFORMAÇÃO ERRADA TAMBÉM PODEM MATAR, DIZ O DEPUTADO FREI ANASTÁCIO

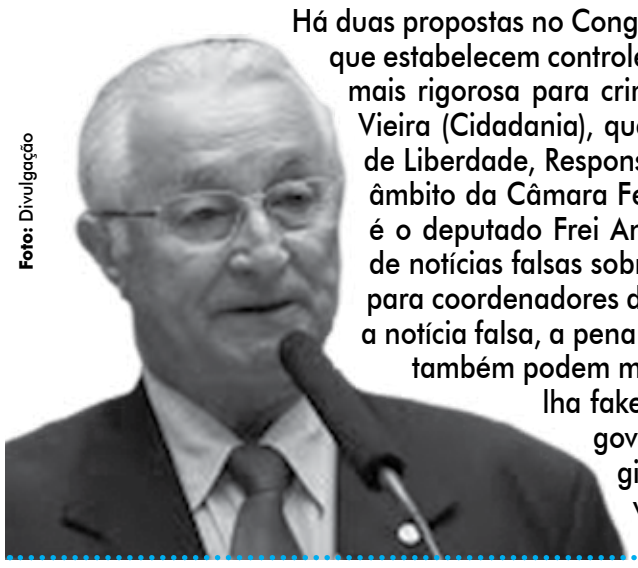

Foto: Divulgação

Há duas propostas no Congresso Nacional – tramitam no Senado e na Câmara dos Deputados – que estabelecem controle dos conteúdos na internet, de modo a coibir fake news, e a punição mais rigorosa para crimes cibernéticos. A proposta do Senado, de autoria de Alessandro Vieira (Cidadania), que vem sendo chamada de 'Lei das Fake News', cria a Lei Brasileira de Liberdade, Responsabilidade e Transparência na Internet e deverá ser votada hoje. No âmbito da Câmara Federal, a proposta, de autoria da petista Rejane Dias e cujo coautor é o deputado Frei Anastácio (foto), tipifica como crime a criação e o compartilhamento de notícias falsas sobre a pandemia do coronavírus, estabelecendo prisão de até 10 anos para coordenadores de grupos que propaguem fake news – para aqueles que disseminam a notícia falsa, a pena varia de 2 a 4 anos, e multa. "Desinformação ou informação errada também podem matar. Por isso, entendemos que é necessário punir quem cria e espalha fake news", argumentou o deputado paraibano. A propósito do tema, o governador João Azevêdo (Cidadania) voltou a dizer que existem "marginais que ficam a soltar fake news, desmerecendo o trabalho que vem sendo feito [no enfrentamento da pandemia]".

FOI EXONERADO

Ligado ao senador Cássio Cunha Lima, André Coelho foi exonerado do cargo de secretário adjunto de Habitação Social de João Pessoa. Houve quem enxergasse isso como retaliação da gestão de Luciano Cartaxo pelo fato de que o PSDB lançou pré-candidatura à prefeitura – com o deputado Ruy Carneiro. Porém, há quem diga que ele se desincompatibilizou para ser candidato a vereador.

"DESDE DEZEMBRO"

Coincidência ou não, ontem, Ruy Carneiro (PSDB) acusou a Prefeitura de João Pessoa de reter – "Desde dezembro", disse – quase R$ 6 milhões destinados aos hospitais Napoleão Laureano, Padre Zé e São Vicente de Paulo. Os recursos, oriundos de emendas parlamentares, já teriam sido liberados pelo Governo Federal, de acordo com o tucano.

NEM LEVES NEM GRAVES

Os EUA anunciaram o envio 2 milhões de doses de hidroxicloroquina para o Brasil, mesmo a Organização Mundial de Saúde (OMS) desaconselhando o seu uso no tratamento da covid-19. Secretário executivo de Saúde da Paraíba, Daniel Beltrammi disse que a droga "não tem ajudado nem os casos leves nem os graves" da doença. Mas Bolsonaro insiste.

VOLTARÁ À ALPB

Sábado passado, a coluna deixou uma pergunta no ar, após referir-se ao prazo para que secretários de estado se desincompatibilizem e possam concorrer a cargo eletivo: 'Será que Tovar Correia (PSDB) deixará a Secretaria de Planejamento?' – deputado licenciado, ele é pré-candidato a prefeito de Campina Grande. Pois bem, ontem ele anunciou que deixará a pasta.

DESAFETA DE PESO

Com a saída de Tovar Correia da Secretaria de Planejamento e, seu consequente retorno à ALPB, quem deixa o Legislativo é o suplente Cláudio Régis (PP). Tovar não conseguiu unanimidade no bloco governista. Quer uma desafeta maior do que a presidente da Câmara Municipal, Ivonete Ludgério? A propósito, ela é do PSD, partido do prefeito Romero Rodrigues.

"NÃO É LOCKDOWN É ISOLAMENTO SOCIAL MAIS RÍGIDO", EXPLICA GOVERNADOR

O governador João Azevêdo (Cidadania) explica que as novas medidas para conter o avanço da covid-19 na Paraíba não é lockdown, como foi insinuado: "Não está sendo decretado lockdown, porque precisaria de todos os níveis de governo e não se tem um discurso único para isso [referindo-se ao Governo Federal]. É isolamento social mais rígido".

PB tem 87% dos municípios atingidos pelo coronavírus

Estado começou junho com 13,6 mil infectados e 370 mortes; 194 cidades paraibanas possuem casos confirmados

Ana Flávia Nóbrega
ana8flavianobreg@gmail.com

O mês de junho começa com a Paraíba registrando 13.695 casos do novo coronavírus e 370 mortes em decorrência do agravamento da covid-19. Do montante total, 2.637 pacientes chegaram a cura clínica e são considerados recuperados. A ocupação de leitos de UTI em todo o Estado é de 73%. Neste momento, 194 municípios já possuem casos confirmados, totalizando um total de 87% cidades atingidas.

Ontem, novos 533 casos foram confirmados, número menor do que os registrados durante a última semana que teve uma média de, pelo menos, 750 casos por dia. O número reduzido não indica, no entanto, a redução da contaminação no Estado.

De acordo com a Secretaria de Estado da Saúde (SES), a redução se dá devido a não notificação de casos em alguns municípios durante o fim de semana. O domingo também registrou um menor número, apenas 300 casos foram confirmados pela SES.

O índice de isolamento social segue longe do que é proposto pelos profissionais da SES de 70%. O último levantamento da InLoco, que monitora a taxa de adoção das medidas restritivas, registrou o número de 50,3% da população seguiu as recomendações.

Desde o início da semana, no domingo, 24 falecimentos foram registrados no Estado. Dez deles foram confirmados nas últimas 24 horas no intervalo de domingo para segunda-feira. Dos dez, quatro deles foram ocorridos em Campina Grande, dois em Bayeux e um em cada um dos municípios de Sapé, Patos, João Pessoa e Guarabira.

Todos foram registrados em unidades de saúde públicas sendo nove em hospitais e um em uma Unidade de Pronto Atendimento. A faixa etária dos falecimentos é de 32 a 91 anos. Apenas três pacientes não possuíam comorbidades.

Quatorze mortes ocorreram no último domingo e se dividem entre seis mortes em Campina Grande, quatro em João Pessoa, dois em Cruz do Espírito Santo, dois em Santa Rita e um em Remígio.

Todas as mortes também ocorreram em hospitais públicos. As vítimas tinham entre 37 e 92 anos de idade e sete deles não possuíam registros de doenças classificadas como comorbidade.

Apenas 39 municípios do Estado não possuem confirmação de casos até o momento do fechamento do boletim diário da SES ontem.

No total, 194 das 223 cidades foram afetadas. João Pessoa, epicentro da pandemia na Paraíba, chegou a 4.151 casos e tem um índice de ocupação de leitos de UTI adulto de 87%. Campina Grande é a segunda cidade do Estado com mais casos chegando a 1.578 casos e uma ocupação de leitos de UTI de 83%.

Em seguida, aparecem Cabedelo (796), Santa Rita (597), Guarabira (545), Patos (587), Caaporã (371), Bayeux (319), Pedras de Fogo (247), Sapé (201), Itabaiana (197), Sousa (186) e Mamanguape (162) são as cidades com o maior número de casos no estado.

Foto: João Carlos Gomes| Myphoto Press|Agência Estado

OMS alerta que a situação na América do Sul devido ao avanço da covid-19 é a mais preocupante

América do Sul não chegou ao pico

A Organização Mundial da Saúde (OMS) alertou ontem que a América do Sul ainda não chegou ao pico da epidemia do novo coronavírus, inclusive no Brasil, e não há como prever quando isso vai ocorrer, mas a região é hoje o foco da preocupação da organização.

"Eu certamente caracterizaria hoje as Américas Central e do Sul como as zonas de intensa transmissão desse vírus nesse momento. Eu não acredito que tenhamos atingido o pico da transmissão e nesse momento não tenho como prever quando atingiremos", afirmou Michael Ryan, diretor executivo do Programa de Emergências da OMS, em Genebra.

O Brasil é citado por Ryan, juntamente com Colômbia, Chile, Peru, Haiti, Argentina, e Bolívia, como os países que registraram maior crescimento no número de casos nos últimos dias, e também entre os cinco países que reportaram o maior número de novas infecções nas últimas 24 horas.

"Há algumas semanas o mundo estava extremamente preocupado com o que iria acontecer no Sudeste Asiático e na África, e lá a situação ainda é difícil, mas estável. Claramente a situação em vários países da América do Sul está muito longe da estabilidade. Tem havido um aumento", afirmou.

Cagepa faz manutenção hoje em três bairros de JP

A Companhia de Água e Esgotos da Paraíba (Cagepa) vai precisar interromper o abastecimento de água hoje, das 8h às 22h, nos bairros Distrito Industrial, Jardim Veneza e Bairro das Indústrias (incluindo Vieira Diniz, Cidade Verde e loteamento Jardins), na capital.

De acordo com a diretoria de Operação e Manutenção da empresa, a suspensão é necessária para que técnicos da companhia realizem serviços de manutenção corretiva na Estação Elevatória de Água Tratada do reservatório R-12, que atende essas áreas e fica localizado no Distrito Industrial.

A Cagepa pede a colaboração de todos, no sentido de limitar o consumo de água apenas para o essencial, ao longo do período da manutenção.

Mais informações sobre esse e outros serviços podem ser obtidas gratuitamente pelo telefone 115, pelo aplicativo Cagepa e pelas redes sociais da companhia.

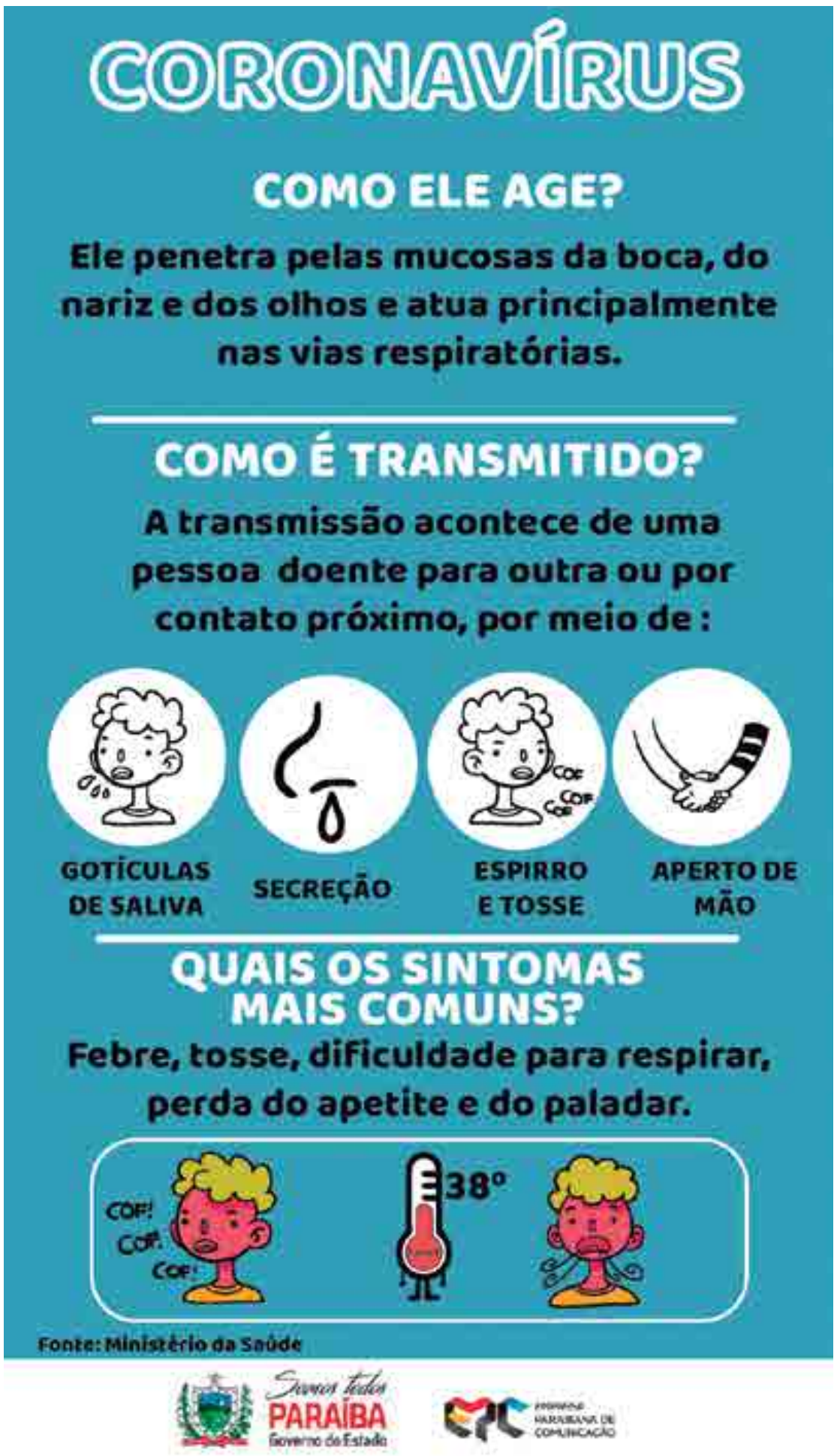

Educação e direito

OAB discute amanhã a lei dos descontos nas escolas

Dina Melo
dinapereirademelo@gmail.com

A Ordem dos Advogados do Brasil – Secção Paraíba (OAB-PB) realiza amanhã às 10h, uma videoconferência com o tema "Mediação no setor educacional: visão empresarial e organizacional em tempos de pandemia e pós-pandemia", com a advogada Christiana Beyrodt Cardoso. "Assuntos como a polêmica em torno da redução das mensalidades escolares e a transição até as aulas presenciais serão objeto de discussão", adianta a advogada Tatianne de Lacerda Barros, presidente da Comissão de Mediação e Arbitragem do órgão.

Os interessados devem enviar e-mail para c.mediacaoearbitragem@oabpb.org.br para receber o link de acesso.

"Objetivamos incentivar as pessoas a procurar outros meios mais pacificados, como a mediação e a arbitragem, de resolução de conflitos antes de acionar a Justiça, que já está abarrotada de ações", aconselha a advogada. A OAB dispõe dos e-mails cmediacaoearbitragem@oabp.org.br e cdca.oabpb@gmail.com para que os pais e as instituições de ensino em desacordo busquem chegar a um denominador comum com a intercessão de um dos advogados da Ordem, que farão a mediação virtual.

Lei das mensalidades

Na última quinta-feira (28), o governador João Azevêdo sancionou a lei que reduz provisoriamente a mensalidade das escolas de ensino infantil, fundamental e médio, além de universidades e cursos pré-vestibulares particulares. A lei, no entanto, exclui do desconto as escolas que estão mantendo aulas a distância (o que estava previsto no artigo 3º do texto original).

"O veto parcial será apreciado em audiência provavelmente nesta quarta", informou o presidente da Assembleia Legislativa, Adriano Galdino. O governo alegou que, se por um lado houve redução de custos das escolas, houve aumento de gastos por outro, como com a adaptação do conteúdo para a transmissão pela internet.

Isolamento em CG

O município de Campina Grande segue até essa quarta-feira com atividades paralisadas. Medida foi adotada para conter avanço do coronavírus. Página 6

Foto: Codecom-CG

Governo adota ações mais rígidas contra coronavírus

Deslocamento de pessoas se torna mais restritivo para aumentar isolamento e evitar colapso na saúde pública

Lucilene Meireles
lucilenemeirelesjp@gmail.com

"Precisamos da colaboração de todos (no que diz respeito ao isolamento). Isso é fundamental nos próximos dias para que não tenhamos um colapso". O alerta foi feito ontem pelo secretário de Saúde da Paraíba, Geraldo Medeiros, durante entrevista coletiva virtual em que foi esclarecido como será a operacionalização do decreto do governador João Azevêdo, publicado no Diário Oficial do Estado no sábado, dia 30, prorrogando medidas que vinham sendo adotadas e tornando outras ainda mais duras, como a circulação de pessoas.

A política do isolamento social rígido começou a valer ontem nos municípios de João Pessoa, Bayeux, Santa Rita, Cabedelo, Pitimbu, Caaporã, Alhandra e Conde em caráter educativo até o dia 4 e, depois, com penalidades para quem infringir as regras. O decreto é válido até 14 de junho. No primeiro dia, foram montadas dez barreiras em João Pessoa.

"Houve aumento substancial no número de casos novos confirmados e mortes. Por isso, o governo da Paraíba resolveu adotar a intensificação de isolamento social. Noventa e um por cento dos leitos de UTI adulto estão ocupados na Região Metropolitana de João Pessoa, e 63% em Campina Grande. A doença predomina na população adulta e 5% dos pacientes com covid necessitam de cuidados específicos", ressaltou o secretário de Saúde da Paraíba, Geraldo Medeiros.

O secretário ressaltou que será feita uma avaliação a cada 15 dias e, dependendo da situação, pode haver flexibilização ou endurecer ainda mais as medidas. Desde 27 de fevereiro, a Secretaria de Estado da Saúde (SES) iniciou um planejamento para formação das oito ondas. Cada uma vai gerar 30 leitos de enfermaria e dez leitos de UTI. Ele pediu também o apoio dos 223 municípios para a realização de testes rápidos de forma intensiva.

A Companhia Brasileira de Trens Urbanos (CBTU) informou, por meio de nota, que irá recorrer à Justiça para continuar com as atividades, já que vinha cumprindo com todas as normas já editadas em decretos anteriores.

Quando sair de casa

- Atendimento médico, assistência veterinária, atuação em atividades essenciais ou em locais com autorização para funcionar;
- Para adquirir produtos necessários ao exercício profissional;
- Deslocamento a delegacias, por exemplo, se for indispensável;
- Para entrega de produtos de restaurantes e comércio permitido por decreto;
- Para atender a idosos, seja para tratamento de saúde ou levar mantimentos.

Foto: Secom-PB

As medidas foram assunto de entrevista coletiva realizada ontem com a presença do secretário Geraldo Medeiros

OUTRAS ORIENTAÇÕES

- Todos os profissionais de saúde e os que atuam nos demais serviços essenciais terão que comprovar a atividade que exerce ao passar pelas barreiras;
- Bancos, mercados, padarias, unidades de saúde funcionam, e as pessoas podem ir até esses locais, desde que comprovem a necessidade;
- Veículos usados para atividades de saúde, transporte por aplicativos e táxis estão liberados para circular, assim como os transportes de cargas.
- A balsa transportará exclusivamente pessoas e veículos da saúde.
- Circulação em espaços públicos, sejam vias, praças ou outras áreas, a exemplo das praias está proibida;
- Apenas uma pessoa de cada residência deve ir ao supermercado;
- Ao sair de casa, o uso de máscara é obrigatório. Crianças autistas poderão sair sem o acessório;
- Pacientes comprovadamente infectados não podem circular:
- Igrejas podem fazer lives.

Região Metropolitana

Força policial realiza 31 barreiras sanitárias

Iluska Cavalcante
cavalcanteiluska@gmail.com

Seguindo as determinações das novas medidas que tornam o isolamento mais rígido no Estado da Paraíba, as forças policiais atuaram ontem em 31 barreiras sanitárias em toda a Região Metropolitana de João Pessoa. Apesar da alta movimentação em supermercados, lotéricas e farmácias e na circulação de carros, no primeiro dia pós-decreto, a expectativa é que o número de pessoas nas ruas diminua gradativamente.

O secretário de Segurança e Defesa Social, Jean Nunes, afirmou que a partir do momento em que o trabalho educativo tenha avanços, a quantidade de pessoas nas ruas deve diminuir. "A gente circulou bastante ontem e viu que realmente houve um volume de carros considerável. Mas acredito que na medida em que os bloqueios forem funcionando, na medida em que a população for compreendendo, vai diminuindo esse movimento gradativamente", disse.

Até a próxima quinta-feira (4), as barreiras sanitárias terão um papel educativo com a população. Após essa data, as pessoas que descumprirem as normas, saindo de casa sem motivos essenciais, estarão sujeitas a pagar multas ou serem advertidos a retornar para suas residências.

A população decidiu se abastecer com mantimentos básicos antes das medidas mais rígidas terem início. No litoral da cidade, a movimentação foi baixa, no entanto na zona sul da cidade, em bairros como Mangabeira, Geisel e Grotão, houve uma maior movimentação de pessoas, levando em consideração o período de pandemia.

Apesar da movimentação, não ocorreram grandes aglomerações durante o primeiro dia pós decreto. Segundo o secretário de segurança do Estado, as ações tiveram início dentro da expectativa. "Iniciamos pela manhã, dentro de um planejamento que vínhamos organizando. Está atendendo as nossas expectativas de orientar a população no sentido de permanecer em suas residências, só sair se de fato for uma situação prevista no decreto. Eu passei por algumas barreiras, espero que a população compreenda", disse.

Em João Pessoa, as barreiras sanitárias atenderam bairros como Mangabeira, Cruz das Armas e Mandacaru em seu primeiro dia. No entanto, a localização irá variar de acordo com a necessidade, segundo explicou Jean Nunes. "Não tem um local específico, cada município foi fazendo de acordo com o fluxo de veículos e pessoas, isso vai mudando. Estamos fazendo essa avaliação diária, havendo a necessidade de mudar a barreira a gente vai mudar".

O secretário enfatizou a importância das barreiras no cumprimento do decreto, ressaltando que o principal papel não é multar a população, mas sim educar. "As forças de segurança tem um papel fundamental que é a de fazer valer o decreto. Estamos ali com a missão de orientar e não de causar terrorismo na população. Caso não seja cumprido, iremos, naturalmente, aplicar as medidas administrativas e criminais", disse.

Fotos: Marcus Antonius

Helicóptero da Segurança e Defesa Social reforça fiscalização pelo cumprimento do isolamento social em JP

> "Na medida em que a população for compreendendo, vai diminuir esse movimento gradativamente"

Com ação educativa, expectativa é que população não saia de casa

É preciso apresentar declaração para sair

Durante os próximos 14 dias a população só poderá sair de casa para trabalhar ou por necessidade de uma atividade essencial. De acordo com o Procurador Geral do Estado. Fábio Andrade, será necessário apresentar um documento de identificação. No caso de pessoas que trabalham, uma identificação funcional, em casos de serviços essenciais, uma declaração. "A pessoa apresenta um documento, se for uma pessoa que esteja se dirigindo ao trabalho, apresentar seu documento de identificação funcional. Se for uma pessoa que vai fazer um atendimento médico, por exemplo, faz uma declaração e apresenta, com o médico, local da consulta e horário", disse.

Não há uma declaração padrão oferecida pelo governo do Estado. No entanto, a população pode elaborar o seu próprio documento, apresentando todas as informações, como local para onde está se deslocando e motivo. "A sua colaboração como cidadão nesse momento é ficar em casa, só sair quando for exatamente necessário. Se esses 14 dias forem bem cumpridos, vamos diminuir nossa taxa de contágio, desafogar os leitos de UTI e, logo em seguida, podemos começar a retomar nossas atividades", disse.

Dados técnicos vão definir retorno da economia na PB

Próximos 14 dias serão determinantes para que haja ou não reabertura de estabelecimentos comerciais no Estado

Iluska Cavalcante
cavalcanteiluska@gmail.com

Foto: Marcus Antonius

Para a volta da economia, o Governo do Estado vai avaliar a taxa de obediência ao isolamento social, a progressão de casos novos, o índice de letalidade e a ocupação hospitalar

A retomada de atividades econômicas na Paraíba, prevista para ter início no próximo dia 15 de junho, será realizada de forma técnica e científica, baseada em dados, segundo ressaltou o governador João Azevêdo em uma transmissão ao vivo realizada no último domingo (31). Para isso, serão avaliadas taxa de obediência ao isolamento social, taxa de progressão de casos novos, taxa de letalidade e taxa de ocupação hospitalar, a cada 15 dias.

Cada município será avaliado em cores para definir o grau de retomada dos segmentos, podendo ser verde (todos os setores funcionando); amarela (restrição ao funcionamento de atividades com maior risco); vermelha (apenas atividades essenciais), e preta (restrições adicionais com risco de lockdown). Todas as fases irão permanecer com as recomendações de isolamento social e utilização de equipamentos de segurança.

A abordagem, nomeada de "Construindo um novo normal para a Paraíba ante aos desafios de curto, médio e longo prazos da covid-19", é baseada em um estudo elaborado pela John Hopkins University, nos Estados Unidos. Além do estudo científico, a retomada também será avaliada de acordo com a escuta da população em geral, incluindo empresários, líderes comunitários, entre outros.

João Azevêdo ressaltou que a participação da sociedade é fundamental para traçar a melhor estratégia, tudo realizado de forma científica e precisa. "Vamos começar a fazer reuniões com líderes comunitários, empresários, população em geral, para pegar sugestões e implementá-las. Para que a gente possa chegar no dia 15 de junho e dizer que a Paraíba está com condições de começar a flexibilizar. Sabemos muito bem que precisamos ter essa comunicação", disse.

Mesmo após todas as fases e quando, finalmente, a Paraíba chegar a sua total retomada das atividades em geral, muitas medidas de segurança precisarão ser tomadas. O governador comentou que a população precisará compreender e se acostumar com um "novo normal" que virá logo em seguida. "Nós teremos que compreender isso, o número de máscaras será algo quase que obrigatório por muito tempo, até que se tenha uma vacina ou um tratamento que seja eficiente, até que possamos estar seguros. Vamos cuidar do nosso povo sem correr riscos".

Abordagem

Cada parâmetro observado nos municípios irá gerar uma pontuação, de acordo com ela será definida a bandeira final para cada cidade. Esse número será gerado de 15 e 15 dias, até o município chegar ao resultado esperado: a bandeira verde.

Protocolo de abertura

A abertura gradual de cada segmento será avaliado de acordo com a sua taxa de contágio, se é baixo, médio ou alto. Definido isso, antes de cada segmento abrir, ele deverá apresentar um protocolo de abertura. Cada serviço deverá mostrar que medidas de segurança serão tomadas para permanecer aberto.

Um restaurante, por exemplo, poderá tomar medidas como mesas reservadas ou com distâncias adequadas, higienização adequada e profissionais utilizando equipamentos de segurança.

BANDEIRAS CLASSIFICATÓRIAS

- **Verde** - Todos os setores em funcionamento adotando medidas para o distanciamento social;
- **Amarela** - Restrição ao funcionamento de atividades que representam maior risco para o controle da pandemia;
- **Vermelha** - Funcionamento apenas das atividades essenciais;
- **Preta** - Restrições adicionais de locomoção - Risco de adoção de "Lockdown";

Isolamento social

Campina continua com comércio e atividades paralisados até amanhã

Chico José
chicodocrato@gmail.com

A população de Campina Grande segue esta quarta-feira com paralisação total das atividades. O decreto 4.483, editado pelo prefeito Romero Rodrigues, determinou a suspensão do funcionamento completo de todas as atividades e proibiu o tráfego de veículos no centro da cidade. A determinação é uma iniciativa do Governo Municipal, com o objetivo de reduzir a curva epidemiológica do coronavírus. No novo pacote de medidas, foram antecipados os feriados de Corpus Christi, São João e de aniversário de fundação da Paraíba.

Desde sábado, não estão circulando ônibus, táxis e mototáxis. O transporte por aplicativo também está igualmente proibido. Para usá-lo as pessoas precisam justificar que se trata de extrema necessidade, como o deslocamento a um dos hospitais e para a aquisição de gêneros alimentícios.

O sábado e o domingo mostraram uma Campina Grande deserta. Quem insistiu em se dirigir de carro ao centro foi orientado a mudar de itinerário ou voltar para casa. Para isso foram montadas blitzen de agentes da Superintendência de Trânsito e Transportes Públicos (STTP), com apoio de homens da Companhia de Trânsito da Polícia Militar.

Foto: Codecom=CG

No domingo, houve interdição dos acessos à feira do Mercado da Prata

Feiras fechadas

Desde sábado estão sem funcionar a feira do Mercado Central, a Feira do Mercado da Liberdade, e as dos bairros da Prata e das Malvinas.

No domingo houve interdição dos acessos à feira do Mercado da Prata, pelas Ruas Rio Branco com Duque de Caxias; e Montevidéu com Rio Branco.

Nesta segunda-feira, terceiro dia de paralisação, a SSTP interditou os cruzamentos das ruas Vigolvino Wanderley com Epitácio Pessoa; e Rui Barbosa com Avenida Floriano Peixoto. O tráfego foi interditado no trecho que vai do viaduto Elpídio de Almeida até a Praça da Bandeira.

As agências bancárias só poderão funcionar nos dias 2 e 3, exclusivamente para pagamento do auxílio emergencial de R$ 600 e de outros benefícios concedidos pelo Governo Federal.

Em Patos, medidas seguem até dia 15

A Prefeitura de Patos prorrogou a adoção de medidas temporárias de enfrentamento da emergência de saúde pública, decorrente da pandemia pelo novo coronavírus. O município, que registrou oficialmente o primeiro óbito da doença, tem atualmente 587 casos, de acordo com o último boletim da Secretaria de Estado da Saúde.

Com o objetivo de resguardar a segurança e o interesse da coletividade na prevenção do contágio e no combate da propagação da covid-19, as medidas previstas no referido decreto seguirão em vigência até o dia 15 de junho.

O decreto determina a proibição da prática de atividade física em praças, avenidas e ruas do município pelo período de 1 a 15 de junho de 2020. Em outro ponto, destaca que os recursos provenientes das multas aplicadas por descumprimento das normas do decreto irá para custeio de medidas de combate à covid-19.

Segundo o Procurador Geral do Município, Jonas Guedes, o decreto em vigência revogou o anterior, e estabelece medidas ainda mais restritivas e punitivas aos estabelecimentos comerciais que descumprirem com o decreto. Entre as sanções está a aplicação de multa de R$ 100,00 por cada pessoa encontrada sem máscara no interior dos estabelecimentos, suspensão do alvará de funcionamento por 30 dias, podendo ser cassado por tempo indeterminado, podendo inclusive ser feito o uso de força policial para o fechamento do local.

Funcionário dos Correios é preso desviando mercadorias

Delegado acredita que exista envolvimento de outras pessoas na receptação e negociação dos produtos

Cardoso Filho
josecardosofilho@gmail.com

O delegado Joames Oliveira vai encaminhar para a Polícia Federal o auto de prisão em flagrante do servidor dos Correios, que não teve o nome revelado, suspeito de participação no desvio de bens e valores de clientes da instituição. "Vamos continuar investigando para identificar o restante da quadrilha responsável pela revenda do material e da receptação", esclareceu o delegado de Crimes Contra o Patrimônio de João Pessoa.

O servidor da Empresa de Correios e Telégrafos (ECT) foi preso em flagrante na noite de sexta-feira (29). Na casa dele, os agentes da Polícia Civil encontraram vários aparelhos eletroeletrônicos e dinheiro em espécie, que ficaram provados pertencerem a clientes. A quantia desviada ainda não foi calculada, mas a Polícia estima que o valor pode chegar a R$ 500 mil.

A suspeita é que o funcionário tenha praticado o desvio de encomendas encaminhadas ao Centro de Distribuição dos Correios em João Pessoa. De acordo com a Polícia Civil, o homem foi preso e levado para a delegacia para ser autuado por crime de peculato (crime praticado por funcionário público que se apropria de bens e valores pertencentes a administração pública ou a particulares que utilizavam os serviços públicos).

Todo o material apreendido serão submetidos a perícias e encaminhadas para a Justiça. O servidor se encontra na carceragem da Central de Polícia, em João Pessoa. O local da prisão do suspeito não foi revelado.

Ontem o delegado Joames disse que as investigações foram iniciadas há cerca de quatro meses e, após obter informações do setor de inteligência e da parte de segurança dos Correios foi possível identificar e chegar a situação de flagrante. "Como ele é servidor federal a investigação interna dos Correios será encaminhada para a Justiça Federal e os autos para a Polícia Federal", disse.

Foto: Polícia Civil

Todo material apreendido foi levado para a Delegacia de Crimes Contra o Patrimônio de João Pessoa e será repassado para a Polícia Federal

A Polícia Civil, acrescenta Joames, acredita na participação de outras pessoas e que vai continuar as investigações para identificar o restante da quadrilha, dos receptadores. "A gente não pode declinar nomes agora, já temos suspeitos de receptação e de revender os produtos tanto participante da quadrilha como as pessoas que compram", esclareceu.

O delegado disse ainda que a polícia vem investigando as vendas através das redes sociais, principalmente em relação ao site de compra e venda OLX.

Em Mangabeira

Foto: PMPB

A droga estava escondida numa casa na comunidade do Iraque, localizada no Bairro de Mangabeira, onde um jovem de 23 anos foi preso

PM continua no combate ao tráfico de drogas e apreende 30 kg de maconha

Em mais uma ação no combate ao tráfico de drogas, a Polícia Militar apreendeu 29 tabletes de drogas, no fim de semana, na zona sul de João Pessoa, durante a Operação Cidade Segura. Os entorpecentes podem pesar cerca de 30 quilos. Um suspeito de 23 anos, que estava foragido do sistema prisional foi preso.

A ação foi realizada pelos policiais da Companhia de Choque, do Batalhão de Operações Especiais (Bope) que estavam atuando no bairro de Mangabeira. "Fomos informados de um possível local de tráfico, com um fluxo intenso de pessoas, em uma região da comunidade do Iraque. Nas diligências, os suspeitos que estavam em uma casa perceberam nossa chegada na área e fugiram, mas um deles foi detido", explicou o tenente Cassiano, do Choque, que esteve à frente da ação.

Na casa, os policiais encontraram 29 tabletes de substância de maconha e uma quantidade de cocaína, além de balança de precisão e dinheiro, provavelmente do tráfico. Segundo os policiais, o suspeito detido no local confessou que é foragido do sistema prisional onde cumpria pena pelo crime de tráfico de drogas, e contra ele há também um mandado em aberto pelo mesmo crime.

O material apreendido e o suspeito foram conduzidos para a Central de Flagrantes.

Detento do Serrotão comandava torturas

A Polícia Civil da Paraíba prendeu na cidade de Nova Floresta, dois homens responsáveis pela instalação do 'tribunal do crime' na cidade, com agressões, espancamentos e torturas contra pessoas que descumprissem as regras impostas pela organização, inclusive do isolamento social por conta da covid-19. A operação foi realizada no sábado (30) por agentes da Delegacia de Nova Floresta e da Delegacia de Cuité. A ação foi coordenada pelo delegado Rodrigo Monteiro.

O caso chegou ao conhecimento da Polícia depois que vídeos com a ação dos criminosos foram postados nas redes sociais. "Diante desses vídeos foi iniciada a investigação policial para verificar a procedência das informações e, verificando que realmente eram verdadeiras e que ocorreram em Nova Floresta, identificou-se seus autores e descobriu-se que seus membros atuavam na comercialização de drogas e prática de homicídios, tendo como chefe um criminoso que esta no presídio do Serrotão, em Campina Grande", informou o delegado Iasley Almeida.

"Um dos homens que comandava a organização filmava as sessões de espancamento que ocorriam em sua própria residência, onde determinava que outros membros aplicassem a `disciplina` mediante agressões físicas para impor castigo físico e mental às vítimas", relatou.

Iasley Almeida disse ainda que o motivo das torturas ocorria porque membros da organização teriam desobedecido as regras, por estarem participando de festas durante a pandemia ou `dedurando` o grupo criminoso à Polícia ou praticando pequenos furtos na cidade.

"Outras ações estão sendo planejadas para combater a criminalidade na região e a população pode denunciar ligando para número 197, sendo resguardado o anonimato", explicou.

PRF recolhe 40 motos irregulares no Curimataú

A Polícia Rodoviária Federal na Paraíba vem intensificando as fiscalizações às motocicletas para evitar acidentes graves e a consequente ocupação dos leitos hospitalares em um momento de crise na saúde pública. Durante o período do isolamento social provocado pela covid-19, o número de acidentes envolvendo motocicletas aumentou.

Na operação ocorrida na região de Cuité e Barra de Santa Rosa, 40 motos foram recolhidas, sendo que 37 os condutores não eram habilitados. A PRF atribui ao grande número de veículos irregulares em circulação para o considerável aumento no número de acidentes nas rodovias federais da Paraíba.

As ações para conter a circulação desses veículos irregulares estão ocorrendo em todas rodovias federais que cortam a Paraíba. O trecho entre João Pessoa e Cabedelo, da BR-230 é um dos pontos onde ocorre o maior número de fiscalização.

Outras ações

Na Região Metropolitana de João Pessoa foram detidos um adolescente de 16 anos com motocicleta adulterada e um homem de 45 anos que provocou violento acidente. A detenção do jovem aconteceu na BR-101 durante acompanhamento tático após os policiais rodoviários verificarem uma moto que trafegava com moto adulterado.

Na abordagem ao adolescente ficou constatado que ele não possuia a CNH. Quando os policiais rodoviários chegaram na Delegacia de Polícia Civil descobriram que o jovem havia sido apreendido pela Polícia Militar há menos de um mês por outros atos infracionais.

Ainda na BR-101, no km 88, em João Pessoa, ocorreu um acidente envolvendo uma motocicleta e um veículo de passeio. O condutor da motocicleta não era habilitado e apresentava sinais de embriagues. O veículo GM Prisma estava parado no acostamento quando foi atingido na traseira pelo motociclista.

Foto: PRF

A apreensão das motos faz parte da Operação Duas Rodas, da PRF

Foto: Arquivo Pessoal

Foto: Arquivo Pessoal

Com o uso do grafite, o artista campinense Ítalo Sponja escolheu os super-heróis para retratar o trabalho das equipes que estão salvando centenas de vidas nos hospitais da rede pública. As obras ilustram as instalações do Hospital das Clínicas, que será inaugurado esta semana

Hospital faz homenagem aos profissionais de saúde

Através da arte, Hospital das Clínicas de Campina Grande valoriza os que estão na linha de frente contra a covid-19

Sara Gomes
saragomesilva@gmail.com

Para homenagear os profissionais de saúde, considerados super-heróis no enfretamento ao novo coronavírus, o Hospital das Clínicas de Campina Grande, contará com três obras de artes em murais nas instalações da unidade hospitalar, assinadas pelo artista campinense Ítalo Sponja. Construído pelo Governo do Estado da Paraíba, por meio da Secretaria de Planejamento, Gestão e Transparência (Suplan), o hospital – que contará com 113 leitos – tem previsão para ser inaugurado na próxima sexta-feira (5).

As obras de arte estarão expostas na recepção da urgência, na entrada que dá acesso aos profissionais e num dos corredores principais. A ideia de homenagear os profissionais de saúde partiu da superintendente da Suplan, Simone Guimarães, pois estes profissionais estão arriscando a própria vida no enfrentamento à covid-19.

"Por que não homenageá-los como os verdadeiros super-heróis? Eles estão na linha de frente. Decidimos colocar não só os médicos, mas também enfermeiros, fisioterapeutas. Já a ideia do anjo de máscara foi inspirada nas mulheres, pela força delas", explicou.

Finalizar a entrega de uma obra com uma intervenção artística é uma característica da gestão desde 2015. "Arte para mim é vida e cultura. Em 2012, as escolas de Campina Grande foram inspiradas nas obras do artista Piet Mondrian. A receptividade foi tão positiva que decidimos padronizar todas as escolas estaduais da Paraíba. Entregamos a reforma do Teatro de Santa Catarina em Cabedelo com um painel do artista Flávio Tavares", revelou.

Sobre o artista

Natural de Campina Grande, o artista Ítalo Sponja desenha desde criança, mas, a partir dos 14 anos começou a se interessar pelo grafite. Ele explica que o conceito desta expressão artística visa democratizar a arte para as pessoas que não tem acesso a uma galeria ou exposição cultural. "Entendemos o grafite como uma doação de uma arte à rua, para as pessoas que não tiveram esta oportunidade. Fazemos uma intervenção urbana nos espaços públicos, com o intuito de transmitir uma mensagem", disse.

O especialista no estilo realismo explica que algumas técnicas aplicadas no grafite foram utilizadas nos painéis do Hospital das Clínicas. O artista compartilha ainda, a experiência de ter uma obra em um hospital. " Foi gratificante representar os profissionais de saúde através da arte. Em um dos painéis, os super-heróis estão abaixando a cabeça e reverenciando os médicos. Apesar de ser um momento tão difícil é bacana poder representar isso. Além de admirar a arte, os profissionais de saúde vão se sentir representados", expressou.

O grafiteiro Ítalo Sponja tem obras expostas na Rainha da Borborema e em outras cidades como Recife, Curitiba, São Paulo. Em Campina Grande há dois painéis que merecem destaque: homenagem a Biliu de Campina (2017), av. Sen. Argemiro de Figueiredo, Vila Cabral; e a homenagem a Lourdes Ramalho (2018), na Vila do Artesão.Outro grafite que consagra o artista paraibano é a homenagem a Ariano Suassuna(2018) no evento " Bienal Fine Arte", no Memorial da América Latina, SP.

Peixe-Boi Marinho

Pandemia afeta atividades de projeto na PB

José Alves
zavieira2@gmail.com

O Projeto Viva o Peixe-Boi Marinho (PVPBM), que funciona na Área de Proteção Ambiental (APA) da Barra do Rio Mamanguape, no Litoral Norte paraibano, que há 31 anos trabalha com a missão de promover a conservação dos mamíferos aquáticos, principalmente do peixe-boi, teve que suspender diversas atividades em razão da pandemia provocada pelo coronavírus. Quando se celebra a Semana do Meio Ambiente, o projeto precisa se adequar aos novos tempos.

"Tivemos que nos adequar às determinações dos órgãos de saúde, e neste período só estamos trabalhando nos casos de urgência", disse o veterinário, pesquisador e coordenador do projeto, João Carlos Gomes Borges.

O trabalho da equipe, que faz parte da Fundação Mamíferos Aquáticos criada em 1989, foi reduzido ao salvamento dos animais que estiverem em situações críticas. João Borges informou que atualmente não existe nenhum peixe boi no novo cativeiro, construído recentemente. "Todos que passaram por lá ultimamente já foram tratados e soltos. O cativeiro é de extrema importância para a conservação da espécie no país, que hoje conta com cerca de mil animais que inclusive estão ameaçados de extinção", informou João Borges, revelando que pelo projeto já foram salvos na Paraíba e em Alagoas cerca de 55 peixes bois marinhos.

O pesquisador contou que em décadas passadas o peixe-boi era um animal caçado, a exemplo da baleia. Mas mesmo com a proibição da caça, surgiram outros problemas, como a perda dos estuários. Então as fêmeas que vão reproduzir dentro dos estuários, acabam não conseguindo entrar nesses ambientes e acabam reproduzindo nas áreas de calhas, que tem influências de ondas e ventos. E por este motivo, os filhotes que são dependentes de movimentos, nessas circunstâncias, eles se desprendem das mães, acabam encalhando, e vão a óbito.

O peixe-boi marinho é uma espécie que antes vivia por todo o litoral nordestino, mas atualmente desapareceu do litoral do Espírito Santo, da Bahia e de Sergipe. Atualmente ela está mais presente no litoral de Pernambuco, Rio Grande do Norte e Paraíba.

Foto: Arquivo União

Por conta da covid-19, projeto reduziu ações e vem atendendo somente casos de animais em situação crítica

Incentivo ao turismo

Desde que foram iniciadas as medidas de restrições em razão da pandemia provocada pelo coronavírus, diversos serviços foram suspensos a exemplo da atividade de monitoramento e acompanhamento dos peixes-bois marinhos, o trabalho de educação ambiental para a população ribeirinha e o turismo que é um dos pilares do projeto.

Existe um trabalho especial para a valorização do turismo de observação dos peixes-bois marinhos, no âmbito de base comunitária, de forma responsável e dentro das normativas estabelecidas na região. "A finalidade é sensibilizar os turistas para a conservação da espécie, assim como estimular a comunidade local a abraçar a causa do animal em perigo de extinção. Com esse trabalho valorizamos a cultura local com a prática de esportes como canoada e também com a cultura de folclore a exemplo da lapinha, entre outros".

Ele ressaltou que a Fundação Mamíferos Aquáticos também oferece uma proposta de roteiros para turismo ecopedagógico voltado para escolas e universidades, com circuitos terrestre e aquático para a observação científica da biodiversidade e com palestras de educação ambiental. O serviço de palestras, que são feitos na APA, também podem ser realizados nas escolas, mas no momento estão suspensos por causa da pandemia.

O mamífero

O peixe-boi marinho (Trichechus manatus) é um mamífero aquático da ordem Sirenia que pode chegar a pesar 600 kg e a medir até 4 metros. Apesar de toda a robustez, é um animal herbívoro, que se alimenta de capim-agulha e vegetação aquática. Como todo mamífero, sua respiração é pulmonar. Em um ambiente saudável, livre de ameaças, o peixe-boi pode viver até os 60 anos. No Brasil, infelizmente, a espécie está em perigo de extinção. De acordo com pesquisas desenvolvidas pela Fundação Mamíferos Aquáticos, a Universidade Federal de Pernambuco e a FURG, estima-se que existam aproximadamente apenas 1.000 peixes-bois marinhos no litoral nordestino (numa área compreendida de Alagoas até o Piauí). A orientação para caso alguém encontre um animal desta espécie é manter distância, não tocar, não alimentar e nem oferecer bebida.

'Live' da FCJA

Ponte entre a economia e a cultura no Brasil dos anos 1930 promovida pelo paraibano José Américo de Almeida é tema do debate on-line da Fundação. Página 11

Foto: Edson Matos

Solidão vira tema de pinturas

Potiguar radicada na Paraíba, Ana Clara Stossberg representa o Estado em edital nacional com a série 'Alma'

Cairé Andrade
caireandrade@gmail.com

Selecionada pelo projeto nacional do Itaú Cultural - Arte como Respiro: múltiplos editais de emergência, na categoria de Artes Visuais, juntamente com Guariguazi, a jovem Ana Clara Stossberg representa o Estado da Paraíba com a série de três pinturas, *Alma*, iniciada em uma época de dificuldades no ano passado, e concluída neste ano, durante o isolamento, quando se inscreveu.

A artista utiliza técnica de manipulação de tinta spray em água, posteriormente transferida para o papel aquarela 300g, a qual representa um estado de solidão provocado por dois momentos: o da experiência pós-término de relacionamento e o presenciado durante a quarentena.

"Como o nome da série já indica, ela é sobre um momento obscuro que estava passando no ano passado. Estava saindo de um relacionamento muito conturbado, chegando em João Pessoa para estudar e essa série fala sobre eu me sentir poluída de sentimentos ruins", explica Stossberg, que atualmente cursa Artes Visuais na Universidade Federal da Paraíba (UFPB). "Essa série reflete um sentimento de poluição por sentimentos ruins. É algo bem abstrato, mas representa isso". A artista, que percebeu ter se animado mais no começo do ano, ao chegar o período de isolamento social, viu novamente a necessidade de continuar produzindo na linguagem, e então se inscreveu no edital.

Natural de Parnamirim (RN), ela se identifica com as artes desde criança, quando estudava técnica vocal e chegou a ter aulas de violão e piano. "Ainda toco violão às vezes, mas só como hobby", acrescenta. Com formação técnica em Multimídias no IFRN de Natal, ela passou a se interessar mais pelas artes visuais durante esse curso. "Lá, tive várias disciplinas visuais, como design, fotografia, animação, além de ter contato com outras linguagens artísticas como teatro. Foi ali que comecei a migrar da música para as artes visuais", lembra.

O curso técnico não só abriu os olhos de Stossberg para as possibilidades dentro da arte, como a ajudou a não se limitar em uma única linguagem. "A gente de multimídia não consegue usar só uma técnica. Na pintura, especificamente, eu utilizo o spray em água, aproveitando a forma que surge e transferindo diretamente para o papel", explica. "Mas também exploro outras técnicas mais clássicas, como fotografia, pintura com pincel, desenho, e também trabalho com audiovisual".

Sua aproximação com a pintura abstrata se deu por interesse em explorar diferentes texturas, não focando no formato definido dos elementos, mas possibilitando diferentes interpretações e sentimentos do observador. "Sempre gostei muito de texturas e, na pintura e no desenho, nunca fui de produzir figuras realistas", explica Ana Clara, que foi atrás de experiências com técnica de tinta em spray no Youtube. "Achei vídeos de grupos pintando tênis, camisetas, capacetes... Mas ninguém transferia diretamente para o papel. Então, fui experimentar e gostei muito do resultado. Ficou em um formato que gosto bastante, bem orgânico, e sempre com resultados imprevisíveis. Isso me atrai muito".

Stossberg enxerga a arte como uma transferência de seus sentimentos, por isso ela não consegue imaginar o que cada um poderá sentir ao se deparar com a série *Alma*. "Acredito que cada pessoa vai sentir algo diferente, é muito difícil influenciar o que cada um pode sentir. Posso até escrever o que estava sentindo no momento de criação, mas acho que nunca vai ser exatamente o que uma pessoa pode sentir ao olhar a imagem. Gosto disso, da variedade de conclusões que cada um pode ter".

Padrão de beleza

Enquanto influências diretas em sua produção, Ana Clara mencionou seu colega de curso da UFPB, Feio Franq, também artista visual. "A influência veio por fazer algo 'feio', que não se encaixa no padrão de beleza. O poder de influência foi tanto que a primeira pintura dessa série é dele. Ele foi realmente uma das maiores referências para largar do costume de que a arte deve ser algo bonito. Às vezes, o feio tem um resultado tão bom quanto".

Além de seu colega de bacharelado, as referências de Stossberg foram realmente os sentimentos que permeavam pela própria cabeça nos momentos difíceis. Os amigos próximos e a mãe também são mencionados como os pilares para a sua criação artística.

Além de produzir, Ana Clara também consome arte. Projetos como o Arte como Respiro surgem para facilitar esse refúgio e reflexão sobre os tempos sombrios. "O que está me mantendo sã atualmente são os filmes e as séries", aponta a artista.

Ela confessa que está procurando produzir, mas reconhece que o momento também significa planejar e refletir, o que torna mais difícil tomar iniciativas e realizar outros projetos. "Não estou produzindo todos os dias, mas quando não consigo, anoto a ideia. Está sendo também um momento para a população perceber algo que a gente já sabia: a importância das artes para sanidade mental".

Ana Clara Stossberg planeja continuar produzindo arte após a pandemia, e passar a realizar exposições. Atualmente, ela tem uma escultura em cerâmica, intitulada *Minha Cabeça*, feita para um trabalho da disciplina de Cerâmica do bacharelado em Artes Visuais, exposta na galeria Nuppo, na UFPB. "Sei que organizar uma exposição é algo muito complexo, mas penso em começar pela Galeria Lavandeira, na UFPB, onde está a maioria dos meus amigos e algumas referências de professores. Depois, pretendo seguir expondo em João Pessoa e, então, partir para onde eu conseguir estar", reflete a artista.

> "Posso até escrever o que estava sentindo no momento de criação, mas acho que nunca vai ser exatamente o que uma pessoa pode sentir ao olhar a imagem"

Imagens: Divulgação

Pinturas representam um estado de solidão provocado pela experiência pós-término de relacionamento e o presenciado durante o isolamento social pela pandemia

Natural do RN, a aproximação da artista com a pintura abstrata se deu por interesse em explorar diferentes texturas, possibilitando diferentes interpretações e sentimentos do observador

Foto: Divulgação

Artigo

André Cananéa
andrecananea2@gmail.com

‘Contos do Loop’, uma série que você precisa ver

Eu me peguei alegremente surpreso ao final dos oito episódios de *Contos do Loop* (*Tales From de Loop*, no original), série disponível no Amazon Prime. Qual o grande trufo desta produção de ficção científica? Deixar de lado os arroubos de tecnologia ou as propostas políticas de um futuro distópico para se concentrar nos pequenos dramas humanos que fundamentam as boas histórias do gênero.

Foto: Divulgação

Jonathan Pryce (E) e Duncan Joiner (D) em um dos episódios de ‘Contos do Loop’

Contos do Loop se passa não no futuro, mas em um passado de realidade alternativa em uma pequena comunidade dos Estados Unidos, em que a tecnologia é bem rudimentar: não há internet nem celulares, por exemplo, mas há robôs e grandes máquinas futuristas, embora bem sucateadas, como se fossem tratores e caminhões antigos.

É nesse cenário – inspirado nas fantásticas pinturas do artista sueco Simon Stålenhag, especialista em ficção científica retrô – e em torno de um empresa, a Loop do título, que coabitam os personagens de Mercer, Ohio, onde se passa o enredo, cujo ponto de partida é o dono da empresa, Russ Willard (Jonathan Pryce, o Papa Francisco de *Dois Papas*).

Ele fundou o Loop com o propósito de “desvendar e explorar os mistérios do universo”, como explica nos primeiros minutos da série. É o mote para paradoxos temporais e universos paralelos que irão mover as oito tramas que compõem a temporada. Cada episódio traz a história de um personagem, que estão interligados em algum momento da trama geral.

Tem a nora de Russ (Rebecca Hall), que se reencontra com o passado; o filho dela (Daniel Zolghadri), que acaba entrando numa roubada ao descobrir uma capsula capaz de trocar o corpo entre duas criaturas, ou a paquera dele (Nicole Law), que encontra um artefato capaz de paralisar o tempo, as pessoas e até os animais, enquanto ela vive um romance do seu próprio jeito.

Olhando assim, até parece a clássica *Além da Imaginação*, ou de sua irmã mais nova, *Histórias Maravilhosas* (produzidas por Steven Spielberg nos anos 1980, que acaba de ganhar um remake), mas *Contos do Loop* não faz do fantástico, o mote das histórias. Faz dele o que impulsiona os ótimos episódios da temporada. É o que Hitchcock chamava de “MacGuffin”, quando determinado filme, por exemplo, não é sobre o que há dentro de uma maleta que desperta a cobiça de dois personagens antagônicos, mas como eles se comportam diante desse fato.

Então, quando em *Contos do Loop* o porteiro do Loop, Gaddis (Ato Essandoh), acidentalmente vai parar numa realidade paralela, onde encontra ele próprio casado com o amor da sua vida, levando uma vida que sempre sonhou, ao invés da solitária e ordinária vida que tem no “mundo real”, é sobre os medos e angústias de Gaddis que trata o episódio, não sobre mundos paralelos.

Da mesma forma, quando o pequeno Cole (Duncan Joiner) descobre, através de uma velha esfera enferrujada que seu avô, Russ, não vai viver muito tempo pela frente, a narrativa não enverada pelos mistérios que levam aquela sucata a revelar quando tempo as pessoas têm de vida, mas na repercussão, social e psicológica, das crianças quando se deparam com a iminente perda de um parente querido.

A produção reúne um timaço não só em frente às câmeras, mas por trás delas: Andrew Stanton, conhecido por dirigir duas ótimas animações da Pixar, *Wall·E* e *Procurando Nemo*; Jodie Foster, estrela de *O Silêncio dos Inocentes* que se mostrou uma habilidosa cineasta, e Ti West, conhecido diretor de filmes de horror (fez, entre outros, *V/H/S*), em meio a uma safra de bons diretores do circuito independente.

Em tempos de séries de ficção científica focada em ação (*Stranger Things*, *Black Mirror*, *Mr. Robot* etc.), o timing mais contemplativo e reflexivo de *Contos do Loop* ganha a simpatia de um público mais maduro, que busca histórias com consistência que não precisam ir a planeta distantes ou mundos bizarros. O outro mundo pode estar mais perto do que a gente imagina: na nossa própria cabeça.

Através do QR Code acima, acesse o trabalho do artista Simon Stålenhag, que inspirou a série

Crônica

Ana Adelaide Peixoto
adelaideana@uol.com.br | colaboradora

Sete anos

De saudades. Próximo dia 5 de junho, dia do meio ambiente, será também o dia que você foi embora. Tristemente. Bravamente. Parece que foi ontem. Mas um ontem já bem longe. E aquela visão tão concreta que eu tinha de você aqui pertinho, aos poucos se transforma numa presença mais abstrata. Congelada. Naquele desenho que só eu sei as cores e formas que pincelei. Como um dedo de criança que pinta o que quer, nas nuvens branquinhas em movimento.

Nestes tempos sombrios da saúde e da vida política, todos os dias penso sobre o que você diria, como estaria reagindo à tantas atrocidades desse *desgoverno*, e como estaria lidando com o confinamento e o trabalho em *home office*. Gostando de ficar em casa como tanto querias? tenho certeza de que estarias bem. E aflito com tudo também. E lendo uns 10 livros por vez.

Por aqui? Eu ando bem, no possível. Decifrando alguns enigmas por dia. Os filhos, atentos e apreensivos com o presente. E o futuro. A neta? A cada dia mais linda e dando os primeiros passinhos nesse mundão velho, como você chamava.

Olho para o mar. Aliás, contemplo o mar, para ver se avisto algum sinal das marés, do azul profundo, de uma gaivota que agora deu para piar aqui por perto, ou de um navio perdido nos oceanos, quem sabe algum sentido para essa saudade, já inscrita no meu calendário. Na minha vida.

Por vezes falo menos de você. Não gostaria de parecer aquela mulher de uma nota só. Não é essa a questão. A vida continua. O amor também. Mas também acho que, por mais que sigamos, falar da pessoa querida após a sua partida, é de alguma forma, manter a memória, as boas lembranças, uma homenagem aos céus, aos ventos, e ao infinito. Como você não acreditava em nada além da morte, respeito, e sonho que, possa existir uma energia fluída e sagrada, que habite esse verde esmeralda dos mares do Bessa.

> “Por mais que sigamos, falar da pessoa querida após a sua partida, é de alguma forma, manter a memória”

Daniel, um homem feito e barbudo. Tem a sua barba espessa. Nem te conto de como parece com você. Na calma, na incredulidade, na resiliência e calma novamente. Foi embora para São Paulo também. Agora, por aqui por conta da pandemia. Vivendo um dia por vez. E reage de forma tão cética, mas humana, que, inconscientemente, repete as suas expressões, ou tiradas irônicas. Lucas? Ainda processando a partida de Fred. Sim, por acaso o encontraste pelas nuvens? Agora tem Luísa, que Nathália e Lucas, e mais aqueles de quatro patas,Thor e Malu, vão se engrenando pelos dias de se criar uma filha em isolamento.

De boas intenções o inferno está cheio! Ontem, Linhares e eu, citamos essa frase numa reunião do Clube do Livro. Do Sebrae. E nos entreolhamos pelo vídeo, a lembrar de você. Fico a pensar se farias parte. Avesso à essas coisas, talvez dispensasses. Suas leituras tantas, eram para aqueles grifos que, vez por outra vou atrás, só para ver sua letra/grafia e comentários nos tantos livros que me deixou. Mas também distribui aos montes. A letra! Um impressão digital que fica. Uma radiografia da pessoa. Torta, clara, nublada, apagada... E é muito irônico. Vou ali no escritório e vejo seus trechos sublinhados, suas palavras e comentários, e nitidamente recobro o seu rosto e expressão, enquanto lia ao meu lado na cama. Aqueles momentos em silêncio de cada um, de intimidade. Como eram preciosos! Quem teve, teve!

A vida tem lá os seus mistérios. Hoje sou uma senhora de cabelos brancos e de corpo marcado feito tatuagem. Ah! O amor! Como é difícil recomeçar. Esta semana assisti *Candelária*, um filme cubano, sobre muitas coisas, mas principalmente sobre o amor na velhice. Lindo! Com Rum e Rumba; lembrei de você e da possibilidade de só nós dançando ali por entre os sobrados velhos.

Ontem, chorei com a morte de Gilberto Dimenstein. Mas, mais pelo que ele disse antes de morrer – Que o câncer tinha lhe dado a maravilhosa possibilidade de viver uma história de amor com sua mulher, Ana também, e com a vida. Por que antes, ele havia passado a vida, sem tempo para prestar atenção. Já eu, sou muito grata. Prestei atenção em você, no amor e na vida. E todo dia, eu presto. E sou feliz por isso.

Saudades, Juca. Há sete anos!

Fernando Vasconcelos

Escritor - fer.mengo@uol.com.br

Hospedagem Complicada

Se, antes da pandemia, já estava complicado hospedagem via sites ou aplicativos, imagine-se agora, após mais de três meses de devastação do coronavírus! Novamente, a polêmica sobre o *Airbnb*, site internacional de hospedagem. O caso que pode se tornar paradigmático é oriundo de Porto Alegre. Sentença e acórdão deram ganho de causa a um condomínio, em ação contra mãe e filho que são proprietários de duas unidades residenciais, que vinham sendo anunciadas no *Airbnb*. Eles foram proibidos pelo condomínio de locar os imóveis. O caso chegou até o tribunal gaúcho e, em grau de recurso ao STJ. O relator do recurso especial nesta Corte entendeu que “não é possível a limitação das atividades locatícias pelo condomínio residencial, porque as locações via *Airbnb* e plataformas similares não estão inseridas no conceito de hospedagem, mas, sim, de locação residencial por curta temporada”. O voto define que “essas locações rápidas não podem ser enquadradas como atividade comercial passível de proibição pelo condomínio”. E avalia que “haveria violação ao direito de propriedade, se permitido que a maioria dos condomínios proibissem a locação temporária”.

Entendo que, no momento em que alguém fixa residência em um prédio, é automática a adesão às normas internas. O Código Civil traz um rol exemplificativo do que pode ser estipulado por convenção condominial. Esta pode regular as relações entre os condôminos, a forma de administração e a competência das assembleias. No confronto de direitos, são diversos os casos que demandam a intervenção do Judiciário. E haja polêmica!

Auxílio-doença

O auxílio-doença é um benefício concedido pelo INSS para o segurado que fica temporariamente incapacitado para o trabalho, por acidente ou por doença. O patrão paga os valores até o 15º dia de afastamento; a partir do 16º, o pagamento é feito pelo INSS. Para receber o benefício, o trabalhador deve passar por perícia. Mas, como demora até ser atendido pelo médico, pode ficar alguns meses sem dinheiro nenhum. Mas, já está vigor uma nova regra: “Patrão terá que pagar até quatro meses de auxílio-doença a trabalhador”. Os patrões poderão ter de pagar o auxílio-doença dos funcionários afastados por até 120 dias, conforme relatório da medida provisória 891, aprovado no ano passado pela comissão mista que trata do tema.

A MP foi editada pelo Governo Federal e trata, originalmente, da liberação de metade do 13º dos aposentados e pensionistas do INSS no calendário de benefícios de agosto. Segundo informações da *Agência Senado*, a alteração consta do projeto de lei de conversão da medida provisória e determina que o patrão terá de pagar o auxílio-doença por até quatro meses, mas terá compensação tributária para isso. Além disso, a nova regra não atingirá micro e pequenas empresas, pequenas cooperativas, Microempreendedores Individuais (MEIs), trabalhadores domésticos, contribuintes individuais, trabalhadores avulsos, empregados intermitentes e empregados rurais.

Foto: Divulgação

Condomínio proibiu proprietários de locar os imóveis via ‘Airbnb’

Colunista colaborador

'Cultural da Paraíba'

Foto: Divulgação

'Live' da FCJA conta como se consolidou a relação entre economia e cultura por iniciativa de José Américo de Almeida (foto), quando ele era ministro do governo do presidente Getúlio Vargas

Ponte entre economia e cultura nos anos 1930 é tema do debate virtual

Guilherme Cabral
guipb_jornalista@hotmail.com

Dimensões materiais e culturais do processo histórico paraibano é o assunto do debate virtual que, sob a mediação da gerente executiva de Documentação e Arquivo da Fundação Casa de José Américo (FCJA), Lúcia Guerra, acontece hoje, a partir das 9h30, com transmissão ao vivo pelo canal da própria instituição no Youtube, e as participações dos professores do Departamento de História da Universidade Federal da Paraíba (UFPB), Ângelo Pessoa e Damião de Lima. O evento do projeto História Cultural da Paraíba - Diálogos Presentes entra na segunda semana de atividades, sempre nas terças e quintas-feiras, e prosseguirá até 16 de julho.

"Vou mostrar como se consolidou a ponte entre a economia e a cultura, no cenário nacional, por iniciativa de um paraibano, José Américo de Almeida, a partir de 1930, quando ele era ministro da Viação e Obras do governo do presidente Getúlio Vargas", explicou um dos debatedores, o professor Damião de Lima. "As pessoas acham que as duas coisas – economia e cultura – não se relacionam, mas, pelo contrário, existe relação. E isso começou por um ministério que não tinha nada a ver com a cultura, quando José Américo, por exemplo, construiu rodovias que interligaram as regiões do Brasil, o que possibilitou o transporte de mercadorias, mas também de cultura entre as pessoas, o povo".

Damião também considerou "importantíssima" a realização do ciclo virtual pela FCJA, porque oferece uma opção cultural à população,nessa época de quarentena, causada pela pandemia.

A gerente executiva de Documentação e Arquivo da FCJA e professora aposentada da UFPB, Lúcia Guerra, destacou que os dois debatedores falarão sobre a relação entre a economia e a cultura paraibanas. "Na região do Sertão, por exemplo, a atividade é a pecuária, mas que se relaciona com a cultura porque resulta na produção de artesanato de couro e músicas cantadas pelos vaqueiros. No Litoral, há a cana-de-açúcar, mas também as cantigas, como coco de roda, entoadas pelo povo", disse a mediadora.

"A crise sanitária mundial atual também é um exemplo da relação entre economia e cultura. Por causa da pandemia do covid-19, há artistas enfrentando dificuldades financeiras e precisaram se reinventar, com a realização de lives. Percebe-se que houve uma renovação do se fazer cultura, a partir do uso das novas tecnologias. Essas apresentações artísticas virtuais eram impensáveis, até há pouco tempo atrás", afirmou Lúcia Guerra.

A programação do ciclo virtual da FCJA, iniciado na semana passada, prosseguirá na próxima quinta-feira, às 9h30, com o tema *Estrutura política paraibana na Era Vargas,* com as participações de Monique Cittadino e Jivago Correia.

Através do QR Code acima, acesse o canal oficial no Youtube da FCJA

Nas redes sociais

Companhia 2 Mililitros promove um "arraiá" junino com contação de histórias

Devido ao isolamento social, a 2 Mililitros Cia. Teatral, grupo de São Paulo (SP) fundado em 2017, promove até o dia 30 de junho nas suas redes sociais a ação intitulada Cordel Elegante, dando ênfase às festas juninas através de uma versão de correio elegante na internet.

O projeto funciona da seguinte maneira: basta o internauta enviar uma mensagem para a conta da companhia no perfil do Instagram (@2mililitros) para saber todas as instruções.

Também está na agenda a contação de histórias voltadas à origem das festas juninas. A atriz Thiane Lavrador abre a programação hoje, com *História de Antônio*, em seguida vem *História de João*, no dia 13, e *História de Pedro*, no dia 29. "A ideia é explorar mais o contexto cultural da época que culminou na criação das festas, e não tanto pela religiosidade", afirmou Thiane, em entrevista para o *Estadão*.

Outra iniciativa do grupo teatral é o bingo on-line, realizado por meio da plataforma de videoconferência Google Meet. Segundo explica a atriz, o encontro remoto vai ajudar quem precisa. "Estamos reunindo prendas e doações, que podem ser serviços e produtos de comerciantes locais".

Foto: Divulgação

Atriz Thiane Lavrador abre a programação hoje, com 'História de Antônio'

Quem se interessa em doar, pode procurar a 2 Mililitros Cia. Teatral no Instagram. O bingo virtual está programado para o dia 20, às 20h. "O público vai receber as cartelas com os números por e-mail e o resto da dinâmica todo mundo sabe", explica a atriz.

A programação de arraiá será encerrada com o espetáculo *Breikin Níus, o Caso do Caboclo D'água*, às sextas, nos dias 5, 12, 19 e 26, sempre às 23h. Inspirado no mito da criatura folclórica, será contada a lenda a partir de matérias jornalísticas no formato de um jornal televisivo.

Baú de livros

Neide Medeiros Santos
neidemed@gmail.com

'Os Sertões'

O sertanejo é, antes de tudo, um forte.
(Euclides da Cunha. *Os Sertões*.)

Ariano Suassuna considerava *Os Sertões* um marco na literatura brasileira. Os mais jovens podem achar o livro maçante, cheio de detalhes, descritivo, mas, com o passar do tempo e o acúmulo de leituras, irá entender a grandeza contida nas páginas desse livro e dará razão ao escritor paraibano.

Em 2018, a editora Sesi-SP, em convênio com Ateliê Editorial, publicou uma excelente edição de *Os Sertões*. É uma edição especial que contou com Prefácio, Cronologia e Notas de Leopoldo M. Bernucci.

Para que esta grande obra não fique restrita aos adultos, a editora Ática publicou uma adaptação desse livro para jovens. O texto adaptado ficou a cargo de Ivan Jaf, que tem uma trajetória de sucesso na área da literatura para crianças e jovens, já publicou mais de 60 livros para esse público e conquistou vários prêmios nacionais. As ilustrações foram feitas por Andrés Sandoval, artista gráfico chileno, radicado em São Paulo, com formação em Arquitetura e ilustrador de livros infantis.

Quem torcia o nariz quando passava diante do livraço, vai ficar encantado com a capa, as bonitas ilustrações de Andrés Sandoval e com o texto agradável e acessível de Ivan Jaf.

Com o título *Uma interpretação do Brasil*, o historiador Marco Antonio Villa escreveu o prefácio e ressalta que, ao longo dos anos, *Os Sertões* tornou-se no maior clássico brasileiro sem que pudesse ser classificado como literatura de guerra, ensaio sociológico ou livro de História, ele é muito mais do que isso e sugere que se faça a leitura do livro para tirar as conclusões.

Os Sertões foi escrito entre 1898 e 1901 e publicado em 1902. Euclides da Cunha era repórter do jornal o *Estado de S. Paulo* e foi enviado à Bahia como correspondente de guerra. Dividido em três partes – *A terra, O homem* e *A luta* – o narrador conta os episódios da Guerra dos Canudos, descreve a terra (sertão brasileiro), apresenta o homem com seu misticismo, suas fraquezas e coragem que às vezes chega a ser sobre-humana, e a luta entre Conselheiro, seus seguidores e os batalhões de soldados, recrutados de vários estados.

A terra é a parte mais descritiva do livro, o escritor vê tudo como se fosse um engenheiro agrimensor que está examinando o terreno, o relevo, as plantas e ressalta que no meio da secura, da aridez dos terrenos, duas árvores lhe chamam a atenção: os juazeiros e os umbuzeiros. Mesmo diante da maior seca, eles permanecem com as folhas verdes. No auge do verão, a caatinga se transforma em um deserto, com a chegada das chuvas tudo floresce, o sertão vira um vale fértil, um vasto pomar.

O homem é a segunda parte do livro e o narrador faz um verdadeiro estudo sociológico sobre os três elementos étnicos que compõem a raça brasileira: o índio, o negro e o português, com ênfase para o sertanejo que ele considerava de aparência frágil – "desengonçado, desajeitado, torto" –, mas diante de qualquer incidente que exigisse reação se tornava corajoso e forte. É nessa parte que surge a figura de Antônio Conselheiro, cearense que migrou para o sertão da Bahia, localizou-se em Canudos, tornou-se beato e foi seguido por fanáticos e jagunços. Na visão de Euclides da Cunha, Conselheiro se tornou uma ameaça à igreja católica com sua prática de fazer casamentos, batizados, festas, novenas, sem exigir pagamentos.

A luta é a terceira parte do livro e a mais extensa. Trata dos inúmeros combates entre Conselheiro e seus seguidores com as tropas governistas. Foram quatro expedições militares contra o arraial de Canudos e três não tiveram sucesso. Esse episódio se tornou conhecido como a Guerra de Canudos. Parece inacreditável que uma comunidade do alto sertão brasileiro fosse capaz de enfrentar com valentia numerosos batalhões de soldados e valentes patentes militares no final do século 19, ou seja, nos primeiros anos da República. Este livro tem sido fonte de inspiração para vários escritores, entre eles Guimarães Rosa e Mário Vargas Llosa.

Na adaptação dessa obra para o leitor jovem, a essência do grande clássico foi preservada. É um dos tesouros dos clássicos da literatura brasileira e um convite para a leitura do texto original.

Nota Literária

Amanhã, comemora-se o nascimento de José Lins do Rego. O Museu que leva o nome do escritor paraibano e a Funesc elaboraram uma programação para marcar essa data com uma transmissão ao vivo pela internet com a filha do escritor, Maria Cristina. A programação segue até sexta-feira.

Colunista colaboradora

Uso de celular conectado à tomada pode ser fatal

Cantor Totonho sofre choque ao utilizar fone de ouvido e acidente deve deixar como sequela uma perda auditiva de até 80%

Ana Flávia Nóbrega
ana8flavianobreg@gmail.com

Utilizar o celular enquanto o aparelho está conectado a uma fonte de energia como a tomada pode ser mortal. Em 2019, 23 mortes no Brasil foram causadas por acidentes com celular de acordo com um levantamento realizado pela Associação Brasileira de Conscientização dos Perigos de Eletricidade (Abracopel). Na última sexta-feira o cantor paraibano Totonho sofreu um choque ao utilizar o fone de ouvido conectado ao aparelho celular quando ele estava plugado na tomada. O acidente deve deixar sequelas entre 30% e 80% de perda auditiva.

Natural de Monteiro, o músico de 55 anos relatou o acidente nas redes sociais como um alerta para as pessoas. "Tomei um choque dentro do ouvido com queimaduras e sangramento. Provavelmente perderei a audição do ouvido direito", contou. Após o momento do choque, o artista teve a postura indicada pelos profissionais de saúde em não tentar a automedicação e buscar, imediatamente, a ajuda médica.

O otorrinolaringologista Marcos Sodré lembra que o ouvido humano tem um limite de capacidade e resistência para a exposição a barulhos. O ouvido é considerado um órgão nobre e precisa ser cuidado diariamente.

"Deve-se ter bastante cuidado com o uso de aparelhos de celular tanto quando está no "normal", em termos de aumentar o volume que acarretam em prejuízo para a audição, quanto quando o aparelho está conectado na corrente elétrica. Usar o telefone nesses momentos você aumenta os riscos de algum acidente acústico. Isto é, se tiver uma explosão ou ruído forte, você estará com o aparelho muito próximo do ouvido e vai ser potencializado. Esses barulhos podem causar lesões no tímpano e no nervo, bem como queimaduras graves que podem causar prejuízos irreversíveis. Quando acontece algo assim [acidente], o mais indicado é que a pessoa busque ajuda médica imediatamente porque precisa ver como está o tímpano, se foi rompido, se está com sangramento, se o ouvido está vazando, se a pessoa está ouvindo menos... por isso a pessoa não pode, de maneira nenhuma, pingar nada no ouvido e nem tomar antibióticos com corticoide", destacou o médico.

Totonho, que reside em São Paulo, foi imediatamente ao Hospital das Clínicas e segundo ele os médicos constataram uma lesão interna e prescreveram o uso de anti-inflamatórios para tentar evitar a necessidade de cirurgia. Neste momento, o músico está sem ouvir pelo ouvido direito e o ouvido esquerdo menos afetado. Totonho retornará ao hospital para realização de exames de imagem para constatar o nível dos danos.

Marcos Sodré analisou que cuidados simples podem ser realizados pelos usuários de aparelhos para evitar acidentes como o de Totonho. Não utilizar o aparelho telefônico enquanto ele está tendo a carga alimentada na energia é a principal dela pois, além de choques, o superaquecimento e a explosão da bateria podem ser fatais. Não carregar o celular em lugares com água ou objetos inflamáveis, evitar utilizar acessórios não-oficiais, como foi o caso de Totonho que usou um fone de ouvido não-oficial, que não são submetidos aos mesmos testes de segurança e controle de qualidade, não usar o celular quando ele estiver muito aquecido, obedecer os níveis de volume sonoro indicado pelos aparelhos evitando o uso da capacidade máxima e ainda não carregar o celular com a capinha. Feitas com plástico e similares, a capinha acaba funcionando como um cobertor que impede a troca de temperatura do aparelho com o ambiente causando um superaquecimento.

Nota Cidadã

Foto: Edosn Matos

O 6º sorteio da campanha Nota Cidadã, referente às compras no mês de maio, será no dia 10 de junho, no auditório da Lotep, em João Pessoa

Compras realizadas até 30 de junho concorrem a R$ 60 mil em prêmios

As compras realizadas nos estabelecimentos comerciais do Estado da Paraíba entre 1º e 30 de junho, com o número do CPF inserido na nota fiscal, vão concorrer ao 7º sorteio da campanha Nota Cidadã. Estas compras vão concorrer aos prêmios do próximo mês, cujo sorteio acontecerá no dia 10 de julho.

Serão sorteados mais 21 prêmios, que totalizam R$ 60 mil em valores, sendo 20 prêmios de R$ 2 mil, e um prêmio especial no valor de R$ 20 mil. A campanha 'Nota Cidadã' é uma iniciativa do Governo da Paraíba, por meio da Secretaria de Estado da Fazenda (Sefaz), com apoio da Codata (Companhia de Processamento de Dados da Paraíba) e da Lotep (Loteria Estadual da Paraíba).

Serviços essenciais

Devido às medidas de restrição para evitar o contágio da pandemia do coronavírus, os serviços essenciais permanecem abertos em todos os municípios da Paraíba, como por exemplo, supermercados, mercadinhos, farmácias, padarias e postos de combustíveis. Esses segmentos podem emitir nota com CPF e os cidadãos participarem da campanha, desde que tenham feito o cadastro único no portal www.digital.pb.gov.br

Data do 6º sorteio

O 6º sorteio da campanha Nota Cidadã será no dia 10 de junho, no auditório da Lotep, em João Pessoa, que é referente às compras no mês de maio. A transmissão será feita no auditório da Lotep via live no canal do YouTube da Sefaz-PB e também pelo Instagram da Lotep no endereço @lotep.pb.

Serão mais 21 prêmios, no valor total de R$ 60 mil em dinheiro. Participam do sorteio todos os cidadãos paraibanos que fizeram cadastro único no portal (www.digital.pb.gov.br) e que inseriram o CPF nas notas fiscais no ato da compra.

Como concorrer

Para aqueles que ainda não fizeram o cadastro no Portal da Cidadania e querem concorrer aos 21 prêmios do mês de junho, o cidadão paraibano precisa basta fazer, antes de tudo, um cadastro único no portal digital do Governo da Paraíba (www.digital.pb.gov.br).

O cadastro solicita apenas o nome completo; número do CPF; data de nascimento; e-mail, telefone e a criação de uma senha. Após fazer o cadastro da Nota Cidadã no Portal da Cidadania e exigir em cada compra no comércio a inserção do número do CPF na nota fiscal, o cidadão passa a concorrer aos prêmios mensais. Essas notas com o CPF do cidadão vão gerar bilhetes que servirão para concorrer aos sorteios em dinheiro todos meses.

Quem participa

Pode participar da Campanha Nota Cidadã qualquer pessoa física, maior de 18 anos, no gozo de sua capacidade civil que tenha adquirido mercadoria, como consumidor final, em estabelecimento inscrito no Cadastro de Contribuintes do ICMS do Estado da Paraíba (CCI-CMS). Os estabelecimentos comerciais deverão informar aos adquirentes, no ato da emissão da NFC-e ou NF-e, a necessidade de inclusão do CPF para participar da campanha.

Essas coisas

Carlos Aranha
c.aranha@yahoo.com | colaborador

Não imagino como Joyce escreveria hoje

Agora é digital o retrato do artista quando jovem, lembrando James Joyce ***(ilustração)***.

As mais avançadas câmaras digitais, japonesas, alemãs, americanas, ou não, compõem e formatam construções e descontruções das pessoas e suas interatividades com amplas paisagens e fechados cenários.

Não imagino como Joyce escreveria nesta Babel de imagens e sons, entre escadas rolantes, motos possantes e PCs de interferências incessantes. Como seria o dia descrito em "Ulisses".

A Irlanda - que gerou o romancista mais revolucionário do planeta - faria nascer, entre seus conflitos religiosos, Bono Vox e sua banda, mais larga que na grande rede. Por signo e sinal, um dos shows do U2 foi transmitido em tempo real pelo You Tube. Revolução musical numa indústria que busca reinvenções para não morrer: a fonográfica.

O retrato do artista quando jovem pode passar pelo Photoshop.

Tem barba? Tira. O rosto é muito liso? Põe barba. Olhos castanho-esverdeados? Deixem-nos azuis. Muito gordo? Fica magro. Tem quatro dedos na mão direita? Coloca mais um. As sobrancelhas são espessas? Que fiquem discretas. Rugas em excesso? Trocar por dois ou três sinais charmosos. Boca aberta? Feche-a. Cabelos curtos? Fiquem longos. O artista está excessivamente jovem? Coloca uns dez anos mais. Está velho? Formate um retrato do artista quando jovem.

A evolução de nossa civilização segue a tecnologia de ponta que hoje é um troca-troca interessante entre continentes. Oriente e Ocidente se entendem e fixam-se quando acontecem as exclusões digitais.

A elite da inclusão quer crescer como se seus donos fossem faraós do mundo virtual. O único problema: ainda é pequena a quantidade de seus sacerdotes.

As pirâmides do Egito - de onde cada vez mais sabe-se quantos séculos e segundos podem ser contemplados - poderão ser hologramas de nossas estranhas formas de (des)amar como numa torre de Babel.

Que tal um trecho do "Retrato do artista quando jovem"? Segue-se.

"A noite da festa de Pentecostes tinha chegado. E Stephen, da janela do quarto de vestir, olhava fora para as pequenas tinas de folhagem por entre as quais linhas de lanternas chinesas estavam esticadas. Observava os visitantes descerem os degraus da casa e passar para dentro do teatro. Atendentes em roupas de etiqueta, antigos belvederianos, vagavam em grupos pelas imediações da entrada do teatro e introduziam os visitantes com cerimônia. Debaixo da súbita claridade duma lanterna pôde reconhecer a cara dum padre.

"O Santíssimo Sacramento tinha sido removido do tabernáculo e os primeiros bancos tinham sido recuados de maneira a deixar a nave e o espaço diante do altar livre. De encontro às paredes estavam jogos de halteres e tacos indianos; os sinos calados estavam enfileirados num canto; e, no meio de incontáveis pilhas de sapatos, blusões e calções do ginásio em parcelas desalinhadas, estava o descomunal cavalo oco, de selim de couro, à espera da vez de ser levado para o palco e colocado no centro do grupo vitorioso no final, quando do desfile ginástico.

"Stephen, embora em deferência à sua reputação em escrever peças, tivesse sido eleito secretário do ginásio, não tinha aparecido na primeira parte do programa; mas na peça que formava a segunda parte tinha um papel principal, dum pedagogo engraçado. Havia sido escolhido para isso devido à sua estatura e graves maneiras, pois estava no fim do seu segundo ano no Belvedere e era o número dois".

E por aí vai Joyce.

Fake news em CG

Presidente do Campinense, Paulo Gervany, garante que não fez nenhum contato com Celso Teixeira, ex-técnico do Treze. Ele diz que só irá atrás de novo treinador a partir de hoje. Página 16

Foto: Samy Oliveira

"Minha obrigação agora é salvar vidas", diz governador

João Azevêdo garante que não está preocupado com as eleições deste ano e muito menos com a sua reeleição, em 2022

O governador João Azevêdo (Cidadania) disse no final da tarde do domingo (31), pouco antes de fazer uma live em seus canais nas redes sociais para detalhar os novos decretos e sobre o plano de retomada das atividades, que não está preocupado com as eleições deste ano e muito menos com a sua reeleição, em 2022. "Minha obrigação agora é salvar vidas", afirmou.

A declaração do chefe do Poder Executivo paraibano veio em resposta a setores que estão se opondo às medidas restritivas de deslocamento adotadas na Região Metropolitana de João Pessoa pelo Governo do Estado, junto com os prefeitos de oito cidades que concentram mais de 70% dos casos de covid-19 em todo território paraibano.

"Nós tomamos as medidas corretas com base em dados científicos e motivados pelo crescimento vertiginoso da propagação do vírus em toda essa região. E não em posicionamentos políticos, ideológicos, mercadológicos ou eleitoreiros. Tem gente que tem interesses próprios de mercado ou já armou o palanque para disputas de prefeitos e vereadores e professam a abertura irresponsável – em um momento que a doença está em uma curva ascendente – sem preocupar-se com vidas humanas e com o colapso no sistema de saúde pública e privada que isso poderia causar neste momento", afirmou o governador.

João Azevêdo disse que tomou todas as medidas necessárias para combater o vírus no momento certo e é por isso que a Paraíba, ao contrário de outras localidades, não entrou em colapso e ninguém deixou de ser atendido ou veio a óbito por falta de estrutura hospitalar até hoje.

"Nós já entregamos um hospital em Santa Rita e nesta semana estamos inaugurando mais dois, um em João Pessoa e outro em Campina Grande. Disponibilizamos 816 leitos só para a covid-19 dentro do nosso plano nas redes estaduais e municipais de saúde, com a contratação de 3.525 profissionais convocados para garantir o funcionamento desses leitos. Adquirimos EPIs para os agentes de saúde e segurança, mais de três milhões de máscaras para a população e quase meio milhão de testes, tornando a Paraíba, proporcionalmente, um dos estados que mais testa sua população", informou o Governador do Estado.

Foto: Secom-PB

Governador João Azevêdo destaca que todas as medidas foram com base em dados científicos e não por posicionamentos políticos

Balanço das ações contra a covid-19

O governador João Azevêdo, ainda no último domingo, apresentou por meio de transmissão ao vivo nas redes sociais o plano de retomada da atividade econômica na Paraíba, que ocorrerá a partir do dia 15 de junho (leia mais na página 6). Ele aproveitou a live para fazer uma prestação de contas das ações do governo para o enfrentamento do coronavírus, lembrando que a Paraíba está entre os dez estados mais transparentes do país sobre a covid-19, de acordo com o ranking no site Open Knowledge Brasil (OKBR).

Na oportunidade, o chefe do Executivo estadual explicou que o Governo da Paraíba adquiriu 84 respiradores, que foram confiscados pelo Ministério da Saúde, no início do mês de abril, e que estão sendo devolvidos ao Estado. Além disso, a gestão estadual recuperou equipamentos, disponibilizando mais leitos para a população.

Ele também informou que o Governo do Estado já contratou 3.525 profissionais de Saúde, sendo 233 médicos e já adquiriu 310 mil testes rápidos que estão sendo distribuídos com os municípios, colocando a Paraíba como o segundo Estado do Nordeste no ranking de aplicação de testes e sexto no país, proporcionalmente. O Ministério da Saúde também enviou 147.180 mil kits de testes rápidos para o Estado.

O governador ainda afirmou que a Paraíba já implantou 839 leitos destinados a pacientes diagnosticados com a Covid-19 e anunciou a abertura da unidade 2 da Maternidade Frei Damião, em João Pessoa, e do Hospital de Clínicas, em Campina Grande, garantindo a abertura de mais 243 leitos na primeira e na segunda macrorregiões de Saúde.

"Nós estamos fazendo um esforço gigantesco para abrirmos 14 leitos por dia durante os 75 dias de pandemia que estamos vivendo para que a gente não tivesse filas de pessoas esperando atendimento médico", frisou.

Vereador defende criação de comitê para plano de retomada econômica da capital

O vereador de João Pessoa Thiago Lucena (PRTB) protocolou um requerimento na Câmara Municipal de João Pessoa (CMJP) para que a prefeitura da Capital monte um comitê para elaborar o plano de retomada econômica da cidade, com a participação dos Poderes Executivo e Legislativo, da sociedade, de entidades representativas da saúde e das instituições responsáveis pelo setor produtivo local, com o objetivo de colaborar e participar das tomadas de decisões relativas ao momento de pandemia. Ele listou pelo menos 19 entidades que têm interesse de participar do comitê.

"É preciso construir um plano de retomada conjunto, atendendo sempre os critérios sanitários necessários, mas com transparência e colaboração, através de reivindicações e necessidades da cidade. Para isso, precisamos que haja o diálogo do Poder Executivo municipal com setores que querem contribuir com a retomada econômica da cidade, onde deve ser levado em consideração os posicionamentos e que os critérios adotados possam considerar os obstáculos que o setor produtivo e demais entidades têm enfrentado", justificou.

Thiago Lucena, que é presidente da Frente Parlamentar de Inovação e Empreendedorismo da Câmara Municipal de João Pessoa, vem realizando diálogo com o segmento e defende a criação do comitê como essencial para a que a reabertura do comércio e das empresas de prestação de serviço possa acontecer de modo que contemple as necessidades do setor.

"São pessoas que estão impedidas de exercerem suas atividades há mais de 60 dias, sem perspectiva de retorno, razão pela qual busca-se, em caráter de urgência, um direcionamento comum a todos, tendo o risco de contágio versus a vulnerabilidade econômica de João Pessoa como fator principal nas futuras deliberações", argumentou.

Ele já havia sugerido a criação do comitê, bem como a adoção de outras medidas, a exemplo de níveis de risco para a pandemia, na semana passada, quando lançou a ideia em um vídeo nas redes sociais. Entretanto, o vereador defende o planejamento do retorno do comércio e dos demais segmentos na cidade desde 25 de março, quando usou suas redes sociais e falou sobre o assunto junto à imprensa, para manifestar sua preocupação com a situação econômica provocada pelo isolamento social e de como seria indispensável um plano para orientar a retomada gradual das atividades.

Política em Movimento

Alinhamento político

Visando o alinhamento político nas eleições em João Pessoa, o partido Avante na Paraíba intensifica o diálogo com os chamados prefeituráveis para o pleito eleitoral deste ano. A intenção do Avante é participar ativamente do processo, discutindo alternativas para o município de João Pessoa com as demais siglas, independentemente de posicionamentos ideológicos. Um dos dirigentes da legenda no Estado, deputado estadual Felipe Leitão, afirma que o Avante irá exaurir o diálogo com os pré-candidatos a prefeito da capital.

Descompatibilização

Ana Cláudia Vital do Rêgo anunciou sua saída da Secretaria Estadual do Desenvolvimento e Articulação Municipal. Ela é pré-candidata à Prefeitura de Campina Grande (PMCG) pelo Podemos. Ana Cláudia se descompatibiliza do cargo para concorrer às eleições municipais deste ano. Em entrevista, ela contou que já comunicou de forma informal a sua saída ao governador João Azevêdo (Cidadania). O prazo final para a desincompatibilização é a próxima quinta-feira (4).

De volta à Assembleia

O deputado estadual Tovar Correia Lima (PSDB) retorna às atividades na Assembleia Legislativa da Paraíba (ALPB) nesta quarta-feira (3) para garantir sua pré-candidatura a prefeito de Campina Grande nas eleições deste ano. Possível nome do prefeito Romero Rodrigues (PSD), Tovar garante que está preparado para o setor administrativo depois de desempenhar trabalho à frente da Secretaria do Planejamento na Prefeitura de Campina Grande e por passagens na Secretaria de Ciência, Tecnologia e Inovação e na Chefia de Governo.

Ação Parlamentar

Entrega em domicílio

A Câmara Municipal de João Pessoa (CMJP) aprovou o Projeto de Lei Ordinária 1.821/2020, de autoria do vereador Leo Bezerra (Cidadania), dispondo sobre a entrega em domicílio de medicamentos a pacientes idosos, com doenças crônicas, com dificuldade de locomoção e em tratamento contra o câncer. De acordo com o autor da matéria, a iniciativa protege essa população de risco e evita o contágio pelo coronavírus (covid-19). A matéria foi aprovada por maioria dos votos dos vereadores.

Transparência

Todos os contratos firmados em caráter emergencial pelo Estado e municípios paraibanos para conter o avanço do coronavírus ou que tratem de ações que amenizem as consequências da pandemia da covid-19 deverão ser publicados no Portal da Transparência. A medida, de autoria do deputado estadual Eduardo Carneiro (PRTB), agora é a Lei 11.695/2020, promulgada pelo presidente da Assembleia Legislativa da Paraíba (ALPB), Adriano Galdino (PSB).

Teleatendimento

A Assembleia Legislativa da Paraíba (ALPB) criou um serviço de teleatendimento médico e psicológico voltado aos servidores da Casa, durante a pandemia da covid-19. A iniciativa do Departamento de Saúde e Assistência Social da ALPB, pretende possibilitar suporte, orientação e acolhimento dos funcionários que desenvolvam a doença e procurarem apoio. A intenção do serviço é acolher o paciente desde o atendimento primário, como na solicitação de exames e prescrição de medicamentos.

Projeto sobre fake news entra na pauta de votação do Senado

Proposta estabelece que as plataformas de redes sociais estão sujeitas a sanções por não cumprirem obrigações legais

Agência Senado

Está prevista para essa terça-feira a votação no Senado do PL 2.630/2020, projeto que cria a Lei Brasileira de Liberdade, Responsabilidade e Transparência na Internet, já chamada de Lei das Fake News.

O texto visa garantir autenticidade e integridade à comunicação nas plataformas de redes sociais e mensageiros privados para desestimular o seu abuso ou manipulação com potencial de causar danos individuais ou coletivos.

A proposta do senador Alessandro Vieira (Cidadania-SE) e dos deputados Tábata Amaral (PDT-SP) e Felipe Rigoni (PSB-ES) estabelece que as plataformas estão sujeitas a sanções por não cumprirem obrigações legais como, por exemplo: prover relatórios transparentes; exigir a rotulação de bots (aplicações de programa de computador que simulam ações humanas repetidas vezes de forma padrão, robotizada); ou destacar correções feitas por verificadores de fatos independentes.

O texto prevê que a plataforma deve aplicar a verificação responsável, ao invés de moderação e derrubada de conteúdo que é feito hoje: notificando o usuário e permitindo que ele se manifeste e eventualmente recorra da decisão realizada, o que hoje não acontece. O PL não prevê em nenhum trecho a retirada de conteúdo.

As sanções vão desde advertência, com indicação de prazo para adoção de medidas corretivas; multa; suspensão temporária das atividades; até proibição de exercício das atividades no país.

"É um projeto técnico, que cuida das ferramentas que são utilizadas sem criminalizar e sem causar nenhum tipo de risco de censura. Nós preservamos o direito à livre expressão das pessoas, mas buscamos a responsabilização pelos seus atos. É muito importante cuidar disso e cuidar também da responsabilidade das plataformas que, afinal de contas, ganham bilhões com todo esse trânsito de dados em suas redes", afirmou Alessandro Vieira.

Foto: Leopoldo Silva - Agência Senado

O senador Alessandro Vieira (Cidadania-SE) é um dos autores da projeto que cria a Lei Brasileira de Liberdade, Responsabilidade e Transparência na Internet

Punição de infratores

O relator da matéria é o senador Ângelo Coronel (PSD-BA), também presidente da CPI Mista das Fake News. Ele já adiantou que deve complementar o projeto com outra proposta, de sua autoria, para aumentar as penas de quem promove desinformação na internet.

"É um projeto que visa coibir essa prática dessa "gangue digital" que utiliza-se de perfis falsos para depreciar famílias, instituições. Então, nós precisamos fazer com que o Senado aprove esse projeto e ampliar as penas para essas pessoas que foram pegas praticando esse mal, esse delito de depreciar as pessoas", disse o senador.

O senador Otto Alencar (PSD-BA), vítima recente de notícias falsas na internet, é outro defensor de punição mais rigorosa para os crimes cibernéticos. Ele é autor de um projeto de Lei (PLS 730/2015) com esse objetivo, já aprovado no Senado e enviado à Câmara dos Deputados, que pretende apensar à proposta original.

Discussão

O líder do governo no Senado, senador Fernando Bezerra Coelho (MDB), informou que o assunto ainda será tratado na reunião de líderes. Ele e outros senadores defendem um prazo maior para a discussão e deliberação do projeto.

O senador Eduardo Girão (Podemos-CE) demonstrou preocupação com um possível prejuízo à liberdade de expressão.

"Eu acredito que é temerário se votar de afogadilho, às pressas, um projeto desses. A população está aflita. Não são robôs as pessoas que estão me ligando, que estão mandando mensagem. São centenas de pessoas preocupadas com uma eventual censura. Então, a gente precisa ter muita serenidade para a gente não tirar a liberdade das pessoas de criticar, de se manifestar, porque isso é positivo, sim, para a democracia", afirmou

Pelas redes sociais, o senador Márcio Bittar (MDB-AC) também diz temer que a proposta "resvale para o terreno pantanoso da censura". Ele ainda classificou o projeto como "inconstitucional, inconveniente e inoportuno".

Espaço cobiçado

Com orçamento de R$ 29 bi, FNDE vai ficar com o Centrão

Agência Estado

O Governo Federal nomeou o chefe de gabinete do senador Ciro Nogueira (Progressistas-PI), Marcelo Lopes da Ponte, para a presidência do Fundo Nacional de Desenvolvimento da Educação (FNDE), que tem um orçamento de R$ 29,4 bilhões neste ano. A nomeação foi publicada na edição de ontem do Diário Oficial da União (DOU). Ponte vai substituir Karine Silva dos Santos, que ocupava o cargo desde dezembro e é alinhada ao ministro da Educação, Abraham Weintraub.

A entrega do fundo a um nome indicado pelo Centrão - bloco informal da Câmara formado por Progressistas, PL, Republicanos, PTB, Solidariedade, DEM e PSD - faz parte da estratégia do presidente Jair Bolsonaro para ganhar apoio no Congresso. O objetivo do governo é ter uma base consolidada para aprovar projetos e, principalmente, barrar um eventual processo de impeachment de Bolsonaro.

Fundo é cobiçado

Vinculado ao Ministério da Educação, o FNDE é um dos espaços mais cobiçados por políticos. O órgão é responsável por atribuições que vão desde a contratação de livros escolares, transporte de alunos até o programa federal de financiamento estudantil, o Fies. Foi por meio do órgão que a pasta contratou uma empresa para fornecer kits escolares a estudantes que, segundo o Ministério Público, está envolvida em um esquema, revelado em março pelo Estadão, que desviou R$ 134,2 milhões de dinheiro público da saúde e da educação na Paraíba.

O governo já havia nomeado na Diretoria de Ações Educacionais do fundo um indicado do PL, sigla do ex-deputado Valdemar da Costa Neto, condenado no mensalão. Garigham Amarante Pinto, assessor do partido na Câmara, assum iu o cargo no dia 18 de abril.

Inicialmente, Abraham Weintraub chegou a reclamar com o presidente por retomar a prática do "toma lá, dá cá", pela qual o governo distribui cargos em troca de votos no Congresso. Mas teve que "engolir seco". O presidente se irritou com o subordinado, inclusive o acusando de ter vazado informações sobre a negociação.

No ano passado, o órgão foi alvo de uma disputa entre o presidente da Câmara, Rodrigo Maia (DEM-RJ), e o ministro. Um indicado pelo deputado, Rodrigo Sérgio Dias, foi exonerado da presidência do fundo em dezembro.

Protestos acabam em confronto nos EUA

Agência Estado

O 6º dia de manifestações contra o racismo e a violência policial nos Estados Unidos terminou em confronto entre forças de segurança e manifestantes. Em Washington, a polícia disparou gás lacrimogêneo perto da Casa Branca após manifestantes quebrarem janelas de edifícios importantes, virarem carros e criarem focos de incêndio próximo à sede do governo do país no domingo.

Os protestos foram convocados após a morte do ex-segurança George Floyd, um homem negro, durante uma abordagem da polícia em Minneapolis.

A Casa Branca ficou escura, apagando quase todas as luzes externas, enquanto manifestações ocorriam simultaneamente nos arredores do local e em todo os EUA.

A CITROËN do Brasil convoca os proprietários dos veículos modelo Jumpy identificados abaixo, de forma gratuita, a atender o seguinte recall com chassis não sequenciais:

CITROËN

Jumpy Furgão

Jumpy Minibus

DATA DE FABRICAÇÃO	CHASSI
06/09/2017 até 23/08/2019	JA000038 até LA001822

Componentes envolvidos: Flexível de freio traseiro e tubulação de combustível.
Razões técnicas: Possível desgaste dos flexíveis de freio traseiros ocasionado pelo atrito com a presilha de fixação e um possível dano na tubulação de combustível ocasionado pelo contato com os componentes ao seu redor.
Solução: Substituição das presilhas de fixação dos flexíveis de freio traseiros por um novo modelo, que elimina o atrito entre as duas peças, e adição de uma proteção na tubulação de combustível, de forma a evitar o dano ocasionado pelo contato. Em ambas as situações, caso seja constatado desgaste nas peças, estas serão substituídas.
Risco: O possível atrito entre o flexível de freio traseiro e sua presilha de fixação pode ocasionar, a longo prazo, o desgaste do flexível e o vazamento do fluido de freio, gerando ineficiência de frenagem. Quanto à tubulação de combustível, o seu possível contato com os componentes ao seu redor pode ocasionar o seu desgaste e o vazamento de combustível, gerando risco de incêndio. Em ambos os casos, existe o risco de acidentes, danos físicos e/ou materiais aos ocupantes do veículo e/ou a terceiros e, em casos extremos, o risco de morte dos mesmos.
Data do início do atendimento: 01/06/2020, com prazo de duração indeterminado.
Horário de atendimento: Das 9h00 às 17h00, de segunda a sexta-feira. Entre em contato com a concessionária mais próxima para confirmar o atendimento e fazer o seu agendamento.
Duração do atendimento: Aproximadamente 1 hora e 30 minutos.
Local de agendamento e atendimento do serviço: Rede de concessionárias Citroën em todo o país.

Para informações adicionais, consulte:
SERVIÇO DE ATENDIMENTO AO CLIENTE CITROËN – SAC
0800 011 8088 www.citroen.com.br

IBAMA PROCONVE HOMOLOGADO

No trânsito, dê sentido à vida.

Foto: Reprodução/Instagram

Fred (C) iniciou, ontem pela manhã, a sua viagem de bicicleta, saindo de Belo Horizonte com destino ao Rio de Janeiro

Fred vai de bicicleta para sua apresentação no Flu

Jogador deixou BH em direção ao Rio com o objetivo de arrecadar cestas básicas para 4 mil famílias

Agência Estado

A promessa de Fred de viajar de Belo Horizonte até o Rio de bicicleta para se apresentar ao Fluminense começou a ser cumprida na manhã de ontem. Um dia após o anúncio do retorno do centroavante ao clube carioca, ele começou a pedalar, deixando a capital mineira rumo ao CT da equipe.

A distância entre Belo Horizonte e o Rio é estimada em 450 quilômetros, mas o percurso de Fred será maior. Ele o percorrerá pela Estrada Real, o que o fará pedalar por cerca de 600km, acompanhado por uma equipe de auxílio. Em seu perfil no Instagram, o centroavante publicou, na manhã de ontem, uma pausa em Congonhas, uma das cidades históricas de Minas Gerais.

"Foi dada a largada! É com muita alegria que divido aqui com vocês o 'Tour do Fred', uma ideia que nasceu com a vontade de ajudar e fazer a diferença para quem precisa. Nosso objetivo é arrecadar cestas básicas pra cerca de 4 mil famílias nessa jornada que está começando hoje rumo ao CT do Fluminense", escreveu Fred. "Conto com vocês nessa jornada solidária! Eu pedalando, vocês doando de casa, e todos nós unidos por uma causa maior", acrescentou.

A iniciativa faz parte de uma ação social de Fred para ajudar famílias carentes - ele afirmou que irá doar uma cesta básica para cada quilômetro que percorrer até o CT do time carioca. E disponibilizou um link para que os seus fãs faça o mesmo.

Fred jogou no Fluminense entre 2009 e 2016, período em que foi protagonista nas conquistas de dois títulos do Campeonato Brasileiro, em 2010 e 2012, além de ter sido fundamental para o clube escapar do rebaixamento em 2009, quando as chances de permanecer na elite nacional eram remotas.

Terceiro maior artilheiro do time tricolor, o centroavante, que estava no Cruzeiro, assinou contrato até julho de 2022. O jogador tinha vínculo com a equipe mineira até o fim deste ano, mas, após o rebaixamento para a Série B, os dois lados entenderam ser melhor a rescisão do acordo.

No contrato fechado com o Fluminense, Fred vai abrir mão da maior parte de seus rendimentos para receber dois salários mínimos enquanto o Campeonato Brasileiro não começar. Ele já atuou em 288 jogos e marcou 172 gols pelo clube. Além dos títulos nacionais, também faturou um Carioca (2012) e uma Taça da Primeira Liga (2016).

Vasco tem 16 jogadores com o coronavírus

Agência Estado

O diretor médico Marcos Teixeira revelou que 16 atletas do Vasco testaram positivo para o coronavírus durante os exames que foram realizados no último domingo. Todos os jogadores já foram isolados e passaram por tratamento durante o isolamento.

Segundo o médico, 250 pessoas, de mais de cem famílias, foram examinadas e 350 exames feitos. Anteriormente, o Vasco anunciou que três jogadores também haviam sido diagnosticados com a covid-19 e já estão curados. Todos os casos, até agora, foram assintomáticos.

Ontem, o restante do elenco vascaíno passou por mais uma bateria de testes, em São Januário. "Só fazemos o que está permitido pelas autoridades, ou seja, exames médicos, avaliação da fisioterapia e fisiológica. Não haverá treino propriamente dito, porque estamos seguindo exatamente o que está autorizado pela Prefeitura e pelos órgãos que regulam as atividades", afirmou Teixeira.

Marcos Cezar, coordenador científico do Vasco, listou avaliações que estão sendo feitas nos jogadores. "Estamos iniciando uma bateria de avaliação nos nossos atletas com o objetivo de identificar os níveis de condição física em que se encontram após o período de mais de 70 dias de inatividade por conta do isolamento social. São avaliações da composição corporal, dos níveis de força e também funcionais. Identificar como estão os padrões de movimentos dos atletas, pensando que nesse período de recesso pode ter acontecido algumas perdas significativas e também na capacidade aeróbia para que possamos traçar um protocolo de reabilitação."

Testes

Mais de três semanas depois dos primeiros resultados de testes de coronavírus, realizados pelo Flamengo, a divulgação dos exames pelo Vasco fechou primeiro ciclo de bateria de testes no futebol carioca. Até agora, dez clubes fizeram testagens, num número total de 841 exames - o Madureira realizou 40 exames, mas não divulgou os resultados.

Deste total conhecido, são 157 resultados positivos - a maioria é assintomática e já apresentou anticorpos (está imunizada). Destes positivos, são 44 atletas. O índice neste pequeno universo do futebol do Rio de Janeiro é de 18,6% entre todos os testados.

Jorge Jesus ainda não renovou com o Flamengo

Agência Estado

Em 1º de junho de 2019, o Flamengo foi ao Engenhão, onde derrotou o Fortaleza por 2 a 0, sob o comando do interino Marcelo Salles. Mas a mais importante notícia para o clube e seu torcedor naquele dia viera horas antes e de um lugar bem mais distante. De Madri, onde acompanharia a decisão da Liga dos Campeões da Europa, o presidente Rodolfo Landim anunciou a contratação do técnico Jorge Jesus.

A chegada do treinador português revolucionou o Flamengo. O time, sob o comando do português, conquistou cinco títulos desde então, incluindo os do Campeonato Brasileiro e da Copa Libertadores, ambos em 2019, e construiu uma aura de praticamente imbatível, se recolocando na trilha das conquistas

Contratado para substituir Abel Braga, Jesus foi campeão, além da Libertadores e do Brasileirão em 2019, da Recopa Sul-Americana, da Supercopa do Brasil e da Taça Guanabara, neste ano, antes da paralisação das competições por causa da pandemia.

Em um total de 51 jogos, o Flamengo de Jesus tem 38 vitórias e 9 empates, além das quatro derrotas, com aproveitamento de 80,39%. Além disso, marcou 118 gols e sofreu apenas 45.

Mas embora seja o desejo de todos no clube e da torcida flamenguista, a permanência de Jesus ainda é incerta. O contrato acaba dia 20 e nada de renovação.

O risco de perder o português em função do interesse de alguma equipe europeia parece improvável, especialmente por causa da pandemia. Mas outros fatores provocam o impasse, sendo um deles a desvalorização do real. Também há desacerto sobre o tempo de contrato - o Flamengo gostaria de renovar com Jesus até o fim de 2021, mas o interesse do treinador é por um vínculo menor, de um ano, coincidindo com o término da próxima temporada europeia. Ainda assim, há o otimismo da diretoria na permanência do treinador.

Falando de esportes

Ivo Marques
ivo_esportes@yahoo.com.br

Explicação esclarecedora

Na semana passada, tive o prazer de entrevistar o médico do Campinense, Dr.Fábio Gondim, sobre a possibilidade do Campeonato Paraibano retornar ainda este mês. Numa explicação didática, e baseada em números, estatísticas e muita informação, o médico me convenceu que não tem a mínima condição de isso acontecer, sem colocar em risco a vida dos atletas e as outras pessoas que trabalham no futebol paraibano.

Segundo o Dr. Fábio Gondim, apesar do isolamento adotado pelo Governo do Estado e pelas prefeituras municipais, a população não obedeceu como deveria, e aí a consequência é que os números de casos de infectados ainda não começou a diminuir com segurança, para colocar os jogadores para treinar e jogar, sem correr um grande risco de contrair a doença.

Após pesquisar, o médico concluiu que como o Brasil é muito grande e a pandemia do coronavírus não atingiu todos os estados ao mesmo tempo e na mesma intensidade, há diferentes estágios do combate à doença, e o Nordeste é exatamente onde a doença chegou bem depois do Sudeste e do Sul. Por esse motivo, Dr, Fábio Gondim explica que estados como Santa Catarina, por exemplo, já podem recomeçar o campeonato sem riscos, diferentemente do que ocorre aqui. Lá não morre ninguém há mais de uma semana. Aqui ainda morrem mais de 15 por dia.

Segundo ele, estados nordestinos como Bahia e Pernambuco devem decidir esta semana quando poderão liberar os clubes para os treinos. Em relação à Paraíba, é possível que se possa, nos próximos dias, ter uma idéia de quando poderá ser liberado o futebol, mas ainda não uma certeza. Para o médico, os treinos deveriam recomeçar, com segurança, em julho e as competições no final do mês, ou início de agosto.

Um outro detalhe que me chamou a atenção na explicação do médico foi a impossibilidade dos clubes paraibanos de cumprirem a rigor o protocolo que está sendo divulgado aí pela CBF. Segundo ele, nenhum clube paraibano teria condições financeiras para cumprir o que ficou determinado, e corremos o risco de recomeçar o futebol, sem as condições mínimas exigidas para tal.

Particularmente, também não acredito que tudo será cumprido, e não será nenhuma surpresa para mim, se o Campeonato Paraibano recomeçar ainda neste mês de junho, ou início de julho. No país em que há sempre um jeitinho especial para tudo, não podemos nos surpreender se o campeonato voltar já, e com todos os riscos possíveis de contaminação.

Oliveira Canindé

Lamentei muito a atitude do Campinense em dispensar o excelente técnico Oliveira Canindé. Até o próprio treinador se surpreendeu com a demissão, já que estava fazendo planos para a volta do Paraibano e principalmente para as disputas do Campeonato Brasileiro da Série D.

Ao meu ver, só há uma explicação para uma atitude como esta. As finanças do clube, que já estavam ruim, piorou muito mais com a pandemia do coronavírus, ao ponto do clube não poder mais arcar com o salário do treinador. Digo isto porque ele não vinha mal no campeonato, mesmo com um time muito fraco tecnicamente, e tem uma experiência e um currículo que dispensam comentários. Além do mais, é um profissional muito identificado com o clube.

Botafogo

O Belo anunciou na semana passada a não renovação dos contratos de Neilson e de Enercino. Não chegou a ser uma surpresa para mim e para a torcida, afinal, os jogadores renderam bem menos do que se esperava deles. Neilson não foi nem de longe aquele jogador brilhante do Campinense em 2019. Não conseguiu se firmar em nenhum momento no Botafogo. Já Emercino é um atleta limitado tecnicamente para uma Série C. Costuma compensar a falta de talento com muito esforço dentro de campo. Mas não teve muitas chances com o treinador Evaristo Piza, e ainda foi improvisado na lateral esquerda, o que contribuiu ainda mais para o fraco desempenho no clube.

Campinense busca um novo técnico e reforçará o elenco

Presidente do clube explica a saída de Oliveira Canindé e desmente boatos sobre a sondagem de Celso Tixeira

Ivo Marques
ivo_esportes@yahoo.com.br

O presidente do Campinense, Paulo Gervany, negou ontem que o clube tivesse feito contato com o técnico Celso Teixeira, que foi dispensado recentemente do Treze. Segundo ele, só a partir desta terça-feira é que a Raposa vai começar a pensar em um novo treinador, para as disputas do restante do Campeonato Paraibano e Série D.

"Esta fake news só pode ter partido de um trezeano, porque o clube não entrou em contato com nenhum treinador, muito menos com Celso Teixeira, que não está na nossa lista de possíveis técnicos. A administração só dá um passe de cada vez. Primeiro resolvemos a dispensa do treinador Oliveira Canindé e só a partir desta semana é que começamos a procurar um novo treinador. Nós temos alguns nomes em mente, mas não fizemos nenhum contato nem abrimos negociação com nenhum treinador", fez questão de ressaltar Paulo Gervany.

Sobre a dispensa de Oliveira Canindé, o presidente disse que não era a intenção do clube e não foi por questões técnicas. "Quero deixar bem claro que Oliveira Canindé não está deixando o clube por motivos técnicos. Ele vinha desempenhando um grande trabalho com a equipe. A nossa atitude foi tomada para nos adequarmos à nova realidade financeira do clube, após a chegada da pandemia do coronavírus. A situação já não era boa e agora se agravou bastante e fomos obrigados a dispensar o excelente treinador, que entendeu a nossa situação", esclareceu Paulo Gervany.

A campanha de Oliveira Canindé nessa curta passagem pelo clube mostra que Paulo Gervany tem razão quando diz que ele estava fazendo um grande trabalho. Ele dirigiu a equipe 7 vezes pelo Campeonato Paraibano, e mesmo com um jogo a menos do que a maioria das equipes, estava na liderança do grupo B, com 13 pontos, 4 vitórias, 1 empate e 2 derrotas, um aproveitamento de 61,9 por cento. O treinador ainda dirigiu o time na Copa do Brasil, quando foi eliminado na primeira fase, após um empate em 0 a 0 com o Atlético-MG, no Amigão, em Campina Grande.

Em relação a contratação de novos jogadores para as disputas do restante do Campeonato Paraibano e Série D, o presidente da Raposa disse que alguns atletas já foram contactados, mas o clube aguarda a definição do retorno do futebol na Paraíba, para depois acertar com os atletas. "Dois deles estão praticamente acertados. Assim que soubermos a data da volta, vamos tentar trazer esses dois jogadores, que por enquanto, não posso revelar os nomes porque ainda não assinaram o contrato", acrescentou.

Retorno do Paraibano

Sobre a volta do Campeonato Paraibano 2020, Paulo Gervany espera que seja o mais rápido possível, cumprindo o protocolo determinado pela CBF, após consulta ao Ministério da Saúde. "Eu quero que esse campeonato retorne o mais rápido possível, e sabemos que os jogos serão disputados com portões fechados, o que diminui o risco de contaminação. Eu acato totalmente a decisão de meu diretor médico Fábio Gondim, que é um médico muito competente e está muito bem informado sobre os riscos de contaminação", finalizou o dirigente.

> "Quero deixar bem claro que Oliveira Canindé não está deixando o clube por motivos técnicos. Ele vinha desempenhando um grande trabalho com a equipe."

Foto: Samy Oliveira/Campinense

Paulo Gervany (D) elogiou o desempenho de Oliveira Canindé, mas se viu forçado a reduzir gastos com a folha de pessoal devido à queda de receita

Estadual 2020

FPF ainda não tem data para retorno do futebol

Geraldo Varela
gvarellajp@gmail.com

Ainda não existe uma data para o retorno do futebol paraibano em meio a pandemia do coronavírus. No último fim de semana, o Governo do Estado em conjunto com as prefeituras publicou um novo decreto restrigindo ainda mais a circulação de pessoas com o objetivo de frear a onda de disseminação do novo coronavírus.

Ontem, o diretor executivo da Federação Paraibana de Futebol, Otamar Almeida, explicou que ainda não tem um plano de ação para a retomada do futebol, mas que a Entidade está buscando mais informações das autoridades sanitárias para estabelecer o protocolo já definido pela CBF para os estados.

"Estamos em permanente diálogo com as autoridades de saúde e com os médicos dos clubes para estabelecermos a volta do futebol. É natural que todos estejam ansiosos para esse retorno, mas só vamos dar o primeiro passo quando tivermos o sinal verde para que tudo volte com a máxima segurança", explicou.

Otamar também falou que a FPF está montando o seu plano de ação com muito cuidado, observando todo o rigor do protocolo já posto em prática em alguns estados com alguma flexibilização, onde jogadores já retornaram aos treinamentos nos clubes.

"Cada Estado tem a sua realidade, daí a nossa preocupação com a máxima segurança de todos os envolvidos num jogo de futebol, mesmo sendo realizado de portões fechados", concluiu o dirigente.

O Campeonato Paraibano de 2020 foi interrompido em 18 de março, após o jogo entre Botafogo e Sousa, no Almeidão, no empate de 1 a 1, ainda pela fase de classificação.

Curtas

Corinthians reage contra o racismo

O Corinthians se manifestou contra o racismo, ontem, através das redes sociais. O clube aponta o caráter destrutivo dos atos racistas, pedindo que violações de direitos e a discriminação não sejam aceitos pela sociedade. "O racismo mata e destrói famílias no Brasil e no mundo. Não se cale. Nós nos importamos com essas vidas. Por isso, somos Corinthians. Vidas negras importam", escreveu o Corinthians na publicação em seu perfil no Instagram. No vídeo, o clube destaca a importância para a história dos seus ídolos negros.

Atletas do Liverpool contra discriminação

Depois da rodada da Bundesliga ter sido marcada por protestos diante da violência contra a população negra, os jogadores do Liverpool resolveram se posicionar, ontem. O elenco se reuniu no centro do gramado do Anfield e se ajoelhou, se manifestando após o assassinato do ex-segurança George Floyd por um policial em Mineápolis - que gerou uma onda de revoltas pelos EUA. Van Dijk, Firmino e Milner postaram nas redes sociais a foto dos jogadores ajoelhados no centro do campo: "Unidade é força".

Michael Jordan expõe indignação

A lenda do basquete Michael Jordan expressou indignação no último domingo pela morte de George Floyd, um homem negro mostrado em vídeo ofegante enquanto um policial branco pressionava o joelho contra seu pescoço em Mineápolis, em incidente que provocou protestos violentos pelos Estados Unidos.
Jordan disse que seu coração estava com a família de Floyd e outros que morreram por atos de racismo. "Estou profundamente triste, repleto de dor e com muita raiva", disse Jordan

COMUNICADO DE RECALL

A PEUGEOT do Brasil convoca os proprietários dos veículos modelo Expert identificados abaixo, de forma gratuita, a atender o seguinte recall com chassis não sequenciais:

Data de fabricação	Chassi
6/9/2017 até 21/8/2019	JA000004 até LA001737

Componentes envolvidos: Flexível de freio traseiro e tubulação de combustível.

Razões técnicas: Possível desgaste dos flexíveis de freio traseiros ocasionado pelo atrito com a presilha de fixação e um possível dano na tubulação de combustível ocasionado pelo contato com os componentes ao seu redor.

Solução: Substituição das presilhas de fixação dos flexíveis de freio traseiros por um novo modelo, que elimina o atrito entre as duas peças, e adição de uma proteção na tubulação de combustível, de forma a evitar o dano ocasionado pelo contato. Em ambas as situações, caso seja constatado desgaste nas peças, estas serão substituídas.

Risco: O possível atrito entre o flexível de freio traseiro e sua presilha de fixação pode ocasionar, a longo prazo, o desgaste do flexível e o vazamento do fluido de freio, gerando ineficiência de frenagem. Quanto à tubulação de combustível, o seu possível contato com os componentes ao seu redor pode ocasionar o seu desgaste e o vazamento de combustível, gerando risco de incêndio. Em ambos os casos, existe o risco de acidentes, danos físicos e/ou materiais aos ocupantes do veículo e/ou a terceiros e, em casos extremos, o risco de morte dos mesmos.

Data do início do atendimento: 1/6/2020, com prazo de duração indeterminado.

Horário de atendimento: das 9h às 17h, de segunda a sexta-feira. Entre em contato com a concessionária mais próxima para confirmar o atendimento e fazer o seu agendamento.

Duração do atendimento: Aproximadamente 1 hora e 30 minutos.

Local de agendamento e atendimento do serviço: Rede de concessionárias Peugeot em todo o país.

No trânsito, dê sentido à vida.

Para informações adicionais, consulte:
SERVIÇO DE ATENDIMENTO AO CLIENTE PEUGEOT - SAC
0800 703 24 24 - www.peugeot.com.br

PEUGEOT

PREFEITURA MUNICIPAL DE ALAGOINHA/PB
TERMO DE HOMOLOGAÇÃO / ADJUDICAÇÃO

A PREFEITA CONSTITUCIONAL DO MUNICÍPIO DE ALAGOINHA/PB, usando de suas atribuições legais e de conformidade com o que dispõe a Lei de n º 8.666, de 21 de junho de 1993 e suas alterações posteriores, resolve HOMOLOGAR e ADJUDICAR o Processo Licitatório na modalidade TOMADA DE PREÇOS de nº 01.2020, fundamentada no Relatório e Parecer Final da CPL e Parecer da Procuradoria Jurídica do Município, ambos datados de 29.05.2020 e 01.06.2020, respectivamente, no valor total de R$ 72.181,42 - (Setenta e dois mil, cento e oitenta e um reais e quarenta e dois centavos), em favor da empresa ENGEMAIS CONSTRUÇÕES E SERVIÇOS EIRELI - EPP – CNPJ 17.427.953/0001-33, cujo objetivo, é a execução dos serviços de conclusão de construção de quadra coberta com vestiário, (MODELO FNDE), a serem executados em anexo à Escola Municipal Severino Flaviano Cavalcante, Conj. Clócio Beltrão, Alagoinha/PB, de conformidade ao TC PAC207786/2014, FNDE/LEI 11.578/2007/PREFEITURA MUNICIPAL. Fica a empresa vencedora convocada para a assinatura do Termo de contrato, conforme instrumento convocatório da referida Licitação.

Alagoinha/PB, 01 de junho de 2020.

MARIA RODRIGUES DE ALMEIDA FARIAS
Prefeita

PREFEITURA MUNICIPAL DE BELÉM
EXTRATO DE ADITIVO DE CONTRATO

TERCEIRO TERMO ADITIVO DE PRAZO.

REF: PREGÃO PRESENCIAL 39.2017.

OBJETO: Prorrogação por mais 07 (sete) meses, contados do término do prazo de vigência do Termo de Contrato de nº 130/2017 datado de 02.06.2017 e com término de vigência em 02.06.2018, ao Primeiro Aditivo de Prazo com vigência até 02.06.2019 e ao Segundo Aditivo de Prazo com vigência até 03.06.2020, celebrado inicialmente entre as partes, objetivando a Contratação de empresa especializada em Consultoria e Assessoria em TI (Tecnologia da Informação), para atender as necessidades da Secretaria Municipal de Saúde, Administração e Educação

CONTRATANTE: PREFEITURA MUNICIPAL DE BELÉM – RENATA CHRISTINNE FREITAS DE SOUZA LIMA BARBOSA. CONTRATADA: ROBERIO SANTOS ARNAUD - ME – CNPJ: 10.602.336/0001-88- Robério Santos Arnaud (Representante legal)

JUSTIFICATIVA: Por se tratar de um serviço prestado de natureza contínua e por mostrar-se vantajoso para a Administração Municipal.

REGIMENTO: Lei 8.666/93 e suas alterações posteriores.

DATA TERMO ADITIVO: 01.06.2020

VIGÊNCIA ADITIVO: 31.12.2020

VALOR ADITIVADO: 21.210,00 (vinte e um mil duzentos e dez reais)

OBS: Publique-se para atendimento do disposto no parágrafo único do art. 61 da Lei 8.666/93.

RENATA CHRISTINNE FREITAS DE SOUZA LIMA BARBOSA
Prefeita

ESTADO DA PARAÍBA
PREFEITURA MUNICIPAL DE BAIA DA TRAIÇÃO
HOMOLOGAÇÃO E ADJUDICAÇÃO
TOMADA DE PREÇOS Nº 00005/2020

Nos termos do relatório final apresentado pela Comissão Permanente de Licitação e observado o parecer da Assessoria Jurídica, referente a Tomada de Preços nº 00005/2020, que objetiva: Contratação de empresa especializada em construção civil, para construção de uma Escola com pavimento térreo e superior, Aldeia Silva - Baia da Traição-PB; HOMOLOGO o correspondente procedimento licitatório e ADJUDICO o seu objeto a: JAILSON BATISTA DOS SANTOS - R$ 445.177,86.

Baia da Traição - PB, 01 de Junho de 2020

EUCLIDES SERGIO COSTA DE LIMA JUNIOR
Prefeito

ESTADO DA PARAÍBA
PREFEITURA MUNICIPAL DE BAIA DA TRAIÇÃO
EXTRATO DE CONTRATO

OBJETO: Contratação de empresa especializada em construção civil, para construção de uma Escola com pavimento térreo e superior, Aldeia Silva - Baia da Traição-PB. FUNDAMENTO LEGAL: Tomada de Preços nº 00005/2020. DOTAÇÃO: RECURSOS PRÓPRIOS DO MUNICÍPIO DE BAIA DA TRAIÇÃO: 02.050 SECRETARIA MUNICIPAL DE EDUCAÇÃO; 12 361 0022 1009 CONSTRUÇÃO, AMPLIAÇÃO OU REFORMA DE UNIDADES ESCOLAR; 12 361 0018 2020 MANUTENÇÃO DAS ATIVIDADES DO ENSINO BÁSICO - FUNDEB; 4490.51 99 1510 OBRAS E INSTALAÇÕES. VIGÊNCIA: até 01/10/2020. PARTES CONTRATANTES: Prefeitura Municipal de Baia da Traição e: CT Nº 00105/2020 - 01.06.20 - JAILSON BATISTA DOS SANTOS - R$ 445.177,86.

ESTADO DA PARAÍBA
PREFEITURA MUNICIPAL DE BAIA DA TRAIÇÃO
RESULTADO FASE PROPOSTA
TOMADA DE PREÇOS Nº 00006/2020

OBJETO: CONTRATAÇÃO DE UMA EMPRESA ESPECIALIZADA EM CONSTRUÇÃO CIVIL, PARA CONSTRUÇÃO E EXECUÇÃO DOS SERVIÇOS DE PAVIMENTAÇÃO EM PARALELEPÍPEDOS NA RUA PROJETADA NO BAIRRO PRAINHA, NO MUNICÍPIO DE BAÍA DA TRAIÇÃO. LICITANTE DECLARADO VENCEDOR e respectivo valor total da contratação: D2R3 SERVICOS DE CONSTRUCAO CIVIL EIRELI - Valor: R$ 77.923,56. Dos atos decorrentes do procedimento licitatório, caberão recursos nos termos do Art. 109, da Lei Federal nº. 8.666/93 e suas alterações. Maiores informações poderão ser obtidas junto a Comissão Permanente de Licitação, Rua Dom Pedro Ii, 681 - Centro - Baia da Traição - PB, no horário das 08:00 as 12:00 horas dos dias úteis. Telefone: (083) 99158-4929.

Baia da Traição - PB, 01 de Junho de 2020

MARINHO GERMANO DA SILVA NETO
Presidente da Comissão

ESTADO DA PARAÍBA
PREFEITURA MUNICIPAL DE CONCEIÇÃO
GABINETE DO PREFEITO
Conceição - PB, 19 de Maio de 2020.
TERMO DE RATIFICAÇÃO

O PREFEITO DO MUNICÍPIO DE CONCEIÇÃO, ESTADO DA PARAÍBA, no uso de suas atribuições legais, R E S O L V E: RATIFICAR a Dispensa de licitação, que objetiva: Aquisição de material de insumo (limpeza industrial - hipoclorito de sódio 8%), visando o enfrentamento da pandemia do Covid - 19 para o município de Conceição-PB; com base nos elementos constantes da Exposição de Motivos nº DP00028/2020, a qual sugere a contratação de: - RODRIGO RICARTI FRADE - R - MAX. - CNPJ Nº. 08.496.049/0001-99 - Valor: R$ 9.000,00

Publique-se e cumpra-se.

JOSÉ IVANILSON SOARES DE LACERDA
Prefeito

ESTADO DA PARAÍBA
PREFEITURA MUNICIPAL DE CONCEIÇÃO
GABINETE DO PREFEITO
Conceição - PB, 19 de Maio de 2020.
TERMO DE ADJUDICAÇÃO

O PREFEITO DO MUNICÍPIO DE CONCEIÇÃO, ESTADO DA PARAÍBA, no uso de suas atribuições legais, R E S O L V E: ADJUDICAR o objeto da licitação, modalidade Dispensa nº DP00028/2020: Aquisição de material de insumo (limpeza industrial - hipoclorito de sódio 8%), visando o enfrentamento da pandemia do Covid - 19 para o município de Conceição-PB; com base nos elementos constantes do processo correspondente, a: - RODRIGO RICARTI FRADE - R - MAX. - CNPJ Nº. 08.496.049/0001-99 - Valor: R$ 9.000,00

Publique-se e cumpra-se.

JOSÉ IVANILSON SOARES DE LACERDA
Prefeito

ESTADO DA PARAÍBA
PREFEITURA MUNICIPAL DE CONCEIÇÃO
EXTRATO DE CONTRATO

OBJETO: Aquisição de material de insumo (limpeza industrial - hipoclorito de sódio 8%), visando o enfrentamento da pandemia do Covid - 19 para o município de Conceição-PB.

FUNDAMENTO LEGAL: Dispensa de Licitação nº DP00028/2020.

DOTAÇÃO: 06.001- FUNDO MUNICIPAL DE SAÚDE - 10.122.1012.2099 - MANUTENÇÃO DAS ATIVIDADES EMERGENCIAIS DE COMBATE AO COVID-19 - ELEMENTO DE DESPESA - 3390.30 - MATERIAL DE CONSUMO.

VIGÊNCIA: até 19/08/2020.

PARTES CONTRATANTES: Prefeitura Municipal de Conceição e: CT Nº 32801/2020 - 20.05.20 - RODRIGO RICARTI FRADE - R - MAX - R$ 9.000,00.

Conceição - PB, 20 de Maio de 2020.

JOSÉ IVANILSON SOARES DE LACERDA
Prefeito

ESTADO DA PARAÍBA
PREFEITURA MUNICIPAL DE CONCEIÇÃO
AVISO DE LICITAÇÃO PREGÃO ELETRÔNICO Nº 00001/2020

A prefeitura Municipal de Conceição – PB, torna público que estar realizando licitação sob modalidade Pregão Eletrônico, do tipo menor preço, para: Aquisição de material de insumo (material hospitalar) para atender as necessidades da Secretaria de Saúde e seus órgãos visando o enfrentamento da pandemia do Covid - 19 no município de Conceição-PB. Data e horário do recebimento das propostas: até às 09:15 horas do dia 09/06/2020. Data e horário do início da disputa: 09:30 horas do dia 09/06/2020. Recursos: previstos no orçamento vigente. Fundamento legal: Lei Nº 10.520/02, Decreto Nº 10.024/2019, Lei n. 13.979/2020, Decreto Municipal de N° 016/2020, Lei Nº 8.666/1993 e subsidiárias. Em razão do disposto no art. 4º-G da Lei nº 13.979/20, os prazos do procedimento licitatório foram reduzidos à metade. LOCAL: Portal de Compras Públicas – www.portaldecompraspublicas.com.br. Modo de Disputa: Aberto. Outros esclarecimentos poderão ser fornecidos na sede temporária da Prefeitura Municipal, das 08:00 às 13:00hs, através do Setor de Licitação, na Rua Capitão João Miguel - Centro Administrativo Integrado, S/N - São José - Conceição – PB, CEP: 58970-000.

Conceição – PB, 01 de junho de 2020.

Késsya Medeiros Lacerda Figueiredo de Sousa
Pregoeira

ESTADO DA PARAÍBA
PREFEITURA MUNICIPAL DE CACIMBA DE DENTRO
AVISO DE LICITAÇÃO - TOMADA DE PREÇOS Nº 00004/2020

Torna público que fará realizar através da Comissão Permanente de Licitação, sediada na Rua Capitão Pedro Moreira, 15 - Centro - Cacimba de Dentro - PB, às 09:00 horas do dia 19 de Junho de 2020, licitação modalidade Tomada de Preços, do tipo menor preço, para: Contratação de empresa do ramo da construção civil, destinada a execução dos serviços de CONSTRUÇÃO DE UNIDADE BÁSICA DE SAÚDE (UBS) - PORTE I, localizada no Distrito de Barreiros, às margens da PB 111 - CACIMBA DE DENTRO/PB, objeto da Proposta nº: 12011.6630001/18-002 - MINISTÉRIO DA SAÚDE. Recursos: previstos no orçamento vigente. Fundamento legal: Lei Federal nº 8.666/93 e suas alterações posteriores. Informações: no horário das 08:00 as 12:00 horas dos dias úteis, no endereço supracitado. Telefone: (83) 33791045. E-mail: cplcacimbadedentro@hotmail.com. Edital: www.tce.pb.gov.br.

Cacimba de Dentro - PB, 01 de Junho de 2020.

GLÁUCIA KALINE ALVES DA FONSECA CARVALHO
Presidente da Comissão.

ESTADO DA PARAÍBA
PREFEITURA MUNICIPAL DE CUBATI
AVISO DE RETIFICAÇÃO DE EDITAL
TOMADA DE PREÇOS Nº 00002/2020

O Município de Cubatí-PB, através da Presidente da CPL, comunica aos interessados a retificação do Edital referente à Tomada de Preços n.° 02/2020. Portanto fica o Edital. Retificando da seguinte forma: Onde se lê: d) CHAPISCO APLICADO EM ALVENARIAS E ESTRUTURAS DE CONCRETO INTERNAS, COM COLHER DE PEDREIRO. ARGAMASSA TRAÇO 1:3;, e) EMBOÇO OU MASSA ÚNICA EM ARGAMASSA TRAÇO 1:2:8, PREPARO MANUAL, APLICADA MANUALMENTE EM PANOS DE FACHADA COM PRESENÇA DE VÃOS, ESPESSURA DE 25 MM;, f) ALVENARIA DE VEDAÇÃO DE BLOCOS CERÂMICOS FURADOS NA HORIZONTAL DE 9X19X19CM (ESPESSURA 9CM) DE PAREDES COM ÁREA LÍQUIDA MENOR QUE 6M² SEM VÃOS E ARGAMASSA DE ASSENTAMENTO, TRACO 1:2:8 (CIMENTO, CAL E AREIA MÉDIA;, g) CINTA DE AMARRAÇÃO DE ALVENARIA MOLDADA IN LOCO EM CONCRETO;, h) LAJE PRE-MOLDADA PARA PISO, SOBRECARGA 200KG/M2, VAOS ATE 3,50M/E=8CM, COM LAJOTAS E CAP.COM CONC FCK=20MPA, 4CM, INTER-EIXO 38CM, COM ESCORAMENTO (REAPR.3X) E FERRAGEM NEGATIVA (L=1,80m X C=2,00m); i) CHAPISCO APLICADO EM ALVENARIAS E ESTRUTURAS DE CONCRETO INTERNAS, COM COLHER DE PEDREIRO. ARGAMASSA TRAÇO 1:3, Leia-se: d) SERVICOS TOPOGRAFICOS PARA PAVIMENTACAO, INCLUSIVE NOTA DE SERVICOS, ACOMPANHAMENTO E GREIDE;, e) ASSENTAMENTO DE GUIA (MEIO-FIO) EM TRECHO RETO, CONFECCIONADA EM CONCRETO PRÉ-FABRICADO, DIMENSÕES 100X15X13X30 CM (COMPRIMENTO X BASE INFERIOR X BASE SUPERIOR X ALTURA), PARA VIAS URBANAS (USO VIÁRIO). AF_06/2016; f) PAVIMENTO EM PARALELEPÍPEDO SOBRE COLCHÃO DE AREIA REJUNTADO COM ARGAMASSA DE CIMENTO E AREIA NO TRAÇO 1:3 (PEDRAS PEQUENAS 30 A 35 PEÇAS POR M2);. Informações: no horário das 08:00 as 12:00 horas dos dias úteis, no endereço supracitado. Telefone: (083) 33851110. E-mail: pmcubati@hotmail.com. Edital: www.tce.pb.gov.br.

Cubatí.. - PB, 01 de Junho de 2020

MARTA IANE DE ARAÚJO SILVA
Presidente da Comissão

ESTADO DA PARAÍBA
PREFEITURA MUNICIPAL DE CABEDELO
FUNDO MUNICIPAL DE SAÚDE
AVISO DE ADIAMENTO
PREGÃO PRESENCIAL Nº 00004/2020

O Pregoeiro Oficial comunica aos interessados que o Pregão Presencial nº 00004/2020, cujo objeto é AQUISIÇÃO DE GÊNEROS ALIMENTÍCIOS PERECÍVEIS - PANIFICAÇÃO, PARA A SECRETARIA MUNICIPAL DE SAÚDE (Participação Exclusiva ME/EPP) marcado para o dia 10/06/2020 às 09:00h, fica adiada para o dia 16/06/2020, às 09:00h. Maiores informações: no horário das 08:00 as 14:00 dos dias úteis. Telefone: (083) 3250-3121 / Email: sescab.licitacao@cabedelo.pb.gov.br

Cabedelo - PB, 01 de Junho de 2020

Carlos Antônio Rangel de Melo Júnior
Pregoeiro Oficial

ESTADO DA PARAÍBA
PREFEITURA MUNICIPAL DE CABEDELO
FUNDO MUNICIPAL DE SAÚDE
AVISO DE ADIAMENTO
PREGÃO PRESENCIAL Nº 00035/2020

O Pregoeiro Oficial comunica aos interessados que o Pregão Presencial nº 00035/2020, cujo objeto é AQUISIÇÃO DE GÊNEROS ALIMENTÍCIOS PERECÍVEIS - PANIFICAÇÃO, PARA A SECRETARIA MUNICIPAL DE SAÚDE (Ampla Participação) marcado para o dia 10/06/2020 às 11:00h, fica adiada para o dia 16/06/2020, às 11:00h. Maiores informações: no horário das 08:00 as 14:00 dos dias úteis. Telefone: (083) 3250-3121 / Email: sescab.licitacao@cabedelo.pb.gov.br

Cabedelo - PB, 01 de Junho de 2020

Carlos Antônio Rangel de Melo Júnior
Pregoeiro Oficial

ESTADO DA PARAÍBA
PREFEITURA MUNICIPAL DE CARRAPATEIRA
AVISO DE LICITAÇÃO
PREGÃO PRESENCIAL Nº 00012/2020

Torna público que fará realizar através do Pregoeiro Oficial e Equipe de Apoio, sediada na Rua José Vieira, 57 - Centro - Carrapateira - PB, às 10:00 horas do dia 15 de Junho de 2020, licitação modalidade Pregão Presencial, do tipo menor preço, para: FORNECIMENTO PARCELADO DE PNEUS (INCLUSO ALINHAMENTO E BALANCEAMENTO), CÂMARAS E PROTETORES DESTINADOS ÀS DIVERSAS SECRETARIAS E AO FUNDO MUNICIPAL DE SAÚDE DO MUNICÍPIO DE CARRAPATEIRA - PB. Recursos: previstos no orçamento vigente. Fundamento legal: Lei Federal nº 10.520/02 e Decreto Municipal nº. 004/2009. Informações: no horário das 08:00 as 12:00 horas dos dias úteis, no endereço supracitado. Telefone: (83) 35531003. E-mail: prefeitura@carrapateira.pb.gov.br. Edital: http://www.carrapateira.pb.gov.br/ ou www.tce.pb.gov.br.

Carrapateira - PB, 01 de Junho de 2020

CICERO MARCOS MENESES DA SILVA
Pregoeiro Oficial

ESTADO DA PARAÍBA
PREFEITURA MUNICIPAL DE CONGO
FUNDO MUNICIPAL DE SAÚDE DE CONGO
AVISO DE LICITAÇÃO
PREGÃO PRESENCIAL Nº. 10007/2020

TORNA PÚBLICO e comunica aos interessados que se encontra aberta Licitação na modalidade PREGÃO PRESENCIAL Nº. 10007/2020, do tipo Menor Preço, objetivando: CONTRATAÇÃO DE SERVIÇOS MECÂNICOS PARA MANUTENÇÃO PREVENTIVA, CORRETIVA E RECUPERAÇÃO DOS VEÍCULOS DA FROTA DO FUNDO MUNICIPAL DE SAÚDE. Data de Abertura: 16 de junho de 2020às 14h30min. O Edital pode ser obtido na sede da Prefeitura de Congo, situada à Rua Senador Rui Carneiro. s/n, Centro, Congo – Paraíba. Maiores informações através do telefone (83) 3359-1100, no horário das 08h00min às 12h00min. Edital: www.congo.pb.gov.br, ou www.tce.pb.gov.br.

Congo - PB, 01 de junho de 2020.

ELDER OLIVEIRA DE QUEIROZ
Pregoeiro Oficial

ESTADO DA PARAÍBA
PREFEITURA MUNICIPAL DE CONGO
AVISO DE CONVOCAÇÃO PARA SESSÃO DE LANCES
PREGÃO PRESENCIAL Nº. 00008/2020

O Pregoeiro Oficial do Município de Congo convocaas empresas licitantes credenciadas: CAIO CESAR AZEVEDO LUDGERIO - EPP; BERNARDINO DE CARVALHO CAMARA NETO - ME; IOA SERVICOS E PRODUCAO MUSICAL EIRELI - ME; JOAO PAULO ARAUJO DOS SANTOS - ME; CONSTRUTORA E SERVICOS B&F EIRELI - ME; LUC CONSTRUCOES, LOCACOES E SERVICOS AGRICOLAS LTDA - ME e LOTUS LOCACOES E ENGENHARIA EIRELI - ME. Para a abertura da sessão pública que acontecerá nodia05 de junho de 2020 às 08h30min na Sede da Prefeitura objetivando a fase de lances da licitação em epígrafe. Maiores informações através do telefone (83) 3359-1100, no horário das 08h00min às 12h00min. E-mail: cplpmcongo@gmail.com.

Congo - PB, 01 de junho de 2020.

ELDER OLIVEIRA DE QUEIROZ - Pregoeiro Oficial

ESTADO DA PARAÍBA
PREFEITURA MUNICIPAL DE CONGO
AVISO DE CONVOCAÇÃO
TOMADA DE PREÇOS Nº. 00004/2020

O Presidente da Comissão Permanente de Licitação de Congo convocaas empresas licitantes credenciadas: F V DOS SANTOS EIRELI - CNPJ 33.665.164/0001-97, CIVILTEC CONSTRUÇÕES E SERVIÇOS EIRELI - CNPJ 02.287.686/0001-79, J P S DE LIMA CONSTRUÇÕES EIRELI - ME - CNPJ 03.338.440/0001-41 e MJC CONSTRUÇÕES EIRELI - CNPJ 07.264.280/0001-94. Para sessão pública que acontecerá nodia08 de junho de 2020 às 08h30min na Sede da Prefeitura objetivando a abertura da Documentação de Habilitação da licitação em epígrafe. Maiores informações através do telefone (83) 3359-1100, no horário das 08h00min às 12h00min. E-mail: cplpmcongo@gmail.com.

Congo - PB, 01 de junho de 2020.

JOSÉ IVANILSON PEREIRA GUENES
Presidente daCPL

ESTADO DA PARAÍBA
FUNDO MUNICIPAL DE ASSISTÊNCIA SOCIAL DE CONDE
EXTRATO DE CONTRATO

OBJETO: Aquisição de Cesta básica contendo (02) açúcar, (03) arroz, (02) biscoito, (02) café, (01) farinha, (03) feijão, (04) flocos de milho, (02) leite, (02) macarrão, (01) óleo, (02) sardinha, que tem por objetivo atender os benefícios previstos na Lei nº 0933/2017 durante o perÓdo de calamidade pública provocada pelo COVID-19. FUNDAMENTO LEGAL: Dispensa de Licitação nº DP00030/2020. DOTAÇÃO: Recursos Próprios do Município de Conde: Reserva Orçamentária de nº 00438 no valor de R$ 56.250,00 (CINQUENTA E SEIS MIL DUZENTOS E CINQUENTA) NA SEGUINTE DOTAÇÃO ORÇAMENTÁRIA: Órgão: 21500 SECRETARIA MUNICIPAL DO TRABALHO E DA AÇÃO SOCIAL Função: 08 ASSISTÊNCIA SOCIAL Subfunção: 244 ASSISTÊNCIA COMUNITÁRIA Programa: 0033 CIDADE UNIDA NA ASSISTÊNCIA SOCIAL Ação: 2042 MAN DAS ATIV DA SECRETARIA MUNICIPAL DE AÇÃO SOCIAL Natureza da Despesa: 3390320000 MATERIAL DE DISTRIBUIÇÃO GRATUITA Fonte: 001 RECURSOS ORDINÁRIOS. VIGÊNCIA: até 22/11/2020. PARTES CONTRATANTES: Fundo Municipal de Assistência Social de Conde e: CT Nº 00128/2020 - 26.05.20 - B J COMÉRCIO DE ALIMENTOS LTDA - CNPJ: 07.227.808/0001-55 - R$ 56.250,00.

ESTADO DA PARAÍBA
PREFEITURA MUNICIPAL DE DUAS ESTRADAS
AVISO DE LICITAÇÃO
PREGÃO ELETRÔNICO Nº 00001/2020

Torna público que fará realizar através do Pregoeiro Oficial e Equipe de Apoio, sediada na Rua do Comercio, 23 - Centro - Duas Estradas - PB, às 09:30 horas do dia 19 de Junho de 2020, por meio do site http://bnc.org.br/sistema/, licitação modalidade Pregão Eletrônico, do tipo menor preço, para: Aquisição parcelada de medicamentos injetáveis e não injetáveis (comuns) diversos: padronizados da REMUNE , destinados à Atenção Básica [Farmácia Básica do Fundo Municipal de Saúde e órgãos vinculados] municipal, mediante requisição diária e/ou periódica, devendo a entrega ocorrer nos locais determinados pelo Setor Competente. Recursos: previstos no orçamento vigente. Fundamento legal: Lei Federal nº 10.520/02 e subsidiariamente a Lei Federal nº 8.666/93; Lei Complementar nº 123/06; Decreto Federal nº 10024/19; e legislação pertinente, consideradas as alterações posteriores das referidas normas. Informações: no horário das 08:00 as 12:00 horas dos dias úteis, no endereço supracitado. Telefone: (083) 991765042 WHATSAPP. E-mail: prefeituradeduasestradas.pb@gmail.com. Edital: http://duasestradas.pb.gov.br/; www.tce.pb.gov.br; http://bnc.org.br/sistema/.

Duas Estradas - PB, 01 de Junho de 2020

ERIVELTO DA SILVA FERNANDES
Pregoeiro Oficial

FUNDO MUNICIPAL DE SAÚDE DE GUARABIRA
EXTRATO DE ADITIVO DE CONTRATO

SEGUNDO TERMO ADITIVO.

REF: PREGÃO PRESENCIAL 60.2018.

OBJETO: Prorrogação por mais 07 (sete) meses, contados do término do prazo de vigência do Termo de Contrato de nº 360/2018 datado de 05/06/2018 e com término de vigência em 05/06/2019 e ao Primeiro Aditivo de Prazo com vigência até 06/06/2020 celebrado inicialmente entre as partes, objetivando Serviços de Consultoria e Assessoria em TI (Tecnologia da Informação), para atender as necessidades da Secretaria Municipal de Saúde.

CONTRATANTE: FUNDO MUNICIPAL DE SAÚDE DE GUARABIRA – FERNANDA MACEDO DE CASTRO. CONTRATADA: DAMIÃO BOZZANO DA SILVA – CNPJ: 27.163.689/0001-21 - DAMIÃO BOZZANO DA SILVA

JUSTIFICATIVA: Por se tratar de um serviço de natureza contínua e a necessidade da Administração

REGIMENTO: Lei 8.666/93 e suas alterações posteriores.

DATA TERMO ADITIVO: 29/05/2020.

VALOR ADITIVADO: R$ 12.740,00 (Doze Mil Setecentos e Quarenta Reais)

VIGÊNCIA DO TERM.O ADITIVO: 31/12/2020

OBS: Publique-se para atendimento do disposto no parágrafo único do art. 61 da Lei 8.666/93.

FERNANDA MACEDO DE CASTRO
Gestora

FUNDO MUNICIPAL DE SAÚDE DE GUARABIRA/PB
HOMOLOGAÇÃO
PREGÃO PRESENCIAL Nº 00049/2020

Nos termos do relatório final apresentado pelo Pregoeiro Oficial e observado parecer da Assessoria Jurídica, referente ao Pregão Presencial nº 00049/2020, que objetiva: Contratação de empresa especializada no ramo pertinente instalada no município para prestação de serviços em procedimentos ambulatoriais, cirúrgicos, ortopédicos e de traumatologia para a população do município de Guarabira; HOMOLOGO o correspondente procedimento licitatório em favor de: HOSPITAL DIA TOP MAIS LTDA - R$ 6.631.194,36.

Guarabira - PB, 01 de Junho de 2020

FERNANDA MACEDO DE CASTRO
Gestora

PREFEITURA MUNICIPAL DE GUARABIRA/PB
HOMOLOGAÇÃO
PREGÃO PRESENCIAL Nº 00048/2020

Nos termos do relatório final apresentado pelo Pregoeiro Oficial e observado parecer da Assessoria Jurídica, referente ao Pregão Presencial nº 00048/2020, que objetiva: Contratação de empresa no ramo pertinente para serviços de esquadrias de ferros, alumínio e carpintaria em diversos setores da administração; HOMOLOGO o correspondente procedimento licitatório em favor de: JOSÉLIO ALVES DOS SANTOS - R$ 132.750,00.

Guarabira - PB, 29 de Maio de 2020

MARCUS DIOGO DE LIMA
Prefeito

FUNDO MUNICIPAL DE SAÚDE DE GUARABIRA/PB
HOMOLOGAÇÃO
PREGÃO PRESENCIAL Nº 00050/2020
REPUBLICADO PARA CORREÇÃO

Nos termos do relatório final apresentado pelo Pregoeiro Oficial e observado parecer da Assessoria Jurídica, referente ao Pregão Presencial nº 00050/2020, que objetiva: Contratação de Clinica especializada para realizações de exames para diversos; HOMOLOGO o correspondente procedimento licitatório em favor de: WANDERLEY DIAGNÓSTICOS LTDA - R$ 487.590,00.

Guarabira - PB, 28 de Maio de 2020

FERNANDA MACEDO DE CASTRO
Gestora

FUNDO MUNICIPAL DE SAÚDE DE GUARABIRA
EXTRATO DE CONTRATO

OBJETO: Contratação de Clinica especializada para realizações de exames para diversos. FUNDAMENTO LEGAL: Pregão Presencial nº 00050/2020. DOTAÇÃO: RECURSOS PRÓPRIOS / OUTROS Dotação consignada no orçamento vigente 2020 Elemento de despesa 3.3.90.39.01 - Outros Serviços de Terceiros - Pessoa Jurídica. VIGÊNCIA: até o final do exercício financeiro de 2020. PARTES CONTRATANTES: Fundo Municipal de Saúde da Guarabira e: CT Nº 00300/2020 - 28.05.20 - WANDERLEY DIAGNÓSTICOS LTDA - R$ 487.590,00.

FERNANDA MACEDO DE CASTRO
Gestora

PREFEITURA MUNICIPAL DE GUARABIRA/PB
EXTRATO DE CONTRATO

OBJETO: Aquisições parceladas de Materiais de Construção (Madeireira) para melhor atender as necessidades da Administração Municipal. FUNDAMENTO LEGAL: Pregão Presencial nº 00043/2020. DOTAÇÃO: RECURSOS PRÓPRIOS / PROGRAMAS / OUTROS Dotação consignada no orçamento vigente 2020 Elemento de despesa 3.3.90.30.01 - Material de Consumo. VIGÊNCIA: até o final do exercício financeiro de 2020. PARTES CONTRATANTES: Prefeitura Municipal de Guarabira e: CT Nº 00299/2020 - 28.05.20 - JOSÉ CAVALCANTE DOS SANTOS - R$ 210.486,00.

MARCUS DIOGO DE LIMA
Prefeito

PREFEITURA MUNICIPAL DE GUARABIRA
EXTRATO DE ADITIVO DE CONTRATO

PRIMEIRO TERMO DE ADITIVO AO CONTRATO.

REF: TOMADA DE PREÇOS 05.2019.

OBJETO: O presente TERMO ADITIVO tem por objeto, o acréscimo nas planilhas iniciais, acarretando assim no aditivo do valor contratado de R$ 33.416,30 (Trinta e Três Mil Quatrocentos e Dezesseis Reais e Trinta Centavos) ao inicialmente contratados no valor de R$ 417.169,42 (Quatrocentos e Dezessete Mil Cento e Sessenta e Nove Reais e Quarenta e Dois Centavos), conforme planilha de adequação em anexo, totalizando a importância de R$ 450.585,71 (Quatrocentos e Cinquenta Mil Quinhentos e Oitenta e Cinco Reais e Setenta e Um Centavos), representados por um percentual de 8,01% (oito vírgula zero um por cento), objetivando Construção de um Bueiro Celular interligando a Rua Joca Ataíde no Bairro Novo com o Bairro do Cordeiro - Guarabira/PB, conforme material em anexo

CONTRATANTE: PREFEITURA MUNICIPAL DE GUARABIRA – MARCUS DIOGO DE LIMA. CONTRATADA: AGUIAR & AGUIAR CONSTRUÇÕES LTDA – CNPJ: 23.587.584/0001-49 - DANILO SITÔNIO DE AGUIAR

JUSTIFICATIVA: Durante a execução da obra, verificou-se a necessidade de se adequar os quantitativos da mesma, com acréscimos, nos itens inicialmente contratados.

REGIMENTO: Lei 8.666/93 e suas alterações posteriores.

DATA TERMO ADITIVO: 29/05/2020.

OBS: Publique-se para atendimento do disposto no parágrafo único do art. 61 da Lei 8.666/93.

MARCUS DIOGO DE LIMA
Prefeito

FUNDO MUNICIPAL DE SAÚDE DE GUARABIRA/PB
EXTRATO DE CONTRATO

OBJETO: AQUISIÇÕES DE MÁSCARAS PROTETORAS N 95 PARA USO DA SECRETARIA MUNICIPAL DE SAÚDE EM COMBATE AO COVID-19. FUNDAMENTO LEGAL: Dispensa de Licitação nº DP00030/2020. DOTAÇÃO: RECURSOS PRÓPRIOS / OUTROS: Dotação consignada no orçamento vigente 2020 – 3.3.90.30.01 - Material de Consumo. VIGÊNCIA: Dezembro de 2020. PARTES CONTRATANTES: FUNDO MUNICIPAL DE SAÚDE DE GUARABIRA e FLAMME ASSESSORIA ADMINISTRATIVA E INTERNACIONAL EIRELI - R$ 30.000,00 – Trinta Mil Reais - CT Nº 00302/2020 – 29.05.2020

FERNANDA MACEDO DE CASTRO
Gestora

FUNDO MUNICIPAL DE SAÚDE DE GUARABIRA/PB
RATIFICAÇÃO E ADJUDICAÇÃO - DISPENSA Nº DP00030/2020

Nos termos dos elementos constante da respectiva Exposição de Motivos que instrui o processo e observado o parecer da Assessoria Jurídica, referente a Dispensa de Licitação nº DP00030/2020, que objetiva: AQUISIÇÕES DE MÁSCARAS PROTETORAS N 95 PARA USO DA SECRETARIA MUNICIPAL DE SAÚDE EM COMBATE AO COVID-19; RATIFICO o correspondente procedimento e ADJUDICO o seu objeto a: FLAMME ASSESSORIA ADMINISTRATIVA E INTERNACIONAL EIRELI - R$ 30.000,00 – Trinta Mil Reais.

Guarabira - PB, 29 de maio de 2020.

FERNANDA MACEDO DE CASTRO
Gestora

FUNDO MUNICIPAL DE SAÚDE DE GUARABIRA/PB
EXTRATO DE CONTRATO

OBJETO: AQUISIÇÕES DE 1000 TESTES RÁPIDOS, CONFORME PROPOSTA, PARA USO DA SECRETARIA MUNICIPAL DE SAÚDE EM COMBATE AO COVID-19. FUNDAMENTO LEGAL: Dispensa de Licitação nº DP00031/2020. DOTAÇÃO: RECURSOS PRÓPRIOS / OUTROS: Dotação consignada no orçamento vigente 2020 – 3.3.90.30.01 - Material de Consumo. VIGÊNCIA: Dezembro de 2020. PARTES CONTRATANTES: FUNDO MUNICIPAL DE SAÚDE DE GUARABIRA e SAÚDE DENTAL COMÉRCIO E REPRESENTAÇÃO LTDA - R$ 149.000,00 – CENTO E QUARENTA E NOVE MIL REAIS - CT Nº 00304/2020 – 01.06.2020

FERNANDA MACEDO DE CASTRO
Gestora

FUNDO MUNICIPAL DE SAÚDE DE GUARABIRA/PB
RATIFICAÇÃO E ADJUDICAÇÃO
DISPENSA Nº DP00031/2020

Nos termos dos elementos constante da respectiva Exposição de Motivos que instrui o processo e observado o parecer da Assessoria Jurídica, referente a Dispensa de Licitação nº DP00031/2020, que objetiva: AQUISIÇÕES DE 1000 TESTES RÁPIDOS, CONFORME PROPOSTA, PARA USO DA SECRETARIA MUNICIPAL DE SAÚDE EM COMBATE AO COVID-19; RATIFICO o correspondente procedimento e ADJUDICO o seu objeto a: SAÚDE DENTAL COMÉRCIO E REPRESENTAÇÃO LTDA - R$ 149.000,00 – CENTO E QUARENTA E NOVE MIL REAIS.

Guarabira - PB, 01 de Junho de 2020.

FERNANDA MACEDO DE CASTRO
Gestora

FUNDO MUNICIPAL DE SAÚDE DE GUARABIRA/PB
EXTRATO DE CONTRATO
CORREÇÃO

OBJETO: AQUISIÇÕES DE 1000 TESTES RÁPIDOS, CONFORME PROPOSTA, PARA USO DA SECRETARIA MUNICIPAL DE SAÚDE EM COMBATE AO COVID-19. FUNDAMENTO LEGAL: Dispensa de Licitação nº DP00031/2020. DOTAÇÃO: RECURSOS PRÓPRIOS / OUTROS: Dotação consignada no orçamento vigente 2020 – 3.3.90.30.01 - Material de Consumo. VIGÊNCIA: Dezembro de 2020. PARTES CONTRATANTES: FUNDO MUNICIPAL DE SAÚDE DE GUARABIRA e SAÚDE MÉDICA COMÉRCIO LTDA - R$ 149.000,00 – CENTO E QUARENTA E NOVE MIL REAIS - CT Nº 00304/2020 – 01.06.2020

FERNANDA MACEDO DE CASTRO
Gestora

FUNDO MUNICIPAL DE SAÚDE DE GUARABIRA/PB
RATIFICAÇÃO E ADJUDICAÇÃO
DISPENSA Nº DP00031/2020
CORREÇÃO

Nos termos dos elementos constante da respectiva Exposição de Motivos que instrui o processo e observado o parecer da Assessoria Jurídica, referente a Dispensa de Licitação nº DP00031/2020, que objetiva: AQUISIÇÕES DE 1000 TESTES RÁPIDOS, CONFORME PROPOSTA, PARA USO DA SECRETARIA MUNICIPAL DE SAÚDE EM COMBATE AO COVID-19; RATIFICO o correspondente procedimento e ADJUDICO o seu objeto a: SAÚDE MÉDICO COMÉRCIO LTDA - R$ 149.000,00 – CENTO E QUARENTA E NOVE MIL REAIS.

Guarabira - PB, 01 de Junho de 2020.

FERNANDA MACEDO DE CASTRO
Gestora

PREFEITURA MUNICIPAL DE GUARABIRA/PB
EXTRATO DE CONTRATO

OBJETO: Locação do Imóvel localizado na Rua Feliciano Batista de Amorim, s/n - Bairro do Juá, Guarabira/PB, para funcionamento da SUMASA, SEINFRA, SETOR DE TRANSPORTES e outros, referente no período de fevereiro até dezembro de 2020. FUNDAMENTO LEGAL: Dispensa de Licitação nº DP00032/2020. DOTAÇÃO: RECURSOS PRÓPRIOS / OUTROS: Dotação consignada no orçamento vigente 2020 - 3.3.90.36.01 - Outros Serviços de Terceiros - Pessoa Física. Prazo: Dezembro de 2020. PARTES CONTRATANTES: PREFEITURA MUNICIPAL DE GUARABIRA e JOÃO HENRIQUE DE SOUZA - R$ 110.296,34 – Cento e Dez Mil Duzentos e Noventa e Seis Reais e Trinta e Quatro Centavos - CT Nº 10305/2020 – 01.06.2020.

MARCUS DIÔGO DE LIMA
Prefeito em exercício

PREFEITURA MUNICIPAL DE GUARABIRA/PB
RATIFICAÇÃO E ADJUDICAÇÃO
DISPENSA Nº DP00032/2020

Nos termos dos elementos constante da respectiva Exposição de Motivos que instrui o processo e observado o parecer da Assessoria Jurídica, referente a Dispensa de Licitação nº DP00032/2020, que objetiva: Locação do Imóvel localizado na Rua Feliciano Batista de Amorim, s/n - Bairro do Juá, Guarabira/PB, para funcionamento da SUMASA, SEINFRA, SETOR DE TRANSPORTES e outros, referente no período de fevereiro até dezembro de 2020; RATIFICO o correspondente procedimento e ADJUDICO o seu objeto a: JOÃO HENRIQUE DE SOUZA - R$ 110.296,34 – Cento e Dez Mil Duzentos e Noventa e Seis Reais e Trinta e Quatro Centavos.

Guarabira - PB, 01 de junho de 2020.

MARCUS DIÔGO DE LIMA
Prefeito em exercício

PREFEITURA MUNICIPAL DE GUARABIRA
RETOMADA DO PREGÃO PRESENCIAL Nº 40.2020

Em relação ao Pregão Presencial de nº 40/2020, retoma os trabalhos para continuidade do processo, ficando ainda lacrados os envelopes de documentação das empresas participantes, fica retomada à data de 03/06/2020 as 08h10min para prosseguimento do processo. Maiores informações na sala da Comissão de Licitação ou pelo site www.guarabira.pb.gov.br.

Guarabira, 01 de junho de 2020.

ANDERSON LUIS PEREIRA DO NASCIMENTO
Pregoeiro

ESTADO DA PARAÍBA
PREFEITURA MUNICIPAL DE IGARACY
EXTRATO DE CONTRATO

OBJETO: Contratação de empresas para coleta, transporte, tratamento e destinação final de resíduos de serviços de saúde, assim definidos pela Resoluções CONAMA 358/2005 e ANVISA RDC 306/2004, que serão depositados bombonas de 200 litros. FUNDAMENTO LEGAL: Dispensa de Licitação nº DV00011/2020. DOTAÇÃO: Recursos Próprios do Município de Igaracy: 06.001 FUNDO MUNICIPAL DE SAÚDE, 10 301 1011 2016 MANUTENÇÃO DA SECRETARIA DE SAÚDE - FUS, 092 3390.39 00 211 OUTROS SERVIÇOS DE TERCEIROS - PESSOA JURÍDICA. VIGÊNCIA: até o final do exercício financeiro de 2020. PARTES CONTRATANTES: Prefeitura Municipal de Igaracy e: CT Nº 00049/2020 - 01.06.20 - WASTE COLETA DE RESIDUOS HOSPITALARES LTDA - R$ 6.300,00.

PREFEITURA MUNICIPAL DE IBIARA
AVISO DE LICITAÇÃO
TOMADA DE PREÇOS Nº 00006/2020

A Prefeitura Municipal de Ibiara, através de sua Comissão Permanente de Licitação, torna público para conhecimento dos interessados que fará realizar licitação na modalidade TOMADA DE PREÇOS Nº 00006/2020, do tipo menor preço por item, para contratação de profissionais na área de saúde e outros, cuja abertura será no dia 22.06.2020 às 13:00 horas, na sala de licitações deste órgão, na sala de licitações deste órgão, situado a Rua Prefeito Antonio Ramalho Diniz, 26, Centro – Ibiara - PB. O edital encontra-se no portal do município no endereço, contatos pelo telefone (0**83) 3454-1035.

Ibiara - PB, 01 de Junho de 2020.

VICENTE LUCAS XAVIER RIBEIRO
Presidente da CPL

PREFEITURA MUNICIPAL DE IBIARA
AVISO DE EDITAL DE LICITAÇÃO
PREGÃO PRESENCIAL Nº 00021/2020

A Prefeitura Municipal de Ibiara, através de seu Pregoeiro Substituto e sua equipe de apoio, torna público para conhecimento dos interessados que fará realizar licitação na modalidade PREGÃO PRESENCIAL Nº 00021/2020, do tipo menor preço por item, para aquisição de veículo 0Km adaptado para ambulância Tipo A simples remoção destinado a secretaria municipal de Saúde, cuja abertura será no dia 15.06.2020 às 08:30 horas, na sala de licitações deste órgão, situado a Rua Prefeito Antonio Ramalho Diniz, 26, Centro – Ibiara - PB. O edital e demais informações encontram-se a disposição dos interessados no endereço acima citado, no horário das 07:00 às 12:00 horas, contatos pelo telefone (0**83) 3454-1035 ou pelo www.ibiara.pb.gov.br.

Ibiara-PB, 01 de Junho de 2020.

Pregoeiro Substituto

PREFEITURA MUNICIPAL DE IBIARA
AVISO DE EDITAL DE LICITAÇÃO
PREGÃO PRESENCIAL Nº 00022/2020

A Prefeitura Municipal de Ibiara, através de seu Pregoeiro Substituto e sua equipe de apoio, torna público para conhecimento dos interessados que fará realizar licitação na modalidade PREGÃO PRESENCIAL Nº 00022/2020, do tipo menor preço por item, para aquisição de equipamentos e material permanente de acordo com as emendas parlamentares Nº 08892.967000/1200-06 e Nº 08892.967000/1200-05, atendendo solicitação da Secretaria Municipal de Saúde, cuja abertura será no dia 15.06.2020 às 10:00 horas, na sala de licitações deste órgão, situado a Rua Prefeito Antonio Ramalho Diniz, 26, Centro – Ibiara - PB. O edital e demais informações encontram-se a disposição dos interessados no endereço acima citado, no horário das 07:00 às 12:00 horas, contatos pelo telefone (0**83) 3454-1035.

Ibiara-PB, 01 de Junho de 2020.

Pregoeiro Substituto

PREFEITURA MUNICIPAL DE JUAREZ TÁVORA
AVISO DE LICITAÇÃO
TOMADA DE PREÇOS Nº 003/2020.

A PREFEITURA MUNICIPAL DE JUAREZ TÁVORA torna público para conhecimento dos interessados nos termos da Lei Federal nº 8.666/93 e suas alterações posteriores, Lei complementar 123/06 e alterações e demais normas inerente à espécie, que realizará licitação na modalidade Tomada de Preços na forma de Execução Indireta, sob o regime de empreitada por preço global, tipo Menor Preço global, no dia 18 de junho de 2020 as 10h00min, tendo como objetivo: Conclusão da obra civil pública de construção de 01(uma) quadra escolar coberta com vestiários no município de Juarez Távora. Maiores informações e aquisição do edital através do link http://www. https://www.juareztavora.pb.gov.br/editais/ou de forma eventual no endereço, Rua José Mendonça de Araújo, N 171 – Centro - Juarez Távora –PB - CEP – 58387-000, no horário de expediente normal de 08h00min as 12h00min.

Juarez Távora, 28 de maio de 2020.

CARLOS ANDRÉ RIBEIRO DOS SANTOS
Presidente da CPL

PREFEITURA MUNICIPAL DE JOÃO PESSOA
INSTITUTO CÂNDIDA VARGAS
AVISO DE LICITAÇÃO FRACASSADA

PROCESSO Nº 016965/2020 – PREGÃO ELETRÔNICO Nº 23.008/2020

OBJETO: SISTEMA DE REGISTRO DE PREÇOS PARA A AQUISIÇÃO DE MATERIA PRIMA E EMBALAGEM PARA O INSTITUTO CÂNDIDA VARGAS.

O Instituto Cândida Vargas, através de sua Pregoeira Oficial, Srª. Rafaela Pontes Savino, torna público, para conhecimento dos interessados, que o certame acima referenciado deflagrou-se FRACASSADO, tendo em vista que os valores apresentados pelas empresas participantes encontram-se muito acima do preço referencial, bem como por desclassificação das empresas arrematantes. Consultas com a Pregoeira e sua equipe de apoio, no HORÁRIO ÚNICO de 08h00min às 12h00min e 14h00min às 17h00min, no Fone: (83) 3214-1805 ou pelo e-mail licitacaoicv@gmail.com.

João Pessoa, 01 de Junho de 2020.

Rafaela Pontes Savino
Pregoeira da CPL

ESTADO DA PARAÍBA
PREFEITURA MUNICIPAL DE JOÃO PESSOA
SECRETARIA DE HABITAÇÃO SOCIAL

PUBLICAÇÃO DE REQUERIMENTO DE PRORROGAÇÃO DA LICENÇA DE INSTALAÇÃO

A Secretaria Municipal de Habitação Social – SEMHAB, torna público que requereu da SEMAM – Secretaria Municipal de Meio Ambiente, a prorrogação da Licença de Instalação para obras de implantação das calçadas da Comunidade do Riachinho, localizada no bairro Treze de Maio – João Pessoa/PB.

MARIA DO SOCORRO GADELHA CAMPOS DE LIRA
Secretário Adjunto de Habitação Social – SEMHAB

ESTADO DA PARAÍBA
PREFEITURA MUNICIPAL DE JOÃO PESSOA
SECRETARIA DE HABITAÇÃO SOCIAL

PUBLICAÇÃO DE REQUERIMENTO DE PRORROGAÇÃO DA LICENÇA DE INSTALAÇÃO.

A Secretaria Municipal de Habitação Social – SEMHAB, torna público que requereu da SEMAM – Secretaria Municipal de Meio Ambiente, a prorrogação da Licença de Instalação para obras de habitação social da Comunidade do S, localizada no bairro Roger – João Pessoa/PB.

MARIA DO SOCORRO GADELHA CAMPOS DE LIRA
Secretário Adjunto de Habitação Social – SEMHAB

PREFEITURA MUNICIPAL DE JOÃO PESSOA
SECRETARIA DE PLANEJAMENTO
AVISO DE LICITAÇÃO
CONCORRÊNCIA Nº 33009/2020

A Prefeitura Municipal de João Pessoa através da Comissão Especial de Licitação, torna público para conhecimento dos interessados que fará realizar a licitação na modalidade Concorrência Nº 33009/2020, em regime de execução de empreitada por PREÇO UNITÁRIO, com tipo de licitação MENOR PREÇO GLOBAL, no dia 06/07/2020, às 09:00 horas, tendo como objeto contratação de serviços especializados para CONTRATAÇÃO DE EMPRESA PARA EXECUÇÃO DA URBANIZAÇÃO DO BAIRRO SÃO JOSÉ NA CIDADE DE JOÃO PESSOA. O Edital e seus anexos encontram-se à disposição dos interessados, no Portal da Transparência e de forma suplementar na sala de reunião da Comissão Especial de Licitação, localizada na Rua Diógenes Chianca, 1.777, Prédio Anexo 4º andar, Água Fria, João Pessoa - PB, no horário das 08:00 às 12:00h e das 13:00 as 17:00h, onde poderá ser adquirido mediante a apresentação de um CD/DVD ou pendrive. Qualquer informação será prestada no local e horário acima citado.

João Pessoa, 01 de junho de 2020.

Eduardo Henrique Marinho Alves
Presidente da Comissão Especial de Licitação – SEPLAN

ESTADO DA PARAÍBA
PREFEITURA MUNICIPAL DE LAGOA DE DENTRO
FUNDO MUNICIPAL DE SAÚDE - FMS
COMISSÃO PERMANENTE DE LICITAÇÃO - CPL
AVISO DE LICITAÇÃO

- Licitação exclusiva para ME, EPP e MEI – Art. 48 da LC nº 147/2014 -

LICITAÇÃO: Pregão Presencial – SRP nº 06.010/2020 – Processo Administrativo nº 028/2020.

OBJETO: Registro de preços, para eventual aquisição de móveis e equipamentos hospitalares, destinados a instalação e ampliação das unidades de saúde do município de Lagoa de Dentro - PB.

DATA DE ABERTURA: 16/06/2020 às 12h30min.

LOCAL: Sala da CPL no prédio sede da Prefeitura Municipal de Lagoa de Dentro, na Rua Alfredo Chaves, S/N, Centro – Lagoa de Dentro – PB.

INFORMAÇÕES: Na sala da CPL, no endereço acima descrito, no horário de expediente normal de 08:00 as 13:00 horas ou no e-mail licitacao@lagoadedentro.pb.gov.br.

Lagoa de Dentro – PB, 01 de junho de 2020.

Eliane Vicente Santiago
Gestora do FMS

ESTADO DA PARAÍBA
PREFEITURA MUNICIPAL DE LAGOA DE DENTRO
COMISSÃO PERMANENTE DE LICITAÇÃO - CPL
AVISO DE LICITAÇÃO

LICITAÇÃO: Pregão Presencial – SRP nº 06.011/2020 – Processo Administrativo nº 029/2020.

OBJETO: Registro de preços, para eventual aquisição de Pedras e Meio-fio, destinados a execução direta de pavimentação em diversas ruas do município.

DATA DE ABERTURA: 22/06/2020 às 08h30min.

LOCAL: Sala da CPL no prédio sede da Prefeitura Municipal de Lagoa de Dentro, na Rua Alfredo Chaves, S/N, Centro – Lagoa de Dentro – PB.

INFORMAÇÕES: Na sala da CPL, no endereço acima descrito, no horário de expediente normal de 08:00 as 13:00 horas ou e-mail: licitacao@lagoadedentro.pb.gov.br.

Lagoa de Dentro – PB, 01 de junho de 2020.

Fabiano Pedro da Silva
Prefeito Constitucional

ESTADO DA PARAÍBA
PREFEITURA MUNICIPAL DE LAGOA SECA
AVISO DE LICITAÇÃO
PREGÃO PRESENCIAL Nº 00025/2020

Torna público que fará realizar através da Pregoeira Oficial e Equipe de Apoio, sediada na Rua Cícero Faustino da Silva, 647 - Centro - Lagoa Seca - PB, às 9:00 horas do dia 17 de Junho de 2020, licitação modalidade Pregão Presencial, do tipo menor preço, para: CONTRATAÇÃO DE TRANSPORTADORES AUTONOMOS (PESSOA FÍSICA) PARA FRETAMENTO DE VEICULOS VISANDO ATENDER AS NECESSIDADES DESTA MUNICIPALIDADE. O certame será realizado no auditório da Câmara Municipal no endereço: BR-104, 334, Centro - Lagoa Seca - PB, devido às normas de distanciamento social. Recursos: previstos no orçamento vigente. Fundamento legal: Lei Federal nº 10.520/02 e subsidiariamente a Lei Federal nº 8.666/93; Lei Complementar nº 123/06; Decreto Municipal nº 005/17; e legislação pertinente, consideradas as alterações posteriores das referidas normas. Informações: Telefone: (83) 33661991. E-mail: lagoaseca.licita@gmail.com. Edital: lagoaseca.licita@gmail.com ou www.tce.pb.gov.br.

Lagoa Seca – PB 01 Junho de 2020.

ANA PAULA DINIZ BARBOSA ALVES
Pregoeira Oficial

ESTADO DA PARAÍBA
PREFEITURA MUNICIPAL DE LAGOA SECA
AVISO DE LICITAÇÃO
PREGÃO PRESENCIAL Nº 00016/2020

Torna público que fará realizar através da Pregoeira Oficial e Equipe de Apoio, sediada na Rua Cícero Faustino da Silva, 647 - Centro - Lagoa Seca - PB, às 10:00 horas do dia 16 de Junho de 2020, licitação modalidade Pregão Presencial, do tipo menor preço, para: CONTRATAÇÃO DE PRESTAÇÃO DE SERVIÇOS DE PUBLICIDADE VOLANTE PARA ATENDER AS NECESSIDADES DESTA MUNIPALIDADE. Recursos: previstos no orçamento vigente. Fundamento legal: Lei Federal nº 10.520/02 e subsidiariamente a Lei Federal nº 8.666/93; Lei Complementar nº 123/06; Decreto Municipal nº 005/17; e legislação pertinente, consideradas as alterações posteriores das referidas normas. Informações: E-mail: lagoaseca.licita@gmail.com. Edital: lagoaseca.licita@gmail.com ou www.tce.pb.gov.br.

Lagoa Seca – PB 01 Junho de 2020.

ANA PAULA DINIZ BARBOSA ALVES
Pregoeira Oficial

ESTADO DA PARAÍBA
PREFEITURA MUNICIPAL DE LAGOA SECA
AVISO DE LICITAÇÃO
PREGÃO PRESENCIAL Nº 00026/2020

Torna público que fará realizar através da Pregoeira Oficial e Equipe de Apoio, sediada na Rua Cícero Faustino da Silva, 647 - Centro - Lagoa Seca - PB, às 11:30 horas do dia 17 de Junho de 2020, licitação modalidade Pregão Presencial, do tipo menor preço, para: CONTRATAÇÃO DE TRANSPORTADORES AUTONOMOS (PESSOA FÍSICA) PARA FRETAMENTO E LOCAÇÃO DE VEICULOS VISANDO ATENDER AS NECESSIDADES DESTA MUNICIPALIDADE O certame será realizado no auditório da Câmara Municipal no endereço: BR-104, 334, Centro - Lagoa Seca - PB, devido as normas de distanciamento social. Recursos: previstos no orçamento vigente. Fundamento legal: Lei Federal nº 10.520/02 e subsidiariamente a Lei Federal nº 8.666/93; Lei Complementar nº 123/06; Decreto Municipal nº 005/17; e legislação pertinente, consideradas as alterações posteriores das referidas normas. Informações: Telefone: (83) 33661991. E-mail: lagoaseca.licita@gmail.com. Edital: lagoaseca.licita@gmail.com ou www.tce.pb.gov.br.

Lagoa Seca – PB 01 Junho de 2020.

ANA PAULA DINIZ BARBOSA ALVES
Pregoeira Oficial

PREFEITURA MUNICIPAL DE LIVRAMENTO
TERMO DE HOMOLOGAÇÃO
PREGÃO PRESENCIAL Nº 014/2020

Nos termos do relatório final apresentado pelo Pregoeiro Oficial e observado parecer da Assessoria Jurídica, referente ao Pregão Presencial nº 014/2020, que objetiva: Aquisição parcelada de medicamentos dispensados pela farmácia básica, psicotrópicos, Assistência farmacêutica - Farmácia Básica, injetável e medicamentos científicos - farmácia, destinado a atender as necessidades da Secretaria de Saúde/Fundo Municipal de Saúde, Postos de Saúde, para o exercício de 2020; Homologo o correspondente procedimento licitatório em favor das pessoas jurídicas: A Costa Comercio Atacadista de Produtos Farmaceuticos Ltda, CNPJ: 02.977.362/0001-62, com o valor total de R$ 776.530,00 (setecentos e setenta e seis mil quinhentos e trinta reais), pelo lote 2; Drogafonte Ltda, CNPJ: 08.778.201/0001-26, com o valor total de R$ 93.898,79 (noventa e três mil oitocentos e noventa e oito reais e setenta e nove centavos), pelos lotes 1 e 3.Notificação: Convocamos as empresas citadas acima para no prazo de 05 (cinco) dias consecutivos, considerados da data desta publicação, comparecer junto a Comissão Permanente de Licitação objetivando a assinatura do respectivo contrato, sob pena de incidência da cominação prevista no Art. 81, da Lei Federal nº 8.666/93 e suas alterações posteriores. Informações:Na sede da CPL, Rua José Américo de Almeida, Nº 386, Centro, Livramento/PB, no horário das 08:00 as 12:00 horas dos dias úteis. Telefone: (083) 34771042.

Livramento/PB, 28 de maio de 2020

Carmelita E. V. Sousa
Prefeita

PREFEITURA MUNICIPAL DE LIVRAMENTO
TERMO DE RATIFICAÇÃO E ADJUDICAÇÃO
DISPENSA Nº DV005/2020

Nos termos dos elementos constantes da respectiva Exposição de Motivos que instrui o processo e observado o parecer da Assessoria Jurídica, referente a Dispensa de Licitação nº DV005/2020, que objetiva: Contratação direta da pessoa jurídica Di Dinah Comercio de Roupas Eireli, CNPJ: 35.496.595/0001-00 para prestar fornecimentos de vestimentas de proteção destinadas aos profissionais de saúde do Município de Livramento, no combate ao COVID-19; Ratifico o correspondente procedimento e Adjudico o seu objeto a pessoa jurídica: Di Dinah E Comercio De Roupas Ltda-ME, CNPJ: 35.496.595/0001-00, com o valor total de R$ 33.320,00 (trinta e três mil trezentos e vinte reais).

Livramento/PB, 26 de maio de 2020.

Carmelita E. V. Sousa
Prefeita

PREFEITURA MUNICIPAL DE LIVRAMENTO
EXTRATO DE CONTRATO Nº 085/2020

Dispensa de Licitação nº DV005/2020. Contratante: Prefeitura de Livramento/PB. Contratada:Di. Dinah e Comercio de Roupas Ltda-ME, CNPJ: 35.496.595/0001-00. Valor: R$ 33.320,00 (trinta e três mil trezentos e vinte reais). Objeto:Prestar fornecimentos de vestimentas de proteção destinadas aos profissionais de saúde do Município de Livramento, no combate ao COVID-19. Fonte de Recursos: Recursos da Prefeitura Municipal de Livramento. Dotação: 02050.10.301.1008.2095 - Manut. do NASF/Agente de endemias/outros, 3.3.90.39.00.00 Outros serviços de terceiros-pessoa jurídica, fonte 211, 212; 02050.10.301.1008.2035 - Manut. do prog.de agentes comunit.de saude(PACS), 3.3.90.39.00.00 Outros serviços de terceiros-pessoa jurídica, 02050.10.302.1008.2038 - Desenv. as ativ.de assist.ambul. e hospit(FMS/FUS), 02050.10.302.1008.2038 - Desenv. as ativ.de assist. ambul. e hospit(FMS/FUS), Fonte 211, 212; 02050.10.305.1008.2045 - Vigilanciaepidemiologica e ambiental em saude, 3.3.90.39.00.00 Outros servicos de terceiros-pessoa juridica, fonte: 212; 3.3.90.39.00.00 Outros serviços de terceiros-pessoa jurídica, 3.3.90.39.00.00 Outros servicos de terceiros-pessoa juridica, Fonte: 211, conforme QDD/2020, ficando automaticamente incorporadas as dotações do orçamento anual (LOA) aprovado por lei para o exercício seguinte. Vigência:Até o final do exercício financeiro de 2020. Partes contratantes: Carmelita E. V. Sousa (Pela contratante) e a Sra. Dinária Pinto (Pela contratada).

Livramento - PB, 26 de maio de 2020

Carmelita E. V. Sousa
Prefeita

PREFEITURA MUNICIPAL DE MARI
AVISO DE ADIAMENTO DE LICITAÇÃO
PREGÃO PRESENCIAL Nº 011/2020

OBJETO: Aquisição parcelada de materiais odontológico, destinados à manutenção das unidades de saúde do Município

A PREFEITURA MUNICIPAL DE MARI, torna público que a reunião para análise das propostas, lances e habilitação do Pregão nº 011/2020 que aconteceria no dia 02 de junho de 2020 as 09h00min horas ocorrerá no dia 23 de junho de 2020 as 09h00min. A alteração se faz tendo em vista as medidas de proteção ao combate do COVID-19 evitando aglomerações. A reunião ocorrerá na sala da CPL no prédio sede da Prefeitura Municipal de Mari. Maiores informações através do e-mail; cpl.mari.2017@gmail.com, ou na CPL no endereço, Rua Antônio de Luna Freire, 146 – Centro – Mari-Pb, no horário de expediente normal de 08h00min as 12h00min.

Mari, 01 de junho de 2020.

Joao Acássio Nascimento de Oliveira
Pregoeiro Oficial
UNICÍPIO DE NATUBA - PB

PREFEITURA MUNICIPAL DE NATUBA
AVISO DE ADIAMENTO
PREGÃO PRESENCIAL Nº 00004/2020
Processo Licitatório nº 00010/2020

O Pregoeiro, do município de Natuba, sediada na Rua Presidente Epitácio Pessoa, 209 - Centro - Natuba – PB, no uso de suas atribuições legais, faz saber, publicamente o adiamento "sine Die" da sessão inaugural, marcada para as 09:00 horas do dia 04 de Junho, de 2020, tendo por objeto: Contratação de empresa para fornecimento parcelado de medicamentos para suprir as demandas das unidades de saúde, vinculadas ao fundo municipal de saúde do município de Natuba/PB. JUSTIFICATIVA: Devido a problemas de saúde, uma vez que o pregoeiro e equipe de apoio, apresentam sintomas da Covid-19. Informamos que o mesmo se encontra em Quarentena por ordens médicas. Salientamos que uma nova data da abertura do certame será publicada em momento oportuno. Demais informações serão possíveis no horário das 08:00 as 12:00 horas dos dias úteis, no endereço supracitado. Telefone: (083) 3397-1042. E-mail: licinatubapb@gmail.com.

Natuba - PB, 01 de Junho, de 2020.

AMOIS ALVES DA SILVA
Pregoeiro

MUNICÍPIO DE NATUBA - PB
PREFEITURA MUNICIPAL DE NATUBA
AVISO DE ADIAMENTO
PREGÃO PRESENCIAL Nº 00005/2020
Processo Licitatório nº 00011/2020

O Pregoeiro, do município de Natuba, sediada na Rua Presidente Epitácio Pessoa, 209 - Centro - Natuba – PB, no uso de suas atribuições legais, faz saber, publicamente o adiamento "sine Die" da sessão inaugural, marcada para as 09:00 horas do dia 03 de Junho, de 2020, tendo por objeto: Contratação de empresa objetivando o fornecimento parcelado de gêneros alimentícios destinados as diversas secretarias municipais, incluindo o fundo municipal de saúde e o fundo municipal de assistência social do município de Natuba/PB. JUSTIFICATIVA: Devido a problemas de saúde, uma vez que o pregoeiro e equipe de apoio, apresentam sintomas da Covid-19. Informamos que o mesmo se encontra em Quarentena por ordens médicas. Salientamos que uma nova data da abertura do certame será publicada em momento oportuno. Demais informações serão possíveis no horário das 08:00 as 12:00 horas dos dias úteis, no endereço supracitado. Telefone: (083) 3397-1042. E-mail: licinatubapb@gmail.com.

Natuba - PB, 01 de Junho, de 2020.

AMOIS ALVES DA SILVA
Pregoeiro

ESTADO DA PARAÍBA
PREFEITURA MUNICIPAL DE PEDRO RÉGIS
AVISO DE LICITAÇÃO
TOMADA DE PREÇOS Nº 00002/2020

Torna público que fará realizar através da Comissão Permanente de Licitação, sediada na Av. Senador Ruy Carneiro, 278 - Centro - Pedro Régis - PB, às 10:00 horas do dia 22 de Junho de 2020, licitação modalidade Tomada de Preços, do tipo menor preço, para: Contratação de uma empresa especializada em construção civil, para Construção de duas quadras de Futvolei, localizado no Bairo São José e no Sítio Carnaúba deste Município. Recursos: previstos no orçamento vigente. Fundamento legal: Lei Federal nº 8.666/93; Lei Complementar nº 123/06; e legislação pertinente, consideradas as alterações posteriores das referidas normas. Informações: no horário das 08:00 as 12:00 horas dos dias úteis, no endereço supracitado. Telefone: (083) 99167-0794. Edital: www.tce.pb.gov.br.

Pedro Régis - PB, 01 de Junho de 2020

JOÃO CAVALCANTE DA CRUZ FILHO
Presidente da Comissão

Prefeitura municipal de Pedra Branca
AVISO DE LICITAÇÃO
Pregão Presencial Nº 00029/2020

Torna público a realização da licitação na modalidade Pregão Presencial nº 00029/2020, por menor preços unitário, com objeto, aquisição de peças para veículos. Abertura dia 15/06/2020 às 13:00 horas, a rua Pres. João Pessoa, 391-Centro–Pedra Branca-PB. O edital encontra-se: www.pedrabranca.pb.gov.br.

Pedra Branca - PB, 29 de maio de 2020

Severino Luiz de Caldas
Pregoeiro

PREFEITURA MUNICIPAL DE SERRARIA
AVISO DE REVOGAÇÃO TOMADA DE PREÇOS Nº 00003/2020

A Comissão Permanente de Licitação da Prefeitura Municipal de Serraria, torna público que a Tomada de Preços Nº 0003/2020 cujo objeto é a Contratação de serviços de Consultoria e Assessoria técnica Contábil, Financeira e Orçamentária da Administração Pública a fim de proceder informações em tempo real junto a Prefeitura Municipal de Serraria - PB, de acordo com as especificações contidas na Especificação Técnica - Anexo I deste Edital, foi Revogada, por determinação da Secretaria Municipal de Administração e Finanças, na forma do Art. 49 da Lei Nº 8.666/93, bem como na Súmula 473 do Supremo Tribunal Federal. Maiores informações na sala de licitação do Município de Serraria/PB, endereço Praça Antônio Bento, 93 - Centro - Serraria - PB, no horário de expediente ao público de 08:00 à 12:00h ou pelo fone: (083) 3275-1040. Comunicamos que ficam os autos do processo licitatório com vista franqueada aos interessados, no endereço acima.

Serraria - PB, 01 de junho de 2020.

MARICELIO DOS SANTOS BATISTA
Presidente da Comissão

ESTADO DA PARAÍBA
PREFEITURA MUNICIPAL DE SÃO JOÃO DO TIGRE
EXTRATO DE CONTRATOS

OBJETO: AQUISIÇÃO DE MATERIAL DE LIMPEZA PARA SUPRIR AS NECESSIDADES DA PREFEITURA MUNICIPAL DE SÃO JOÃO DO TIGRE. FUNDAMENTO LEGAL: Pregão Eletrônico nº 00002/2020. DOTAÇÃO: Recursos Próprios do Município de São João do Tigre: 05.000 SECRETARIA DE INFRA-ESTRUTURA - 15 122 2035 2026 MANUTENÇÃO DA SECRETARIA DE INFRA-ESTRUTURA - 06.000 SECRETARIA DE AGRICULTURA E ME - 20 122 2004 2031 MANUTENÇÃO DE ENCARGOS COM A SECRETARIA DE AGRICULTURA E ME - 08.000 SECRETARIA DE CULTURA, TURISMO - 04 122 2012 2044 MANUTENÇÃO DAS ATIVIDADES DA SEC. DE CULT. TURISMO E ESPORTE - 09.000 FUNDO MUNICIPAL DE DESENVOLVIM - 08 244 2014 2040 MANUTENÇÃO DAS ATIVIDADES DO FUNDO DE DESENVOLVIMENTO SOCIAL - 08 244 2014 2042 MANTER O PROGRAMA DE BOLSA FAMILIA - 10.000 FUNDO MUNICIPAL DE SAUDE - 10 301 2006 2020 MANUTENÇÃO DO FUNDO MUNICIPAL DE SAÚDE - 01.010 SECRETARIA DE ADMINISTRACAO - 04 122 2002 2004 MANUTENCAO DAS ATIVIDADES DE ADMINISTRACAO GERAL - 03.000 SECRETARIA DE EDUCACAO - 04 306 2005 2012 PROGRAMA MERENDA ESCOLAR PNAE - 12 365 2017 2017 MANUTENÇÃO DA CRECHE - 12 366 2018 2018 MANUTENÇÃO DO PROGRAMA EJA - FNDE - 12 306 2005 2076 PROGRAMA MERENDA ESCOLAR PNAE - 33.90.30 -MATERIAL DE CONSUMO. VIGÊNCIA: até o final do exercício financeiro de 2020. PARTES CONTRATANTES: Prefeitura Municipal de São João do Tigre e: CT Nº 02001/2020 - 25.05.20 - OLIVEIRA & EULÁLIO PRODUTOS DE LIMPEZA LTDA - R$ 103.290,00; CT Nº 02002/2020 - 25.05.20 - RAIMUNDO ADELMAR FONSECA PIRES - R$ 114.762,00; CT Nº 02003/2020 - 25.05.20 - INDUSTRIA E COMERCIO DE PRODUTOS DE LIMPEZA CAMPINENSE LTDA - R$ 4.000,00; CT Nº 02004/2020 - 25.05.20 - MARIA DAS DORES MENDES DE SOUZA - R$ 14.958,00.

ESTADO DA PARAÍBA
PREFEITURA MUNICIPAL DE SÃO JOÃO DO TIGRE
HOMOLOGAÇÃO E ADJUDICAÇÃO
PREGÃO ELETRÔNICO Nº 00002/2020

Nos termos do relatório final apresentado pela Comissão Permanente de Licitação e observado o parecer da Assessoria Jurídica, referente nº 00002/2020, que objetiva: AQUISIÇÃO DE MATERIAL DE LIMPEZA PARA SUPRIR AS NECESSIDADES DA PREFEITURA MUNICIPAL DE SÃO JOÃO DO TIGRE; HOMOLOGO o correspondente procedimento licitatório e ADJUDICO o seu objeto a: INDUSTRIA E COMERCIO DE PRODUTOS DE LIMPEZA CAMPINENSE LTDA - R$ 4.000,00; MARIA DAS DORES MENDES DE SOUZA - R$ 14.958,00; OLIVEIRA & EULÁLIO PRODUTOS DE LIMPEZA LTDA - R$ 103.290,00; RAIMUNDO ADELMAR FONSECA PIRES - R$ 114.762,00.

São João do Tigre - PB, 25 de Maio de 2020

JOSÉ MAUCELIO BARBOSA
Prefeito

ESTADO DA PARAÍBA
PREFEITURA MUNICIPAL DE SÃO JOÃO DO TIGRE
EXTRATO DE ADITIVOS

OBJETO: CONTRATAÇÃO DE EMPRESA OU PESSOA FÍSICA PARA LOCAÇÃO E FRETAMENTO DE VEÍCULOS E MOTOCICLETAS. FUNDAMENTO LEGAL: Pregão Presencial nº 00006/2019. ADITAMENTO: Dar continuidade a execução do objeto contratado - Atualizar o valor inicial contratado. PARTES CONTRATANTES: Prefeitura Municipal de São João do Tigre e: CT Nº 01301/2019 - Abilio da Silva - 1º Aditivo - o valor inicial do contrato passa para R$ 11.550,00; e prorroga o prazo por mais 10 meses. CT Nº 01302/2019 - Arnedes Pereira de Melo - 1º Aditivo - o valor inicial do contrato passa para R$ 69.300,00; e prorroga o prazo por mais 10 meses. CT Nº 01303/2019 - Edilson de Souza - 1º Aditivo - o valor inicial do contrato passa para R$ 35.200,00; e prorroga o prazo por mais 10 meses. CT Nº 01304/2019 - Josefa das Montanhas Souza dos Santos - 1º Aditivo - o valor inicial do contrato passa para R$ 8.800,00; e prorroga o prazo por mais 10 meses. CT Nº 01305/2019 - Helenilson de Souza - 1º Aditivo - o valor inicial do contrato passa para R$ 11.550,00; e prorroga o prazo por mais 10 meses. CT Nº 01306/2019 - Jose Erivan de Melo - 1º Aditivo - o valor inicial do contrato passa para R$ 11.550,00; e prorroga o prazo por mais 10 meses. CT Nº 01307/2019 - José Genivaldo da Silva - 1º Aditivo - o valor inicial do contrato passa para R$ 36.600,00; e prorroga o prazo por mais 10 meses. CT Nº 01308/2019 - José Leandro Bezerra de Souza - 1º Aditivo - o valor inicial do contrato passa para R$ 17.336,00; e prorroga o prazo por mais 10 meses. CT Nº 01309/2019 - Laudivan Ferreira - 1º Aditivo - o valor inicial do contrato passa para R$ 11.550,00; e prorroga o prazo por mais 10 meses. CT Nº 01310/2019 - Leandro Ronaldo Rodrigues Gomes - 1º Aditivo - o valor inicial do contrato passa para R$ 11.550,00; e prorroga o prazo por mais 10 meses. CT Nº 01311/2019 - Maria Jayne da Silva Soares - 1º Aditivo - o valor inicial do contrato passa para R$ 11.550,00; e prorroga o prazo por mais 10 meses. CT Nº 01312/2019 - Sebastiao Silvino dos Santos - 2º Aditivo - o valor inicial do contrato passa para R$ 1.017.087,00; e prorroga o prazo por mais 10 meses. CT Nº 01313/2019 - Valfrido Bezerra da Silva - 1º Aditivo - o valor inicial do contrato passa para R$ 69.300,00; e prorroga o prazo por mais 10 meses. CT Nº 01314/2019 - Josinaldo de Melo - 1º Aditivo - o valor inicial do contrato passa para R$ 11.550,00; e prorroga o prazo por mais 10 meses. CT Nº 01315/2019 - Paulo Roberto de Souza Ferreira - 1º Aditivo - o valor inicial do contrato passa para R$ 11.550,00; e prorroga o prazo por mais 10 meses. ASSINATURA: 21.02.20

PREFEITURA MUNICIPAL DE SANTA LUZIA-PB
AVISO DE JULGAMENTO DE IMPUGNAÇÃO AO EDITAL
PREGÃO ELETRÔNICO Nº 00002/2020

A Pregoeira Oficial do Município de Santa Luzia/PB, no uso de suas atribuições informa aos interessados que a Impugnação ao Edital do Pregão Eletrônico Nº 00002/2020, que tem como objeto: aquisição de testes rápido COVID-19 destinados a atender o enfrentamento da pandemia do Corona Vírus no município de Santa Luzia/PB, apresentado pela empresa MEDICALBLU EQUIPAMENTOS MÉDICOS E HOSPITALARES EIRELI-ME, CNPJ nº. 10.944.321/0001-06, foi DEFERIDO, nos termos da fundamentada resposta a Impugnação do Edital, disponível no site Portal de Compras Públicas www.portaldecompraspublicas.com.br. Desta forma, o Edital será retificado. Outros esclarecimentos poderão ser fornecidos na sede temporária da Prefeitura Municipal, das 08:00 às 14:00hs, através do Setor de Licitação, na Rua Caboclo Abel, s/n° – Bairro Antônio Bento de Morais, na cidade de Santa Luzia/PB, ou pelo Fone: (83) 3461-2299.

Santa Luzia/PB, 29 de maio de 2020.

NILSAMARA DE SOUZA AVELINO
Pregoeira

ESTADO DA PARAÍBA
PREFEITURA MUNICIPAL DE SÃO BENTINHO
AVISO DE LICITAÇÃO
PREGÃO PRESENCIAL Nº 025/2020

OBJETO: Prestação de Serviços para a confecção de Materiais Gráficos e Impressos para atender a demanda de todas as Secretarias do Município de São Bentinho – PB. Recursos: Recursos Próprios do Município de São Bentinho: elemento de despesa nº 33.90.39, serviço de terceiro, pessoa jurídica, do orçamento operativo do exercício corrente. Data e local, as 09:00 horas do dia 15/06/2020, na sala de reunião da CPL, na Rua Francisco Felinto dos Santos, s/n, Centro, São Bentinho – PB, anexo a sede da Prefeitura. saobentinhopb.licitações@gmail.com.

São Bentinho - PB, 01 de junho de 2020.

JUCIÊ VIEIRA HERCULANO
Pregoeiro

ESTADO DA PARAÍBA
PREFEITURA MUNICIPAL DE SÃO SEBASTIÃO DE LAGOA DE ROÇA
HOMOLOGAÇÃO E ADJUDICAÇÃO
TOMADA DE PREÇOS Nº 00007/2019

Nos termos do relatório final apresentado pela Comissão Permanente de Licitação e observado o parecer da Assessoria Jurídica, referente a Tomada de Preços nº 00007/2019, que objetiva: Contratação de empresa de engenharia especializada para execução de obras e serviços remanescentes de construção de um Edifício em Alvenaria de Unidade Básica de Saúde - Projeto Padronizado Padrão TIPO 1, Conforme Proposta Aprovada pelo Ministério da Saúde de Nº.11143891000113001; HOMOLOGO o correspondente procedimento licitatório e ADJUDICO o seu objeto a: B2 CONSTRUCOES EIRELI - R$ 238.970,67.

São Sebastião de Lagoa de Roça - PB, 01 de Junho de 2020

SEVERO LUIS DO NASCIMENTO NETO
Prefeito Constitucional

PREFEITURA MUNICIPAL DE SÃO JOSÉ DE PIRANHAS-PB
EXTRATO DE TERMO ADITIVO DE VALOR
PREGAO PRESENCIAL 00002/2020
CONTRATO N°: 00020/2020.

PARTES: Prefeitura Municipal de São José de Piranhas-PB e JOSE VIEIRA DE MENESES, CNPJ n° 02.153.327/0001-29.

OBJETO: Aquisição de gêneros alimentícios, materiais de limpeza e de higiene pessoal, para atender as necessidades de todas as secretarias da Prefeitura Municipal de São José de Piranhas-PB.

VALOR: Com o objeto de acrescentar o percentual de 17,91%, que corresponde a R$ 199.599,75 (CENTO E NOVENTA E NOVE MIL QUINHENTOS E NOVENTA E NOVE REAIS E SETENTA E CINCO CENTAVOS) ao valor inicial de R$ 1.114.459,85 (UM MILHÃO CENTO E QUATORZE MIL QUATROCENTOS E CINQUENTA E NOVE REAIS E OITENTA E CINCO CENTAVOS), perfazendo assim, o valor global final do contrato em R$ 1.314.059,60 (UM MILHÃO TREZENTOS E QUATORZE MIL CINQUENTA E NOVE REAIS E SESSENTA CENTAVOS).

Fundamentação Legal: Art. 65, da Lei 8.666/93.

Data da assinatura: 25 de maio de 2020.

Francisco Mendes Campos
Prefeito Constitucional

ESTADO DA PARAÍBA
PREFEITURA MUNICIPAL DE SÃO JOÃO DO RIO DO PEIXE
EXTRATO DE CONTRATO

OBJETO: CONTRATAÇÃO DE PESSOA JURÍDICA ESPECIALIZADA NO FORNECIMENTO DO KIT ESCOLAR 2020 PARA OS ALUNOS MATRICULADOS NA REDE MUNICIPAL DE SÃO JOÃO DO RIO DO PEIXE-PB. FUNDAMENTO LEGAL: Pregão Presencial nº 00002/2020. DOTAÇÃO: 02.040 SECRETARIA DE EDUCAÇÃO 12.361.1001.2029 MANUTENÇÃO DO ENSINO FUNADAMENTAL - FUNDE/OUTRAS DESPESAS 0159 MATERIAL BEM OU SERVIÇO PARA DISTRIBUIÇÃO GRATUITA 11150000 TRANSFERENCIA DO FUNDEB 40% 339032000000. VIGÊNCIA: até o final do exercício financeiro de 2020. PARTES CONTRATANTES: Prefeitura Municipal de São João do Rio do Peixe e: CT Nº 00075/2020 - 01.06.20 - ANGEBIO KERFEESON DUARTE SILVA - ME - R$ 108.475,00.

PREFEITURA MUNICIPAL DE SERRA GRANDE
TOMADA DE PREÇO 004/2020
RESULTADO DE ABERTURA DAS PROPOSTAS DE PREÇO

Decisão: 1º ABILIO FERREIRA LIMA NETO EIRELI, CNPJ N 05.935.592/0001-57, com o valor de R$ 196.437,59(cento e noventa e seis mil quatrocentos e trinta e sete reais e cinquenta e nove centavos), 2º SOMOS CONSTRUÇOES EIRELI, CNPJ 35.042.630/0001-03, com o valor de R$ 200.517,85(duzentos mil quinhentos e dezessete reais e oitenta e cinco centavos), 3º BEZERRA E VALERIANO CONSTRUÇOES E COMERCIO LTDA, CNPJ n 19.625.913/0001-21, com o valor de R$ 225.244,66(duzentos e vinte e cinco mil duzentos e quarenta e quatro reais e sessenta e seis centavos) e A 4º CASA CONSTRUÇOES E SERVIÇOS EIRELI CNPJ n 20.256.412/0001-02, CNPJ n 19.369.906/0001-06 com o valor de 238.109,40(duzentos e trinta e oito mil cento e nove reais e quarenta centavos). Serão respeitados prazo do art. 109, lei 8666/93.

CPL, a Rua Vicente Leite de Araújo, 01, Centro, Serra Grande – PB.

SERRA GRANDE, 01 de junho 2020.

JOSE ANDRESON FILHO
Presidente da CPL/PMSG

ESTADO DA PARAÍBA
PREFEITURA MUNICIPAL DE SANTA CECÍLIA
RESULTADO FASE HABILITAÇÃO
TOMADA DE PREÇOS Nº 00002/2020

OBJETO: Contratação de empresa no ramo de engenharia para a Construção da Praça do Jacaré no Município de Santa Cecília - PB. LICITANTES HABILITADOS: D2R3 SERVICOS DE CONSTRUCAO CIVIL EIRELI; ESTRUTURAL SERVIÇOS DE CONSTRUÇÃO CIVIL E LOCAÇÕES EIRELI; GRAMARE CONSTRUCOES E SERVICOS EIRELI; L R M CONSTRUÇÕES E EMPREENDIMENTOS; PRIIMEE CONSTRUÇÕES E EMPREENDIMENTOS EIRELI -EPP; RARO CONSTRUÇÕES E REFORMAS LTDA. . LICITANTES INABILITADOS: DIAS CONSTRUÇÕES LTDA; FABIO JUNIOR FRANCO EIRELI; GPS GERENCIAMENTO DE PROJETOS E SERVICOS LTDA; R F SERVICOS DE CONSTRUCAO CIVIL EIRELI; TRABES CONSTRUCOES E SERVICOS LTDA - EPP. Dos atos decorrentes do procedimento licitatório, caberão recursos nos termos do Art. 109, da Lei Federal nº. 8.666/93 e suas alterações. Comunica-se que, em não havendo interposição de recursos, a sessão pública para abertura dos envelopes Proposta de Preços será realizada no dia 11/06/2020, às 09:30 horas, no mesmo local da primeira reunião. Maiores informações poderão ser obtidas junto a Comissão Permanente de Licitação, Av. Santa Cecília, 140 - Centro - Santa Cecília - PB, no horário das 08:00 as 12:00 horas dos dias úteis. Telefone: (083) 3642.1006. E-mail: licitacao@santacecilia.gov.pb.br.

Santa Cecília - PB, 29 de maio de 2020

MARIA DAS GRAÇAS SALES DA SILVA
Presidente da Comissão

CÂMARA MUNICIPAL DE SOUSA
AVISO DE LICITAÇÃO
Pregão Presencial Nº 01/2020

A pregoeira, no uso de suas atribuições, torna público para conhecimento dos interessados, que fará realizar no dia 15 de junho de 2020, ás 14:00 horas, na sala de reuniões na CÂMARA MUNICIPAL DE SOUSA, Situada a Rua Nabor Meira, 17 Centro– Sousa-PB, procedimento licitatório na modalidade Pregão Presencial, objeto:aquisição de material de consumo de limpeza e alimentos para suprir as necessidades da Câmara Municipal de Sousa, conforme especificações constantes no Termo de Referência Anexo I deste Edital, os quais são partes integrantes do mesmo. O edital encontra-se disponível na sala da CPL no horário de expediente das 08:00 ás 12:00 horas, em todos os dias úteis no endereço supracitado ou pelo site do TCE - tramita.

Sousa-PB, 29 de maio de 2020.

Adriana Cisleyde Alves Araujo
Pregoeira Oficial

SECRETARIA DE ESTADO DA INFRAESTRUTURA,
DOS RECURSOS HÍDRICOS EDO MEIO AMBIENTE
DEPARTAMENTO DE ESTRADAS DE RODAGEM
COMISSÃO PERMANENTE DE LICITAÇÃO
ADIAMENTO DE LICITAÇÕES

O DEPARTAMENTO DE ESTRADAS DE RODAGEM DA PARAÍBA - DER/PB, sediado à Av. Min. José Américo de Almeida, s/n, nesta capital, torna público através da Comissão Permanente de Licitação - CPL,que as licitações marcadas para o período de 01 à 14 de junho de 2020 (CONVITES Nºs 03 e 04/2020, TOMADA DE PREÇOS Nº 01/2020 e CONCORRENCIAS Nºs 01 e 04/2020) em virtude do DECRETO Nº 40.289 DE 30 DE MAIO DE 2020,(que institui A POLÍTICA DE ISOLAMENTO SOCIAL RÍGIDO COMO MEDIDA DE ENFRENTAMENTO À COVID – 19), ficam adiadas até segunda ordem e que as novas datas serão comunicadas logo que tenhamos viabilização para tal.

João Pessoa, 01 de junho de 2020.

Engº Sebastião Cirino da Silva
Presidente da Comissão Permanente de Licitação

LABORATÓRIO INDUSTRIAL FARMACÊUTICO DO ESTADO DA PARAÍBA S/A – LIFESA –
CNPJ N° 02.921.821/0001-96
EDITAL DE CONVOCAÇÃO ASSEMBLEIA GERAL ORDINÁRIA

Ficam convocados os Senhores acionistas, nos termos do art. 123, parágrafo único, alínea "b", da Lei nº 6.404/76, para se reunirem em Assembleia Geral Ordinária, no dia 09 de Junho de 2020, às 11:00 horas na sede da LIFESA – Laboratório Industrial Farmacêutico da Paraíba, sociedade de economia mista de capital fechado, CNPJ 02.921.821/0001-96, com sede na Av. João Machado, no 109, Centro, João Pessoa - PB para deliberar sobre a seguinte ordem do dia: Eleição dos representantes do Conselho de Administração do LIFESA.

MARIA DO SOCORRO MARQUES DANTAS
Diretora Presidente em exercício

MIRIRI ALIMENTOS E BIOENERGIA S.A. CNPJ/MF: 09.090.259/0001-45. EDITAL DE CONVOCAÇÃO DA ASSEMBLEIA GERAL EXTRAORDINÁRIA. Ficam convidados os Srs. Acionistas a participarem da AGE, que será realizada no dia 15/06/2020, às 9h, na sede social da empresa, situada na Fazenda Miriri, Zona Rural de Santa Rita/PB, a fim de deliberarem sobre a seguinte ordem do dia: a) a ampliação do objeto social da companhia e consequente alteração do artigo 3º do Estatuto Social; b) Consolidação do Estatuto Social; c) Outros assuntos de interesse da sociedade. Santa Rita, 01 de junho de 2020. Gilvan Celso Cavalcanti de Morais Sobrinho – Diretor Presidente.

EDITAL DE CITAÇÃO C/PRAZO DE 30 DIAS. A DRA. GIANNE DE CARVALHO TEOTONIO MARINHO, Mma. Juíza de Direito em Exercício na Segunda Vara Cível da Capital, no uso de suas atribuições, e de acordo com a lei. FAZ SABER, que tramita perante este Juízo, os autos da AÇÃO ORDINÁRIA DE COBRANÇA (Processo n. 0813356-56.2017.8.15.2001), ajuizada pela Companhia de Água e Esgotos da Paraíba – CAGEPA, contra MARIA IRACI BERNARDO DA SILVA pessoa física inscrita no CPF nº 237.831.844-87, residente e domiciliada na Rua Tocantins, 138/1, Vila, Bairro dos Ipês, João Pessoa/PB, CEP nº 58031-155, matrícula nº 200077, atualmente residente em local incerto e não sabido. Fica a parte ré, devidamente CITADA, através do presente edital, para, querendo, oferecer contestação, ao presente processo eletrônico, no prazo de 15 dias, contados a partir da publicação do edital, ciente de que deixando escoar o prazo sem oferecimento de resposta, serão presumidos como verdadeiro os fatos alegados pela autora, com a nomeação de Curador Especial. Para que não se alegue ignorância, é expedido o presente edital, indo publicado na forma da lei. Cumpra-se. Jpa, 20/04/2020. Eu, JOSÉ ALBERTO DE A MELO – Chefe de Cartório. Juíza GIANNE DE CARVALHO TEOTONIO MARINHO.

Cooperativa de Crédito Mútuo dos Funcionários da Federação das Indústrias
do Estado da Paraíba (FIEP)
ASSEMBLEIA GERAL ORDINÁRIA– AGO
EDITAL DE CONVOCAÇÃO
Realização de forma digital

O diretor presidente da Cooperativa de Crédito Mútuo dos Funcionários da Federação das Indústrias do Estado da Paraíba (FIEP), do Serviço Social da Indústria (SESI), do Serviço Nacional de Aprendizagem Industrial (SENAI), do Instituto EuvaldoLodi (IEL) e do Condomínio Agostinho Velloso da Silveira (CEAVS) – CREDFISP LTDA, no uso das atribuições que lhe são conferidas pelo Estatuto Social desta cooperativa, convoca os associados, que nesta data são em número de 503 (Quinhentos e três), em condições de votar, para se reunirem em Assembleia Geral Ordinária, a realizar-se, por meio de ambiente digital, conforme indicações abaixo, no dia16 de Junho de2020, na sede da CREDFISP – Cooperativa de Crédito dos Funcionários do Sistema FIEP, localizada na Avenida Manoel Gonçalves Guimarães, 195 – Edifício Agostinho Velloso da Silveira – Térreo – José Pinheiro – Campina Grande/PB, às 14h00 (quatorze horas), com a presença de 2/3 (dois terços) do número de associados, em primeira convocação; às 15h00 (quinze horas),com a presença de metade mais um dos associados, em segunda convocação; ou às 16h00 (dezesseis horas),com a presença de no mínimo 10 (dez) associados, em terceira convocação, para deliberarem sobre a seguinte ORDEM DO DIA:

1. Prestação de Contas do 1º e 2º semestres do exercício 2019, compreendendo: o relatório da Gestão, Balanço Geral, Demonstrativo das Sobras eParecer do Conselho Fiscal;
2. Destinação das sobras apurados do exercício;
3. Plano de trabalho para o exercício de 2020;
4. Regulamento para utilização do FATES, segundo a Lei 5.764/71;
5. Fixação do valor global dos honorários e das gratificações dos membros da Diretoria e da cédula de presença e gratificação dos membros do Conselho Fiscal;
6. Regulamento de Auditoria Interna 2020, nos termos do art. 15 da Resolução 4.588/2017;
7. Eleição de membros da Diretoria para o mandato 2020/2024;
8. Outros assuntos de interesse social.

Informações quanto ao acesso do ambiente digital da Assembleia:

1- Os associados poderão participar da Assembleia Geral Ordinária acessando o site www.credfisp.com.br, onde será disponibilizado o link do Google Meet para participação;

2- A votação será realizada através do Google Forms e será disponibilizado um link de acesso para a efetivação do voto no site: www.credfisp.com.br;

3- O ambiente digital da Assembleia poderá ser acessado a partir da internet de computador, smartphone ou tablet;

4- Para participar da AGO Digital os associados interessados devem enviar um documento de identificação (RG, Carteira de Motorista) até às 13h30min do dia 15/06/2020, para o seguinte endereço eletrônico: agovirtual@credfisp.com.br ;

5- A documentação relacionada ao primeiro item da Ordem do Dia acima descrito está disponível para visualização e download através do link a seguir:www.credfisp.com.br, além disso, estará acessível durante toda a assembleia, em tempo real.

Campina Grande, 02 de junho de 2020.

Valter Barbosa de Araújo
Diretor Presidente

HAVANS.A., CNPJ-79.379.491/0001-83,venho por meio deste torna publico que requereu a SEMAM — Secretaria de Meio Ambientea Licença UMA LP- LICENÇA PRÉVIA para uma EDIFICAÇÃO DE USO COMERCIAL (LOJA DE DEPARTAMENTO) situado na Rua DIOGENES CHIANCA ESQ. C/ A Rua ESTEVÃO GERSON CARNEIRO DA CUNHA, S/Nº, BAIRRO DE ÁGUA FRIA, JOÃO PESSOA – PB.

JP PALHANO CONSTRUÇÕES E SERVIÇOS EIRELI - ME, CNPJ 33.238.798/0001-63 TORNA PUBLICO QUE REQUEREU A SEMAPA - SECRETARIA DO MEIO AMBIENTE PESCA E AQUICULTURA DE CABEDELO, À LICENÇA (LI) LICENÇA DE INSTALAÇÃO PARA A CONSTRUÇÃO DE UM IMOVEL RESIDENCIAL MULTI FAMILIAR, SITUADO NA RUA PORTO MONTE,S/N LOTE 11, QUADRA 22, LOTEAMENTO STEPHANE PALHANO, BAIRRO, RECANTO DO POÇO, CABEDELO PB.

REPÚBLICA FEDERATIVA DO BRASIL

ET Eunápio Torres

6º SERVIÇO NOTARIAL E 2º REGISTRAL

Titular: Belª Maria Emília Coutinho Torres de Freitas

EDITAL DE INTIMAÇÃO AO DEVEDOR FIDUCIANTE

Dra. MARIA EMILIA COUTINHO TORRES DE FREITAS, Oficial do Cartório de Registro de Imóveis da Zona Norte, seguindo as atribuições conferidas pelo Art. 26 da Lei 9.514/97, bem como pela credora do Contrato de Financiamento Imobiliário, registrado sob o nº 2/3, na matrícula nº 131.642, com Alienação Fiduciária, referente ao imóvel tipo: UNIDADE AUTÔNOMA SALA SOB Nº 1305, do CONDOMÍNIO EMPRESARIAL ECO BUSINESS CENTER, SITUADO À RUA ANTÔNIO RABELO JÚNIOR, SOB Nº 161, ESQUINA COM A VENIDA HIDELBRANDO TOURINHO, NO BAIRRO MIRAMAR, JOÃO PESSOA/PB, venho intimar a Senhora **FERNANDA LAYTIENY MAIA DE ALBUQUERQUE**, para fins de cumprimento das obrigações contratuais que se encontram vencidas, sujeitas à atualização monetária, aos juros de mora até a data do efetivo pagamento e às despesas de cobrança, somando-se também, os encargos que venceram neste período. Assim, procedo a INTIMAÇÃO de Vossa Senhoria, para que se dirija a este Cartório Eunápio Torres, situado na Rua Comendador Renato Ribeiro Coutinho, nº 300, Altiplano Cabo Branco, nesta capital, onde deverá efetuar a purga do débito, no prazo improrrogável de 15 (dias) dias, contados a partir da data desta publicação. Na oportunidade, fica Vossa Senhoria científicada que o não comprimento da referida obrigação no prazo ora estipulado, garante o direito de consolidação da propriedade do imóvel em favor do credor fiduciário – **BANCO SANTANDER (BRASIL) S/A** – nos termos do Art. 26 §7º da Lei 9.514/97. Eu, Leonardo Santos do Nascimento, o digitei. João Pessoa, 12 de maio de 2020.

Atenciosamente,

Oficial do Registro de Imóveis
Eunápio Torres – Serviço Notarial e Registral