EMPRESA PARAIBANA DE COMUNICAÇÃO

A UNIÃO

127 ANOS - PATRIMÔNIO DA PARAÍBA

Fundado em 2 de fevereiro de 1893 no governo de Álvaro Machado

Ano CXXVII Número 296 | R$ 2,50 | João Pessoa, Paraíba - SEXTA-FEIRA, 8 de janeiro de 2021 | auniao.pb.gov.br | @jornalauniao

Cultura

Morre Genival Lacerda

Foto: Luciano Ferreira/Fotos Públicas

- Ícone do forró e rei da irreverência, músico paraibano de 89 anos não resistiu às complicações da covid-19. Página 9
- "Genival não foi apenas um cantor, foi um embaixador do Nordeste para milhões de brasileiros", diz pesquisador. Página 10
- Governador João Azevêdo manifesta pesar, e prefeitura de Campina Grande declara luto oficial na cidade. Página 13

Negros e pardos são quase 70% dos óbitos por covid-19

Maioria entre os trabalhadores em situação de subemprego e os moradores de periferia, pretos e pardos estão em situação de mais vulnerabilidade em meio à pandemia. Página 3

Foto: Secom-PB

Salão do Artesanato virtual começa hoje

Evento será aberto pelo governador João Azevêdo e reúne peças de 250 artesãos, entre elas, uma manta feita em homenagem aos profissionais de saúde (foto). Página 5

A covid em números

	CASOS	MORTES
NA PARAÍBA	170.611	3.773
NO BRASIL	7.873.830	198.974
NO MUNDO	87.792.629	1.893.420

Fonte - PB: SES-PB/ BR: G1/ Mundo: Microsoft Bing Covid-19 Tracker

Foto: Lisa Ferdinando/Fotos Públicas

Resultados CoronaVac tem eficácia de 78% para casos leves e 100% para casos graves e moderados; Governo Federal encomendou 100 milhões de doses. Página 14

Últimas

Processos trabalhistas devem crescer este ano

Novo presidente do TRT-PB, Leonardo José Videres Trajano, empossado ontem, avalia que a pandemia trouxe mais desafios à justiça trabalhista. Página 4

Paraíba

Foto: Roberto Guedes

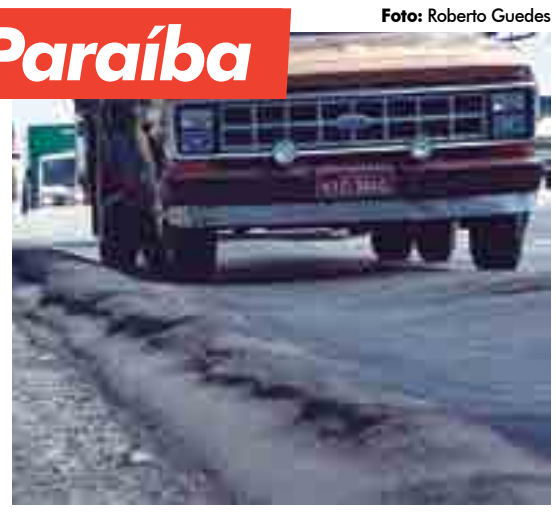

Buracos aumentam riscos na BR-101 no Distrito Industrial

Trânsito lento, motoristas irritados e manobras perigosas são frequentes na região. Dnit informa que deve concluir obras de reparo na próxima semana. Página 8

Brasil/Mundo

Congresso dos EUA certifica a vitória de Joe Biden

Protestos ocorridos na quarta-feira não conseguiram impedir que os parlamentares ratificassem o resultado final da eleição presidencial no país. Página 14

Esportes

Foto: Ascom/Unifacisa

Basquete Unifacisa volta a jogar pelo NBB amanhã

Time paraibano disputa a primeira partida de 2021 contra a equipe do Bauru, na cidade de São Paulo, pela nona rodada do Novo Basquete Brasil. Página 15

Colunas

"Fantasmas que se alimentam de nossa insensibilidade para, no apressamento de nossas rotinas, apavorar nossa negligência em vivenciar, com sinceridade, a gentileza." Página 2

Mariana Moreira

"Maria acorda às três da manhã. Faz empadas e coxinhas para vender na praia. Ela espera vender tudo, para pagar o aluguel do quartinho onde se apinha com três filhos e um neto." Página 10

Nelson Barros

"As novas casas dos novos bairros não despertam as mesmas sensações. Seguem um padrão cubo copiado das capas de revistas mais modernas." Página 11

Amanda K.

Assine o Jornal A União agora: (83) 3218.6518 | (83) 9 9117.7042 circulacao@epc.pb.gov.br

CONTATOS: uniaogovpb@gmail.com REDAÇÃO: (83) 3218-6539/3218-6509

Editorial

Repúdio à barbárie

Até certo ponto, não foi surpresa, para quem acompanha de perto o cenário político internacional, a invasão do Capitólio dos Estados Unidos por milicianos, quer dizer, partidários do presidente Donald Trump (Republicano). O que surpreendeu, além da extensão da ocupação do centro legislativo norte-americano, foi o aparente desconhecimento do assalto dos extremistas de direita pelos núcleos de informação das forças de segurança daquele país.

Os Estados Unidos convivem com um perigoso paradoxo. O país orgulha-se de ser um dos pilares da democracia ocidental, com uma das constituições mais sólidas do planeta. No entanto, a existência de grupos armados, tanto de extrema esquerda como de direita, coloca em xeque o democratismo norte-americano, vez que tais milícias, notadamente do lado direito, colocam em risco a ordem jurídica e política e a vida de quem pensa diferente.

Trump não usou de meias palavras para atacar o processo eleitoral norte-americano e denunciar fraudes que, até agora, ele e seus sectários não conseguiram provar, tampouco lançou mão de subterfúgios para incitar sua legião de prosélitos, principalmente pelas redes sociais, a questionarem, de maneira adequada, ou seja, com o uso da força, o resultado do escrutínio presidencial, do qual o democrata Joe Biden saiu vencedor.

A ordem mundial, que há muito carece de uma reestruturação radical, em virtude de suas contradições, no que diz respeito à distribuição de riquezas, não pode ser substituída por um sistema global ainda mais autoritário, regido por líderes regionais despóticos, que têm o Legislativo, o Judiciário e a Imprensa como inimigos figadais. A via da mudança será progressista, e preferencialmente pacífica, ou não haverá sociedades solidárias.

Têm razão os ministros do Supremo Tribunal Federal (STF) e as lideranças políticas que manifestaram preocupação com os rumos da política brasileira, após a invasão do Capitólio. Do Palácio do Planalto ecoa um discurso decalcado da Casa Branca, e é preciso evitar a todo custo que a próxima eleição para presidente da República reproduza, de modo ainda mais grosseiro, a tentativa de golpe que acaba de ocorrer nos Estados Unidos.

Crônica

Damião Ramos Cavalcanti
damiao.r.c@uol.com.br | Colaborador

Bredo ao molho de coco

Talvez chegue a morrer escrevendo sobre o bredo, esse matinho que muitos acham insignificativo, mas constantemente marcante na minha vida. Coisa, de coisas simples. Desde os tempos da minha infância, ele espontaneamente surgia, ornamentando as poças d'água, no quintal da minha casa, sítio que se servia de caminho às cacimbas, espalhadas às margens do Rio Paraíba, onde pegava admiráveis e grandes pitus, para confiná-los numa bacia de lavar rosto ou escondê-los num tanque de água azul escura, dificultando tio Didi fritá-los como tira-gosto das suas bicadas. O que fazer? O tio era autoridade maior em casa, depois do meu pai e da minha mãe, irmão predileto de 'seu' Inácio, que também muito apreciava esse camarão interiorano, da água doce; o *pater familiae* também gostava muito do bredo, prato colocado à mesa para todas as idades.

> Bem melhor é o bredo, cujas folhas são riquíssimas em cálcio, em fósforo e ferro, além de apreciável quantidade de vitaminas C e B.

Bredo vem do grego, *blíton*. Os romanos latinizaram tal palavra para *blitum*, e os portugueses trouxeram para cá, até bater em Pilar, chamando-o de bredo, originário da Europa, como o seu similar, o espinafre, vem da Ásia. Comi dos dois, mas esse segundo sempre teve um gosto amargo, preferia sempre o nosso, o bredo, muito mais perto de mim, do nosso mato, dando singelas flores a qualquer jardim; prato da minha infância, verdura da minha cozinha, da minha mesa, culinária da minha mãe Lia que, religiosamente, fazia-nos comer essa delícia e a peixada ao molho de coco, sobretudo na sexta-feira santa, com o tradicional feijão de coco. Fazia parte desse ritual colher o bredo no sítio ou no quintal, destacar suas folhas, para serem escaldadas, retirando-lhes o visgo. Em seguida, sei como se fosse hoje, reservava-as numa grande peneira para Dona Lia refogá-las no azeite já com cebola e alho picado, com três tomates maduros, sal e pimenta do reino a gosto. Para concluir, tudo era aferventado, durante dez minutos, em três xícaras de leite de coco, espremido na mão ou torcido num pano branco (liquidificador da época), o que dá maior sabor de coco ao molho. Por fim, uma pintada de sal e um bocadinho de coentro picado, esse saboroso *basilico brasiliano*. Tudo levado ao lume, durante dez minutos para ser servido de bom grado.

Irrita-me observar que, neste nosso Nordeste, quanto ao custo isso não seja um prato popular e, quanto ao requintado sabor, não esteja nas requintadas mesas. Ora, o bredo é primo pobre do espinafre, ambos da família das amarantáceas e atualmente encontrado em muitos estados brasileiros como uma planta subespontânea, colhida até acerca das construções abandonadas, às margens das estradas, nos pátios das fazendas ou à beira dos açudes. Nunca vi ninguém plantando ou fazendo cultura do bredo, infelizmente. Já o espinafre chega, enlatado, às prateleiras dos supermercados. Sua propaganda vem de longe, cultivado nos USA, conhecido nas revistas em quadrinho dos meus tempos de menino, em que Popeye ingeria uma lata de espinafre para se tornar, de repente, um "super marinheiro", contra o marujo Brutus, para reconquistar, graças ao espinafre, a enamorada Olivia Palito. Insisto: bem melhor é o bredo, cujas folhas são riquíssimas em cálcio, em fósforo e ferro, além de apreciável quantidade de vitaminas C e B. Cem gramas de bredo equivalem a 42 calorias. Por que nas casas mais simples ou nos luxuosos restaurantes, encontramos facilmente espinafre, e nunca o bredo com feijão moído ao molho de coco? Defendo as coisas nossas, nossas riquezas minerais, nossos valores culturais e a nossa gostosíssima culinária. Ainda vou morrer escrevendo sobre o bredo...

Artigo

Mariana Moreira
moreiramariana@uol.com.br | Colaboradora

Meditações

O que move nossos sentimentos quando, de forma abrupta e sem nenhuma plausibilidade racional, somos invadidos por saudades, carências, fragilidades, susceptibilidades capazes de escancarar nossas entranhas humanas lanhadas pelo medo, pela angustia, pela solidão, pelo desamor, pela estranha sensação de finitude e de transitoriedade? O que dá substância ao silêncio que envolve nossas multidões de expectativas e de esperanças esgarçadas pela tirania de um cotidiano que nos compele ao egoísmo de nossas próprias arrogâncias?

Ora, não queiram que esta singela cronista, em sua invisibilidade de ser humano, tenha respostas a todas as interrogações filosóficas e existenciais. Apenas me reservo o direito de expressá-las como tentativa de escapar ao torvelinho que, no dia a dia de nossas existências, revolve as profundas águas de nosso mais recôndito íntimo, trazendo para a superfície nossos medos e nossos fantasmas. Assombrações que, de tão ausentes, se ensaiam na penumbra de suas magrelas e disformes paisagens. Fantasmas que se alimentam de nossa insensibilidade para, no apressamento de nossas rotinas, apavorar nossa negligência em vivenciar, com sinceridade, a gentileza.

> Não somos capazes de, no ritmo lancinante e tresloucado de nossas ações e gestos, frear nossa impulsividade para chamar alguém de 'amigo'.

Não somos capazes de, no ritmo lancinante e tresloucado de nossas ações e gestos, frear nossa impulsividade para chamar alguém de "amigo". Não temos a sensibilidade para ver a alegria manifesta no ágil abanar da cauda de um abandonado vira-lata que nos olha com visão espichada querendo somente um afago que lhe restitua a crença na superioridade da raça humana, com seu telencéfalo superior e sua extrema capacidade para a destruição do belo, do simples, do ingênuo, do encanto. Não temos a gentileza de estender a mão e tocar o ombro do mendigo roto e com aspecto que, de repugnante, causa asco aos nossos olfatos civilizados de odores e cheiros que escondem o aroma de nossos suores e de nossos excrementos afogados em cloacas e fossas lacradas com a argamassa de nossas indiferenças e de nossas quimeras de seres superiores e impecáveis em suas posturas e ações. Situamo-nos no patamar de nossas presunções de espécie dominante e engessamos nossa visão para um único sentido: o do horizonte longe e tingido de glórias e promessas de vitórias que ungirão todos como senhores do mundo e donos de todo o conhecimento e de toda a razão. Um horizonte que, entretanto, teima em ser turvado pelo cogumelo medonho das explosões atômicas, pelos esqueletos amontoados em fornos crematórios da supremacia racial insana, em rostos escondidos pelos véus absurdos da intolerância e do fundamentalismo.

Não quero filosofar. Apenas dizer que podemos, enquanto sujeitos superiores, utilizar nossa capacidade de curvar a espinha e enxergar as minúcias e pluralidades de situações e de eventos que se processam sob nossos pés. E isso não é retroagir. É apenas um saudável sintoma de humanidade. Uma humanidade perdida nos labirintos de nossas presunções de racionais.

Domingos Sávio
savio_fel@hotmail.com

SECRETARIA DE ESTADO DA COMUNICAÇÃO INSTITUCIONAL
EMPRESA PARAIBANA DE COMUNICAÇÃO S.A.

Naná Garcez de Castro Dória
DIRETORA PRESIDENTE

William Costa
DIRETOR DE MÍDIA IMPRESSA

Albiege Léa Fernandes
DIRETORA DE RÁDIO E TV

A UNIÃO
Uma publicação da EPC
BR-101 Km 3 - CEP 58.082-010 Distrito Industrial - João Pessoa/PB

André Cananéa
GERENTE EXECUTIVO DE MÍDIA IMPRESSA

Renata Ferreira
GERENTE OPERACIONAL DE REPORTAGEM

PABX: (083) 3218-6500 / ASSINATURA-CIRCULAÇÃO: 3218-6518 /
Comercial: 3218-6544 / 3218-6526 / REDAÇÃO: 3218-6539 / 3218-6509
E-mail: circulacao@epc.pb.gov.br (Assinaturas)

ASSINATURAS: Anual ..... R$350,00 / Semestral ..... R$175,00 / Número Atrasado ..... R$3,00

CONTATO: redacao@epc.pb.gov.br

Fica proibida a reprodução, total ou parcial, de matérias, figuras e fotos autorais deste jornal, sem prévia e expressa autorização da direção e do autor. Exceto para impressão de cópias, com o fiel e real conteúdo, para uso e arquivo pessoal.

OUVIDORIA: 99143-6762

Quase 70% dos mortos por covid na Paraíba são negros

População negra representa, ainda, 53,68% dos registros de infecção causada pelo novo coronavírus no estado

Sara Gomes
saragomesilva@gmail.com

As pessoas de pele negra ou parda representam 53,68% dos infectados por covid-19, do total de 170.611casos confirmados no estado. Já entre os mortos pelo novo coronavírus, a população negra representa 69,1% dos 3.773 óbitos registrados. Os dados foram divulgados na última quarta-feira (6), no último boletim epidemiológico da Secretaria de Saúde.

A mulher negra e chefe de família representam a linha de frente da classe trabalhadora que, muitas vezes, não têm a opção de permanecer em casa comparado a outros setores da sociedade. Para Lídia Moura, secretária da Mulher e da Diversidade Humana, estes dados são reflexos da nossa sociedade. "A população negra é a mais vulnerável, pois é aquela que tem os maiores subempregos, as menores condições de vida, é quem vive de maneira mais periférica, é aquela que se não trabalhar perde o emprego ou não tem o que pôr à mesa, então, quando chega uma pandemia esse público sobre as maiores consequências. A prova disso são as estatísticas", afirmou.

A coordenadora de Saúde da população negra do Estado, Adélia Gomes, também corrobora com a opinião da secretária da Semdh pois a maior parte da população negra é formada por trabalhadores informais, domésticas, comerciantes, garçons e outros serviços terceirizados que por não terem estabilidade, não tem a opção de permanecer em casa. "Tanto é que a primeira morte de covid-19 no Rio de Janeiro foi uma doméstica negra. Ela teve contato com sua empregadora que tinha voltado da Itália recentemente. Isso é um reflexo bem simbólico da nossa sociedade", pontuou.

A coordenadora informa que a SES já vinha observando essas estatísticas ao longo dos meses da pandemia. O papel do Estado é fomentar os municípios para desenvolverem estratégias que melhorem o alcance da população negra aos serviços de saúde, no entanto, implementar a Política Nacional de Saúde Integral da População Negra é um grande desafio.

"Enquanto área técnica sentimos uma dificuldade enorme implementar a política junto aos municípios. Ainda existe uma ideia que o serviço oferecido de forma geral, também atende as especificidades da população negra, mas no cotidiano sabemos que esse púbico, por ter que trabalhar mais horas para complementar a renda, não se adequam aos horários de funcionamento das unidades básicas de saúde e acabam não conseguindo a assistência médica adequada. O coronavírus acentuou a desigualdade social", explanou

Por outro lado, as pessoas que vivem na periferia têm buscado se proteger mais do coronavírus. Na opinião de Adélia, isso é resultado das ações desenvolvidas para chegar até as periferias e comunidades tradicionais (quilombolas, indígenas, ciganos).

"A gente fez uma entrega de máscaras em parceria com o Observatório de Antropologia da UFPB que beneficiou várias comunidades como Porto do Capim,Timbó, São Rafael e a comunidade quilombola no Valentina. Percebemos que as lideranças comunitárias comentavam o uso da máscara e a utilização dos protocolos de higienização, e dessa forma muitas não tiveram covid-19. Apesar do acesso dessas pessoas aos serviços de saúde ser mais difícil é possível se proteger da doença", avaliou.

Foto: Divulgação

Mulheres negras e chefes de família se expõem mais ao contágio do vírus e acabam entre as maiores vítimas da covid-19

Estado ultrapassa 170 mil pessoas infectadas pelo novo coronavírus

Ana Flavia Nóbrega
anaflavia@epc.com.br

Novos 965 casos e 18 óbitos em decorrência da covid-19 foram confirmados ontem pela Secretaria de Estado da Saúde (SES). Com o novo montante, a Paraíba acumula 170.611 casos de contaminação pelo novo coronavírus, sendo 129.355 pacientes e 3.773 vítimas fatais da doença. Entre as novas confirmações de caso, 26 (2,69%) são casos de pacientes hospitalizados e 939 (97,3%) são leves que se recuperam em isolamento.

Entre os falecimentos, 16 ocorreram entre a quarta-feira e ontem, datados de 10 de setembro de 2020 a 7 de janeiro de 2021. Uma morte aconteceu em hospital privado e os demais em hospitais públicos. As vítimas são residentes de João Pessoa, Campina Grande, Bayeux, Alagoa Grande, Brejo dos Santos, Cajazeiras, Esperança, Passagem, Picuí, Santa Rita e Sumé. As vítimas são dez homens e oito mulheres, com faixa etária 53 e 96 anos. Cardiopatia foi a comorbidade mais frequente e três deles não apresentavam comorbidades.

Outras 27 mortes estão em investigação e 193 cidades já confirmaram mortes entre os seus residentes, um total de 86,55% dos municípios. Até o momento, cerca 544.171 testes para diagnóstico da doença, confirmando casos nas 223 cidades paraibanas.

Cinco municípios concentram 483 novos casos. São eles: João Pessoa (267 novos casos), Sousa (71 novos casos), Campina Grande (53 novos casos), Patos (48 novos casos) e Esperança (44 novos casos).

Trinta cidades possuem a maior concentração de casos na Paraíba, todas acima de mil. São elas: João Pessoa (43.230), Campina Grande (15.693), Patos (7.343), Guarabira (5.289), Cabedelo (4.188), Santa Rita (4.185), São Bento (3.812), Sousa (3.802), Cajazeiras (3.577), Mamanguape (2.936), Bayeux (2.678), Ingá (1.802), Alagoa Grande (1.748), Queimadas (1.742), Pombal (1.648), Monteiro (1.597), Rio Tinto (1.512), Itabaiana (1.506), Sapé (1.466), Pedras de Fogo (1.429), Mari (1.291), Catolé do Rocha (1.276), Itaporanga (1.219), Sumé (1.212), Belém (1.185), Esperança (1.182), Caaporã (1.129), Alagoinha (1.115), Itapororoca (1.106), Conde (1.048) e Brejo do Cruz (1.020).

A ocupação total de leitos de UTI (adulto, pediátrico e obstétrico) é de 50%. A Região Metropolitana de João Pessoa e a Macrorregião de Campina Grande registram 57% de ocupação dos leitos de UTI cada. Já no Sertão, o número é de 52%. De acordo com o Centro Estadual de Regulação Hospitalar, 27 pacientes foram internados nas últimas 24h.

UN Informe

Da Redação
redacao@epc.pb.gov.br

NABOR WANDERLEY APERTA O CINTO... DOS SERVIDORES MUNICIPAIS DE PATOS

Foto: Divulgação

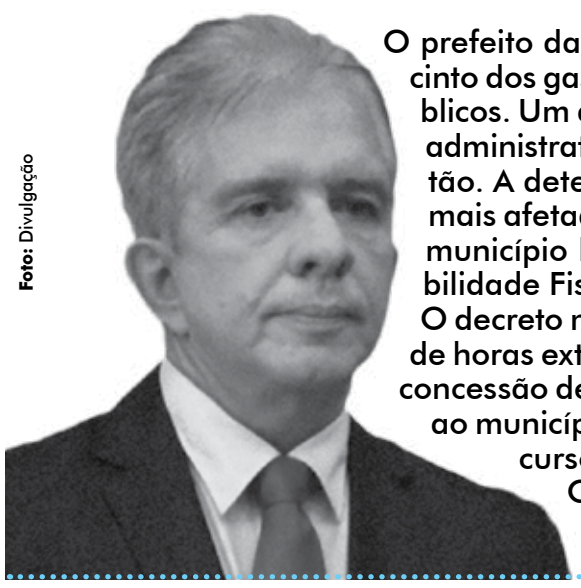

O prefeito da cidade de Patos, Nabor Wanderley (Republicanos), apertou o cinto dos gastos municipais... e o arrocho atingiu em cheio os servidores públicos. Um decreto publicado pelo gestor estabelece uma série de medidas administrativas para a redução e o controle de despesas no âmbito da gestão. A determinação causou alvoroço entre o funcionalismo, o segmento mais afetado. Segundo o prefeito, a crise financeira abalou as finanças do município localizado no Sertão, que precisa atender a Lei de Responsabilidade Fiscal, por exemplo. E o remédio é amargo: reduzir as despesas. O decreto municipal suspende até o dia 30 de junho de 2021 o pagamento de horas extras, de terço de férias, diferenças salariais, concessão de férias, concessão de licença para tratar de interesses pessoais que gerem despesas ao município, autorização para participação de treinamentos, seminários, cursos e outras medidas que deixaram os servidores desanimados. Os funcionários municípais estão chiando. No caso, em Patos, os servidores é que acabaram pagando o pato.

A 'GRIPEZINHA' E AS MORTES

O Brasil passa dos 200 mil mortos pela covid-19. São vidas perdidas que vão afetar a economia do país para tentar comover os que só pensam nos números... dos lucros. Já passou da hora do Governo Federal agir com respeito aos brasileiros. Não dá para ficar mais falando em 'gripezinha', boicotando a vacinação, dando aula de inconpetência. A crise é uma piada... de mau gosto.

POSSE NO TRT

O governador João Azevêdo participou, por meio de uma videoconferência, ontem, da solenidade de posse dos dirigentes do Tribunal Regional do Trabalho da Paraíba (13ª Região), para o Biênio 2021/2023. Foram empossados o desembargador Leonardo José Videres Trajano, como presidente, e o desembargador Thiago de Oliveira Andrade, como vice-presidente e corregedor regional.

CADÊ AS PROVAS? I

Autor de ação popular que cobrava de Jair Bolsonaro (sem partido) a apresentação das provas que o presidente diz ter sobre supostas fraudes nas eleições de 2018, o deputado federal Célio Studart (PV-CE) voltou a pedir ao presidente que comprove sua acusação diante de novas declarações colocando em xeque o sistema eleitoral brasileiro.

CADÊ AS PROVAS? II

Um dia após a invasão do Congresso norte-americano por apoiadores de Donald Trump, Bolsonaro disse que a falta de confiança nas eleições levou a esse desfecho e que no Brasil vai ser a mesma coisa ou até pior do que nos Estados Unidos se a eleição de 2022 for apenas por urna eletrônica, sem voto impresso.

CADÊ AS PROVAS? III

"Se o presidente tem certeza de que nossas urnas podem ser fraudadas, por que não apresenta logo tais provas? Qual o interesse em esperar até 2022? Se ganhar: ok! Se perder: caos? Vamos aceitar isso no Brasil também?", questionou Célio Studart em seu perfil no Twitter. Só que até agora o presidente só reproduz o discurso de Trump.

CÍCERO QUER FECHAR PARCERIA COM O GOOGLE E A REDE PÚBLICA DE ENSINO

O prefeito de João Pessoa, Cícero Lucena (Progressistas), diz que a educação pública não pode ter desigualdade em relação às escolas particulares. Para ele, a tecnologia "será um equipamento importante e fundamental". Ontem, ele anunciou que "está fechando" com o Google para usar a plataforma 'Google Sala de Aula', a mesma usada na rede privada.

Brasil atinge o número de 200 mil mortes pela covid-19

Ministério da Saúde lamenta em nota oficial, o fato de o Brasil ter chegado ao número de 200 mil mortes pela covid-19

Agência Estado

O Ministério da Saúde lamentou, ontem, o fato de o Brasil ter atingido o número de 200 mil mortes pela covid-19. "Em nome do Presidente da República, Jair Bolsonaro, do Ministério da Saúde e de todo o Governo Federal, queremos nos solidarizar com cada família que perdeu entes queridos", diz a Pasta em nota oficial divulgada em sua página na internet.

Conforme o Estadão/Broadcast, o Brasil superou ontem a marca de 200 mil mortos pelo novo coronavírus. Segundo levantamento feito pelo consórcio de imprensa junto às secretarias estaduais de saúde, até as 17h de ontem, foram registradas 200.011 mortes.

"Para nós, servidores do Ministério da Saúde, não é um momento só de pesar. É também momento de reflexão e de unir forças, para que todos os dias possamos trabalhar empenhados na solução dessa pandemia", diz a nota, que completa que a Pasta está trabalhando "incansavelmente, acompanhando pesquisas científicas e reforçando diálogos entre o Brasil e outros países para garantir vacinas seguras e eficazes à população".

Na nota, o ministério agradece e reconhece ainda o empenho e força dos profissionais de saúde, destacando que o trabalho deles permitiu que mais de 7 milhões de vidas no país fossem salvas - o número corresponde aos recuperados da covid-19.

"Com a união de todos os setores, como empresas aéreas, forças armadas, empresas do setor privado, público, e de todo o Governo Federal, bem como de voluntários que se colocam todos os dias disponíveis para continuar a salvar mais vidas, o Ministério da Saúde prepara o lançamento da maior campanha de vacinação para combate ao coronavírus, a fim de evitar a perda de mais vidas", diz a nota, que encerra com as seguintes frases: "Brasil imunizado. Somos uma só nação!"

No Giro Nordeste, Gulnar Azevedo pede luta pelo SUS

Ana Flávia Nóbrega
anaflavia@epc.com.br

Foto: Reprodução

Gulnar Azevedo e Silva, médica e presidente da Associação Brasileira de Saúde Coletiva

No dia em que o Brasil chega ao número de 200 mil vítimas da covid-19, a presidente da Associação Brasileira de Saúde Coletiva (Abrasco), Gulnar Azevedo e Silva, ressaltou a importância da existência de um sistema de saúde público bem estruturado para que vidas sejam salvas em entrevista ao Giro Nordeste. Para a médica, o número seria muito maior se o Brasil não fosse assistido pelo Sistema Único de Saúde (SUS).

"A sociedade brasileira se deu conta que tínhamos o maior sistema universal e público de saúde do mundo. O SUS apareceu com as suas fragilidades, claro, mas com sua fortaleza. Se não fosse o SUS, teríamos muito mais de 200 mil mortes. Nós percebemos o quanto o desfinanciamento do SUS, que vem ocorrendo há anos, vem atrapalhando isso", declarou Gulnar.

Apesar do número crescente de mortos e novos casos de contaminação, em resposta a Naná Garcez, presidente e diretora da Empresa Paraibana de Comunicação (EPC), Gulnar Azevedo e Silva lembrou que o SUS é o responsável não só pelo atendimento para os pacientes que não possuem condições de pagar por um plano de saúde.

"Mesmo que a vacina chegue nas clínicas privadas, é o SUS que vai garantir a qualidade, é o SUS com a vigilância sanitária. Se os hospitais privados funcionam bem é o SUS que garante isso. O SUS não é só o atendimento, é muito mais. E ele é muito eficiente porque cobre 75% da população e 25% têm plano privado", ressaltou a presidente.

Mesmo com o assistencialismo, a sobrecarga acaba aumentando a desigualdade social no Brasil. "Se alguma coisa foi possível de aprendermos com a pandemia é que não adianta resolvermos o problema individualmente, esse é um problema coletivo. A pandemia está organizando a desigualdade social a partir do momento em que pessoas têm acesso garantido a leitos de UTI e outros não, que algumas pessoas tenham como ficar em casa e outros não... A pandemia aumentou e a sociedade precisa se unir para que as pessoas lutem para que outras pessoas tenham condições de enfrentar a pandemia. Temos que ter cuidado para que isso não se repita com a vacinação", finalizou Gulnar.

Fies vai oferecer 93 mil vagas para financiamento estudantil

Agência Brasil

O Fundo de Financiamento Estudantil (Fies) vai oferecer 93 mil vagas em 2021. Com isso, o aporte financeiro do Ministério da Educação (Mec) será de R$ 500 milhões para viabilizar as vagas. Esses números estão no Plano Trienal do Fundo de Financiamento Estudantil, publicado no último dia de dezembro.

O plano traz a previsão para os próximos três anos. Nesse período, serão ofertadas, no total, 279 mil vagas. O Fies é o programa do Governo Federal que tem como meta facilitar o acesso ao crédito para financiamento de cursos de Ensino Superior oferecidos por instituições privadas. Criado em 1999, ele é ofertado em duas modalidades desde 2018, por meio do Fies e do Programa de Financiamento Estudantil (P-Fies).

O período de inscrições para o processo seletivo do Fies para o 1º semestre de 2021 é do dia 26 até as 23h59 de 29 de janeiro de 2021. O resultado será divulgado no dia 2 de fevereiro. Para os pré-selecionados em chamada única, o prazo para complementar a inscrição é de 3 a 5 de fevereiro. Os candidatos não pré-selecionados na chamada única do Fies podem disputar uma das vagas ofertadas por meio da lista de espera. Todos os não pré-selecionados na chamada única serão, automaticamente, incluídos na lista de espera. A convocação por meio da lista de espera ocorrerá de 3 de fevereiro até o dia 18 de março de 2021.

Novos desafios

Foto: Secom-PB

A posse por videoconferência foi acompanhada, também, pelo governador João Azevêdo (Cidadania)

Presidente do TRT-PB prevê alta de ações trabalhistas

Thais Cirino
thaiscirino@hotmail.com

Os desembargadores Leonardo José Videres Trajano e Thiago de Oliveira Andrade assumiram ontem a presidência e a vice-presidência, respectivamente, do Tribunal do Trabalho da Paraíba (13ª Região) para o biênio 2021-2023. O novo presidente do TRT-13 avaliou os desafios de assumir o órgão em meio a uma crise social e econômica potencializada pelos efeitos da pandemia de covid-19. A posse foi por videoconferência e acompanhada, também, pelo governador João Azevêdo (Cidadania).

José Videres citou a ambiência política negativa, o desemprego alarmante, a informalidade do mercado de trabalho – que atinge 40 milhões de brasileiros – e o fechamento e as dificuldades de inúmeras empresas como pontos que preocupam a nova presidência. "Nesse contexto, agiganta-se a importância da atuação da Justiça do Trabalho para regular as relações entre capital e trabalho em um país com um déficit social tão evidente, agora, maximizado como nunca antes se viu".

O desembargador disse ainda esperar o "incremento de ações trabalhistas devido ao desemprego" e destacou a ausência da regulação própria das relações de trabalhos na economia digital como fator que pode redundar em inúmeros conflitos dada a situação de informalidade. "Necessária, pois, a atuação do parlamento para editar legislação que os contemple", cobrou.

Entre as ações, o desembargador-presidente defendeu incrementar a mediação pré-processual, reforçar as parcerias institucionais e manter diálogo com os atores sociais (como sindicatos e associações), além de aprimorar a comunicação com a sociedade. "A atuação da Justiça do Trabalho volta-se a buscar o equilíbrio entre a atividade econômica e o exercício do trabalho humano. Em resumo, zelar pelo bom empregado e pelo bom empregador".

Ainda em seu discurso de posse, Leonardo José Videres Trajano prestou uma homenagem às vítimas da covid-19, incluindo o juiz Normando Salomão Leitão, titular da 7ª Vara do Trabalho, em João Pessoa, que morreu vítima de complicações do vírus, em dezembro passado. A pandemia também esteve presente na fala de encerramento de mandato do desembargador Wolney de Macedo Cordeiro, que lembrou o ineditismo de presidir o órgão durante a crise sanitária.

O desembargador Thiago Andrade, vice-presidente na nova gestão, também exercerá o cargo de corregedor regional. A eleição para a nova mesa diretora ocorreu por aclamação em outubro do ano passado, em sessão administrativa telepresencial, conduzida pelo então presidente, desembargador Wolney de Macedo.

Nota Cidadã faz 1º sorteio do ano hoje com recorde de participantes

O Programa Nota Cidadã abre novo ciclo de 12 sorteios em 2021 com recorde de participantes e de notas fiscais emitidas com CPF. O 1º sorteio do ano será realizado hoje, às 10h, no auditório da Loteria Estadual da Paraíba (Lotep), em João Pessoa. Serão conhecidos os 21 primeiros ganhadores do ano da campanha mensal, com os 20 premiados de R$ 2 mil e o do prêmio especial no valor de R$ 20 mil, totalizando R$ 60 mil de prêmios em dinheiro.

O 1º sorteio do Nota Cidadã neste mês de janeiro terá 28,420 mil cidadãos paraibanos concorrendo aos 21 prêmios em dinheiro com o número de notas fiscais com CPF também recordes que somam 163,782 mil, alta de 26% sobre o sorteio anterior.

Os sorteios serão realizados sem a presença de público, devido à pandemia, mas serão transmitidos ao vivo pelo canal do YouTube da Secretaria de Estado da Fazenda (Sefaz-PB) e pelo perfil do Instagram da Lotep (@lotep.pb).

Concorrem ao 1º sorteio todos os cidadãos que compraram no período de 1º a 31 de dezembro nos estabelecimentos comerciais do estado da Paraíba, que previamente haviam realizado o cadastro no Portal da Cidadania e também inseriram o número do CPF na nota fiscal no ato da compra nos caixas de estabelecimentos da Paraíba. As 163,782 mil notas emitidas com CPF em dezembro serão transformadas em números de bilhetes.

Cidadania fiscal

O Programa Nota Cidadã, que é uma iniciativa do Governo da Paraíba, por meio da Secretaria de Estado da Fazenda, com apoio dos órgãos como Codata e Lotep, incentiva o cidadão paraibano a desenvolver o exercício da cidadania fiscal ao exigir a nota fiscal e incluir o CPF na Nota Fiscal do Consumidor Eletrônica (NFC-e) de suas compras no comércio do estado da Paraíba. A campanha também foca no fortalecimento do comércio local.

21 prêmios

Para concorrer aos 21 prêmios mensais em dinheiro, o cidadão precisa fazer, antes de tudo, um cadastro único no portal digital do Governo no link https://notacidada.pb.gov.br/.

O cadastro solicita apenas o nome; número do CPF; data de nascimento; e-mail, telefone e a criação de uma senha. Após o cadastro feito, o cidadão no ato de toda compra no comércio pede para inserir o CPF na nota e passa a acompanhar os sorteios mensais.

Animais na estrada

A Polícia Rodoviária Federal informou que ocorreu uma redução de 37% na quantidade de acidentes envolvendo animais nas rodovias. Página 8

Foto: Divulgação/PRF

Salão do Artesanato será aberto hoje de modo virtual

Evento contará com 250 artesãos de vários municípios do Estado e será aberto oficialmente pelo governador João Azevêdo

José Alves
zavieira2@gmail.com

O governador João Azevêdo abre hoje às 10h, através de uma live, a 32ª edição do Salão do Artesanato da Paraíba,em parceria com o Sebrae-PB. Pela primeira vez o evento será totalmente virtual por causa da pandemia. A cerimônia de abertura será transmitida pelo canal do Governo do Estado, através do YouTube. O Salão do ano passado arrecadou R$ 1,7 milhão em vendas presenciais. Para este ano, as expectativas são melhores, porque os artesãos estarão vendendo seus produtos em uma janela aberta para o mundo.

A gestora do Programa do Artesanato da Paraíba (PAP), Marielza Rodriguez disse que este ano o Salão fará uma homenagem aos retalhos. Por isso o tema será "Retalhos que Conectam Vidas". Uma homenagem a 13 artesãos que trabalham com artesanato há anos, confeccionando seus produtos manualmente. Cada um dos homenageados terá um documentário sobre sua vida, durante a abertura do Salão. Duzentos e cinquenta artesãos de Cabedelo a Cajazeiras estrão participando do Salão virtual.

Para Marielza Rodrigues, o evento deste ano vai atingir um público que jamais conseguiria em vendas presenciais. "Portanto, as expectativas são as melhores possíveis, mas não temos como descrever como serão as vendas, porque este será o primeiro Salão do Artesanato da Paraíba virtual. Afinal, essa é uma nova experiência para todos os participantes em busca de soluções para que o artesão não fique prejudicado por causa da pandemia".

A gestora do PAP, disse que a visita virtual ao Salão poderá ser feita através do site (www.salaodoartesanatoparaibano.com.br). Pelo site o visitante vai conhecer o trabalho do artesão ou da artesã, bem como a loja de cada expositor. Em seguida ele poderá visualizar as fotos e os preços de todos os produtos. "O interessado em adquirir alguma peça terá fotos dos produtos de vários ângulos e poderá fechar a compra ali mesmo. Como se estivesse comprando em um site qualquer de compras. Outra opção do consumidor é entrar em contato direto com o artesão pelo whatsapp, instagram, facebook ou telefone", explicou.

O site do Salão do Artesanato vai se estender até o dia 8 de março. As opções de compras e entregas são muitas. Se o consumidor é de João Pessoa, por exemplo, e quiser comprar um produto de um artesão que mora na capital, ele pode combinar e pegar o produto na casa do artesão. Por outro lado, se quiser comprar direto pela internet, basta colocar o número do cartão de crédito, e o artesão fará com que o produto chegue ao endereço do consumidor.

A 32ª edição do Salão do Artesanato da Paraíba será realizada em parceria com o Sebrae-PB, que montou o site de vendas on-line para os 250 artesãos de praticamente todo o estado. Na plataforma de marketplace, cada artesão terá direito a expor cem produtos, com cinco fotos para cada um, com total funcionalidade para compras e encomendas, por exemplo. Os expositores estarão oferecendo toda a riqueza do segmento nas mais variadas tipologias, como cerâmica, madeira, brinquedos populares, fuxico e patchwork.

Foto: Edson Matos

Com o tema 'Retalhos que Conectam Vidas', a expectativa é que o evento se supere em divulgação e vendas, pois estará mais acessível por ser on-line

Para participar do Salão on-line, basta acessar o QR Code acima

Homenagem

Profissionais de saúde são inspiração

Unir retalhos e conectar vidas de alguma forma. Com essa premissa, a artesã Rosângela da Rocha construiu uma manta de patchwork para homenagear os profissionais de saúde que perderam suas vidas durante a pandemia. A inspiração do trabalho veio das declarações do secretário executivo de Saúde da Paraíba, Daniel Beltrammi, sobre as medidas de proteção e distanciamento social por conta da covid-19. A obra estará exposta nesta sexta-feira (8), durante a live de abertura oficial do 32° Salão do Artesanato Paraibano, a partir das 10h, nas redes sociais do Governo do Estado.

"Na verdade, eu acho que eu não tive uma ideia, eu tive um desejo", reflete Rosângela, quando tenta explicar porque resolveu fazer o trabalho. A obra consiste em uma manta feita de retalhos, com 49 blocos e 164 corações. Em cada coração, o nome de um profissional de saúde que perdeu a vida por covid-19 escrito à mão pela artesã. Rosângela já escreveu 50 nomes entre médicos, enfermeiros e técnicos.

Ela afirma que, ao ver uma das reportagens da Secretaria de Estado da Saúde (SES) sobre as formas de prevenção para o novo coronavírus, se sentiu inspirada para ajudar repassar a informação. "Tem algum tempo que eu vi uma matéria na TV com o Daniel Beltrammi. Eu moro sozinha, e a fala dele me deu impressão de que a gente está sendo cuidada, que temos uma secretaria vigilante e atenta. Na matéria ele pedia que as pessoas se cuidassem e respeitassem as recomendações e orientações da secretaria. De repente as coisas foram se construindo. Como trabalho com retalhos, acredito na analogia que eles conectam vidas e isso contribuiu para que eu tomasse a iniciativa de fazer a manta", contou.

Foram três dias de confecção, incluindo a noite da virada do ano. Para Rosângela, esta foi a forma que ela encontrou para reverenciar os profissionais e se solidarizar com a dor das famílias. A partir da memória de retalhos, com algumas poesias que falam "se a vida te der um retalho, faça alguma coisa", ela construiu a manta. "A vida me deu retalhos, a sorte de não perder ninguém, a saúde que eu tenho nesse momento. Como não sou profissional de saúde e não posso ir pra linha de frente, vou mostrar o que eu sei fazer e tentar de alguma forma tocar o coração das pessoas. Se conseguir tocar pelo menos uma pessoa, já está valendo", ressaltou.

Sobre o destino da obra após o Salão de Artesanato, Rosângela afirma que vai seguir exposta. "Ela vai fazer parte desse momento e depois vai seguir. Espero que ela alcance todos os corações de alguma forma", completa.

Para Daniel Beltrammi, o trabalho da artesã representa um ato corajoso de tomar a decisão de cuidar do outro. Ele reforça que cuidado é quando alguém consegue, mesmo sem tocar, alcançar outros e levar bem-estar para as pessoas. "Nesse momento, todo mundo precisa de cuidado. Essa é uma homenagem importante. Acho que algumas coisas no Brasil a gente não constrói narrativa, mas construir essa é muito importante. A gente deixou um aprendizado histórico do que vivemos e estamos vivendo. E isso precisa ser material para que a gente, como brasileiro, siga evoluindo. O Brasil precisa evoluir muito. E talvez precise começar com coisas básicas. Conseguir se importar singularmente com o outro é fundamental", pontuou.

Foto: Secom-PB

A artesã Rosângela Rocha fez uma homenagem a todos os profissionais de saúde e confeccionou uma manta em pachtwork. A obra estará exposta na abertura desta edição do Salão de Artesanato da Paraíba

Homem não aceita separação e agride a ex-companheira

Irineu Morais foi preso pela PM, em Sousa, após provocar vários ferimentos na cabeça e no olho da mulher

Cardoso Filho
josecardosofilho@gmail.com

Uma medida protetiva de emergência expedida pela Justiça de Sousa, Sertão do estado, não foi suficiente para que um homem de 41 anos, identificado por Irineu Morais de Araújo, agredisse a ex-companheira. Ele foi preso por uma guarnição da Polícia Militar, sob o comando do sargento G. Mendes.

A agressão aconteceu na noite de terça-feira (5), após o homem ter procurado a mulher para reatar o relacionamento, no entanto, ela não queria mais conviver com o ex-companheiro alegando as constantes agressões.

Mas, o homem não aceitava o término do relacionamento e acabou agredindo a mulher de 34 anos. O caso aconteceu no conjunto Frei Damião. A jovem sofreu vários ferimentos e informou à polícia que contra o suspeito já existe uma medida protetiva de emergência. O agressor fugiu logo após provocar os ferimentos na cabeça e no olho da mulher.

A guarnição da Polícia Militar, sob o comando do sargento G. Mendes, ao tomar conhecimento da agressão, realizou diligências e conseguiu localizar o Irineu Morais de Araújo que foi conduzido para a Delegacia de Polícia Civil de Sousa e apresentado ao delegado de plantão.

> Irineu Morais de Araújo não admitia a separação e queria, a qualquer custo, reatar o relacionamento

Agressor dos pais é morto pelo irmão

Um homem identificado por Paulo César dos Santos, de 27 anos, foi assassinado a tiros na manhã dessa quinta-feira (7) pelo próprio irmão, conhecido por Robson Peruano. O crime aconteceu na Rua Artur Pontes, 304, no bairro São José, em Guarabira.

No local, a polícia tomou conhecimento de que Paulo César era usuário de droga, junto com sua companheira e constantemente ameaçava matar os pais dele, uma idosa de 83 anos e um homem de 65. O casal, segundo vizinhos, sofria agressões por parte do filho, inclusive na noite de terça-feira (5) Paulo César, de posse de um facão ameaçou de morte os pais, pois queria dinheiro para custear o vício.

Na manhã de ontem, Robson Peruano, ao tomar conhecimento de que Paulo César havia expulsado os pais da casa, resolveu tomar satisfações, houve acirrada discussão e como estava armado efetuou os disparos contra o irmão que era dependente de droga e em seguida fugiu.

Vizinhos do casal de idosos revelaram para a polícia que Paulo César e a companheira, de nome não revelado, causavam transtornos na rua. O viciado jogava pregos na rua para furar pneus dos veículos e consumia drogas na presença de crianças.

Em Bayeux

Davi Soares da Silva, de 24 anos, foi assassinado na noite de quarta-feira (6), no bairro da Imaculada, na cidade de Bayeux, Região Metropolitana de João Pessoa. Ele foi morto por pelo menos 18 disparos e segundo a perícia, sete atingiram a cabeça, seis o tórax e cinco os braços.

Segundo levantamento feito pela polícia, um grupo de desconhecidos invadiu a residência de "Pinto", como a vítima era conhecida e passou a espancá-lo para em seguida efetuarem os disparos. Ele morreu dentro do banheiro. Na localidade ninguém quis prestar informações à polícia com medo de represálias.

A polícia tomou conhecimento que Davi Soares era dependente de entorpecente, inclusive havia colocado a casa onde morava à venda para pagar dívida com traficantes da área.

No bairro onde Davi foi morto, a Polícia Militar vem realizando constantes diligências com o objetivo de reprimir o tráfico de drogas. Somente esta semana, várias ações foram realizadas com a prisão de envolvidos com confrontos para o comando pelos pontos de venda de entorpecentes.

Araruna

Um homem de idenda-de desconhecida foi morto após participar de um assalto a um correspondente bancário na cidade de Araruna, no Brejo paraibano.

O assalto aconteceu na manhã dessa quinta-feira (7), contra o correspondente bancário, localizado dentro de um supermercado, no centro da cidade.

Durante o assalto, um dos suspeitos teria sofrido um tiro, mas conseguiu fugir em uma motocicleta junto com uma mulher.

Na fuga, os suspeitos teriam sofrido um acidente e o homem baleado não resistiu e morreu no local. A polícia continua em diligências na tentativa de localizar a mulher que está com a moto.

Em Mamanguape

PRF na Paraíba recupera mais um veículo roubado

A Polícia Rodoviária Federal (PRF) na Paraíba recuperou, na noite de quarta-feira (6), um automóvel Gol roubado e clonado que estava circulando nas ruas e rodovias da Paraíba. A ação ocorreu no município de Mamanguape.

De acordo com o Núcleo de Comunicação da PRF, os policiais realizavam fiscalização na BR 101 quando abordaram o veículo. Na ocasião foi solicitada a documentação do condutor, mas o homem de 24 anos não apresentou a Carteira Nacional de Habilitação (CNH) e os dados informados por ele não constavam nos sistemas.

Após fiscalização detalhada, os policiais perceberam indícios de adulteração no motor do veículo. Em consultas ao sistema, verificaram que o carro tinha sido roubado em junho do ano passado, no município de Carpina, em Pernambuco.

O condutor foi detido, conduzido à Polícia Civil para ser identificado e responderá por receptação de veículo roubado.

Parceria

Também na noite de quarta-feira (6) policiais militares e uma equipe da PRF prenderam em Queimadas, um motorista embriagado com mandado de prisão por homicídio. O condutor tentou fugir dos policiais após provocar acidente de trânsito.

Os policiais receberam a informação de um acidente de trânsito que ocorreu no km 137 da BR-104, próximo à divisa com Pernambuco. No local, os policiais verificaram que o acidente envolvia um veículo GM Blazer e uma motocicleta Dafra Super 100. O motorista do veículo tentou empreender fuga, mas foi localizado pela PMPB.

O homem de 65 anos apresentava visíveis sinais de embriaguez, sendo realizado o teste do etilômetro e constatada a embriaguez ao volante. Na consulta ao sistema foi verificado que o condutor também possuía um mandado de prisão em aberto por homicídio. Ele foi preso, conduzido à Polícia Civil, responderá pelo crime de embriaguez ao volante e cumprirá pena imposta pelo crime de homicídio.

Foto: PRF

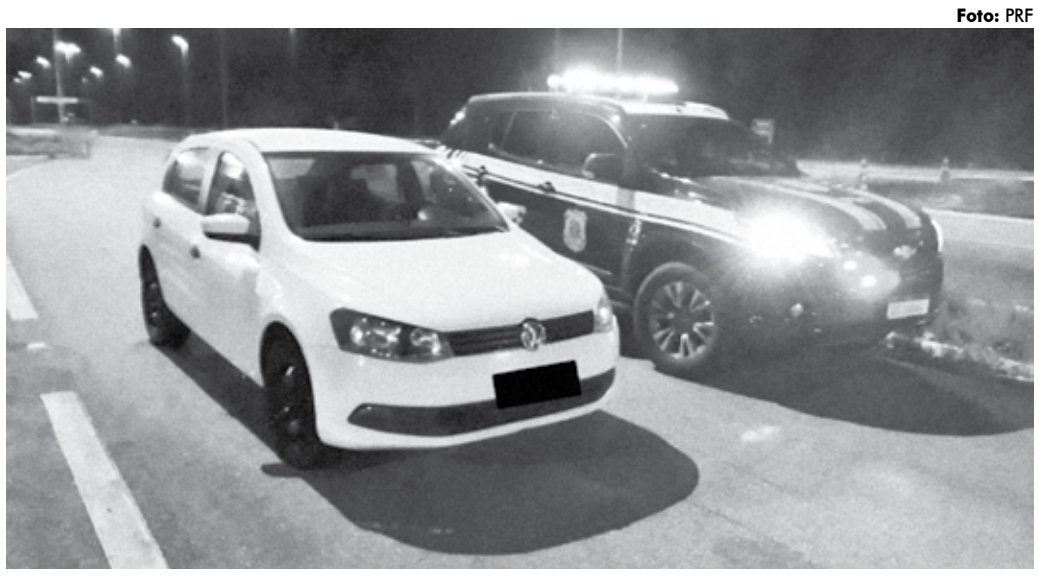

Condutor do veículo apreendido não apresentou a CNH e, pelo sistema, constatou-se que o carro é roubado

Justiça nega soltura de acusado de tráfico

O desembargador João Benedito da Silva indeferiu a liminar requerida pela defesa de Valdiclécio José da Silva, pleiteando a imediata libertação do paciente.

De acordo com o processo, Valdiclécio foi preso em flagrante no dia 17 de setembro de 2020, sob a acusação de tráfico de drogas e associação para o tráfico. A prisão em flagrante foi convertida em prisão preventiva pelo juízo plantonista de 1º grau.

No habeas corpus, a defesa alegou que a prisão é ilegal, mas o desembargador-relator entendeu pela manutenção da prisão preventiva, que foi decretada mediante decisão que trouxe elementos concretos e suficientes para justificá-la.

"Resta fragilizada a alegação de ausência de fundamentação válida e inexistência dos pressupostos que autorizariam o cárcere provisório", alega o magistrado.

De acordo com o desembargador João Benedito da Silva, a prisão preventiva é a única medida que se mostra capaz de garantir a ordem pública, sendo incabível o pleito de substituição por outras medidas cautelares.

Aprovados no CFO são convocados e devem se apresentar na 2ª feira

A edição dessa quinta-feira (7) do Diário Oficial do estado publicou a portaria convocando os candidatos aprovados no Curso de Formação de Oficiais da Polícia Militar. São 25 candidatos do sexo masculino e cinco do sexo feminino. A portaria é assinada pelo comandante geral da corporação, coronel Euller Chaves.

De acordo com a portaria, os candidatos dos dois sexos que ficaram nas posições de um a dez devem se apresentar a partir das 8h da próxima segunda-feira (11). Os demais candidatos devem se apresentar, na mesma data, a partir das 14h.

De acordo com a portaria publicada no Diário Oficial, os candidatos devem se dirigir à Diretoria de Gestão de Pessoas (DGP), no Quartel do Comando Geral da Polícia Militar, na Praça Pedro Américo, Centro, em João Pessoa, portando os documentos exigidos no edital. A portaria de convocação destaca que, devido à pandemia de covid-19, o uso de máscara é obrigatório, e não será permitida a entrada de candidatos que não estejam utilizando este equipamento de proteção.

OPÇÃO FEMININO

Nº Ordem de Classificação	Inscrição	Nome	Média	Posição no EI
1.	191020307382	IANY BEZERRA BARROS	767,28	5
2.	191030977521	BEATRIZ TAVARES SOARES	758,08	8
3.	191012799265	ALICE MENDES FARIAS	756,56	10
4.	191053478845	ALANE KELLY DE MORAES RIBEIRO	750,98	13
5.	191036995287	CAROLINA TORREAO BATISTA DE SOUZA	748,02	16

OPÇÃO MASCULINO

Nº Ordem de Classificação	Inscrição	Nome	Média	Posição no EI
1.	191012806490	LENO ANGELO BARBOSA DE NORMANDO	786,50	7
2.	191017568384	CAIAN BARBOZA DE LIMA FIGUEIREDO	772,94	14
3.	191009143030	PAULO RICARDO VALENTIM ARAGAO	772,18	16
4.	191011277032	GABRIEL GUIMARAES RAMIRES	763,88	23
5.	191037912190	ALBERTO CARLOS SILVA CRUZ DE OLIVEIRA	760,64	26
6.	191025305886	LUCAS RIBEIRO DE AZEVEDO	760,44	27
7.	191049381251	SAULO PINHEIRO SILVA SANTOS	758,50	31
8.	191011590624	PEDRO HENRIQUE CARVALHO DA SILVA	757,98	32
9.	191029192694	CARLOS EDUARDO BARBOSA DE ARAUJO	755,40	36
10.	191033251999	MARCOS VINICIUS PEIXOTO DE ALENCAR BARRETO	755,14	37
11.	191020430374	ROMERIO ALMEIDA BORGES JUNIOR	753,98	38
12.	191011955314	ADRIAN RICELY SEGUINS FELICIANO	753,14	40
13.	191007355404	FRANCISCO BRAULIO FERREIRA MARTINS	752,14	41
14.	191007055921	GABRIEL ANTONIO DE CARVALHO SILVA	750,02	45
15.	191040417757	FELIPE AYALA ALVES DE SOUZA	748,60	47
16.	191020090277	HELIO DE ARAUJO FIRMINO FILHO	747,82	52
17.	191052541544	JOSE ELIAS DE MEDEIROS FREITAS	747,78	53
18.	191061453673	CHRISTIAN FELIPE DE ARAUJO	747,28	55
19.	191040417161	RENNAN DIAS DE OLIVEIRA	747,08	56
20.	191028659347	WALTER MATTHEUS XAVIER PEREIRA	746,40	58
21.	191038448285	NILTON RONNI CANDIDO DO NASCIMENTO	746,36	59
22.	191000195690	JOSE JULIO DE SOUSA SILVA	745,60	64
23.	191022176702	ARTHUR PHILLIPE FLORENCIO DOS SANTOS SILVA	744,28	65
24.	191001731725	LUCAS DA FONSECA COSTA MARCOLINO GOMES	744,28	66
25.	191020240500	DAVI ESTEVAO MEDEIROS SOUSA	742,52	75

Aedes aegypti: calor e chuvas elevam risco de proliferação

Transmissor da dengue, zika e chikungunya encontra as condições favoráveis para se reproduzir em água parada

Laura Luna
Especial para **A União**

Calor e chuva, combinação perfeita para a proliferação do Aedes aegypti mosquito transmissor da dengue, zika e chikungunya. Na Paraíba, é grande a preocupação em relação ao período, propício para o contágio das doenças. O alerta da Secretaria de Estado da Saúde (SES) é em relação aos cuidados que cada pessoa deve ter para combater esse pequeno inimigo capaz de provocar grandes problemas.

No estado, ano passado, foram registrados 6.476 casos prováveis de dengue com três óbitos, segundo boletim divulgado pela SES. Sertão, Borborema e Agreste foram as regiões mais atingidas. Em 2019, foram 18.782 registros da doença, o que representa uma queda de mais de 65% no número de casos em relação ao ano passado. Os casos de zika, nove registrados em gestantes, caíram quase 30% no último ano, e apenas a chikungunya sofreu aumento de 1.660 para 1.761 casos no estado. Mas apesar da redução, os números não são animadores.

"Essas quedas se deram primeiro devido à subnotificação, já que as pessoas evitaram procurar os serviços de saúde por medo da covid e, consequentemente, dados deixaram de ser contabilizados e também por falha no sistema nacional de informação que sofreu instabilidade", explica Carla Jaciara, responsável técnica por arboviroses do Núcleo de Doenças Transmissíveis da SES.

Segundo a entrevistada as pessoas estão sim mais conscientes, mas é preciso ir além para tentar frear o contágio por dengue, zika e chikungunya. "É preciso estar também mais vigilante, cuidar não só do seu espaço, mas também do entorno e em casos de risco, denunciar. Até porque são doenças as quais o remédio é a prevenção, não tem outro". Carla Jaciara alerta também para a necessidade de procurar o serviço médico em caso de suspeita.

Caso de dengue

Maria Salomé teve dengue em 1996, mas não esquece de jeito nenhum o que sofreu durante quase duas semanas. "Dor de cabeça horrível, dor nas articulações, os meu olhos queimaram e doíam e minha cabeça parecia uma chaleira fervendo". Mas os sintomas não pararam por aí, a aposentada conta que sentiu dificuldade até para realizar tarefas rotineiras. "Era uma moleza e uma fadiga tão grande... dor nos punhos que eu mal conseguia espremer o pano de coar o café. Também fiquei com a pele toda pintada de vermelho", lembra. E tem um detalhe que a entrevistada faz questão de pontuar. "Certeza que o mosquito não veio aqui de casa, porque nós sempre tivemos muito cuidado com o jardim e o quintal, até porque na época os três filhos ainda moravam em casa. Não havia a possibilidade de ter criadouro de mosquito aqui".

Já Irapuam Dias foi vítima da Chikungunya. O funcionário público conta que contraiu a doença em junho de 2015 e sofreu muito. "Primeiro eu senti um mal estar como se tivesse enjoado. Depois senti as pernas pesadas e em certo momento eu nem conseguia levantar". Pernas e pés inchados, dores nas articulações, calafrios, dor de cabeça e manchas avermelhadas na pele. "Acho que os sintomas duraram mais de 20 dias. Foi muito dolorido, as articulações doíam e eu fiquei todo inchado também", relembra. Hoje os cuidados com a prevenção são redobrados. "Hoje eu uso inseticida de tomada e repelente quando acho necessário. A caixa d'água é devidamente fechada, a água dos animais é trocada diariamente e também tenho atenção com os vasos de plantas, eu tô sempre de olho. Água parada aqui em casa... de jeito nenhum!", assegurou.

Sem vacina ou medicamento específico a orientação das autoridades em saúde em relação às arboviroses, gira em torno da prevenção. Abaixo alguns cuidados que devem ser tomados para evitar o contágio por dengue, zika e chikungunya.

CUIDADOS DENTRO DAS CASAS E APARTAMENTOS

- Tampe os tonéis e caixas d'água;
- Mantenha as calhas sempre limpas;
- Deixe garrafas sempre viradas com a boca para baixo;
- Mantenha lixeiras bem tampadas;
- Deixe ralos limpos e com aplicação de tela;
- Limpe semanalmente ou preencha pratos de vasos de plantas com areia;
- Limpe com escova ou bucha os potes de água para animais;
- Retire água acumulada na área de serviço, atrás da máquina de lavar roupa.

ÁREA EXTERNA DE CASAS E CONDOMÍNIOS

- Cubra e realize manutenção periódica em áreas de piscinas e de hidromassagem;
- Limpe ralos e canaletas externas;
- Atenção com bromélia, babosa e outras plantas que podem acumular água;
- Deixe lonas usadas para cobrir objetos bem esticadas, para evitar formação de poças d'água;
- Verifique instalações de salão de festas, banheiros e copa.

Fonte: Agência Nacional de Saúde

Fotos: Roberto Guedes

Pneus e latas velhas, por exemplo, costumam acumular água da chuva e servir de criadouros para o Aedes aegypti

---

Companhia Estadual de Habitação Popular — Secretaria de Estado da Infraestrutura, Recursos Hídricos e Meio Ambiente — Somos todos PARAÍBA Governo do Estado

CHAMAMENTO PÚBLICO Nº 001/2020

RESULTADO DA ANÁLISE DOS BENEFICIÁRIOS REFERENTE A 2ª ETAPA, CONFORME PORTARIA Nº 028/2020 – ANEXO IV (www.cehap.pb.gov.br).

PROCESSO 00974/2020 - ENTE PARCEIRO MOVIMENTO SOS RIO CUIÁ

A COMPANHIA ESTADUAL DE HABITAÇÃO POPULAR, sociedade de economia Mista, com sede na Av. Hilton Souto Maior, nº 3059, Bairro de Mangabeira, na cidade de João Pessoa, Capital do Estado da Paraíba, inscrita no CNPJ sob nº 09.111.618/0001-01, e Inscrição estadual sob nº 16.055.882-4, com fulcro na Lei Estadual nº 11.661, de 25 de março de 2020 por intermédio da Comissão Especial do PROGRAMA PARCEIROS DA HABITAÇÃO – PPH, nomeada pela Portaria Nº 027/2020, publicada no Diário Oficial do Estado em 09 de outubro de 2020, lastreada na Portaria Nº 028/2020, anexo IV do Edital de Chamamento Público Nº 001/2020, que trata do Processo de seleção de beneficiários no âmbito do PPH, torna público a relação dos beneficiários classificados e habilitados, referente ao Processo Administrativo CEHAP Nº 00974/2020 apresentados pelo Ente Parceiro Movimento SOS Rio Cuiá, o qual originou o Termo de Cooperação nº 003/2020, com Registro CGE Nº 20-80722-8, para a construção de 92 (noventa e duas) unidades habitacionais:

	BENEFICIÁRIO	CPF
1	ADRIANA CLÁUDIA DE LIMA ARAÚJO	930.585.004-91
2	ADRIANA DA SILVA MELO	093.769.834-24
3	AGRIPINO MEDEIROS NETO	701.112.964-20
4	ALIXANDRE JORGE PEREIRA TOMAZ	980.447.294-53
5	ALZIRA NASCIMENTO DE CASTRO	840.534.454-34
6	AMANDA KELLY EVANGELISTA LIMA	097.655.974-95
7	ANA CRISTINA SABINO DA COSTA	396.688.604-97
8	ANA PAULA DE LIMA APOLINÁRIO	016.466.254-55
9	ANA MARCIA MARTINS COSTA	084.238.414-64
10	ANTONIO NEVES DA SILVA	854.978.194-00
11	APARECIDA DANIELE ARAÚJO GOMES DE LIMA	071.087.754-41
12	AVANI AZEVEDO DA SILVA	040.183.974-53
13	CRISTIANA DA SILVA	012.514.074-63
14	DANIELE DA SILVA MENDES	083.534.224-76
15	DAYSE HÉLLEN HONORATO TEIXEIRA	098.615.914-00
16	DÉBORA MARIA ALVES DE ARAÚJO	701.209.664-09
17	DESIRÉE DE SOUZA PEREIRA	091.321.414-08
18	DIEGO MATIAS TELES DA ROCHA	703.818.164-51
19	EDILANY PEREIRA DE SOUZA	084.333.384-71
20	ELIANE EVARISTO DE SOUZA	039.459.754-09
21	ELIZABETH DO NASCIMENTO MONTEIRO	013.655.954-98
22	ERETIANA INÁCIA ALVES DA SILVA	000.900.824-19
23	ERIMARCIA EVENY FERREIRA DA SILVA	132.677.724-60
24	FERNANDO DOS SANTOS SOUZA	806.504.654-15
25	FLAVIUS TELLES DOMINGOS PONTES	074.607.744-05
26	FRANÇOIS SILVA MOURA	012.691.044-89
27	GABRIEL BRUNO MATIAS PONTES	080.928.064-70
28	GILVONEIDE CRUZ DA SILVA	011.564.274-95
29	HELAINE SILVA DE ALMEIDA	073.709.364-14
30	HELIONALDO COELHO VIANA	030.435.424-44
31	HILARIA CIRANA NOBRE DE ANDRADE	840.920.764-87
32	HILBERTH LUIS CARNEIRO DE SOUZA SILVA	017.988.874-95
33	HILDO TIAGO MELO DA SILVA	078.660.564-20
34	HITÁLO TAVARES GALVÃO FRAGOSO	702.526.074-65
35	INGRID NAYANE DA SILVA PEREIRA	700.441.274-13
36	JANAÍNA VIRGINIO DOS SANTOS	104.602.224-57
37	JANE CLEANE FARIAS DA COSTA LIMA	051.984.624-97
38	JANE CLECI MARIA DOS SANTOS	047.316.004-80
39	JEANE PEREIRA DA COSTA	157.523.127-10
40	JESSICA VITÓRIA SILVA CASTRO	087.156.174-32
41	JENNIFFER KATE CARNEIRO DE SOUSA	103.558.704-10
42	JOALICE DA SILVA SOUSA	979.430.534-00
43	JOÃO BOSCO DE FIGUEIREDO	299.696.384-91
44	JORDANIA EVEN PEREIRA DE ABREU	091.099.744-66
45	JOSÉ ADAILTON VICENTE DOS SANTOS	010.073.014-06
46	JOSE LUCIANO BEZERRA MATIAS JÚNIOR	104.202.764-16
47	JOSÉ MALAQUIAS DE NORONHA FILHO	042.807.448-07
48	JOSENEIDE MARIA PEREIRA	703.402.534-79
49	JOSINALDO BEZERRA FERREIRA	087.793.974-84
50	JOSINALVA PEDRO DA SILVA MELO	071.288.374-69
51	JULIANA BATISTA DE LIMA	103.662.364-58
52	JUSSARA FELISBERTO SANTANA DA SILVA	060.660.534-77
53	LARISSA RODRIGUES COSTA	078.254.914-40
54	LAYSE CRISTINA COELHO BARRETO	074.047.474-06
55	LIANDRA PEREIRA GOMES	095.035.894-01
56	LUCIANA SOUZA DO NASCIMENTO	075.532.724-18
57	LUCIANO DA SILVA MENEZES	874.477.384-68
58	LUCIANO DE MORAIS	025.842.054.59
59	LUCILENE SANTOS DE ANDRADE	978.725.984-34
60	LUCINEIDE DE SOUZA BARBOSA LEME	496.606.401-53
61	MARIA ANGELA BARROS MORAES	253.225.081-04
62	MARIA DE FÁTIMA PEREIRA DOS SANTOS	028.222.174-32
63	MARIA DE FÁTIMA MATIAS	162.370.724-20
64	MARIA DO CARMO DA SILVA ALBUQUERQUE	518.819.184-91
65	MARIA JOSÉ OLIVEIRA DOS SANTOS	151.388.954-00
66	MARIA LUIZA PEREIRA DOS SANTOS	085.610.314-41
67	MARIA MATIAS DE SOUZA	219.927.034-39
68	MARIA ZÉLIA DA SILVA	142.860.568-13
69	MARINALVA FELIPE DA SILVA	020.481.104-01
70	MAURÍLIO CARVALHO DO NASCIMENTO	022.632.324-27
71	MELQUIZAEL FRANCISCO RODRIGUES FILHO	093.174.454-70
72	MICHELY FERREIRA DE LIMA	012.940.684-82
73	NIVÂNIA KARINE AZEVÊDO DA SILVA	026.038.654-55
74	NIZÉLIA KÁTIA AZEVÊDO DA SILVA	033.228.654-10
75	NYEDJA ROSSANA ROCHA OLIVEIRA	063.217.514-13
76	PAULO VIEIRA DOS SANTOS	603.782.714-15
77	RANIELI FLORIANO SANTOS DE MENÊZES	097.653.274-39
78	RENILDA DE FÁTIMA PEREIRA COUTINHO	033.297.094-99
79	ROCIVALDO CAMILO DO NASCIMENTO	090.678.754-81
80	ROSA MARISE SOUSA LEITE	798.823.154-53
81	ROSANGELA DINIZ SANTOS	691.140.724-91
82	ROSINALVA DA COSTA NUNES	468.197.464-15
83	SANDERLANDIA BEZERRA SECUNDINO	047.930.394-05
84	SANDRA DA SILVA LIMA	021.720.984-00
85	SELTON EMANUEL DA SILVA LIMA	701.226.584-18
86	SIMONE DA FONSECA LUCAS	068.856.944-79
87	TAYSA TAMARA DA CRUZ SANTOS	024.098.294-06
88	THAMIRES MARQUES DA SILVA	103.942.544-57
89	THAYNÁ PEREIRA DE ABREU	711.728.734-96
90	TIAGO DA SILVA SANTOS	078.365.304-26
91	VALDIR DA SILVA MACEDO	057.789.684-93
92	YGOR LUCAS ALVES DE LIMA	110.860.834-58

João Pessoa, 07 de janeiro de 2021.

BRENAN ARRUDA DE BRITO
Presidente da Comissão Especial do PPH

EMILIA CORREIA LIMA
Diretora Presidente

Unimed João Pessoa Cooperativa de Trabalho Médico
Registro ANS 32104-4
CNPJ 08.680.639/0001-77
Edital de Notificação

Conforme determina a regulamentação da Agência Nacional de Saúde - ANS, em especial o art. 13 da Lei nº 9.656/1998 e a Súmula nº 28/2015, ficam os senhores clientes contratantes de plano de saúde, modalidade individual, abaixo identificados, notificados para que entrem em contato imediato com a Unimed João Pessoa Cooperativa de Trabalho Médico, operadora de planos de saúde por meio da Central de Atendimento e Relacionamento 0800 725 1200, para a devida regularização de pendências existentes com a Operadora, sob pena de cancelamento do contrato, que ocorrerá a partir de 10 dias a contar da presente publicação.

CONTRATO: 2156387 CPF: 056057494XX, CONTRATO: 2154278 CPF: 979737774XX, CONTRATO: 2207164 CPF: 126397424XX, CONTRATO: 2189744 CPF: 110276564XX, CONTRATO: 2500078 CPF: 154417244XX, CONTRATO: 2150086 CPF: 705124454XX, CONTRATO: 2137778 CPF: 027578634XX, CONTRATO: 2601948 CPF: 053642904XX, CONTRATO: 2400879 CPF: 092890314XX, CONTRATO: 2222498 CPF: 035404634XX, CONTRATO: 2114261 CPF: 009430864XX, CONTRATO: 2158217 CPF: 703890254XX, CONTRATO: 2189642 CPF: 127498734XX, CONTRATO: 2107761 CPF: 701780164XX, CONTRATO: 2606390 CPF: 709252404XX, CONTRATO: 2117497 CPF: 099455824XX, CONTRATO: 21101252 CPF: 439501754XX, CONTRATO: 2154301 CPF: 119392984XX, CONTRATO: 2223050 CPF: 048789414XX, CONTRATO: 2100851 CPF: 134199744XX, CONTRATO: 2604920 CPF: 162049624XX, CONTRATO: 2113823 CPF: 159235164XX, CONTRATO: 2152538 CPF: 010959284XX, CONTRATO: 2107849 CPF: 059796194XX, CONTRATO: 2193202 CPF: 100206364XX, CONTRATO: 2193029 CPF: 727323774XX, CONTRATO: 2217157 CPF: 025054004XX, CONTRATO: 2601663 CPF: 160908264XX, CONTRATO: 2145970 CPF: 012266644XX, CONTRATO: 2182454 CPF: 044277704XX, CONTRATO: 2500185 CPF: 063427623XX, CONTRATO: 2195176 CPF: 103312954XX, CONTRATO: 21103806 CPF: 916667834XX, CONTRATO: 2179024 CPF: 594301414XX, CONTRATO: 2162130 CPF: 051972964XX, CONTRATO: 2164330 CPF: 103346634XX, CONTRATO: 2230123 CPF: 738434074XX, CONTRATO: 2203400 CPF: 026925684XX, CONTRATO: 2104205 CPF: 014436064XX, CONTRATO: 2152297 CPF: 111081194XX, CONTRATO: 2203308 CPF: 120587294XX, CONTRATO: 2228288 CPF: 095657014XX, CONTRATO: 1208545 CPF: 151408304XX, CONTRATO: 2607214 CPF: 118248034XX, CONTRATO: 2145681 CPF: 088908274XX, CONTRATO: 2209583 CPF: 125187554XX, CONTRATO: 2605873 CPF: 169143544XX, CONTRATO: 2169744 CPF: 788464204XX, CONTRATO: 2157937 CPF: 695744564XX, CONTRATO: 2126840 CPF: 031555494XX, CONTRATO: 2200131 CPF: 055022244XX, CONTRATO: 2152216 CPF: 709383714XX, CONTRATO: 2229177 CPF: 139562164XX, CONTRATO: 2133130 CPF: 531114863XX, CONTRATO: 2178877 CPF: 130225564XX, CONTRATO: 2216820 CPF: 012126654XX, CONTRATO: 2604881 CPF: 167532014XX, CONTRATO: 2197273 CPF: 064098164XX, CONTRATO: 2177795 CPF: 114670714XX, CONTRATO: 2205935 CPF: 706045754XX, CONTRATO: 4104557 CPF: 050884584XX, CONTRATO: 6105088 CPF: 020307174XX, CONTRATO: 2229833 CPF: 140491764XX, CONTRATO: 2230119 CPF: 134756344XX, CONTRATO: 2117016 CPF: 111720224XX, CONTRATO: 2606959 CPF: 145926784XX, CONTRATO: 2177961 CPF: 113218324XX, CONTRATO: 2209341 CPF: 045110934XX, CONTRATO: 2124537 CPF: 081886244XX, CONTRATO: 2401363 CPF: 172299264XX, CONTRATO: 2401241 CPF: 110540144XX, CONTRATO: 2147902 CPF: 119533294XX, CONTRATO: 2151131 CPF: 707759334XX, CONTRATO: 5201134 CPF: 091105114XX, CONTRATO: 2172438 CPF: 093789974XX, CONTRATO: 2607635 CPF: 047360564XX, CONTRATO: 0502389 CPF: 281677404XX, CONTRATO: 2134855 CPF: 784643904XX, CONTRATO: 2196301 CPF: 717065844XX, CONTRATO: 2609656 CPF: 084058814XX, CONTRATO: 2218220 CPF: 151179524XX, CONTRATO: 2218960 CPF: 070091574XX, CONTRATO: 4104602 CPF: 011714764XX, CONTRATO: 2700926 CPF: 716778844XX, CONTRATO: 2181400 CPF: 715559644XX, CONTRATO: 2136376 CPF: 116213044XX, CONTRATO: 2122645 CPF: 703892064XX, CONTRATO: 0500818 CPF: 171549284XX, CONTRATO: 2603851 CPF: 068551214XX, CONTRATO: 2118190 CPF: 024624084XX, CONTRATO: 2107496 CPF: 085587214XX, CONTRATO: 2185180 CPF: 090515064XX, CONTRATO: 2700097 CPF: 157380664XX, CONTRATO: 21103506 CPF: 703472734XX, CONTRATO: 21103276 CPF: 147425404XX, CONTRATO: 2603898 CPF: 117727664XX, CONTRATO: 21103495 CPF: 704724424XX, CONTRATO: 2135066 CPF: 115384594XX, CONTRATO: 2210726 CPF: 122666504XX, CONTRATO: 2194743 CPF: 226662061XX, CONTRATO: 2181267 CPF: 655985804XX, CONTRATO: 2181059 CPF: 110459804XX, CONTRATO: 2102513 CPF: 051313604XX, CONTRATO: 2114897 CPF: 102949424XX, CONTRATO: 2401769 CPF: 171658104XX, CONTRATO: 2229993 CPF: 141140704XX, CONTRATO: 2207040 CPF: 128789414XX, CONTRATO: 2204497 CPF: 106233924XX, CONTRATO: 2233385 CPF: 237649454XX, CONTRATO: 2603765 CPF: 706568224XX, CONTRATO: 2601505 CPF: 013957404XX, CONTRATO: 2222852 CPF: 011075994XX, CONTRATO: 2602301 CPF: 715734314XX, CONTRATO: 2136363 CPF: 023555124XX, CONTRATO: 2116214 CPF: 021286864XX, CONTRATO: 2109588 CPF: 278959714XX, CONTRATO: 2140252 CPF: 701617514XX, CONTRATO: 2213010 CPF: 134330154XX, CONTRATO: 21102382 CPF: 145872024XX, CONTRATO: 2223164 CPF: 125294254XX, CONTRATO: 2117726 CPF: 010468274XX, CONTRATO: 2186057 CPF: 122161874XX, CONTRATO: 2119190 CPF: 046486024XX, CONTRATO: 2102571 CPF: 122862324XX, CONTRATO: 2608686 CPF: 708332764XX, CONTRATO: 2133498 CPF: 025128474XX, CONTRATO: 2207528 CPF: 185953594XX, CONTRATO: 2223541 CPF: 645987564XX, CONTRATO: 2163690 CPF: 098893644XX, CONTRATO: 2188337 CPF: 039438804XX, CONTRATO: 2176062 CPF: 109149494XX, CONTRATO: 2190975 CPF: 489097934XX, CONTRATO: 2604952 CPF: 126099324XX, CONTRATO: 2109483 CPF: 114278164XX, CONTRATO: 2153682 CPF: 048650854XX, CONTRATO: 2134199 CPF: 110288344XX, CONTRATO: 2225081 CPF: 206218504XX, CONTRATO: 2183058 CPF: 036460254XX, CONTRATO: 2401412 CPF: 008850574XX, CONTRATO: 2170301 CPF: 135054714XX, CONTRATO: 2233746 CPF: 012727834XX, CONTRATO: 2234439 CPF: 109080344XX, CONTRATO: 2101981 CPF: 116312774XX, CONTRATO: 2700503 CPF: 136571984XX, CONTRATO: 2203153 CPF: 010583994XX, CONTRATO: 2168111 CPF: 702644864XX, CONTRATO: 6202352 CPF: 916761934XX, CONTRATO: 2104433 CPF: 109067674XX, CONTRATO: 2119166 CPF: 252185654XX, CONTRATO: 2157032 CPF: 093562764XX, CONTRATO: 2234996 CPF: 807516797XX, CONTRATO: 2213595 CPF: 219065564XX, CONTRATO: 2210371 CPF: 064901054XX, CONTRATO: 2176246 CPF: 062629154XX, CONTRATO: 2226525 CPF: 126925754XX, CONTRATO: 2104440 CPF: 008628164XX, CONTRATO: 2600855 CPF: 711356164XX, CONTRATO: 0505428 CPF: 086951304XX, CONTRATO: 2150859 CPF: 114670474XX, CONTRATO: 2235153 CPF: 104570654XX, CONTRATO: 2185218 CPF: 109085294XX, CONTRATO: 2231596 CPF: 133683654XX, CONTRATO: 2229194 CPF: 709690014XX, CONTRATO: 2140325 CPF: 073235384XX, CONTRATO: 2605403 CPF: 167986844XX, CONTRATO: 21103961 CPF: 089021554XX, CONTRATO: 2600050 CPF: 118643274XX, CONTRATO: 21100061 CPF: 025476284XX, CONTRATO: 2165821 CPF: 040296864XX, CONTRATO: 2155186 CPF: 030700304XX, CONTRATO: 2189828 CPF: 114670844XX, CONTRATO: 2160956 CPF: 047647534XX, CONTRATO: 2235049 CPF: 141157194XX, CONTRATO: 2167783 CPF: 709308974XX, CONTRATO: 2128468 CPF: 124873184XX, CONTRATO: 4100319 CPF: 073697584XX, CONTRATO: 2175260 CPF: 206602194XX, CONTRATO: 2200862 CPF: 074896554XX, CONTRATO: 4103320 CPF: 788448434XX, CONTRATO: 2606879 CPF: 138618444XX, CONTRATO: 2156048 CPF: 110554464XX, CONTRATO: 4101517 CPF: 019189714XX, CONTRATO: 2202188 CPF: 408902104XX, CONTRATO: 21103469 CPF: 711250214XX, CONTRATO: 2222585 CPF: 128799504XX

Acidentes com animais nas estradas reduzem em 2020

Segunda dados da Polícia Federal da Paraíba, de 2019 para o ano passado, redução de acidentes foi de 37%

Sara Gomes
saragomesilva@gmail.com

Animais soltos próximos às rodovias federais são um perigo, pois podem provocar acidentes gravíssimos. Em 2020, a Polícia Rodoviária Federal na Paraíba atendeu 770 ocorrências para manejo de animais nas rodovias federais paraibanas, sendo 2.998 animais manejados e/ou recolhidos para locais seguros e 19 animais mortos. Em relação ao número de acidentes envolvendo animais na pista este ano, foram atendidos 44 acidentes, 53 feridos e 3 mortes pela PRF. Comparado ao ano passado ocorreu uma redução de 37% na quantidade de acidentes, 41% na de feridos e 66,7% na de mortes.

De acordo com a assessora de imprensa da PRF, Priscilla Machado, os animais apreendidos são manejados pelas equipes policiais e, se possível, levados a um local seguro, que não ofereça mais riscos de provocar acidentes de trânsito. "Se não tiver local próximo em condições de deixá-los, os animais são recolhidos pela PRF e levados a fazendas conveniadas com as prefeituras municipais", explicou.

A Região Metropolitana de João Pessoa e o Sertão paraibano (locais próximos aos municípios de Patos, Souza e Cajazeiras) são as localidades em que mais são registrados animais soltos nas rodoviárias federais paraibanas.

"Se você, motorista, enxergar um animal solto na rodovia, o mais indicado é diminuir a velocidade, mas não é aconselhável parar o veículo totalmente ou de formar abrupta. O ideal é tentar sinalizar com alerta para os outros condutores e ligar para o telefone de emergência da PRF, o 191. As equipes policiais serão avisadas e providenciarão o manejo/recolhimento do animal", orientou a assessora da PRF.

É importante salientar que deixar animais soltos nas rodovias federais é crime, pois coloca em risco a vida dos que trafegam no local. Os proprietários dos animais podem ser enquadrados no artigo 132 do Código Penal, bem como no artigo 31 da Lei de Contravenções Penais.

Ela informa, ainda que, não acarreta multa ou taxa administrativa pelos órgãos de trânsito que recolhem o animal na rodovia. A PRF faz o serviço de recolhimento. Se no local que o animal estiver, a depender do município, for cobrada alguma taxa, é a prefeitura municipal que estará cobrando por manter o animal na fazenda.

Foto: Divulgação/PRF

Os animais recolhidos pelas equipes da PRF são encaminhados para um local seguro, como fazendas que são conveniadas com algumas prefeituras

Transtornos no acesso a Mangabeira, na capital

Carolina Cassoli
Especial para **A União**

Próximo ao primeiro viaduto do bairro de Mangabeira, o retorno localizado na Avenida Hilton Souto Maior, registra inúmeros casos de desordem. Além da inconstância no trânsito, as pessoas que circulam à pé pela região ainda se arriscam atravessando fora da faixa de pedestres. Trabalhadores instalados na área relatam a ocorrência frequente de acidentes. "Aqui é péssimo. O pessoal bate o tempo inteiro. Ninguém respeita a preferência de quem está na rotatória", comenta Adegilson Filho, fretista.

Em nota, a Superintendência Executiva de Mobilidade Urbana (Semob) diz que os acidentes ocorrem por falta de atenção à prioridade de passagem na área, onde a sinalização está de acordo com as leis de trânsito. O órgão ressalta que alterações na fluidez do tráfego e acidentes são monitorados por câmeras instaladas no local e que há agentes disponíveis para agir nestes momentos.

Buracos na BR-101 causam problemas no tráfego

Carolina Cassoli
Especial para **A União**

Ao se aproximar do retorno da BR-101, na saída do Distrito Industrial, o trânsito se torna lento, pois buracos enormes têm causado transtorno no trecho. A curva do contorno, localizado no quilômetro 90 da rodovia, está cheia de buracos. No chão do acostamento, avista-se um caminho irregular por onde os motoristas realizam o desvio da área tentando evitar acidentes. As complicações na infraestrutura local se aliam à impaciência dos condutores que acabam agindo com imprudência e criando momentos tensos.

Mecânicos automotivos advertem para os problemas que buracos como este podem causar nos veículos. Dentre as situações mais comuns estão complicações com a suspensão, entortamento de rodas e estouro de pneus. Mas também há casos em que a barra de direção do automóvel é danificada. Além de gerar gastos, um trecho assim representa riscos aos motoristas. "A gente tem que passar ligeiro por aqueles buracos pra não estragar o balanceamento", comenta Demétrio Silva, motorista que passa três vezes por dia pela região e reclama do atraso que o espaço produz.

Caminhões e veículos de grande porte encaram ainda mais dificuldades ao passar por este ponto. Isso, porque, a falta de atenção no trânsito configura riscos de tombamento. Não são raras as descrições de acidentes na área. Os relatos vão de batidas a prensamentos de motociclistas em transportes maiores. O caminhoneiro Guiomar Félix já presenciou inúmeras eventualidades do tipo. "As motos não esperam o trânsito fluir, se enfiam no meio dos carros e acabam derrapando pra baixo dos caminhões que estão contornando. Isso aí é um perigo", disse.

O Departamento de Infraestrutura Terrestre da Paraíba (Dnit) informou que já existem equipes trabalhando no reparo da pavimentação do quilômetro 90 da BR-101. A previsão é de que o final da manutenção ocorra até a próxima semana.

Foto: Roberto Guedes

Mecânicos afirmam que os buracos podem provocar danos aos veículos

Campanha educativa

Semob realiza ação para uso da faixa de pedestre

A Superintendência Executiva de Mobilidade Urbana (Semob-JP), por meio da Divisão de Educação Para o Trânsito segue com a campanha de conscientização para o uso da faixa de pedestres. Hoje, a equipe de educação estará às 11h no Parque da Lagoa. Ontem o trabalho foi feito nos Bancários.

O superintendente da Semob, George Morais, destaca a importância da Educação para o Trânsito como um dos principais projetos da gestão municipal. "Com essa e outras campanhas que colocaremos em prática, nosso objetivo é conscientizar as pessoas para conseguirmos fazer um trânsito cada vez melhor para nossa cidade", declarou.

A chefe da Divisão de Educação Para o Trânsito (Died), Gilmara Branquinho, reforçou que as atividades serão feitas continuamente nas vias com grande fluxo de pedestres, conscientizando para uma travessia segura e evitando assim acidentes. "Além das ruas, nossa equipe está realizando palestras em empresas com orientações aos funcionários já que muitos usam motocicletas em seus deslocamentos", disse.

A professora aposentada, Teresinha de Jesus Cavalcanti, atravessou a faixa, mas antes acenou com a mão para que os condutores pudessem vê-la pedindo passagem. "É muito importante essa ação educativa da Semob, nos deixa com uma sensação de segurança já que alguns motoristas não respeitam. Esperamos com a educação mudar comportamentos para que se evitem acidentes e vidas sejam salvas", ressaltou a moradora de Tambiá.

Dicas de Segurança

Coloque-se em lugar visível ao condutor; aguarde na calçada um momento certo para atravessar a rua; acene com a mão pedindo passagem; aguarde a parada dos veículos; atravesse sobre a faixa com passos firmes; não havendo faixa de pedestres, atravesse sempre em linha reta.

Foto: Secom-PMJP

As ações objetivam mostrar a importância de usar a faixa de pedestres para a segurança no trânsito

Dia da Fotografia

Hoje, projeto 'Entrevista Funesc' traz como convidados o fotógrafo Thercles Silva (foto) e o cantor e compositor PS Carvalho, que revelarão seus novos projetos. Página 11

Foto: Divulgação

País se despede do ícone do forró Genival Lacerda

Artistas falam sobre o legado e a irreverência do cantor e compositor paraibano, que se tornou mais uma vítima da covid-19

Guilherme Cabral
guilhermecabral@epc.pb.gov.br

"Painho faleceu", duas semples palavras clivadas em um fundo negro de luto que expressaram a dor da perda nas redes sociais do músico João Lacerda, filho do paraibano Genival Lacerda, um dos grandes ícones do forró. "O legado é imenso. Infelizmente, a Paraíba e o Brasil perderam o Rei da Munganga". Ainda muito abalado, foi o que declarou para o Jornal **A União** o filho.

O cantor e compositor Genival Lacerda – autor de clássicos como 'Severina Xique Xique' e 'De quem é esse jegue?' – morreu na manhã de ontem, aos 89 anos, por complicações causadas pela covid-19. Segundo João Lacerda, o corpo será sepultado na cidade natal do artista, Campina Grande, a pedido do próprio Genival.

"A qualidade da obra que produziu e o seu estilo próprio, peculiar que escolheu para se apresentar, sempre fazendo festa e sendo brincalhão, são características importantes que nos deixa Genival Lacerda", disse a cantora e compositora Cecéu, que forma dupla com seu marido, Antônio Barros.

Cecéu observou que a morte do Rei da Munganga "vai deixar uma lacuna e muitas saudades" porque vai guardar, particularmente, vários momentos que puderam compartilhar. "As primeiras músicas que Genival Lacerda gravou foram compostas por Antônio Barros. Eles tinham uma amizade iniciada em Campina Grande, onde Antônio cantava no serviço de alto falante de Hilton Mota em frente à praça dos Correios. A época era de efervescência. Depois, os dois foram buscar a carreira artística em Recife (PE), e essa amizade sempre continuou. Eles costumavam brincar entre si a respeito de quem tinha mais idade. Ele gravou muitas músicas nossas".

"Conheci Genival Lacerda em 1972, em Campina Grande, antes de ele ganhar projeção nacional com a música 'Severina Xique Xique'. É bom que se diga que essa composição foi feita por Genival Lacerda em parceria com João Gonçalves. Infelizmente, muitos cantores autênticos que trabalharam, derramaram suor e lutaram para construir as carreiras e estão indo para o outro lado da vida. Mas é uma coisa inevitável, porque a vida não se separa da morte nunca", relatou Cecéu.

O cantor e compositor Flávio José também ressaltou o papel desempenhado por Genival Lacerda no cenário nacional. "A gente sabe que Genival deixou um legado maravilhoso para a nossa cultura, para a nossa música nordestina com a sua irreverência, com os seus sucessos, alegria e brincadeiras. Genival tem uma importância muito grande para a música nordestina brasileira, porque foi um grande representante da nossa cultura durante esses 89 anos, fez vários e vários sucessos que vão ficar para sempre. São clássicos e músicas maravilhosas que ele conseguiu emplacar e vão permanecer por muitos e muitos anos, na memória de todos nós".

O músico paraibano destacou o lado brincalhão do amigo. "Se você estivesse triste, ou coisa desse tipo, era só chegar próximo e sentar ao lado dele que, daí a pouco, a sua tristeza já passava e era só alegria. Ele contava muita piada e tinha muita coisa engraçada e que nos fazia sorrir. Vai fazer uma falta muito grande", acrescentou Flávio José.

A irreverência também foi apontada por Cecéu como uma das características que contribuíram para tornar o Senador do Rojão – como o artista também ficou conhecido – um dos nomes mais expressivos da música brasileira. "Em contraste com a imagem do nordestino que geralmente vivia triste por causa da seca e da miséria na região e que, por isso, ia para os grandes centros do Brasil, em busca da melhoria de vida, Genival Lacerda era sempre alegre, segurando aquela grande barriga e usando chapéu e roupas bem coloridas nos shows. Isso era a marca dele, além da obra, pois cantava coisas alegres, algumas com letras de duplo sentido, mas sadio", ressaltou a artista.

Tríade

"Genival Lacerda trouxe a alegria para o forró, além de ser um dos maiores nomes do gênero no Nordeste", comentou Luka, um dos integrantes do grupo Os Três do Nordeste. "O forró partiu de Luiz Gonzaga, Marinês e Jackson do Pandeiro. Depois de Jackson do Pandeiro, que foi o padrinho de Os Três do Nordeste, Genival Lacerda foi quem deu impulso ao grupo, levando-o em caravanas para apresentações, inclusive em circos, durante as décadas de 1970 e 1980", disse o zabumbeiro, que é filho de um dos fundadores, o músico Parafuso, que morreu há cerca de quatro anos.

Luka ainda disse que a última vez que dividiu o palco com Genival Lacerda foi durante a live que o filho, João Lacerda, realizou no ano passado, com objetivo de ajudar no tratamento de saúde do próprio pai. "Genival merece toda a reverência e respeito, mas sua característica era a irreverência nos shows e nas músicas, com letras de duplo sentido, engraçadas, mas que ainda hoje funciona para levar ao riso. E as capas dos discos mostram essa irreverência".

O músico Sandrinho Dupan também lamentou a morte do Rei da Munganga. "Tive a oportunidade de trabalhar algumas vezes com Genival, no Troféu Gonzagão. Se tem uma coisa que sempre me chamou a atenção nele foi o senso de humor maravilhoso. Era um cara sempre de alto astral e que transmitia muita segurança nas divisões rítmicas que ele fazia", ressaltou. "Acho que isso é uma das marcas dele, junto com João Gonçalves, naturalmente. Genival foi um artista muito particular, porque tinha essa alegria muito presente na sua música", afirmou ele.

Flávio José relembrou outros momentos passados com o artista. "Eu não tive a felicidade de dividir o palco, na mesma noite, com Genival. Porém, tive a felicidade de participar do DVD de Ton Oliveira, no qual Genival estava lá e foi uma noite maravilhosa. A gente sorriu demais com ele. Várias vezes me encontrei com Genival no Troféu Gonzagão e agradeço muito a ele ter me convidado duas vezes para dividir uma canção com ele. Cantei duas músicas com ele e isso me deixou muito feliz, porque eu não tive a felicidade de dividir uma música com Marinês nem com Luiz Gonzaga, mas cantei com Genival em duas gravações que ele fez".

CONTINUA NA PÁGINA 10

Foto: Divulgação

Além da alegria, a marca registrada do paraibano de Campina Grande era o molejo de uma dança imaginária segurando a barriga na 'mise-en-scène', usando o chapéu e as roupas bem coloridas nos palcos dos shows e nas apresentações televisivas

SAIBA MAIS...

Origem

Na Rainha da Borborema, Campina Grande, Genival Lacerda veio ao mundo aos 5 dias do mês de abril de 1931. É um cantor e compositor brasileiro de forró, xadado e baião. São praticamente esses seus gêneros musicais. Por isso, recebeu o Prêmio Ordem do Mérito Cultural (OMC) do então presidente da r

República Michel Temer. Atualmente, residia em Recife (PE).

Incentivo de Jackson do Pandeiro

Na década de 1950, foi morar em Pernambuco e, em 1955, decide gravar seu primeiro disco de 78 rotações, obtendo sucesso com a faixa 'Coco de 56'. Em 1964, incentivado por Jackson do Pandeiro, seu concunhado, foi para o Rio de Janeiro (RJ), onde trabalhou em casas de forró e chegou a gravar um LP.

'Severina Xique-Xique'

Sua carreira começou na Região Nordeste e, ao longo dela, gravou 70 discos. Contudo, o sucesso só chegou mesmo em 1975, com a música 'Severina Xique-Xique', cujo verso "ele tá de olho é na butique dela" tornou-se o mais popular do compositor. Graças a essa composição de sua autoria e João Gonçalves, ele vendeu cerca de 800 mil cópias. Um ano depois, lança o disco *Vamos Mariquinha*, que contém as faixas 'É Aí que Você se Engana', 'Forró da Gente', 'Sanfoneiro Alagoano', 'Eu Preciso Namorar' e 'A Mulher da Cocada'.

Seu Top 5 de sucessos

Segundo informações do Escritório Central de Arrecadação e Distribuição (Ecad), 'Severina Xique-Xique' lidera o *ranking* das canções do paraibano mais tocadas nos principais segmentos de execução pública de música. Em seguida, 'Quem dera' (Nando Cordel/Lacerda), 'Mate o véio mate' (Lacerda/João Gonçalves), 'Galeguim do zói azu' (Lacerda/João Gonçalves) e 'Caldinho de mocotó' (Cecílio Nena/Lacerda/Niceas Drumont) completam o Top 5 do artista. Genival Lacerda tem 221 músicas e 675 gravações cadastradas no banco de dados do Ecad.

Solista

Em julho de 2019, Genival foi um dos destaques da programação de encerramento do Festival de Artes Jackson do Pandeiro, realizado pela Funesc em homenagem ao centenário de nascimento do Rei do Ritmo. Na ocasião, o Rei da Munganga foi um dos solistas – ao lado do seu filho, João Lacerda – do concerto da Orquestra Sinfônica Jovem da Paraíba, sob a regência de Luiz Carlos Durier.

Fotos: Arquivo A União

Da esq. para direita: no encontro das realezas, Genival ao lado do Rei do Ritmo, Jackson do Pandeiro (1919-1982); abraçado com a cantora e compositora Marinês (1935-2007); e como padrinho de casamento de Dominguinhos (1942-2013) e Guadalupe, soltando a voz junto com outro rei, Luiz Gonzaga (1912-1989)

Foto: Divulgação

"Brasil perde um dos seus gigantes da cultura"

Especialistas e jornalistas analisam a vida e obra de Genival Lacerda, um "embaixador do Nordeste" que trouxe alegria para milhões de brasileiros

Cairé Andrade
caireandrade@epc.pb.gov.br

De forma bem-humorada, Genival Lacerda trouxe para os nordestinos uma realidade que se contrapunha com as canções que retratavam o sofrimento no Sertão. As letras da maior referência no duplo sentido contextualizam uma ambientação da qual já se era familiar, mas de forma única, leve e divertida. Tido como embaixador do Nordeste pelos pesquisadores, Genival Lacerda deixa um vasto legado de sua representatividade nordestina pelo Brasil afora.

Jornalista, pesquisador e coautor de *O fole roncou! Uma história do forró*, Carlos Marcelo se emociona ao lembrar da entrevista feita com o músico para elaboração do livro. Realizada em 2010, no Recife, onde o paraibano habitava na época, ele lembra da conversa como "catártica".

Em suas palavras, "o Brasil perde um dos seus gigantes da cultura. Genival não foi apenas um cantor, foi um embaixador do Nordeste para milhões de brasileiros. Apresentou a nossa 'munganga' para o Centro-Sul do país com seu jeito, sua música e seu humorismo", explica, mencionando a parceria do paraibano com Lúcio Mauro: *As trapalhadas de Cazuza e Seu Barbalho – Música! Alegria! Humorismo!*. "Estas são três palavras que ajudam a definir Genival. Ele levou muita alegria e muito humor através da música. Para nós, de uma região tão sofrida, ele fez muita gente feliz".

Uma das canções mais conhecidas de sua carreira, 'Severina Xique-Xique' foi composta junto com João Gonçalves, artista também paraibano, que foi altamente censurado na época da ditadura militar brasileira. Outra parceria de Lacerda foi com Graça Gois para a canção 'Radinho de pilha'. O paraibano também compôs com Nando Cordel, como pode ser conferida com 'Quem dera'.

Para Carlos Marcelo, o grande intérprete paraibano é um marco inquestionável para a música regional e identidade cultural. "Genival é essencial para nós, nordestinos, porque sua trajetória se cruza com outros gigantes da música. Teve um laço familiar com Jackson do Pandeiro, conviveu com Luiz Gonzaga, com Marinês, com quem teve uma amizade muito bonita por décadas, gravou com Dominguinhos. Através da história de Genival é possível traçar também uma trajetória da música nordestina, principalmente no que se refere à migração dos paraibanos para o Sudeste", aponta.

Além do forró

O intérprete versátil, como analisado por Carlos Marcelo, Genival Lacerda não deve ser reconhecido apenas pela sua contribuição para o forró, mas pelas gravações de canções nos gêneros como samba e choros. "Ele foi um grande intérprete de gêneros que não são diretamente associados a ele. Ia muito além do personagem o qual se tornou mais conhecido".

Uma fase imprevisível do músico paraibano, inclusive, se deu pela *dance music*, quando lançou 'Rock do Jegue' pelo disco *Forró Dance*. "Ele nem sabia o que era *dance music* quando foi chamado para gravar", ressalta o pesquisador. "Mas acabou rejuvenescendo seu público com o lançamento".

A entrevista feita com o músico por Carlos Marcelo para o livro foi marcante e emocionante até hoje, quando se lembra carinhosamente da conversa. "Ele tinha uma memória fotográfica impressionante, lembrava-se de todos os momentos da carreira, que era tudo muito sofrido até o lançamento de 'Severina Xique-Xique'. O livro acaba sendo também uma minibiografia dele, ele me mostrou toda sua coleção de alpercatas e camisas estampadas", destaca o pesquisador em relação à outra marca do paraibano: seu figurino.

Pesquisador, biógrafo de Jackson do Pandeiro e atual presidente da Fundação Casa de José Américo (FCJA), Fernando Moura lamenta a perda irreparável para a música brasileira. "É triste o desaparecimento desses personagens da história da música. A gente já está magoado permanentemente com o contexto todo da pandemia, mas essas perdas agravam ainda mais".

Jackson do Pandeiro foi o principal impulsionador para a carreira musical de Lacerda, como lembra Moura. "Genival era irmão da cunhada de Jackson e eles tinham uma convivência muito próxima desde Campina Grande, mas, em Recife, a coisa se expandiu até que Jackson foi primeiro para o Rio".

Lacerda chegou a ir para o Rio apenas em 1964 e em uma data simbólica: 31 de março, o dia do golpe pela ditadura militar. "Ao desembarcar, ele começa a ver muitos tanques na rua e vai se hospedar na casa de Jackson, onde ficou por um tempo até conseguir conquistar os espaços profissionais. Ele contava muito essa impressão do momento de chegada, de que perguntou a Jackson o que estava acontecendo e ele respondeu 'fala baixo senão a gente vai preso'".

Uma geração de grandes músicos que aos poucos se despede deixa uma perspectiva da função de continuar valorizando o legado de cada um. "Ele era um dos remanescentes dos músicos. Estamos ficando mais pobres aos poucos. A sorte é que temos o legado deles para continuar o trabalho. O homem morre, mas sua arte não", conclui Moura.

+ Artistas lamentam a morte nas redes sociais

Ontem, o Brasil amanheceu de luto. A partida do ícone do duplo sentido e do forró, uma referência no gênero para o Brasil com sua irreverência e identidade única, Genival Lacerda deixa uma vasta trajetória que representa o humor e o amor para os amantes do gênero. Nas redes sociais, foram publicadas inúmeras homenagens à figura que sintetiza a alegria nordestina.

Em sua página pessoal do Instagram, João Lacerda Neto, filho de Genival e também cantor e compositor, deixou suas palavras como homenagem na publicação de duas fotos. "Hoje perdi um dos maiores amigos de minha vida, amigo da música, de ensinamentos, amigo que na hora de brigar, sempre brigava e minutos depois nem lembrava que brigava, porque não guardava mágoa de ninguém".

O cantor e compositor paraibano Chico César reforça a imensa perda para a cultura regional e reflete em publicação no Twitter. "Com Genival só tive alegrias. Desde criança, muito antes de conhecê-lo pessoalmente e de cantar, gravar com ele. Uma aula, um privilégio. Que astral! Que graça em suas divisões rítmicas matreiras. Que artista imenso! Fico com essa lembrança da alegria, de seu jeito de aproveitar a vida. E peço que reflitamos também sobre nossas responsabilidades pela vida em si, esse bem tão precioso, enquanto indivíduos, sociedade e Estado. Viva Genival Lacerda para sempre!".

Através da gravação de um vídeo para sua página oficial no Facebook, a cantora Elba Ramalho expressou seus sentimentos dedicados ao paraibano. "Genival era uma pessoa muito especial, muito alegre. Tinha uma capacidade de improvisação incrível. Tudo na vida de Genival era uma grande festa, ele amava e representava a nossa cultura com muita autoridade".

Outro paraibano a se manifestar foi o pesquisador Aderaldo Luciano, mestre e doutor em Ciência da Literatura pela UFRJ. "Uma breve fala sobre Genival Lacerda, para a turma do sudeste e do sul: Seu Vavá não é um ícone da música nordestina, é um expoente maior da música brasileira e universal. Essa mania de apartar e rotular o que vem do Nordeste é um problema na vida e na partida de nossos artistas. Viva Genival Lacerda, o homem que tinha três pontinhos...!"

Entretanto, as homenagens não se restringiram aos nordestinos. Artistas e personalidades de todo o Brasil deixaram relatos publicados em suas páginas oficiais. No Twitter, o rapper Marcelo D2 disse: "a dança dele com a mão na barriga me faz lembrar a alegria do Brasil, me conecta muito com meus antepassados e me traz uma sensação boa de felicidade. Que descanse em paz".

O apresentador de televisão Serginho Groisman publicou na Internet: "Fica em paz querido Genival Lacerda. Teu legado é a alegria".

MAIS NA **PÁGINA 13**

Fotos: Instagram

Fotos divulgadas pelo filho João Lacerda: "Hoje perdi um dos maiores amigos de minha vida"

Nelson Barros

nelsonrbarros@gmail.com

À Espera de Um Sinal

Alguns meninos na calçada buscam o sinal do Wi-Fi.

Um senhor de óculos embaçados, lendo um livro muito grosso, de capa dura, busca entender o sentido da vida, enquanto aguarda a visita da filha que foi morar no estrangeiro.

Maria acorda às três da manhã. Faz empadas e coxinhas para vender na praia. Ela espera vender tudo, para pagar o aluguel do quartinho onde se apinha com três filhos e um neto. Às onze, ela baixa o preço e espera ao menos empatar o dinheiro que gastou.

Rapazes malhados e mocinhas muito maquiadas conferem, a cada minuto, a quantidade de curtidas na foto do Instagram. Eles exibindo o abdômen, elas fazendo beicinho, buscam a fama anônima das redes.

Eu me olho no espelho. Cansado de ser jovem, penso se ainda quero pintar a barba. Penso nisso por causa de um homem velho, que vejo sempre no vestiário da academia. Os cabelos pintados de um preto ridículo, ele lava as mãos por horas, olhando pelo espelho os rapazes trocarem de roupa. Morte em Veneza. O desejo que humilha até o fim, ele espera que os cabelos pintados lhe devolvam os atrativos da juventude.

Carmelita aparece na janela. Muito decotada, oferece os peitos aos rapazes da construção ao lado. Ela espera ser feliz por uns minutos. Um deles diz que tem sede e pisca o olho para os amigos. "Tá bem geladinha", ela diz, "pode entrar". E passam uns quinze minutos bebendo água.

Aquela mulher que está sempre de preto, entra na igreja e reza. Ela espera que Nossa Senhora de Fátima lhe traga a cura para o filho doente. "Me leve no lugar dele, minha Santa Mãe. Mais do que ninguém a Senhora sabe da dor de perder um filho".

A moça apaixonada espera por um sinal. Uma mensagem de bom dia com muitos pontos de exclamação e *emojis*. Um coração, um beijo vermelho, uma rosa e um sol sorridente.

No Sertão, um homem de rosto vincado espera pela chuva. Ele sonha com o feijão enramando, espigas de milho apontando pro céu.

Na praia, a garotada do futevôlei espera que não chova.

Funcionários aborrecidos esperam a sexta-feira, quando trocarão carimbos e memorandos, por cerveja e espetinhos de frango com bacon.

No semáforo, um malabarista, adolescentes dançando funk, uma mulher com uma criança no colo e garotos com um rodo de limpar para-brisas esperam uma moeda e quem sabe, um pouco de atenção.

O poeta olha fixo a folha de papel à sua frente, em busca de inspiração.

Na calçada, meninos buscam pelo sinal do Wi-Fi. Eles esperam um sinal de boa qualidade.

Uns buscam a tal da felicidade. Outros, que a infelicidade vá embora.

Alguns esperam que a dor passe. Muitos querem ser amados.

Boa parte apenas se anestesia.

Trilha Sonora:

'Festa' - Gonzaguinha - com Maria Bethânia;

'Encontros e Despedidas' - Milton Nascimento e Fernando Brant;

'Chora Brasileira' - Fátima Guedes - com Nana Caymmi;

'O Divã' - Roberto Carlos - com Nara Leão;

'A Felicidade Bate à Sua Porta' - Gonzaguinha - com Frenéticas.

Foto: Divulgação

Detalhe da ilustração intitulada 'Espera', da coleção do artista Américo Filho

Colunista colaborador

'Entrevista Funesc'

Fotos: Divulgação

Nesta sexta-feira, os convidados para o bate-papo virtual mediado pelo jornalista Jãmarrí Nogueira são o fotógrafo Thercles Silva (E) e o cantor e compositor PS Carvalho (D)

Projeto comemora Dia Nacional da Fotografia

Cairé Andrade
caireandrade@epc.pb.gov.br

Em comemoração ao Dia Nacional da Fotografia, a Entrevista Funesc desta sexta-feira traz o fotógrafo Thercles Silva e o cantor e compositor PS Carvalho em um bate-papo virtual mediado por Jãmarrí Nogueira, através do Instagram da fundação (@funescgovpb). A conversa à distância tem início às 19h.

A fotografia no Brasil ganhou duas datas comemorativas. Em 19 de agosto comemora-se o Dia Mundial dedicado à arte devido à apresentação pública pela primeira vez do daguerreótipo na Academia de Ciências da França, em Paris, no ano de 1839. Por aqui, o equipamento chegou apenas em janeiro do ano seguinte, no dia 8, trazido por Louis Compte e apresentado ao Imperador Dom Pedro II, no Rio de Janeiro.

Para o fotógrafo Thercles Silva, as artes se adaptam para os contextos em que estão se inserindo. Em relação à fotografia nos tempos de pandemia, não foi diferente. "O criar do fotógrafo ganhou um novo conceito para o processo criativo. Algo mais voltado para o interno, de produção individual, de mostrar sua identidade através do cotidiano de uma forma plástica", argumenta.

Para fotógrafos que cobrem eventos, por exemplo, sem dúvida foi um ano difícil, como destacado por Thercles. Entretanto, o olhar mais voltado para o interno traz a possibilidade de explorar novas linguagens artísticas que servem, inclusive, como ferramentas de resistência para o contexto de crise provocado também pela pandemia.

Como integrante da equipe da Funesc, Thercles explica que houve a adaptação de eventos voltados para o campo virtual, com a elaboração de materiais voltados para o formato audiovisual, mencionando *A Hora de Clarice*, minissérie que está indo ao ar semanalmente pelo canal da Funesc no Youtube aos sábados. "Eu trabalhei menos como fotógrafo still, mas explorei outros formatos. Todo mundo na verdade foi se adaptando e se colocando dentro desse contexto de produção".

Com uma dinâmica de trabalho diferente em 2020, Thercles aproveitou para ler e estudar mais sobre a arte da fotografia. "Foi um ano diferente nesse sentido, mas pude estudar sobre muitas coisas, ler livros que já queria há algum tempo e não tinha tempo".

Integrante também do Coletivo Brincantes, o fotógrafo adianta que o grupo manteve o laço afetivo e a dinâmica de interação que, no contexto pré-pandemia, realizava atividades práticas buscando utilizar a fotografia como plataforma além do produto, mas visando a atenção para todo o processo criativo que a envolve. "Todos ali dentro reverberam ou vibram nesse sentido de ir para além da imagem. Todos pensam dessa forma e produzem dentro dos seus contextos".

As perspectivas para 2021 para o paraibano são de focar em projetos pessoais, como o lançamento do própria página virtual de venda de fotografia *fine art*. "Estou no meio de uma consultoria empresarial para estimular algumas ações. Em breve, com o lançamento do site, devo trabalhar com fotos do meu acervo e focar em cima disso".

Quem também integra a conversa de hoje é o músico, cantor e compositor PS Carvalho (Paulo Sérgio Oliveira de Carvalho). Com canções disponíveis nas plataformas digitais, o paraibano conta com 14 lançamentos, sendo o último um single lançado em dezembro: *Sociedade Esquizofrênica*. Suas composições são trabalhadas em gêneros variados como MPB, pop rock, baladas românticas, reggae, forró e samba.

Os videoclipes se tornaram também um investimento da parte da carreira de Carvalho. O músico, que também é professor, ministrava aulas em seu canal na Internet e, ao notar a familiaridade com edição de vídeo, percebeu a oportunidade de investir no meio, chegando a dirigir e produzir seus próprios clipes. Seu mais recente lançamento nesse formato, de novembro do ano passado, pode ser conferido no canal próprio no Youtube com o título de 'Azul do Céu'.

Através do QR Code acima, acesse o perfil oficial no Instagram da Funesc

Artigo

Sérgio de Castro Pinto
sergiodecastropinto@gmail.com | colaborador

'Paganíssima Trindade', de Mô Ribeiro

Faz bem o poeta em escutar as suas vozes interiores, vozes "esquizofrênicas"* sem as quais o poema seria pautado simplesmente a partir de breviários estéticos ou de conteúdos programáticos. Aliás, já não era sem tempo de os poetas contemporâneos mostrarem-se livres atiradores, diferentes de quando as vanguardas, já exauridas, extenuadas, imprimiam à poesia brasileira uma articulação monocórdica, um repertório cheio de tiques e de cacoetes plenamente superados por força do uso. Tanto é assim que a lírica nacional tem incorporado alguns elementos do surrealismo**, ao tempo em que articula um discurso calcado na primeira pessoa do singular, o que configurava, durante a vigência do concretismo e seus desdobramentos, uma verdadeira heresia.

A poesia de Mô Ribeiro passa ao largo do surrealismo, embora escute as vozes interiores com as quais dialoga para o constructo de um "lirismo com siso", para empregar uma expressão cara ao poeta e ensaísta Amador Ribeiro Neto. Ou seja, um lirismo comedido, sem os derramamentos próprios de poetas adolescentes, imaturos, que desconhecem a sábia lição de T. S. Elliot: "(...) a poesia não é uma liberação da emoção, mas uma fuga da emoção; e não é uma expressão da personalidade, mas uma fuga da personalidade". Esses poetas, equivocadamente, soçobram no mero biografismo quando concluem que o poema deve espelhar a mais pura e lídima expressão da verdade, além de conservarem a primeira versão do poema como a definitiva, pois, reescrevê-lo, elaborá-lo, significaria – segundo pensam – macular o que possuem de mais puro, orgânico e visceral: a espontaneidade***.

Imagem: Divulgação

Paganíssima Trindade (Editora Penalux, Guaratinguetá, 2020) é o livro de estreia de Mô Ribeiro, mas, nem por ser de estreia, revela a insegurança natural entre os que se iniciam nas lides literárias. É uma poesia lírica que, dificilmente, Massaud Moisés incluiria entre aquelas subordinadas "(...) à fase da adolescência, da imaturidade emocional".

** Meu poema "todos ouvidos", ainda inédito em livro: "o eu lírico/ sofre de delírios// esquizofrenoides:// ponge ouve coisas; bilac ouve estrelas/ gullar, muitas vozes.*

*** Aqui mesmo, neste espaço, já resenhei dois livros de poesia cujas autoras – Rosana Piccolo e Ana Apolinário – lançam mão de alguns recursos do surrealismo.*

**** Já utilizei este mesmo raciocínio na resenha que escrevi sobre o livro de Expedito Ferraz Jr.*

Crônica em destaque

Amanda K.
amandak.coluna@gmail.com

Casas

É bom ser guia dos lugares e das coisas que gostamos. Eu que tenho três casas fica difícil, para quem não me conhece, saber a qual delas estou me referindo na conversa, afinal todas são "lá em casa". O lá em casa mais nostálgico e calmo é o do sítio, carregado de lembranças da infância, dos meus avós, dos invernos com colheitas fartas. O lá em casa exemplificativo, às vezes preocupado e ausente é o da casa de Mainha, na cidade. O outro é onde de fato moro, minha rotina, marido, as crianças, as plantas, os saguins.

Voltando onde comecei – é que gosto de mostrar os lugares onde vivi e vivo. Em Cajazeiras, particularmente, mostro as casas que me causavam curiosidade e animavam a imaginação. Semana passada me arrepiei de tristeza, quando empolgada fui ver aquele casarão na rua por trás da escola de Carmelita e chegando lá o canto mais limpo. No espaço só restaram o muro, os portões e o mato. Nada de fachada, nada das janelas, onde viam sempre uma mulher de vestido vermelho dançando e sorrindo. Era uma casa aos moldes daquela com as inscrições JCRC em frente à Igreja Universal da Epitácio, em João Pessoa. Era patrimônio histórico das minhas lembranças.

Voltei e fui mostrar a última casa da Barão do Rio Branco que fica na esquina já colada na parede do Açude Grande, com a arquitetura original na época que fora construída, seus pés de manga e mistérios. Disseram que quem mora lá é uma senhorinha que faz sonhos para vender. Não vejo nada mais poético que aquele lugar. Para chegar lá, passamos pelos "baobás" que minha amiga Veruza tão lindamente utilizou como inspiração para seu manual descritivo da cidade e das pessoas que aqui habitam/habitaram.

Ainda mostrei outra casa que fica na mesma rua, após o Nossa Senhora de Lourdes, que sempre me encantou pela beleza do seu jardim. Costumava passar por lá quando saía do colégio, só para sentir aquele frio na barriga de como seria bom ter um jardim daquele.

Infelizmente, diminuíram o gramado, mas ainda restam alguns pés de hibisco e palmeiras que são um oásis para o calor escaldante das ruas.

As novas casas dos novos bairros não despertam as mesmas sensações. Seguem um padrão cubo copiado das capas de revistas mais modernas. É tudo muito liso, reto, transparente, com os tetos de vidro tão frágeis que provavelmente não sustentaram a memória por muito tempo, até porque são todas iguais. Simbolizam bem a liquidez e mesmice do nosso tempo.

É isso. Quando penso nessas casas nesses lugares, minha memória termina cantando Zeca Baleiro:

É mais fácil cultuar os mortos que os vivos
Mais fácil viver de sombras que de sóis
É mais fácil mimeografar o passado
Que imprimir o futuro

Não quero ser triste
Como o poeta que envelhece
Lendo Maiakóvski na loja de conveniência
Não quero ser alegre
Como o cão que sai a passear com o seu dono alegre
Sob o sol de domingo
Nem quero ser estanque
Como quem constrói estradas e não anda (...)

Foto: Sílvia Zamboni/Divulgação

Cantor e compositor maranhense Zeca Baleiro, autor de 'Minha casa'

Colunista colaboradora

Parceria entre EPC e UEPB deve ser ampliada este ano

Além de publicações, projetos vão abranger atividades voltadas à pesquisa, extensão e estágio supervisionado

A Empresa Paraibana de Comunicação (EPC) e a Universidade Estadual da Paraíba (UEPB), parceiras em publicações impressas e digitais, devem ampliar seus vínculos em 2021, abrangendo também trabalhos em pesquisa, extensão e estágio supervisionado.

Ontem, a reitora da UEPB, professora Célia Regina Diniz, recebeu a presidente da EPC, Naná Garcez, para discutir a possibilidade de ampliar essa parceria, em reunião que ocorreu no gabinete da Reitoria, no campus de Campina Grande.

Segundo a reitora, este primeiro encontro serviu para dar início a um estudo sobre como o trabalho envolvendo a UEPB e a EPC pode ser ampliado. Essa aproximação, de acordo com a visão de Célia Regina, fortalece o vínculo das duas instituições que passarão a oferecer, além da publicação de livros, também atividades voltadas à pesquisa, extensão e estágio supervisionado. "Já existe um trabalho consolidado entre a EDUEPB e EPC, mas agora nós vamos estudar a ampliação dessa parceria para envolver a Coordenadoria de Comunicação, departamentos e cursos que também possam ganhar com essa parceria", explicou.

Foto: Givaldo Cavalcanti/UEPB

A presidente Naná Garcez e o diretor William Costa, da EPC, foram recebidos pela reitora Célia Regina, da UEPB

Naná Garcez, presidente da EPC e diretora da Editora do Jornal A União, destacou a grande possibilidade dessa parceria com a UEPB ser ampliada, uma vez que, como a Universidade possui uma grande produção de conteúdo próprio, a EPC pode ganhar recebendo parte de material, além de oferecer campo para atuação profissional na formação de vários estudantes. "Nós temos profissionais da Comunicação em Campina Grande, mas, com certeza, ganharemos em muito com a divulgação do cotidiano e das pesquisas que são desenvolvidas na UEPB", destacou Naná.

A UEPB, através da Coordenadoria de Comunicação (Codecom), fará um estudo para preparação de edital com chamamento interno voltado para estágio supervisionado nas empresas de comunicação pertencentes à EPC. Também participaram da reunião o diretor da EDUEPB, professor Cidoval Morais; o coordenador de Comunicação da UEPB, o jornalista Hipólito Lucena; e William Costa, diretor de Mídia Impressa da EPC.

Caso de sucesso

UEPB e EPC publicaram em 2020 os três volumes do livro "Celso Furtado: a esperança militante". Sucesso de divulgação, alcance e repercussão, a obra está disponível na plataforma de e-books da Editora da Universidade Estadual da Paraíba (EDUEPB).

A trilogia, organizada pelos professores Cidoval Morais, Luciano Albino e Ivo Theis, é a maior e mais robusta obra já publicada sobre o economista paraibano.

Poupança: captação cresce na pandemia

Fabrício de Castro
Agência Estado

Em um ano marcado pela cautela das famílias quanto ao futuro, os brasileiros depositaram R$ 166,310 bilhões líquidos na caderneta de poupança em 2020. Os dados foram divulgados ontem pelo Banco Central. Este é o maior valor líquido já registrado na série histórica do BC, iniciada em 1995.

O resultado foi fruto de aportes de R$ 3,132 trilhões na poupança durante ao ano passado, menos saques de R$ 2,965 trilhões. Como a rentabilidade da caderneta somou R$ 23,853 bilhões no período, os brasileiros encerraram 2020 com volume total de R$ 1,036 trilhão na poupança.

Esta procura maior pela caderneta está diretamente ligada aos efeitos da pandemia do novo coronavírus sobre a economia. Preocupadas com a renda futura e com medo do desemprego, muitas famílias reduziram gastos e passaram a aplicar recursos na poupança, o que elevou o saldo. Este movimento foi o que o próprio BC chamou de "poupança precaucional".

Além disso, durante a crise o governo lançou uma série de programas voltados para a manutenção da renda de famílias e empresas - entre eles, o auxílio emergencial de R$ 600 para a população mais carente. Nos últimos meses do ano, o benefício passou para R$ 300. Parte dos beneficiários manteve recursos na poupança.

Fundos não atraíram

Um terceiro fator para a alta dos depósitos na poupança em 2020 está ligado à rentabilidade. Com a Selic - a taxa básica de juros, atualmente em 2,00% ao ano - nos menores níveis da história, surgiu durante a pandemia um movimento de saída de recursos dos fundos de renda fixa. Alguns analistas identificaram a poupança como novo destino de parte do dinheiro, em um movimento que também foi citado pelo BC.

O resultado foi que, após registrar saques líquidos em janeiro e março, a poupança recebeu depósitos líquidos de março a dezembro do ano passado. Somente em dezembro, os aportes líquidos na caderneta somaram R$ 20,602 bilhões. A cifra foi gerada por depósitos de R$ 339,897 bilhões e saques de R$ 319,295 bilhões.

Movimento contrário

Com o fim de boa parte dos programas emergenciais em dezembro, incluindo o auxílio emergencial, este deixará de ser um fator para a captação maior da poupança neste início de 2021. Além disso, existe a expectativa de que o BC, na esteira da aceleração da inflação, eleve a Selic em algum momento do ano - o que, em tese, permitiria que alguns fundos de renda fixa voltassem a ser um pouco mais atrativos. A poupança, por sua vez, é remunerada atualmente pela taxa referencial (TR), que está em zero, mais 70% da Selic. Na prática, a remuneração atual da poupança é de 1,4% ao ano. O porcentual não cobre necessariamente a inflação.

Esta regra de remuneração da poupança vale sempre que a Selic estiver abaixo dos 8,50% ao ano. Quando estiver acima disso, a poupança é atualizada pela TR mais uma taxa fixa de 0,5% ao mês (6,17% ao ano).

Pesquisa CNI

Medo do desemprego cresce entre os brasileiros no mês de dezembro

Em meio ao crescimento do contágio e das mortes por covid-19 no país e com o fim das medidas emergenciais tomadas pelo Governo Federal para combater os efeitos da pandemia na economia, o medo do desemprego cresceu em dezembro. Segundo pesquisa divulgada ontem pela Confederação Nacional da Indústria (CNI), o indicador subiu 2,1 pontos em relação a setembro e chegou a 57,1 pontos. O resultado é superior aos 56,1 pontos de dezembro de 2019 e segue bem acima da média histórica de 50,2 pontos.

Apesar dos resultados positivos do Cadastro Geral de Empregados e Desempregados (Caged) de agosto a novembro e da expectativa da equipe econômica de nova abertura líquida de vagas formais em dezembro, a taxa de desemprego aumentou de 14,1% em outubro para 14,2% em novembro, segundo dados do IBGE.

De acordo com a CNI, o aumento do medo do desemprego foi maior na periferia das capitais, onde o índice passou de 55,9 pontos para 65,5 pontos entre setembro e dezembro. Nas capitais, o índice ficou em 57,5 pontos, enquanto nas cidades do interior ficou em 55,2 pontos.

Entre os entrevistados que cursaram apenas o Ensino Fundamental, o medo do desemprego supera os 59 pontos. Para aqueles com Ensino Médio completo, o indicador ficou em 56,3 pontos em dezembro. Ainda assim, o medo do desemprego cresceu mais entre os entrevistados com educação superior, com o índice passando de 50,1 pontos para 54,7 pontos de setembro para dezembro.

Satisfação

Apesar do medo do desemprego estar maior, o índice de satisfação com a vida melhorou em dezembro. O indicador aumentou 1,7 ponto em relação a setembro e chegou a 70,2 pontos.

Essas coisas

Carlos Aranha
c.aranha@yahoo.com | Colaborador

De quando o centro pessoense tinha ares de Europa

A música mais conhecida do Nirvana é "Come as you are", de Kurt Cobain, lançada como "single" em 1991, antes do disco "Nevermind". Em 2004, Caetano Veloso fez um CD recheado de clássicos da música popular americana. Foi quando gravou a composição de Cobain, num clima totalmente diferente do original. Eu gosto dos dois: Cobain e Caetano.

Numa tradução literal de "Come as you are", estas estrofes me dizem muito nos dias de hoje: "Venha como você é, como você era, como eu quero que você seja, como um amigo, como um antigo inimigo. Venha no seu tempo, se apresse. A escolha é sua, não se atrase. Descanse um pouco, como um amigo, como uma antiga memória".

É uma antiga memória que tenho hoje. Eu não tinha 18 anos. No entanto, mesmo menor de idade, frequentava o "point" dos intelectuais da época, quase todos inspirados no existencialismo importado de Paris. Era o piano-bar Havaí, na sobreloja do Paraíba Palace Hotel, onde meu irmão, o tecladista Fernando, costumava dar canjas jazzísticas e bossanovistas.

Juntamente com Elzo Franca, Marcos Tavares, Sérgio de Castro Pinto, entre outros, o saudoso Marcos dos Anjos era um dos frequentadores quase diários do Havaí e aprontava mil.

Certa noite, Marcos - que foi editor do Grupo Sanhauá - pediu ao rapaz por trás do balcão colocar o disco com o mambo "Patricia", da trilha sonora de "A doce vida", de Fellini. Como o teor etílico estava bem alto, Marcos convenceu a também saudosa escritora Maria José Limeira a dançar como Anita Ekberg ***(ilustração)*** naquele filme. Maria deitou-se no tapete do Havaí, contorceu-se ao ritmo do mambo e arrancou blusa e sutiã, mostrando os seios para nós, que dançávamos ao seu redor.

Essa lembrança me dá a nostalgia de que à noite a cidade dos jambos já foi Europa. "Memória, memory, memoria".

"Giramulher": 52 anos

Se eu não fosse amigo de Sílvio Osias, talvez Osman Giuseppe Gioia não tivesse sido autor do arranjo de minha "Sociedade dos poetas putos", e seu diretor musical no disco-mix vinil de 1990. Foi o jornalista e também músico (e outras coisas) que me levou ao maestro. A mínima idéia de como seria gravada sem Osman, não posso ter, pois ele transformou-se num co-autor.

Tenho a felicidade de Sílvio ter acompanhado toda a minha carreira a partir de quando fiz, com meu então parceiro Cleodato Porto, e vocais de Walter Galvão (que era de um grupo chamado Pleft), o show "Puxa-puxa", que teve como subtítulo uma homenagem a Astor Piazzolla: "Música contemporánea de la ciudad de Buenos Aires". Só é trocar Buenos Aires por João Pessoa. Sílvio tocou comigo "Rebola e dança" num festival carnavalesco. Honra-me poder dizer que sempre colaborou nos meus "insights" sonoros, até o show "Conversas em torno do busto de Augusto", pois é um dos jornalistas nordestinos mais antenados com a produção artística, principalmente música e cinema. Sim, nada de esquecer: ele estava no estúdio Estação do Som, no Recife, durante as gravações de "Sociedade dos poetas putos".

Graças a Osman Gioia, que era então regente da Orquestra Sinfônica Jovem da Paraíba, fui o primeiro compositor no Nordeste a ter apresentação, ao vivo, de uma música em que foi usado um teclado (no caso um Roland de última geração) com "samplers" internos, criando timbres variados. O "sampler" é um processo que vai além do sintetizador.

Osman chegou a ser diretor artístico e regente titular da Orquestra Sinfônica do Recife (por quase vinte anos).

Assumo não a vaidade, mas o que Gilberto Gil gosta de definir como "orgulho civil", desde quando lançou com Antonio Risério o livro "O poético e o político". Assim lembro o que Elba Ramalho respondeu numa entrevista à sucursal de "A União" em Campina Grande, em 1971. Ela tinha participado de um festival, onde também concorri e ganhei o primeiro lugar, e disse: "Em música eu quero conseguir o que faz Carlos Aranha com seu grupo".

Escrevi isto porque não posso me calar diante dos silêncios soltos por aí, quando "Giramulher" e o tropicalismo local completaram 52 anos. Muito grato aos que entenderem.

Crise no Flamengo

A situação do técnico Rogério Ceni no Flamengo está cada vez mais difícil. O treinador demonstra que não consegue um esquema de jogo para furar as retrancas dos adversários, e, a cada jogo, o time perde pontos importantes. Página 16

Foto: Ascom-Flamengo

Morte do 'Senador do Rojão' repercute no meio político

Governador, prefeitos, deputados, vereadores, senadores e entidades políticas lamentaram morte de Genival Lacerda

Thais Cirino
thaiscirino@hotmail.com

A morte do cantor e compositor paraibano Genival Lacerda ontem gerou repercussão entre os políticos paraibanos. O artista, de 89 anos, que não resistiu a complicações em virtude da covid-19, recebeu homenagens de representações políticas de todo o estado, incluindo do governador João Azevêdo (Cidadania).

O chefe do Poder Executivo estadual manifestou "profundo pesar" pela morte do artista. "Conhecido por todo o Brasil, Genival era considerado um símbolo da cultura do Nordeste, sendo um dos grandes nomes do forró, ritmo que levou para o país inteiro com seu carisma e irreverência, características que o tornaram um ídolo popular", disse por meio de nota.

O governador destacou uma "perda irreparável" e lembrou que o trabalho do cantor ganhou reconhecimento nacional oficialmente no final de 2017, quando recebeu no Palácio do Planalto a 'Medalha da Ordem do Mérito Cultural' (OMC). Também na Paraíba, Genival Lacerda foi homenageado na Assembleia Legislativa, quando recebeu a 'Medalha de Mérito Cultural Ronaldo Cunha Lima', em 2016.

O autor da propositura foi o então deputado estadual e atual prefeito de Campina Grande Bruno Cunha Lima (PSD), que lamentou a perda da família do artista e de todos os paraibanos. O gestor decidiu decretar luto oficial de três dias na cidade que foi o local de nascimento de Genival Lacerda e onde ele será sepultado. "Perde Campina, perde o Nordeste, perde o forró, perde o Brasil. Perdemos todos nós! Genival era uma figura, irreverente demais até. Descanse em paz, meu amigo", disse Bruno em suas redes sociais.

Foto: Agência ALPB

No início de 2019, Genival Lacerda visitou as dependências da Assembleia Legislativa da Paraíba, durante um evento cultural

A Assembleia Legislativa da Paraíba (ALPB) também emitiu nota de pesar, assim como os deputados estaduais Jutay Meneses (Republicanos), Cida Ramos (PSB), Camila Toscano e Tovar Correia Lima (ambos do PSDB). Na nota, em nome de todos os parlamentares, o presidente da ALPB, Adriano Galdino (PSB), destacou o importante papel que Genival teve para o forró, levando o clima descontraído para suas letras e danças marcantes e com muito bom humor. "Genival Lacerda era um artista único, que inspirou e animou os paraibanos com seu jeito simples e desinibido", resumiu.

Foto: Divulgação

Prefeito Bruno Cunha Lima decretou luto no município pelo artista campinense

As homenagens ainda vieram dos senadores Daniella Ribeiro (Progressistas) e Veneziano Vital do Rêgo (PSB), ambos de Campina Grande. Daniella avaliou que "a morte de Genival Lacerda nos deixa tristes, mas a memória do seu humor contagiante e irreverência nos enche de alegria. Grande artista que levou a identidade cultural do nosso povo paraibano para o mundo. À família, a minha solidariedade".

Já o senador Veneziano lembrou o amor de Genival à Paraíba. "Hoje perdemos não apenas um grande artista, mas uma das maiores referências da nossa cultura paraibana, ícone do forró e exemplo para muitas gerações. O cantor e compositor Genival Lacerda deixa um legado de dedicação à música e de amor pela sua terra natal", afirmou. Também campinense, o deputado federal Pedro Cunha Lima (PSDB) lembrou a dor dos paraibanos. "Perdemos um grande ícone da nossa cultura. A Paraíba acorda mais triste com a morte de Genival Lacerda", lamentou.

Os prefeitos de João Pessoa, Cícero Lucena, e de Santa Rita, Emerson Panta, ambos do partido Progressistas, também lamentaram a morte de Genival Lacerda. "Artista e embaixador da cultura paraibana que tanto nos orgulha", ressaltou Cícero Lucena.

Entidades e instituições políticas emitem notas de pesar

A morte do cantor e compositor paraibano ainda provocou o pesar por parte de entidades representativas. Para a Federação das Associações de Municípios da Paraíba (Famup), o artista foi capaz de trazer visibilidade ao estado, sendo um dos pioneiros em compartilhar a cultura do Nordeste para o país inteiro.

"Hoje se foi um homem responsável por dar um significado único ao forró brasileiro e seu legado é histórico, precisa ser relembrado por muitos anos e ensinado às próximas gerações. Infelizmente, foi mais uma vítima do novo coronavírus e desejamos conforto e paz para a família em um momento tão triste", destacou George Coelho, presidente da entidade.

A mesa diretora da Câmara de João Pessoa (CMJP), do mesmo modo, emitiu uma nota na qual lamentou a morte do cantor. "Genival Lacerda deixa órfão cada paraibano que se acostumou ao bom humor do artista que chegou a ser apelidado de 'Senador do Rojão'. Natural de Campina Grande, o cantor foi agraciado pela Câmara de João Pessoa com o 'Título de Cidadão Pessoense' e a 'Medalha Cidade de João Pessoa'. À família, aos amigos, aos milhares de fãs, nossa solidariedade nesta hora de dor", conclui a nota.

Outra entidade a se pronunciar foi a Associação Paraibana da Advocacia Municipalista (Apam), que destacou a irreverência e o talento do artista. "Genival Lacerda era irreverente e representava todo o talento, força e resistência do nordestino. A Paraíba e o Brasil estão mais tristes sem o artista, mas fica a sua obra", disse o vice-presidente da Apam, Alberto Jorge.

Projeto prevê 'Ano Cultural Genival Lacerda' em 2021

O ano de 2021 pode ser o 'Ano Cultural Genival Lacerda', em alusão ao cantor e compositor que morreu em decorrência de complicações da covid-19. A iniciativa foi apresentada pelo presidente da Assembleia Legislativa da Paraíba (ALPB), deputado estadual Adriano Galdino (PSB), por meio de um projeto de lei que deve ser aprovado pelos deputados da Casa.

Conforme o projeto, as atividades culturais e sócio-esportivas, no âmbito escolar, realizadas pela administração pública estadual, através da Secretaria de Estado da Educação, devem prestar homenagens e produção cultural acerca da vida e obra de Genival Lacerda. Segundo Galdino, o objetivo é possibilitar um maior conhecimento e expansão dos trabalhos e da vida do artista.

"É algo extremamente necessário, pois ele foi um grande nome para a Paraíba, o Brasil e o mundo. Um dos grandes artistas da música brasileira e que, sem dúvida, merece todas as homenagens e o reconhecimento do povo paraibano. Genival ficará para sempre na nossa memória", ressaltou o presidente.

A proposta determina ainda que os eventos promovidos pelo governo do estado, como shows, concertos, seminários, festivais, salões de artesanato e exposições, sempre que conveniente, poderão oportunizar ao público a possibilidade de conhecer a obra de Genival.

Além disso, a divulgação dos órgãos do Executivo estadual, as ações em anúncios de jornais, cartazes, folders, outdoors, panfletos e inserções veiculadas em emissoras de rádio e televisão e em novas mídias, como portais e sites, dentre outras, sempre que possível, poderão fazer referência ao 'Ano Cultural Genival Lacerda'.

Justiça & Adjacências

Audiência de instrução

O juiz da 61ª Zona Eleitoral, Euler Jansen, marcou para o dia 26 de janeiro a audiência de instrução da prefeita de Bayeux, Luciene Gomes (PDT), para iniciar o julgamento da Ação de Investigação Judicial Eleitoral (Aije), em que o Ministério Público Eleitoral (MPE) pede a cassação de Luciene por abuso de poder político. O MPE aponta que Luciene praticou "os mais escancarados escândalos visando a campanha" nas Eleições 2020.

Expediente presencial

Com o fim do recesso forense, a Defensoria Pública do Estado da Paraíba (DPE-PB) retomou o expediente presencial na sede administrativa, em João Pessoa, e o atendimento remoto ao público em todo o estado via Chat Online e WhatsApp. Os Núcleos de Campina Grande e Guarabira também retomam os atendimentos presenciais em número limitado. Na capital, o expediente é de meio-dia às 17h, de segunda a quinta, e das 9h às 13h, às sextas-feiras.

Horário unificado

Todas as unidades do Ministério Público da Paraíba (MPPB) estão funcionando em novo horário unificado desde a quinta-feira (7), após retorno do recesso forense iniciado no dia 20 de dezembro. O expediente passou a ser das 7h às 13h, de segunda a sexta-feira, em todos os municípios. Até então, o funcionamento dos órgãos ministeriais nas regiões de João Pessoa e Campina Grande se diferenciava do horário adotado nas demais cidades.

Política em Movimento

Paraibana no Senado

A professora paraibana Nailde Panta (Progressistas), de 65 anos, tomou posse como senadora na quarta-feira (6). Ela permanece como titular no cargo até o dia 21 de janeiro, quando Daniella Ribeiro (Progressistas) retorna da licença de 120 dias iniciada em setembro. Nailde é a segunda suplente. Até então, o cargo estava sendo ocupado pelo primeiro suplente, Diego Tavares (Progressistas), que saiu para assumir secretaria na Prefeitura de João Pessoa (PMJP).

Novo superintendente

O prefeito de Campina Grande, Bruno Cunha Lima (PSD), nomeou o ex-deputado estadual Carlos Dunga Júnior (PTB), de 52 anos, para assumir o cargo de superintendente da Superintendência de Trânsito e Transportes Públicos (STTP) de Campina Grande. Ele substitui ao advogado Félix Araújo Neto. O ato de posse de Dunga Júnior aconteceu sem cerimônia, durante visita do prefeito à sede da STTP.

Notas & Fatos

Apoio à pesquisa

O período de submissão de propostas ao Programa de Apoio à Pesquisa da Universidade Federal da Paraíba (UFPB), para concessão de auxílio financeiro a pesquisadores docentes e técnico-administrativos, tem início no dia 18 e vai até o dia 29 de janeiro de 2021. Serão destinados cerca de R$ 5 milhões para aquisição de materiais de consumo, material permanente e serviços de terceiros.

Nomeados na Câmara

Os principais cargos de direção da Câmara Municipal de Campina Grande (CMCG) foram nomeados: Romeu Lemos, como secretário da Administração; Maésio Tavares de Melo, tesoureiro; João Paulo, chefe de gabinete; Luiz Felipe, procurador jurídico; e Jailma Ordonho, secretária de Apoio Parlamentar. Romeu voltou ao cargo após ter sido demitido no mês passado pela ex-presidente Ivonete Ludgério (PSD).

Atendimentos no Sebrae

O Sebrae Paraíba registrou aumento no número de atendimentos feitos em 2020 em relação ao ano anterior. Foi um total de 214.479 atendimentos no ano passado, crescimento de 28%. Em 2019, haviam sido 167.190 atendimentos. Os dados da instituição apontam que 67,5% foram feitos à distância, enquanto 32,5% foram presenciais. Entre os temas mais abordados em 2020, destacam-se empreendedorismo (24%), inovação (18%), mercado e vendas (12%), multitemático (6%) e finanças (5%).

Governo compra 100 milhões de doses da vacina CoronaVac

Pazuello voltou a afirmar que a imunização contra o coronavírus no país começa, no melhor cenário, em 20 de janeiro

Foto: Marcelo Camargo/Agência Brasil

Eduardo Pazuello fez uma declaração à imprensa, no Palácio do Planalto, em tom de defesa do seu próprio trabalho à frente do Ministério da Saúde

Mateus Vargas e Emilly Behnke
Agência Estado

O ministro da Saúde, Eduardo Pazuello, afirmou ontem que está fechando contrato para compra de 100 milhões de doses da CoronaVac. A vacina foi desenvolvida pela farmacêutica chinesa Sinovac e será distribuída no Brasil pelo Instituto Butantan, órgão ligado ao governo de São Paulo. O ministro voltou a afirmar que a vacinação no país começa, no melhor cenário, em 20 de janeiro.

A compra da vacina CoronaVac é assunto delicado no Governo Federal. Por disputa política com o governador João Doria (PSDB), o presidente Jair Bolsonaro fez Pazuello recuar de uma proposta de aquisição do imunizante em outubro.

"Estamos hoje, na sequência da aquisição de doses com Butantan, fechando contrato que vai a 100 milhões de doses. Máximo que ele (o instituto) consegue produzir. Já tínhamos um memorando assinado desde outubro, final de setembro, nos comprometendo com aquisição da totalidade produzida", disse Pazuello.

Sem detalhar dados, o governo paulista disse ontem que a vacina CoronaVac tem 78% de eficácia para evitar casos leves. E 100% para casos moderados e graves.

O ministro afirmou que só conseguiu avançar no contrato com o Butantan após a edição, na quarta-feira, 6, de uma medida provisória (MP) que permite a compra de vacinas mesmo antes do registro ou aval para uso emergencial ser concedido pela Agência Nacional de Vigilância Sanitária (Anvisa).

Ele disse que toda a produção do Butantan será incorporada ao plano nacional de imunização, coordenado pelo Governo Federal. Doria, porém, tem planos de começar a vacinação em São Paulo em 25 de janeiro. Segundo Pazuello, 46 milhões da CoronaVac serão distribuídas até abril. E mais 54 milhões, no resto do ano.

Defesa do trabalho

Pazuello fez uma declaração à imprensa, no Palácio do Planalto, em tom de defesa do seu próprio trabalho e da atuação do presidente Bolsonaro. Ele disse que há "incompreensão" sobre a gestão na Saúde. A fala ocorre no momento em que o governo é pressionado para antecipar o calendário de vacinação. Dentro do governo há dúvidas sobre a permanência do ministro Pazuello na pasta nos próximos meses.

O ministro disse que há meses a Saúde já negocia a compra e produção de vacinas. "Isso precisa ser dito, foi falado 50 vezes Que inoperância é essa que o Ministério da Saúde tem se há cinco meses nos posicionamos para isso?", reclamou ele.

O ministro listou à imprensa as negociações feitas pelo governo por vacinas. A aposta do Governo Federal é a vacina da AstraZeneca/Oxford. A Fiocruz deve distribuir 210,4 milhões de doses a partir de fevereiro. E 2 milhões de unidades devem chegar neste mês, prontas, da Índia.

Pazuello afirmou que a vacina de Oxford poderia ser aplicada apenas em uma dose, o que não é ainda indicado por agências reguladoras.

Segundo o general, a fabricação na Fiocruz e do Butantan servirá ao plano nacional de imunização, mas o excedente pode ir para a iniciativa privada e exportação.

Estudos mostram 78% de eficácia do imunizante

Pedro Caramuru e Nicholas Shores
Agência Estado

O governador de São Paulo, João Doria (PSDB), anunciou ontem que a vacina CoronaVac, desenvolvida pelo Instituto Butantan em parceria com a farmacêutica Sinovac, tem eficácia de 78% a 100% contra a covid-19. O imunizante previne 78% dos casos leves da doença. Para os casos graves e moderados, a eficácia é de 100%.

O governador paulista disse ainda que nesta manhã o instituto deu entrada junto à Agência Nacional de Vigilância Sanitária (Anvisa) ao pedido para uso emergencial do imunizante. De acordo com Doria, está mantida a previsão de iniciar a vacinação no Estado no dia 25 de janeiro. Para o governador, "o objetivo é fornecer a vacina para todo o Brasil por meio do Ministério da Saúde".

"Vacina do Butantan é a vacina de São Paulo", disse o governador durante entrevista coletiva realizada no instituto. "Vacina de São Paulo é a vacina do Brasil", completou o tucano. Doria comemorou os resultados como uma "vitória do trabalho iniciado em abril de 2020" e afirmou que o "planejamento para a CoronaVac não é fato político, não é fato partidário, é fato da ciência".

Sem uso emergencial

A Agência Nacional de Vigilância Sanitária (Anvisa) informou, em nota à imprensa, que o Instituto Butantan não submeteu pedido de autorização de uso emergencial da CoronaVac na reunião feita por equipes de ambas as partes na manhã de ontem. Na ocasião, o laboratório paulista apresentou, em formato de power point, dados sobre a eficácia e a segurança da vacina contra a covid-19 desenvolvida em parceria com a farmacêutica chinesa Sinovac, ainda segundo a Anvisa.

O órgão regulador ressaltou que a análise formal de um pedido de autorização de uso emergencial começa a partir do recebimento de "informações globais" sobre a vacina.

"A reunião de pré-submissão é uma estratégia que segue a prática de outras autoridades regulatórias do mundo", apontou a agência. "Esta reunião é feita antes do envio de pedido formal de qualquer laboratório para dar conhecimento prévio do projeto de vacina e otimizar os direcionamentos técnicos e legais."

Aquisição de seringas

Pazuello negou atraso para compra de seringas e agulhas. Disse que o pregão que conseguiu apenas 2,4% (7,9 milhões) das 331 milhões de unidades procuradas não "fracassou". Ele afirmou que a requisição de estoques da indústria nacional, feita após o pregão fracassado, já garante "estoque regulador" para começar a vacinação. Afirmou ainda que os estados têm estoque para imunizar 60 milhões de pessoas.

Outras vacinas

Pazuello disse ainda que negocia a compra da vacina russa Sputnik V, que será fabricada pela farmacêutica brasileira União Química. Ele disse que a quantidade da compra está em discussão

O ministro citou negociação com a Janssen, que, segundo ele, é o "melhor negócio" entre as vacinas. Isso porque o preço é baixo e a imunização exige apenas uma dose, segundo ele. Mas a farmacêutica ofereceu somente 3 milhões de doses ao país, com entrega que começaria no segundo trimestre.

Pazuello declarou ainda que negocia a compra de 30 milhões de doses da vacina da Moderna, com entrega após outubro. Cada unidade custaria US$ 37. Ele voltou a criticar a proposta da Pfizer, que exige não responder pelos efeitos colaterais registrados no país.

Ele também reclamou da quantidade de doses ofertadas, que não seria suficiente para o Rio de Janeiro. "Não posso pegar 500 mil doses da Pfizer e soltar pelo Brasil em janeiro. Para dizer que começou a vacinação, como muitos acham que é solução", disse Pazuello.

Novo marco legal

Após a invasão, o Congresso dos EUA certifica vitória de Joe Biden

Amanda Pupo
Agência Estado

O Congresso norte-americano certificou ontem a vitória de Joe Biden para a Presidência dos Estados Unidos. A ratificação ocorreu por volta das 3h40 (5h40, no horário de Brasília) horas depois de o Capitólio, sede do Parlamento norte-americano, ser invadido por manifestantes. Biden teve 306 votos confirmados contra 232 para o atual presidente do país, Donald Trump.

O protesto interrompeu os trabalhos dos congressistas durante várias horas, e o confronto entre manifestantes e policiais deixou pelo menos quatro pessoas mortas e mais de 50 detidas. Após a certificação pelo Congresso, Trump prometeu uma "transição ordeira".

A sessão de confirmação começou na quarta-feira (6) por volta das 13h (15h no horário de Brasília), mas foi interrompida meia hora depois, após uma invasão violenta do Capitólio por manifestantes que participavam de um protesto em Washington. A sessão só foi retomada às 20h (22h, horário local).

Nas últimas horas, ainda antes da aprovação dos votos eleitorais, os congressistas rejeitaram duas tentativas de objeção aos resultados de novembro, apresentadas por representantes republicanos do Arizona e da Pensilvânia. As moções não reuniram votos suficientes por parte de outros estados para serem discutidas.

Donald Trump reagiu pelo Twitter de Dan Scavino, diretor de redes sociais do presidente norte-americano. Embora afirme que a transição será ordeira, o presidente voltou a desacreditar o resultado eleitoral:

"Embora discorde totalmente do resultado da eleição e os fatos me deem razão, ainda assim haverá uma transição ordeira em 20 de janeiro. Sempre disse que continuaríamos a nossa luta para garantir que apenas votos legais fossem contabilizados. Embora isso represente o fim do melhor primeiro mandato na história da Presidência, é apenas o princípio da nossa luta para tornar a América grande outra vez", diz o tuíte.

> Nas últimas horas, antes da aprovação dos votos eleitorais, os congressistas rejeitaram duas tentativas de objeção aos resultados de novembro, apresentadas por representantes republicanos

Basquete Unifacisa faz a primeira partida de 2021

Equipe recomeça a sua participação no NBB, depois do recesso do final de ano, amanhã contra o Bauru

Iago Sarinho
iagosarinho@gmail.com

Foto: Ascom/Unifacisa

Mesmo não podendo jogar em casa, com o apoio da torcida, o Basquete Unifacisa tem surpreendido e vencido alguns jogos importantes, por isso ocupa a nona posição na tabela de classificação

O Basquete Unifacisa retoma sua participação na temporada 2020/2021 do Novo Basquete Brasil (NBB) com a primeira partida do ano diante da equipe do Bauru-SP, amanhã, às 16h, no Ginásio Antônio Prado Júnior, na cidade de São Paulo. O jogo é válido pela nona rodada do primeiro turno do NBB e colocará frente a frente o terceiro colocado da Liga, a equipe paulista, contra os paraibanos que estão na nona colocação da disputa e briga para retornar ao G8, grupo que garante vaga para a Copa Super 8, que será disputada ao término do primeiro turno entre os oito melhores da competição. Na segunda-feira, às 17h, a Unifacisa voltará a jogar no mesmo local, dessa vez contra o Paulistano-SP onde fará sua última e decisiva partida no primeiro turno da competição.

Vindo de duas derrotas seguidas nos dois últimos jogos disputados em 2020 diante do São Paulo e do Pinheiros por 77 a 65 e 84 a 72, respectivamente, o Basquete Unifacisa entra em um momento decisivo da competição visando o seu primeiro objetivo na temporada que é a conquista de uma das oito vagas para a Copa Super 8, segundo torneio mais importante do basquetebol nacional - no ano passado, em sua temporada de estreia no NBB a equipe paraibana se classificou para a disputa, mas foi eliminada ainda ena primeira fase.

> “Estou muito feliz com os resultados que conseguimos desde a minha chegada. Tenho certeza que a equipe pode evoluir muito mais durante a competição”

De acordo com o pivô Leozão, uma das últimas contratações da equipe paraibana na temporada, o time tem demonstrado uma evolução clara nas últimas partidas, no entanto, ele acredita que o time ainda precisa evoluir mais para ficar pronto para os playoffs. Em relação à briga pelo Super 8, ele lamentou a derrota contra o Pinheiros - clube que ocupa a parte de baixo da tabela - e afirmou que agora a equipe precisará correr atrás do prejuízo nas duas partidas complicadas que terá nos próximos três dias.

“Estou muito feliz com os resultados que conseguimos desde a minha chegada, mas tenho certeza que a equipe pode evoluir muito mais durante a competição. Temos agora dois grandes desafios nesses próximos dias contra o Bauru e o Paulistano que serão importantíssimos para que possamos conseguir nossa classificação para o Super 8”, afirmou o pivô Leozão.

Depois de 15 dias sem jogar desde a última partida realizada no dia 23 de dezembro, o técnico César Guidetti acredita que sua equipe precisará de muita atenção nas próximas partidas para compensar a falta de ritmo de jogo e buscar as vitórias que serão necessárias para garantir a classificação para a Copa Super 8.

“Teremos dois adversários de alto nível técnico pela frente e que não tiveram uma pausa tão longa quanto a nossa. Por isso, ambos chegam com mais ritmo de jogo para essas partidas e com certeza vão nos criar muitas dificuldades. Assim, teremos que ter muita atenção dentro de quadra para garantir um bom volume ofensivo para equilibrar esses jogos e buscar as vitórias. Temos conversado com o grupo e os atletas estão muito focados para buscar nesses dois últimos jogos a classificação para o Super 8”, afirmou Guidetti.

Os jogos do NBB nesta temporada estão sendo disputados apenas em São Paulo e Brasília.

Série A2 do Brasileiro Feminino começará em maio

Iago Sarinho
iagosarinho@gmail.com

O Campeonato Brasileiro de Futebol Feminino da Série A2 - segunda divisão - já tem data para começar, após a Confederação Brasileira de Futebol (CBF) anunciar o calendário de disputas nacionais para as mulheres em 2021 na última quarta-feira. A competição, que conta com equipes de todos os estados brasileiros mais o Distrito Federal, esse ano voltará a ter como representante da Paraíba o Botafogo - campeão estadual do ano passado - que buscará o primeiro acesso de uma equipe paraibana para a primeira divisão a partir do dia 16 de maio quando a disputa será iniciada. O término da competição está previsto para o dia 5 de novembro, pois o torneio sofrerá uma pausa por conta dos Jogos Olímpicos de Tóquio, que vão ocorrer entre 23 de julho e 8 de agosto.

Maior campeão paraibano, também no futebol feminino, o Botafogo reúne em sua história 6 títulos conquistados nas nove edições do torneio já realizadas e, no ano passado, após ficar de fora das finais do estadual em 2019 - algo que não ocorria desde 2012, conseguiu retomar a hegemonia do futebol local ao golear o Auto Esporte - campeão da edição anterior - por 7 a 0. Com o resultado, o clube conquistou a vaga para retornar para a Série A2, disputa que, em 2019, a equipe conseguiu avançar até as oitavas de final, quando foi eliminada pelo São Paulo, campeão do torneio daquele ano. Dessa vez, com um projeto mais consolidado, a equipe paraibana espera estar entre o grupo das quatro melhores equipes do torneio para subir de divisão.

Mesmo sem ainda ter a definição dos grupos e até mesmo a data oficial para a sua estreia, o Botafogo já iniciou o seu planejamento para a próxima temporada tendo como objetivo principal a busca para o acesso ao primeiro escalão do futebol feminino nacional. Para tal, o clube iniciou os diálogos para estabelecer parcerias com empresas de dentro e fora da Paraíba. De acordo com Gleide Costa, técnica e dirigente do futebol feminino do clube, as “Belas” estão próximas de concluir um acordo com um patrocinador master que viabilizará a permanência das principais atletas que integraram o grupo campeão estadual deste ano, além da contratação de novos reforços para que o time possa chegar ainda mais forte para a competição nacional.

“Uma das nossas principais dificuldades nas últimas temporadas tem sido justamente manter as nossas principais atletas e os valores que revelamos aqui no estado. No entanto, dessa vez estamos confiantes que iremos reunir as condições necessárias para não só contar com as nossas melhores atletas que foram campeãs estaduais no ano passado, mas também poder trazer novas jogadoras para reforçar o nosso elenco. Podem ter certeza que em breve teremos boas novidades para apresentar e que iremos buscar esse acesso para a primeira divisão em 2021”, afirmou Gleide Costa.

Na disposição do calendário nacional anunciado pela CBF, a entidade, além das disputas que são de sua responsabilidade (Série A, Série A2, Brasileiro Sub-18 e Brasileiro Sub-16), ainda definiu o período onde as competições estaduais poderão ser realizadas para que, pela primeira vez, o futebol feminino no país passe a ter uma temporada uniforme entre todos os estados do país. Dessa forma, cada federação estadual terá, obrigatoriamente, que realizar o seu torneio entre os dias 11 de agosto e 16 de dezembro de 2021.

Foto: Ascom/Botafogo

Após conquistar mais um título paraibano, o Botafogo está correndo atrás de patrocínio para fazer um elenco forte e representar bem o estado no Brasileiro

Situação de Rogério Ceni no Fla se complica após derrota

Técnico mostra que não tem um esquema para superar retrancas, e torcida já começa a pedir a sua saída

Ivo Marques
ivo_esportes@yahoo.com.br

Foto: Ascom/Flamengo

Técnico se resume a criticar a atuação do time, mas não toma providências, e a cada jogo o Flamengo perde pontos importantes se distanciando da conquista do título Brasileiro de 2020

A situação do técnico Rogério Ceni no Flamengo está cada vez mais difícil. O treinador demonstra que não consegue um esquema de jogo para furar as retrancas dos adversários, e a cada jogo, o time perde pontos importantes. Na última quarta-feira, o time saiu na frente do Fluminense e permitiu uma virada do adversário. Pior do que a derrota para um rival em um clássico foi desperdiçar uma oportunidade de encostar no líder São Paulo, que também perdeu na rodada.

A situação é de total tensão no clube, que não conseguiu vencer nos dois últimos jogos e vem de eliminação precoce na Libertadores e na Copa do Brasil. Até alguns jogadores já não acreditam mais na conquista do título. "É uma vergonha. Do jeito que está jogando não merece mesmo ser campeão", afirmou o meia uruguaio Arrascaeta.

A torcida já perdeu a paciência e nas redes sociais já pede a saída do treinador. Para a maioria dos torcedores, Rogério Ceni ainda é um estagiário para comandar um time da grandeza do Flamengo. Faltando poucos jogos para o final da competição, é possível que a diretoria tente manter o treinador até o final, mas certamente não deverá ser o treinador para a temporada 2021.

Para o técnico Rogério Ceni, a equipe cometeu erros grotescos e quanto aos gols levados, ele disse que não há treino para corrigir isso. "Todo mundo viu como levamos os gols. O time adversário ficou toda a vida atrás, sem querer jogar, e se limitou a sacudir bolas na área. Perdemos uma chance de encostar no São Paulo, mas ainda não perdemos o campeonato. Temos que melhorar e conseguir uma boa vitória no domingo, contra o Ceará, e esperar o que vai acontecer com os nossos adversários diretos pelo título", disse o treinador que não consegue furar os bloqueios adversários, apesar de ter vários craques à disposição para isso.

Com a derrota, o Flamengo permanece na terceira colocação do campeonato, com 49 pontos, atrás do Atlético-MG e do São Paulo. O jogo contra o Ceará, no próximo domingo, está programado para as 16 horas, no Maracanã.

A falta de bons resultados já incomoda a diretoria do Flamengo, e a rejeição ao trabalho de Rogério Ceni aumenta nos bastidores e junto à torcida

Seleção Brasileira

Tite e comissão técnica definem as primeiras observações da temporada

Agência Estado

Foto: CBF

A comissão técnica já fez uma programação para assistir vários jogos, observando a atuação de alguns jogadores

A comissão técnica da seleção brasileira voltou ao expediente na sede da CBF, no Rio de Janeiro, no início desta semana após o recesso para as festas de final de ano, já pensando nos próximos dois jogos das Eliminatórias para a Copa do Mundo de 2022 no mês de março, contra Colômbia e Argentina, e definiu as primeiras observações in loco de 2021 - são 10 jogos, todos no mês de janeiro.

O técnico Tite, por exemplo, será um dos poucos privilegiados a assistir a final da Copa Libertadores no Estádio do Maracanã, no Rio de Janeiro, no próximo dia 30. O jogo, sem público, terá os vencedores das semifinais entre Palmeiras e River Plate - com vantagem brasileira após os 3 a 0 na ida, na Argentina - e entre Santos e Boca Juniors. O primeiro confronto, também em Buenos Aires, terminou com empate sem gols.

A final da Libertadores será a última das 10 primeiras partidas de observação da comissão técnica em janeiro. Tite e seus auxiliares, que recebem autorização especial para entrar nas partidas como funcionários da CBF, listaram os jogos para assistir in loco na retomada dos trabalhos presenciais - a rotina dentro da entidade já envolve observação de partidas pela TV em outros casos. Desde o início da pandemia da covid-19, a comissão não tem viajado para assistir jogos fora do país.

A primeira observação da comissão técnica aconteceu na noite de quarta-feira. No Maracanã, os auxiliares Cléber Xavier e César Sampaio viram a vitória de virada do Fluminense sobre o Flamengo por 2 a 1, pela 28.ª rodada do Campeonato Brasileiro. Os times que mais serão vistos pela equipe de Tite serão Flamengo, Grêmio e Palmeiras.

Líder das Eliminatórias com 12 pontos em quatro jogos, a seleção brasileira voltará a campo no dia 25 de março contra a Colômbia, fora de casa, em sede ainda não definida pelos adversários. No dia 30, a Arena Pernambuco, no Recife, receberá o clássico Brasil x Argentina, válido pela sexta rodada.

CONFIRA A LISTA DE JOGOS DE OBSERVAÇÃO DA COMISSÃO TÉCNICA DA SELEÇÃO:

- **12/01 - Palmeiras x River Plate:** Cléber Xavier e César Sampaio
- **13/01 - Santos x Boca Junios:** Cléber Xavier e César Sampaio
- **18/01 - Palmeiras x Corinthians:** César Sampaio
- **20/01 - Grêmio x Atlético-MG:** Cléber Xavier e Thomaz Koerich
- **20/01 - São Paulo x Internacional:** César Sampaio e Bruno Baquete
- **21/01 - Flamengo x Grêmio:** Tite e Bruno Baquete
- **27/01 - Atlético-MG x Santos:** César Sampaio e Bruno Baquete
- **28/01 - Grêmio x Flamengo:** Matheus Bachi e Thomaz Koerich
- **30/01 - Copa Libertadores (final):** Tite e Cléber Xavier

Santos denuncia apedrejamento de ônibus e promete ofício por pênalti não marcado

Agência Estado

O Santos denunciou que seu ônibus foi apedrejado quando voltava do Estádio La Bombonera para o hotel em que está hospedado em Buenos Aires após enfrentar o Boca Juniors pela semifinal da Copa Libertadores. O clube publicou fotos e afirmou que ninguém se machucou, mas o vidro ficou trincado, destacando que alguém poderia ter se ferido.

"O ônibus do Santos foi apedrejado quando chegava ao hotel em que está hospedado. A pedra acabou estilhaçando o vidro e poderia ter causado algum ferimento grave na delegação santista. Uma atitude lamentável que vai contra o tamanho do duelo entre duas das maiores equipes do continente", contou o Santos.

Em campo, Santos e Boca Juniors empataram em 0 a 0. O time brasileiro reclamou muito de um pênalti não marcado em Marinho, que foi derrubado por Izquierdoz dentro da área, mas nem o juiz de campo nem o do VAR marcaram a penalidade. Sobre o assunto, o clube alvinegro prometeu reclamar à Conmebol em nota oficial.

"O Santos Futebol Clube enviará ofício à Conmebol para externar sua insatisfação com a atuação do VAR no jogo contra o Boca Juniors neste dia 6 de janeiro em La Bombonera, na Argentina. O time santista destaca a estranheza pela não verificação do VAR à beira do campo, no lance que Marinho foi derrubado dentro da área adversária no segundo tempo."

O jogo da volta será na Vila Belmiro, na próxima quarta-feira, às 19h15. Quem vencer, se classifica; novo empate sem gols leva a partida para os pênaltis, e caso haja igualdade com gols, o time argentino se classifica por marcar fora de casa.

PREFEITURA MUNICIPAL DE ALAGOA GRANDE
EXTRATO DE ADITIVO CONTRATUAL

Extrato do Termo Aditivo n.º 01 ao Contrato nº 34/2020 – Processo: 019/2020, Tomada de Preços nº 005/2020 – Partes: PREFEITURA MUNICIPAL DE ALAGOA GRANDE e CFR CONSTRUÇÕES E SERVIÇOS EIRELI. Objeto: prorrogar a vigência do Contrato mais 120 (cento e vinte) dias, a partir do dia 30/12/2020.

Alagoa Grande(PB), 23 de dezembro de 2020.

ANTONIO DA SILVA SOBRINHO
PREFEITO

PREFEITURA MUNICIPAL DE ALAGOA GRANDE
EXTRATO DE ADITIVO CONTRATUAL

Extrato do Termo Aditivo n.º 03 ao Contrato nº 55/2019 – Processo: 018/2019, Tomada de Preços nº 004/2019 – Partes: PREFEITURA MUNICIPAL DE ALAGOA GRANDE e MONTBRAVO CONSTRUÇÕES E SERVIÇOS EIRELI - EPP. Objeto: Prorrogar por mais 210 (duzentos e dez) dias a vigência do contrato, a partir do dia 22/12/2020.

Alagoa Grande(PB), 14 de dezembro de 2020.

ANTONIO DA SILVA SOBRINHO
PREFEITO

PREFEITURA MUNICIPAL DE ALAGOA GRANDE
EXTRATO DE ADITIVO CONTRATUAL

Extrato do Termo Aditivo n.º 03 ao Contrato nº 59/2019 – Processo: 015/2019, Tomada de Preços nº 001/2019 – Partes: PREFEITURA MUNICIPAL DE ALAGOA GRANDE e MONTBRAVO CONSTRUÇÕES E SERVIÇOS EIRELI - EPP. Objeto: Prorrogar por mais 180 (cento e oitenta) dias a vigência do contrato, a partir do dia 26/12/2020.

Alagoa Grande(PB), 14 de dezembro de 2020.

ANTONIO DA SILVA SOBRINHO
PREFEITO

ESTADO DA PARAÍBA
PREFEITURA MUNICIPAL DE BAIA DA TRAIÇÃO
AVISO DE LICITAÇÃO
PREGÃO PRESENCIAL
Nº 00002/2021

Torna público que fará realizar através do Pregoeiro Oficial e Equipe de Apoio, sediada na Rua Dom Pedro II, 681 - Centro - Baia da Traição - PB, às 09:00 horas do dia 21 de Janeiro de 2021, licitação modalidade Pregão Presencial, do tipo menor preço, para: Aquisição de Móveis, equipamentos e Materiais de Informática diversos, destinado ao Centro de atendimento para o enfrentamento do Covid–19 no Município de Baia da Traição/PB. Recursos: previstos no orçamento vigente. Fundamento legal: Lei Federal nº 10.520/02 e subsidiariamente a Lei Federal nº 8.666/93; Lei Complementar nº 123/06; Decreto Municipal nº 06/07; e legislação pertinente, consideradas as alterações posteriores das referidas normas; e ainda, especialmente, a Lei Federal nº 13.979/20, alterada. Informações: no horário das 08:00 as 12:00 horas dos dias úteis, no endereço supracitado. Telefone: (083) 99385–3266. Edital: http://www.baiadatraicao.pb.gov.br/portal-da-transparencia; https://tramita.tce.pb.gov.br/tramita/pages/main.jsf.

Baia da Traição - PB, 07 de Janeiro de 2021

MARINHO GERMANO DA SILVA NETO
Pregoeiro Oficial

PREFEITURA MUNICIPAL DE CUITÉ
AVISO DE ADJUDICAÇÃO
PREGÃO ELETRÔNICO
Nº 018/2020

A Prefeitura Municipal de Cuité/PB, por intermédio de seu Pregoeiro, torna público que adjudicou o objeto desta licitação em favor de C DE A FERREIRA E CIA LTDA CNPJ 33.330.526/0001-99 VALOR R$ 17.400,00 e REPREMIG REPRESENTACAO E COMERCIO DE MINAS GERAIS LTDA CNPJ 65.149.197/0002-51 VALOR R$ 44.441,00 TOTAL R$ 61.841,00. Demais informações 83-3372-2246.

Cuité – PB, em 06 de janeiro de 2021.

BRUCE DA SILVA SANTOS
Pregoeiro

PREFEITURA MUNICIPAL DE CUITÉ
AVISO DE HOMOLOGAÇÃO
PREGÃO ELETRÔNICO
Nº. 018/2020

A Prefeitura do Município de Cuité/PB, torna público que homologou a adjudicação do objeto desta licitação em favor de C DE A FERREIRA E CIA LTDA CNPJ 33.330.526/0001-99 VALOR R$ 17.400,00 e REPREMIG REPRESENTACAO E COMERCIO DE MINAS GERAIS LTDA CNPJ 65.149.197/0002-51 VALOR R$ 44.441,00 TOTAL R$ 61.841,00. Em consequência, ficam convocados os proponentes para assinatura do instrumento de contrato, nos termos do art. 64, caput, da Lei nº. 8.666/93, sob pena de decair o direito à contratação sem prejuízo das sanções previstas em lei. Demais informações 83-3372-2246.

Cuité – PB, em 06 de janeiro de 2021.

CHARLES CRISTIANO INACIO DA SILVA
Prefeito de Cuité

PREFEITURA MUNICIPAL DE CUITÉ
AVISO DE ADJUDICAÇÃO
PREGÃO ELETRÔNICO
Nº 014/2020

A Prefeitura Municipal de Cuité/PB, por intermédio de seu Pregoeiro, torna público que adjudicou o objeto desta licitação em favor de ATOS MEDICAL BRASIL COM.E DISTR.DE PRODUTOS MÉDICOS HOSPITALARES LTDA CNPJ 16.482.201/0001-02 Total R$ 70.200,00. Demais informações 83-3372-2246.

Cuité – PB, em 0-7 de janeiro de 2021.

BRUCE DA SILVA SANTOS
Pregoeiro

PREFEITIRA MUNICIPAL DE CUITÉ
RESULTADO DA FASE DE HABILITAÇÃO
TOMADA DE PREÇOS
Nº. 004/2020

OBJETO: CONTRATAÇÃO DE EMPRESA PARA EXECUÇÃO DE SERVIÇOS NA REFORMA DO MERCADO PÚBLICO MUNICIPAL. LICITANTES HABILITADOS: MONTBRAVO CONSTRUÇÕES E SERVIÇOS EIRELI – EPP 20.010.332/0001-64 e GERALDO BARACHO FILHO 10.763.027/0001-90 LICITANTES INABILITADOS: TRABES CONSTRUÇÕES E SERVIÇOS LTDA 15.034.271/0001-35 (certidão de falência vencida), LRM CONSTRUÇÕES E EMPREENDIMENTOS LTDA 07.750.950/0001-82 (certidão de falência vencida), METRAL ENGENHARIA E CONSTRUCOES EIRELI 14.703.908/0001-76 (certidão do CREA/PJ vencido), CATAO BONGIOVI COMERCIO E SERVICOS EIRELI 30.272.239/0001-81 (certidão de falência vencida) e VL TECNO LTDA 03.226.372/0001-29 (ausência de certidão de falência). Prazo para recurso 5 dias nos termos do Art. 109, da Lei nº. 8.666/93 e alterações. Não havendo recurso, a abertura das propostas será realizada no dia 18/01/2021 às 09:00 horas. Informações na sala da CPL, Rua 15 de novembro, 159, Centro, das 08:00 as 12:00 horas de segunda a sexta-feira ou por e-mail: licitacaocuite@gmail.com.

Cuité/PB, 07 de janeiro de 2021.

BRUCE DA SILVA SANTOS
Presidente da CPL

PREFEITURA MUNICIPAL DE CUITÉ
AVISO DE HOMOLOGAÇÃO
PREGÃO ELETRÔNICO
Nº. 014/2020

A Prefeitura do Município de Cuité/PB, torna público que homologou a adjudicação do objeto desta licitação em favor de ATOS MEDICAL BRASIL COM.E DISTR.DE PRODUTOS MÉDICOS HOSPITALARES LTDA CNPJ 16.482.201/0001-02 Total R$ 70.200,00. Em consequência, ficam convocados os proponentes para assinatura do instrumento de contrato, nos termos do art. 64, caput, da Lei nº. 8.666/93, sob pena de decair o direito à contratação sem prejuízo das sanções previstas em lei.

Cuité – PB, em 07 de janeiro de 2021.

CHARLES CRISTIANO INACIO DA SILVA
Prefeito de Cuité

ESTADO DA PARAÍBA
PREFEITURA MUNICIPAL DE CARAUBAS
EXTRATO DE CONTRATO

OBJETO: AQUISIÇÃO DE COMBUSTÍVEIS E DERIVADOS DO PETRÓLEO. FUNDAMENTO LEGAL: Pregão Presencial nº 00018/2020. DOTAÇÃO: Recursos Próprios do Município de Caraúbas:01.00 GABINETE DO PREFEITO 04.121.0042.2002 MANUTENÇÃO DO GABINETE DO PREFEITO; 0010000.01 Recursos Ordinários; 3.3.90.30.01 MATERIAL DE CONSUMO 3.3.90.39.01 OUTROS SERVIçOS DE TERCEIROS – PESSOA JURÍDICA. 02.00 SECRETARIA DE ADMINISTRAÇAO GE 04.122.0003.2005 MANUTENÇÃO DAS ATIVIDADES DA SECRETARIA 0010000.01 Recursos Ordinários 3.3.90.30.01 MATERIAL DE CONSUMO 3.3.90.39.01 OUTROS SERVIçOS DE TERCEIROS – PESSOA JURÍDICA 03.00 SECRETARIA DE FINANÇAS 04.124.0012.2006 MANUTENÇÃO DAS ATIVIDADES DA SECRETARIA 0010000.01 Recursos Ordinários 3.3.90.30.01 MATERIAL DE CONSUMO 3.3.90.39.01 OUTROS SERVIçOS DE TERCEIROS – PESSOA JURÍDICA 04.00 SECRETARIA DE AGRICULTURA E AB 04.122.0005.2009 MANUTENÇÃO DAS ATIVIDADES DA SECRETARIA 0010000.01 Recursos Ordinários 3.3.90.30.01 MATERIAL DE CONSUMO 3.3.90.39.01 OUTROS SERVIçOS DE TERCEIROS – PESSOA JURÍDICA 05.00 SECRETARIA DE EDUCAÇAO 04.122.0003.2017 MANUTENÇAO DAS ATIVIDADES DA SECRETARIA DE EDUCAÇÃO 0010000.01 Recursos Ordinários 3.3.90.30.01 MATERIAL DE CONSUMO 3.3.90.39.01 OUTROS SERVIçOS DE TERCEIROS – PESSOA JURÍDICA 06.00 SECRETARIA DE OBRAS PUBLICAS E 15.122.0044.2029 MANUTENÇÃO DAS ATIVIDADES DA SECRETARIA 0010000.01 Recursos Ordinários 3.3.90.30.01 MATERIAL DE CONSUMO 3.3.90.39.01 OUTROS SERVIçOS DE TERCEIROS – PESSOA JURÍDICA 07.00 SECRETARIA DE SANEAMENTO 17.544.0002.2036 MANUTENÇÃO DOS POÇOS ARTESIANOS E DO ABASTECIMENTO DAGUA 0010000.01 Recursos Ordinários 3.3.90.30.01 MATERIAL DE CONSUMO 3.3.90.39.01 OUTROS SERVIçOS DE TERCEIROS – PESSOA JURÍDICA 08.00 FUNDO MUNICIPAL DE ASSISTENCIA 08.243.0010.2037 MANUTENÇAO DO CONSELHO TUTELAR 0010000.01 Recursos Ordinários 3.3.90.30.01 MATERIAL DE CONSUMO 3.3.90.39.01 OUTROS SERVIçOS DE TERCEIROS – PESSOA JURÍDICA 09.00 SEC DE TURISMO, CULTURA, DESPO 04.122.0014.2043 MANUTENÇAO DAS ATIVIDADES DA SECRETARIA 0010000.01 Recursos Ordinários 3.3.90.30.01 MATERIAL DE CONSUMO 3.3.90.39.01 OUTROS SERVIçOS DE TERCEIROS – PESSOA JURÍDICA 11.00 SECRETARIA DO MEIO AMBIENTE 18.542.0032.2047 MANUTENÇÃO DAS ATIVIDADES PARA A PRESERVAÇÃO DO MEIO AMBIENTE 0010000.01 Recursos Ordinários 3.3.90.30.01 MATERIAL DE CONSUMO 3.3.90.39.01 OUTROS SERVIçOS DE TERCEIROS – PESSOA JURÍDICA 18.542.0032.2048 MANUTENÇÃO DAS ATIVIDADES DA SEC DO MEIO AMBIENTE 0010000.01 Recursos Ordinários 3.3.90.30.01 MATERIAL DE CONSUMO 3.3.90.39.01 OUTROS SERVIçOS DE TERCEIROS – PESSOA JURÍDICA 12.00 SEC DE PLANEJAMENTO, COM INST E GESTÃO 04.121.0003.2049 MANUTENÇÃO DAS ATIVIDADES DA SEPLACOM 0010000.01 Recursos Ordinários 3.3.90.30.01 MATERIAL DE CONSUMO 3.3.90.39.01 OUTROS SERVIçOS DE TERCEIROS – PESSOA JURÍDICA 13.00 SEC DE TRANSPORTES 26.782.0025.2053 MANUTENÇÃO DAS ATIVIDADES DA SEC DE TRANSPORTES 0010000.01 Recursos Ordinários 3.3.90.30.01 MATERIAL DE CONSUMO 3.3.90.39.01 OUTROS SERVIçOS DE TERCEIROS – PESSOA JURÍDICA. VIGÊNCIA: até o final do exercício financeiro de 2021. PARTES CONTRATANTES: Prefeitura Municipal de Caraubas e: CT Nº 61801/2020 - 07.01.21 - P.A.NEVES COMÉRCIO DE COMBUSTIVEIS EIRELI - R$ 974.500,00.

ESTADO DA PARAÍBA
FUNDO MUNICIPAL DE SAÚDE DE CARAUBAS
ATA DE REGISTRO DE PREÇOS Nº: RP 10008/2020

Aos 07 dias do mês de Janeiro de 2021, na sede da Comissão Permanente de Licitação do Fundo Municipal de Saúde de Caraubas, Estado da Paraíba, localizada na Rua: Bartolomeu da Costa Lima - Centro - Caraúbas - PB, nos termos da Decreto Federal nº 7.892, de 23 de Janeiro de 2013; Decreto Municipal nº 001, de 03 de Janeiro de 2018; e legislação pertinente, consideradas as alterações posteriores das referidas normas; e, ainda, conforme a classificação da proposta apresentada no Pregão Presencial nº 10008/2020 que objetiva o registro de preços para: AQUISIÇÃO DE COMBUSTÍVEIS E DERIVADOS DO PETRÓLEO; resolve registrar o preço nos seguintes termos:

Órgão e/ou entidade integrante da presente Ata de Registro de Preços: FUNDO MUNICIPAL DE SAÚDE DE CARAUBAS - CNPJ nº 11.431.018/0001-64.

VENCEDOR: P. A. NEVES COMÉRCIO DE COMBUSTÍVEIS EIRELI

CNPJ: 03.229.679/0001-83

ITEM	ESPECIFICAÇÃO	MARCA	UNID.	QUANT.	P.UNIT.	P.TOTAL
1	GASOLINA COMUM	DISLUB	LITRO	70000	4,94	345.800,00
2	ÓLEO DIESEL TIPO S–10	DISLUB	LITRO	35000	4,08	142.800,00
3	ALCOOL ETANOL	DISLUB	LITRO	5000	3,79	18.950,00
4	ÓLEO LUBRIFICANTE □ ref.: 20 W	LUBRIMOTORS	LITRO	200	30,00	6.000,00
5	ÓLEO LUBRIFICANTE □ ref.: 40	LUBRIMOTORS	LITRO	100	30,00	3.000,00
6	FLUÍDO PARA FREIOS DOT3 500	BOSCH	UNIDADE	20	26,00	520,00
7	FLUÍDO PARA FREIOS DOT4 500	BOSCH	UNIDADE	20	30,00	600,00
8	ÓLEO LUBRIFICANTE □ ref.: 140	LUBRIMOTORS	LITRO	30	30,00	900,00
9	ÓLEO LUBRIFICANTE □ ref.: 40 C/ 20 LITROS	LUBRIMOTORS	BALDE	10	350,00	3.500,00
10	ÓLEO LUBRIFICANTE □ ref.: 15W 40 C/ 20 LITROS	LUBRIMOTORS	BALDE	10	416,00	4.160,00
11	ÓLEO ESSENCIAL 2T 500 ml	LUBRIMOTORS	UNIDADE	20	29,00	580,00
12	ARLA □ 32/ BALDE C/20 LT	LUBRIMOTORS	BALDE	20	92,00	1.840,00
13	GRAXA LUBRIFICANTE □ c/20Kg	LUBRIMOTORS	BALDE	5	395,00	1.975,00
14	ÓLEO LUBRIFICANTE □ ref.: 15W	LUBRIMOTORS	LITRO	50	30,00	1.500,00
15	ÓLEO LUBRIFICANTE– ref. : 10W 30	LUBRIMOTORS	LITRO	90	47,00	4.230,00
					TOTAL	**536.355,00**

CLÁUSULA PRIMEIRA - DA VALIDADE DOS PREÇOS:

A referida Ata de Registro de Preços terá a vigência de 12 (doze) meses, considerados da data de publicação de seu extrato na imprensa oficial.

A existência de preços registrados não obriga o Fundo Municipal de Saúde de Caraubas firmar contratações oriundas do Sistema de Registro de Preços ou nos quantitativos estimados, facultando-se a realização de licitação específica para aquisição pretendida, assegurada preferência ao fornecedor registrado em igualdade de condições, sem que caiba direito a recurso ou indenização.

CLÁUSULA SEGUNDA - DA UTILIZAÇÃO DA ATA DE REGISTRO DE PREÇOS:

A cada efetivação da contratação do objeto registrado decorrente desta Ata, devidamente formalizada através do respectivo Pedido de Compra, serão observadas as cláusulas e condições constantes do Edital de licitação que a precedeu, modalidade Pregão Presencial nº 10008/2020, parte integrante do presente instrumento de compromisso. A presente Ata de Registro de Preços, durante sua vigência poderá ser utilizada:

Pelo Fundo Municipal de Saúde de Caraubas, que também é o órgão gerenciador responsável pela administração e controle desta Ata, representada pela sua estrutura organizacional definida no respectivo orçamento programa.

CLÁUSULA TERCEIRA - DAS DISPOSIÇÕES GERAIS:

Integram esta Ata, o Edital do Pregão Presencial nº 10008/2020 e seus anexos, e as seguintes propostas vencedoras do referido certame:

- P. A. NEVES COMÉRCIO DE COMBUSTÍVEIS EIRELI.

CNPJ: 03.229.679/0001-83.

Item(s): 1 - 2 - 3 - 4 - 5 - 6 - 7 - 8 - 9 - 10 - 11 - 12 - 13 - 14 - 15.

Valor: R$ 536.355,00.

CLÁUSULA QUARTA - DO FORO:

Para dirimir as questões decorrentes da utilização da presente Ata, fica eleito o Foro da Comarca de Serra Branca.

Caraúbas - PB, 07 de Janeiro de 2021

LEONARDO ENEAS ALMEIDA
Secretário Municipal de Saúde

ESTADO DA PARAÍBA
FUNDO MUNICIPAL DE SAÚDE DE CARAUBAS
EXTRATO DE CONTRATO

OBJETO: AQUISIÇÃO DE COMBUSTÍVEIS E DERIVADOS DO PETRÓLEO. FUNDAMENTO LEGAL: Pregão Presencial nº 10008/2020. DOTAÇÃO: Recursos Próprios do Município de Caraúbas: 01.00 FUNDO MUNICIPAL DE SAÚDE 10.301.3011.3002 MANUTENÇÃO DAS ATIVIDADES DO FUNDO MUNICIPAL DE SAUDE 0010000.01 Recursos Ordinários 2110000.01 Receitas de Impostos e de Transferência de Imposto – Saúde 10.301.3011.3003 MANUTENÇÃO DO PROGRAMA DE ATENÇÃO BÁSICA – PAB FIXO 2140000.01 Transferência de Recursos do SUS para Atenção Básica 10.302.3002.3004 MANTER AS AÇÕES EM SAÚDE – MEDIA E ALTA COMPLEXIDADE HOSPITALAR 2140000.03 Transferência de Recursos do SUS para Atenção de Média e Alta Complexidade 10.303.3005.2060 MANTER AS AÇÕES EM SAÚDE – FARMÁCIA BÁSICA 2130000.00 Transferências Fundo a Fundo de Recursos do SUS provenientes do Governo Estadual 2140000.05 Transferência de Recursos do SUS para Assistência Farmacêutica 10.304.3008.2061 MANTER AS AÇÕES EM SAÚDE – VIGILÂNCIA SANITÁRIA 2140000.04 Transferência de Recursos do SUS para Vigilância em Saúde 3.3.90.30.01 MATERIAL DE CONSUMO 3.3.90.39.01 OUTROS SERVIçOS DE TERCEIROS – PESSOA JURÍDICA .. VIGÊNCIA: até o final do exercício financeiro de 2021. PARTES CONTRATANTES: Fundo Municipal de Saúde de Caraubas e: CT Nº 60801/2020 - 07.01.21 - P. A. NEVES COMÉRCIO DE COMBUSTÍVEIS EIRELI - R$ 536.355,00.

ESTADO DA PARAÍBA
PREFEITURA MUNICIPAL DE CARAUBAS
ATA DE REGISTRO DE PREÇOS Nº: RP 00018/2020

Aos 07 dias do mês de Janeiro de 2021, na sede da Comissão Permanente de Licitação da Prefeitura Municipal de Caraubas, Estado da Paraíba, localizada na Rua: Expedicionário Luís Tenório Leão - Centro - Caraúbas - PB, nos termos da Decreto Federal nº 7.892, de 23 de Janeiro de 2013; Decreto Municipal nº 001, de 03 de Janeiro de 2018; e legislação pertinente, consideradas as alterações posteriores das referidas normas; e, ainda, conforme a classificação da proposta apresentada no Pregão Presencial nº 00018/2020 que objetiva o registro de preços para: AQUISIÇÃO DE COMBUSTÍVEIS E DERIVADOS DO PETRÓLEO; resolve registrar o preço nos seguintes termos:

Órgão e/ou entidade integrante da presente Ata de Registro de Preços: PREFEITURA MUNICIPAL DE CARAUBAS - CNPJ nº 01.612.638/0001-46.

VENCEDOR: P.A.NEVES COMÉRCIO DE COMBUSTIVEIS EIRELI

CNPJ: 03.229.679/0001-83

ITEM	ESPECIFICAÇÃO	MARCA	UNID.	QUANT.	P.UNIT.	P.TOTAL
1	GASOLINA COMUM	DISLUB	LITRO	35000	4,94	172.900,00
2	ÓLEO DIESEL TIPO S–10	DISLUB	LITRO	155000	4,08	632.400,00
3	ALCOOL ETANOL	DISLUB	LITRO	5000	3,79	18.950,00
4	ÓLEO LUBRIFICANTE □ ref.: 20 W	LUBRIMOTORS	LITRO	900	30,00	27.000,00
5	ÓLEO LUBRIFICANTE □ ref.: 40	LUBRIMOTORS	LITRO	600	30,00	18.000,00
6	FLUÍDO PARA FREIOS DOT3 500	BOSCH	UNIDADE	70	26,00	1.820,00
7	FLUÍDO PARA FREIOS DOT4 500	BOSCH	UNIDADE	70	30,00	2.100,00
8	ÓLEO LUBRIFICANTE □ ref.: 140	LUBRIMOTORS	LITRO	100	30,00	3.000,00
9	ÓLEO LUBRIFICANTE □ ref.: 40 C/ 20 LITROS	LUBRIMOTORS	BALDE	50	350,00	17.500,00
10	ÓLEO LUBRIFICANTE □ ref.: 15W 40 C/ 20 LITROS	LUBRIMOTORS	BALDE	50	416,00	20.800,00
11	ÓLEO ESSENCIAL 2T 500 ml	LUBRIMOTORS	UNIDADE	90	29,00	2.610,00
12	ARLA 32/ BALDE C/20 LT	LUBRIMOTORS	BALDE	70	92,00	6.440,00
13	GRAXA LUBRIFICANTE c/20Kg	LUBRIMOTORS	BALDE	40	395,00	15.800,00
14	ÓLEO LUBRIFICANTE □ ref.: 15W	LUBRIMOTORS	LITRO	200	30,00	6.000,00
15	ÓLEO LUBRIFICANTE– ref.: 10W30	LUBRIMOTORS	LITRO	90	47,00	4.230,00
16	ÓLEO HIDRAÚLICO– ref.: 140W C/ 20 LITROS	LUBRIMOTORS	BALDE	10	380,00	3.800,00
17	ÓLEO HIDRAÚLICO □ ref.: 90W C/20 LITROS	LUBRIMOTORS	BALDE	10	380,00	3.800,00
18	ÓLEO HIDRAÚLICO □ ref.: 68W C/ 20 LITROS	LUBRIMOTORS	BALDE	20	380,00	7.600,00
19	ÓLEO HIDRAÚLICO □ ref.: 250W C/ 20 LITROS	LUBRIMOTORS	BALDE	10	385,00	3.850,00
20	ÓLEO HIDRAÚLICO □ ref.: 1050 C/ 20 LITROS	LUBRIMOTORS	BALDE	10	590,00	5.900,00
					TOTAL	974.500,00

CLÁUSULA PRIMEIRA - DA VALIDADE DOS PREÇOS:

A referida Ata de Registro de Preços terá a vigência de 12 (doze) meses, considerados da data de publicação de seu extrato na imprensa oficial.

A existência de preços registrados não obriga a Prefeitura Municipal de Caraubas firmar contratações oriundas do Sistema de Registro de Preços ou nos quantitativos estimados, facultando-se a realização de licitação específica para aquisição pretendida, assegurada preferência ao fornecedor registrado em igualdade de condições, sem que caiba direito a recurso ou indenização.

CLÁUSULA SEGUNDA - DA UTILIZAÇÃO DA ATA DE REGISTRO DE PREÇOS:

A cada efetivação da contratação do objeto registrado decorrente desta Ata, devidamente formalizada através do respectivo Pedido de Compra, serão observadas as cláusulas e condições constantes do Edital de licitação que a precedeu, modalidade Pregão Presencial nº 00018/2020, parte integrante do presente instrumento de compromisso. A presente Ata de Registro de Preços, durante sua vigência poderá ser utilizada:

Pela Prefeitura Municipal de Caraubas, que também é o órgão gerenciador responsável pela administração e controle desta Ata, representada pela sua estrutura organizacional definida no respectivo orçamento programa.

CLÁUSULA TERCEIRA - DAS DISPOSIÇÕES GERAIS:

Integram esta Ata, o Edital do Pregão Presencial nº 00018/2020 e seus anexos, e as seguintes propostas vencedoras do referido certame:

- P.A.NEVES COMÉRCIO DE COMBUSTIVEIS EIRELI.

CNPJ: 03.229.679/0001-83.

Item(s): 1 - 2 - 3 - 4 - 5 - 6 - 7 - 8 - 9 - 10 - 11 - 12 - 13 - 14 - 15 - 16 - 17 - 18 - 19 - 20.

Valor: R$ 974.500,00.

CLÁUSULA QUARTA - DO FORO:

Para dirimir as questões decorrentes da utilização da presente Ata, fica eleito o Foro da Comarca de Serra Branca.

Caraúbas - PB, 07 de Janeiro de 2021

JOSÉ SILVANO FERNANDES DA SILVA
Prefeito Municipal de Caraúbas

PREFEITURA MUNICIPAL DE GUARABIRA/PB
EXTRATO DE CONTRATO

OBJETO: Contratação de serviços advocatícios especializados para assessoria e consultoria jurídica em licitação pública e CONTRATOS ADMINISTRATIVOS ATÉ DEZEMBRO DE 2021. FUNDAMENTO LEGAL: Inexigibilidade de Licitação nº IN00001/2021. DOTAÇÃO: RECURSOS PRÓPRIOS / OUTROS - DOTAÇÃO CONSIGNADA NO ORÇAMENTO VIGENTE - 3.3.90.36.01 - Outros Serviços de Terceiros - Pessoa Física. VIGÊNCIA: Dezembro de 2021. PARTES CONTRATANTES: PREFEITURA MUNICIPAL DE GUARABIRA e RONAIRA COSTA RIBEIRO – CPF: 080.599.664-80 - CT Nº 00005/2021 – 07.01.2021 - R$ 21.600,00 – Vinte e Um Mil e Seiscentos Reais.

MARCUS DIOGO DE LIMA
Prefeito

PREFEITURA MUNICIPAL DE GUARABIRA/PB
RATIFICAÇÃO E ADJUDICAÇÃO IN00001/2021

Nos termos dos elementos constante da respectiva Exposição de Motivos que instrui o processo e observado o parecer da Assessoria Jurídica, referente a Inexigibilidade de Licitação nº IN00001/2021, que objetiva a Contratação de serviços advocatícios especializados para assessoria e consultoria jurídica em licitação pública e CONTRATOS ADMINISTRATIVOS ATÉ DEZEMBRO DE 2021. RATIFICO o correspondente procedimento e ADJUDICO o seu objeto a: RONAIRA COSTA RIBEIRO – CPF nº 080.599.664-80, R$ 21.600,00 – Vinte e Um Mil e Seiscentos Reais.

Guarabira - PB, 07 de janeiro de 2021.

MARCUS DIOGO DE LIMA
Prefeito

PREFEITURA MUNICIPAL DE IGARACY
PORTARIA/GAB Nº 011/2021

Dispõe acerca das nomeações da Comissão Permanente de Licitações da Prefeitura Municipal de Igaracy-PB e dá outras providências.

O Prefeito Constitucional do Muníipio de Igaracy-PB, no uso das suas atribuições legais contidas no art. 42, inciso IV da Lei Orgânica do Município, considerando o disposto no Art. 51 da Lei 8666/93, bem como nas demais leis extravagantes pertinentes, assim como o tratado em legislação municipal.

RESOLVE:

Art. 1º Nomear os servidores abaixo relacionados, para comporem a Comissão Permanente de Licitações da Prefeitura Municipal de Igaracy-PB, composta pelos seguintes membros:

I – PRESIDENTE: GEORGE CARLOS VIEIRA LOPES, inscrito sob o CPF DE nº 034.514.314-08, portador da Cédula de Identidade RG nº 2449637 SSP/PB, servidor público efetivo, o qual exerce a função de Agente Administrativo neste município, possuindo matrícula nº 1229;

II – PRIMEIRO MEMBRO: MARIA SUELI LOPES DE SOUZA, inscrita no CPF nº 032.439.804-29, portadora da Cédula de Identidade RG nº 2.037.404 SSP/PB, servidor pública efetiva, a qual exerce a função de Assistente Administrativo neste município, com matrícula nº 1648.

III – SEGUNDO MEMBRO: ELAINE LOURENÇO MENINO DE SOUZA, inscrita no CPF nº 102.364.844-00, portadora da Cédula de Identidade RG nº 3.779.023 SSP/PB, servidora pública de cargo comissionado, a qual exerce a função de Coordenadora de Programas neste município, possuindo matrícula nº 80306

IV– SUPLENTE: JOÃO PAULO DA SILVA NETO, inscrito no CPF nº 000.082.474-71, portador da Cédula de Identidade RG nº 34.832.090-5 SSP/SP, servidor público efetivo, o qual exerce a função de Assistente Administrativo neste município, possuindo por matrícula nº 1616.

Art. 2º Os membros da Comissão Permanente de Licitações ficam responsáveis pela emissão de editais, recebimentos de documentos, exames, julgamentos e cadastramento de todos os documentos e procedimentos relativos às licitações municipais.

Parágrafo Único – Nas ausências ou impedimentos, o presidente será substituído pelos demais titulares, observada a ordem de antiguidade do servidor na administração municipal e membros serão substituído pelo Suplente.

Art. 3º Esta Portaria entra em vigor na data de sua publicação, revogando, portanto, eventuais disposições em contrário.

Gabinete do Prefeito em 04 de janeiro de 2021. Dê Ciência, Publique-se.

JOSÉ CARNEIRO ALMEIDA DA SILVA
Prefeito Constitucional

ESTADO DA PARAÍBA
PREFEITURA MUNICIPAL DE JUAZEIRINHO
HOMOLOGAÇÃO
PREGÃO PRESENCIAL Nº 00015/2020

Nos termos do relatório final apresentado pelo Pregoeiro Oficial e observado parecer da Assessoria Jurídica, referente ao Pregão Presencial nº 00015/2020, que objetiva: SERVIÇOS CONTÍNUOS DE FORNECIMENTO DE REFEIÇÕES, INCLUSIVE ENTREGA; HOMOLOGO o correspondente procedimento licitatório em favor de: BAR E CHURRASCARIA CANTALICE - R$ 59.220,00; JANETE DO NASCIMENTO OLIVEIRA (BAR E PETISCARIA DA JANETE) - R$ 46.350,00.

Juazeirinho - PB, 28 de Dezembro de 2020

BEVILACQUA MATIAS MARACAJÁ
Prefeito Constitucional

PREFEITURA MUNICIPAL DE IBIARA
EXTRATO DE TERMO DE ADITIVO

INSTRUMENTO: Primeiro Termo de Aditivo ao Contrato nº00063/2020, em 22.09.2020.

PARTES: Prefeitura Municipal de Ibiara e a pessoa física Francisco Fladimi Mangueira de Figueiredo.

OBJETO CONTRATUAL: Locação de veículo.

OBJETO DO ADITIVO: Prorrogação de Prazo

FUNDAMENTAÇÃO: Art. 65 da Lei nº 8.666/93.

PREFEITURA MUNICIPAL DE IBIARA
PORTARIA ADMINISTRATIVA GP/Nº 01 /2021

O Prefeito Constitucional de Ibiara, Estado da Paraíba, usando das atribuições conferidas pelo art. 39, incisos II, IV e XI da Lei Orgânica Municipal, bem como artigo 51 da Lei 8.666/93,

Resolve designar os servidores desta Prefeitura Municipal para integrar a COMISSÃO PERMANENTE DE LICITAÇÃO:

Membros Titulares:

- SEBASTIÃO BATISTA PALITÓ (servidor do quadro de efetivos) – Presidente;
- VICENTE LUCAS XAVIER RIBEIRO (servidor do quadro de comissionados) – Membro;
- MARIA LUCIVÂNIA RODRIGUES (servidora do quadro de comissionados) Membro.

Membros Suplentes:

- MARIA DO ROSÁRIO FÉLIX DE LIMA (servidor do quadro de comissionados);
- FRANCISCO FÁBIO DE FIGUEIREDO (servidor do quadro de comissionados).

Resolve ainda designar o servidor SEBASTIÃO BATISTA PALITÓ como PREGOEIRO TITULAR e JOSÉ DE ARIMATEIA RODRIGUES DE LACERDA, como PREGOEIRO SUBSTITUTO e, como Equipe de Apoio, VICENTE LUCAS XAVIER RIBEIRO e MARIA DO ROSÁRIO FÉLIX DE LIMA, até ulterior decisão.

Registre-se,

Publique-se.

Gabinete do Prefeito, em 4 de janeiro de 2021.

ESTADO DA PARAÍBA
PREFEITURA MUNICIPAL DE JUAZEIRINHO
EXTRATO DE CONTRATOS

OBJETO: SERVIÇOS CONTÍNUOS DE FORNECIMENTO DE REFEIÇÕES, INCLUSIVE ENTREGA. FUNDAMENTO LEGAL: Pregão Presencial nº 00015/2020. DOTAÇÃO: Recursos Próprios do Município de Juazeirinho: 02.020 – GABINETE DO PREFEITO – 02.020.04.122.0002.2005 – ATIVIDADES DO GABINETE DO PREFEITO – 02.060 – SECRETARIA DE EDUCAÇÃO – 02.060.12.361.0002.2032 – ATIVIDADES DO ENSINO FUNDAMENTAL – 02.080 – FUNDO MUNICIPAL DE SAÚDE – 02.080.10.301.0002.2058 – ATIVIDADES DE ATENÇÃO BÁSICA – 02.080.10.302.0002.2076 – ATIVIDADES DE ASSISTÊNCIA HOSPITALAR E AMBULATORIAL – 02.090 – FUNDO MUNICIPAL DE ASSISTÊNCIA SOCIAL – 02.090.08.244.0002.2096 – ATIVIDADES DE ASSISTÊNCIA COMUNITÁRIA – 02.100 – SECRETARIA DE INFRAESTRUTURA E URBANISMO – 02.100.04.122.0002.2119 – ATIVIDADES D

PREFEITURA MUNICIPAL DE PIANCÓ
EXTRATO DE TERMO DE ADITIVO

INSTRUMENTO: Terceiro Termo de Aditivo ao Contrato nº 00020/2018, em 01.02.2018.
PARTES: Prefeitura Municipal de Piancó e a empresa FABIANO DE CALDAS BATISTA EIRELI.
OBJETO CONTRATUAL:Serviços especializados para atuação direcionada no planejamento, execução e controle de prestação de Contas dos Convênios Federais e Estaduais, junto aos sistemas.
OBJETO DO ADITIVO: Prorrogação de Prazo
FUNDAMENTAÇÃO: Art. 65 da Lei nº 8.666/93.

Piancó-PB, 22 de Dezembro de 2020
Daniel Galdino de Araújo Pereira
Prefeito
Republicado por incorreção

PREFEITURA MUNICIPAL DE PIANCÓ-PB
PORTARIA Nº 08/2021

DESIGNA GESTOR DE CONTRATO DE FORNECIMENTO DE BENS E SERVIÇOS, E DÁ OUTRAS PROVIDENCIAS.

O PREFEITO MUNICIPIO DE PIANCÓ – PB, no uso das atribuições que lhe são conferidas pela Lei Orgânica do Município,e considerando o disposto nº 67 da Lei Federal n. º 8666, de 21 de junho de 1992.;

ESOLVE:

Art. 1°. DESIGNAR, o Senhor JOÃO SERAFIM LEMOS, MAT n°. 51685, para exercer a função de Gestor Responsável pelo Acompanhamento dos contratos de fornecimento e serviços compreendendo: os objetos provenientes dos contratos relativos a Secretária de Administração e Gestão Pública do município nos termos da Lei especificamente de acordo com Lei Orgânica do Município, em consonância com artigo 67 da Lei Federal n°. 8666, de 21 de junho de 1993.

Art. 2° - As principais atribuições do Gestor Contratuais são:

I - terconhecimentodasexigênciaslegaisparaoiniciodaexecuçãodo objetodocontrato, taiscomo:notadeempenho,publicaçãodoextratodocontrato,portariadedesignaçãode Gestores eFiscais;

II -observararegularidadedasdespesasempenhadas,deconformidadecomaprevisão depagamentos;

III - comunicaraautoridadecompetente,comantecedênciamínimade60(sessenta)dias, adatadeexpiraçãodavigênciadoajusteeaeventualnecessidadecelebraçãodetermo aditivoparaalteraçãesdo contrato(qualitativasequantitativas)ouprorrogaroprazo, acompanharoprocessona aplicaçãodependalidades,dentreoutras(Artigo58,incisoIII, c/c artigo 67 da Lei8.666/93);

IV- notificar a contratada sobre:

a) irregularidades observadas para as devidascorreções;

b) vencimentodoprazodeentregadoobjeto,deixandoclaraaconcessãoounãodenovo prazo;

c) glosasaplicadasquandodaliberaçãodopagamentooudevoluçõesdedocumentosde cobrança;

d) interesse na renovaçãocontratual.

V -acompanhar,juntamentecomoFiscal,odesenvolvimentodaexecuçãodosserviços demandados de forma a atuar tempestivamente nasolução de eventuais problemas; e propor melhorias que visem reduzirriscos;

VI -zelarporumaadequadainstruçãoprocessual,sobretudoquantoàcorretajuntadade documentos;

VII - formalizar todo e qualquer acontecimento que considerar importante e ou que possam gerar impacto aocontrato;

VIII - formalizar e fazer constar em processo as comunicações realizadas com a contratada;

IX -elaborareaprovaraavaliaçãodedesempenhodaempresacontratada,emconjunto comoFiscal,contendocritériosdejulgamento eatribuiçãodenotasparaosserviços prestados;

X -elaborardocumentoformaldenotificação,paraoscasosdepossívelaplicaçãode sanção,contendoaçãoouomissãopraticadapelacontratada,bemcomoasrazoesque deram origem a notificação em observância a legislação vigente e os princípios constitucionaisdocontraditórioedaampladefesa,oportunizandoadevidamanifestação dacontratada;

Art.3°-Ascontratadasquedescumpriremtotalouparcialmenteoscontratoscelebrados comomunicípiodePiancó-PBficarãosujeitasapenalidades,conformedefinido em instrumento convocatório ouequivalente.

Art.4°-A gestão deveser exercidaprimando pelos princípios dalegalidade,da eficiência eeficácia,deformaassegurarqueaexecuçãocontratualocorracomqualidadeeem respeito as legislaçõespertinentes.

Art.5°. Esta portaria entra em vigor na data da sua publicação, revogando-se as disposições em contrário.

Paço Municipal, em 04 de janeiro de 2021.
Daniel Galdino de Araújo Pereira
Prefeito

PREFEITURA MUNICIPAL DE SANTA LUZIA - PB
AVISO DE PREGÃO ELETRÔNICO
Nº 00001/2021

OBJETO: Contratação de empresa para fornecimento parcelado de combustíveis (gasolina, etanol e diesel) e aditivo Arla, para atender as necessidades da frota veicular, a serviço das Secretarias Municipais e Gabinete do Prefeito, para transporte e manutenção das atividades deste Município até 31 de dezembro de 2021.

TIPO: MENOR PREÇO
DATA DA ABERTURA: 21/01/2021 - HORÁRIO: 09:00 HORAS.
Legislação Aplicável: Lei Nº 10.520/02, Decreto Nº 10.024/2019, Decreto Municipal de N° 019/2020, Lei Nº 8.666/1993, e subsidiárias.
LOCAL: Portal de Compras Públicas – www.portaldecompraspublicas.com.br.
Modo de Disputa: Aberto

Outros esclarecimentos poderão ser fornecidos na sede temporária da Prefeitura Municipal, das 08:00 às 12:00hs, através do Setor de Licitação, na Rua Caboclo Abel, s/n° – Bairro Antônio Bento de Morais, na cidade de Santa Luzia/PB, ou pelo Fone: (83) 3461-2299.

Santa Luzia/PB, 07 de janeiro de 2021.
Nilsamara de Souza Avelino
Pregoeira Oficial

ESTADO DA PARAÍBA
PREFEITURA MUNICIPAL DE SANTA RITA
COMISSÃO PERMANENTE DE LICITAÇÃO
TERMO DE ADJUDICAÇÃO
PREGÃO ELETRÔNICO Nº 00032/2020

OBJETO: LOCAÇÃO DE VEÍCULOS DESTINADOS A ATENDER USUÁRIOS (FUNCIONÁRIOS E BENEFICIÁRIOS) QUE ACESSAM AS INSTALAÇÕES DOS SERVIÇOS DE SAÚDE DA ZONA RURAL DO MUNICÍPIO DE SANTA RITA, PB.

A PREGOEIRAOFICIAL DO MUNICÍPIO DE SANTA RITA, ESTADO DA PARAÍBA, no uso das atribuições que lhe foram conferidas através da Portaria nº 0024/2021, de 05/01/2021, e observadas as disposições da Lei Federal nº 10.520/02 e subsidiariamente a Lei Federal nº 8.666/93; Lei Complementar nº 123/06; Decreto Federal nº 5.450/05; Decreto Federal n° 10.024 de 20 de setembro de 2019.

R E S O L V E:

ADJUDICAR o resultado da licitação, modalidade Pregão Eletrônico nº00032/2020, que objetiva:LOCAÇÃO DE VEÍCULOS DESTINADOS A ATENDER USUÁRIOS (FUNCIONÁRIOS E BENEFICIÁRIOS) QUE ACESSAM AS INSTALAÇÕES DOS SERVIÇOS DE SAÚDE DA ZONA RURAL DO MUNICÍPIO DE SANTA RITA, PB,com base nos elementos constantes do processo correspondente, a:

- COSTEIRA LOCADORA DE VEICULOS EIRELI
CNPJ: 08.228.979/0001-61
Valor Mensal R$: 33.800,00
Valor Global R$: 405.600,00
- MATOS SERVIÇOS DE TRANSPORTE DE PASSAGEIRO E LOCAÇOES LTDA
CNPJ: 29.661.794/0001-16
Valor Mensal R$: 12.800,00
Valor Global R$: 153.600,00
REPUBLICADO POR INCORREÇÃO

Santa Rita - PB, 06 de janeiro de 2021.
MARIA NEUMA DIAS
Pregoeira Oficial

ESTADO DA PARAÍBA
PREFEITURA MUNICIPAL DE SANTA RITA
COMISSÃO PERMANENTE DE LICITAÇÃO
TERMO DE ADJUDICAÇÃO - PREGÃO ELETRÔNICO Nº 00011/2020

OBJETO: REGISTRO DE PREÇO PARA AQUISIÇÃO DE FARDAMENTO, VISANDO ATENDER AS NECESSIDADES DA SECRETARIA DE EDUCAÇÃO DO MUNICÍPIO DE SANTA RITA, PB.

A PREGOEIRA OFICIAL DO MUNICÍPIO DE SANTA RITA, ESTADO DA PARAÍBA, no uso das atribuições que lhe foram conferidas através da Portaria nº0024/2021, de 05/01/2021, e observadas as disposições da Lei Federal nº 10.520/02 e subsidiariamente a Lei Federal nº 8.666/93 e Decreto Municipal nº 38, de 17 de Outubro de 2017; Lei Complementar nº 123/06; Decreto Federal nº 5.450/05; Decreto Federal n° 10.024 de 20 de setembro de 2019.

R E S O L V E:

ADJUDICAR o resultado da licitação, modalidade Pregão Eletrônico nº00011/2020, que objetiva: REGISTRO DE PREÇO PARA AQUISIÇÃO DE FARDAMENTO, VISANDO ATENDER AS NECESSIDADES DA SECRETARIA DE EDUCAÇÃO DO MUNICÍPIO DE SANTA RITA, PB,com base nos elementos constantes do processo correspondente, a:

- META COMERCIO E SERVICOS EIRELI
CNPJ: 29.903.019/0001-20
Valor R$: 1.742.802,00

Santa Rita - PB, 07 de janeiro de 2021.
MARIA NEUMA DIAS
Pregoeira Oficial

ESTADO DA PARAÍBA
PREFEITURA MUNICIPAL DE SANTA RITA
GABINETE DO SECRETÁRIO

Santa Rita - PB, 07 de janeiro de 2021.

O SECRETÁRIO DE SAÚDEDO MUNICÍPIO DE SANTA RITA, ESTADO DA PARAÍBA, no uso de suas atribuições legais,

R E S O L V E:

HOMOLOGAR o resultado da licitação, modalidade Pregão Eletrônico nº00032/2020, que objetiva: LOCAÇÃO DE VEÍCULOS DESTINADOS A ATENDER USUÁRIOS (FUNCIONÁRIOS E BENEFICIÁRIOS) QUE ACESSAM AS INSTALAÇÕES DOS SERVIÇOS DE SAÚDE DA ZONA RURAL DO MUNICÍPIO DE SANTA RITA, PB,com base nos elementos constantes do processo correspondente, os quais apontam como proponentes vencedores:

- COSTEIRA LOCADORA DE VEICULOS EIRELI
CNPJ: 08.228.979/0001-61
Valor Mensal R$: 33.800,00
Valor Global R$: 405.600,00
- MATOS SERVIÇOS DE TRANSPORTE DE PASSAGEIRO E LOCAÇOES LTDA
CNPJ: 29.661.794/0001-16
Valor Mensal R$: 12.800,00
Valor Global R$: 153.600,00

Publique-se e cumpra-se.

LUCIANO CORREIA CARNEIRO
SECRETÁRIO MUNICIPAL DE SAÚDE

ESTADO DA PARAÍBA
PREFEITURA MUNICIPAL DE SOLEDADE
AVISO DE LICITAÇÃO
PREGÃO PRESENCIAL Nº 00008/2021

Torna público que fará realizar através do Pregoeiro Oficial e Equipe de Apoio, sediada na Rua José Francisco de Araújo, 62 - Centro - Soledade - PB, às 15:00 horas do dia 19 de Janeiro de 2021, licitação modalidade Pregão Presencial, do tipo menor preço, restrita à participação de Microempresas, Empresas de Pequeno Porte e Equiparados, para: CONTRATAÇÃO DE EMPRESA PARA AQUISIÇÃO DE MATERIAIS E EQUIPAMENTOS MÉDICOS DESTINADOS AS UNIDADES DE SAÚDE DO MUNICÍPIO DE SOLEDADE - PB. Recursos: previstos no orçamento vigente. Fundamento legal: Lei Federal nº 10.520/02 e subsidiariamente a Lei Federal nº 8.666/93; Lei Complementar nº 123/06; e legislação pertinente, consideradas as alterações posteriores das referidas normas. Informações: no horário das 07:00 as 13:00 horas dos dias úteis, no endereço supracitado. Telefone: (083) 3383-1725/1094. E-mail: licita.soledade@gmail.com Edital: www.tce.pb.gov.br.

Soledade - PB, 06 de Janeiro de 2021
DAVID PIERRE GONÇALVES PEREIRA
Pregoeiro

ESTADO DA PARAÍBA
PREFEITURA MUNICIPAL DE SOLEDADE
AVISO DE LICITAÇÃO
PREGÃO PRESENCIAL Nº 00005/2021

Torna público que fará realizar através do Pregoeiro Oficial e Equipe de Apoio, sediada na Rua José Francisco de Araújo, 62 - Centro - Soledade - PB, às 08:00 horas do dia 19 de Janeiro de 2021, licitação modalidade Pregão Presencial, do tipo menor preço, para: CONTRATAÇÃO DE EMPRESA PARA FORNECIMENTO DE MEDICAMENTOS DE FORMA PARCELADA PARA SUPRIR A DEMANDA DA SECRETARIA DE SAÚDE-SMS DE SOLEDADE-PB. Recursos: previstos no orçamento vigente. Fundamento legal: Lei Federal nº 10.520/02 e subsidiariamente a Lei Federal nº 8.666/93; Lei Complementar nº 123/06; e legislação pertinente, consideradas as alterações posteriores das referidas normas. Informações: no horário das 07:00 as 13:00 horas dos dias úteis, no endereço supracitado. Telefone: (083) 3383-1725/1094. E-mail: licita.soledade@gmail.com Edital: www.tce.pb.gov.br.

Soledade - PB, 06 de Janeiro de 2021
DAVID PIERRE GONÇALVES PEREIRA
Pregoeiro

ESTADO DA PARAÍBA
PREFEITURA MUNICIPAL DE SOLEDADE
AVISO DE LICITAÇÃO
PREGÃO PRESENCIAL Nº 00006/2021

Torna público que fará realizar através do Pregoeiro Oficial e Equipe de Apoio, sediada na Rua José Francisco de Araújo, 62 - Centro - Soledade - PB, às 11:30 horas do dia 19 de Janeiro de 2021, licitação modalidade Pregão Presencial, do tipo menor preço, para: AQUISIÇÃO DE TESTE RÁPIDO PARA ENFRENTAMENTO DA PANDEMIA DE SAÚDE PÚBLICA DE IMPORTÂNCIA INTERNACIONAL DECORRENTE DO CORONAVÍRUS - COVID-19. Recursos: previstos no orçamento vigente. Fundamento legal: Lei Federal nº 10.520/02 e subsidiariamente a Lei Federal nº 8.666/93; Lei Complementar nº 123/06; e legislação pertinente, consideradas as alterações posteriores das referidas normas. Informações: no horário das 07:00 as 13:00 horas dos dias úteis, no endereço supracitado. Telefone: (083) 3383-1725/1094. E-mail: licita.soledade@gmail.com Edital: www.tce.pb.gov.br.

Soledade - PB, 06 de Janeiro de 2021
DAVID PIERRE GONÇALVES PEREIRA
Pregoeiro

ESTADO DA PARAÍBA
PREFEITURA MUNICIPAL DE SOLEDADE
AVISO DE LICITAÇÃO
PREGÃO PRESENCIAL Nº 00009/2021

Torna público que fará realizar através do Pregoeiro Oficial e Equipe de Apoio, sediada na Rua José Francisco de Araújo, 62 - Centro - Soledade - PB, às 08:00 horas do dia 20 de Janeiro de 2021, licitação modalidade Pregão Presencial, do tipo menor preço, restrita à participação de Microempresas, Empresas de Pequeno Porte e Equiparados, para: CONTRATAÇÃO DE EMPRESA PARA FORNECIMENTO DE OXIGÊNIO MEDICINAL E AR COMPRIMIDO DESTINADOS A DEMANDA DA UNIDADE MEDICO HOSPITALAR E DO SAMU DO MUNICIPIO DE SOLEDADE. Recursos: previstos no orçamento vigente. Fundamento legal: Lei Federal nº 10.520/02 e subsidiariamente a Lei Federal nº 8.666/93; Lei Complementar nº 123/06; e legislação pertinente, consideradas as alterações posteriores das referidas normas. Informações: no horário das 07:00 as 13:00 horas dos dias úteis, no endereço supracitado. Telefone: (083) 3383-1725/1094. E-mail: licita.soledade@gmail.com Edital: www.tce.pb.gov.br.

Soledade - PB, 06 de Janeiro de 2021
DAVID PIERRE GONÇALVES PEREIRA
Pregoeiro

ESTADO DA PARAÍBA
PREFEITURA MUNICIPAL DE SÃO SEBASTIÃO DE LAGOA DE ROÇA
HOMOLOGAÇÃO
PREGÃO ELETRÔNICO Nº 00003/2020

Nos termos do relatório final apresentado pelo Pregoeiro Oficial e observado parecer da Assessoria Jurídica, referente ao Pregão Eletrônico nº 00003/2020, que objetiva: Contratação de empresa para fornecimento de forma parcelada de combustíveis e GLP, para atender a demanda da Prefeitura Municipal de São Sebastião de Roça; HOMOLOGO o correspondente procedimento licitatório e ADJUDICO o seu objeto a: Ideal Comercio De Gás Ltda – ME - R$ 52.500,00; Posto de CombustíveisNoberto Lagoa de Roça - R$ 1.189.350,00.

São Sebastião de Lagoa de Roça - PB, 07 de Janeiro de 2021
SEVERO LUIS DO NASCIMENTO NETO
Prefeito Constitucional

ESTADO DA PARAÍBA
PREFEITURA MUNICIPAL DE SÃO SEBASTIÃO DE LAGOA DE ROÇA
EXTRATO DE CONTRATOS

OBJETO: Contratação de empresa para fornecimento de forma parcelada de combustíveis e GLP, para atender a demanda da Prefeitura Municipal de São Sebastião de Roça. FUNDAMENTO LEGAL: Pregão Eletrônico nº 00003/2020. DOTAÇÃO: Recursos Próprios do Município de São Sebastião de Lagoa de Roça: 02010.04.122.1001.2002 –02050.12.361.1006.2071 –02050.12.361.2002.2015 –02050.12.361.2002.2016 –02050.12.361.2002.2017 –02050.12.361.2002.2057 –02070.15.122.1007.2034 –02070.15.452.2010.2072 –02070.26.782.2009.2035 –02080.20.122.1008.2038 –02090.08.122.1009.2042 –02110.10.301.2007.2024 –02110.10.302.2019.2066 – 02120.08.243.2017.2043 –02120.08.244.1009.2087– 02110.10.304.2007.2032 - 02110.10.305.2007.2033 – 02120.08.243.2017.2068 - 33.90.30.00.00– 001/111/211/212/311/113/120/123 – Fontes. VIGÊNCIA: 31/12/2021. PARTES CONTRATANTES: PREF. MUN. DE SÃO SEB DE LAGOA DE ROÇA E: CT Nº 00001/2021 - 07.01.21 - POSTO DE COMBUSTÍVEIS NOBERTO LAGOA DE ROÇA - R$ 1.189.350,00; CT Nº 00002/2021 - 07.01.21 - IDEAL COMERCIO DE GÁS LTDA -MR - R$ 52.500,00.

ESTADO DA PARAÍBA
PREFEITURA MUNICIPAL DE SÃO JOÃO DO TIGRE
AVISO DE LICITAÇÃO
TOMADA DE PREÇOS Nº 00001/2021

Torna público que fará realizar através da Comissão Permanente de Licitação, sediada na Rua Pedro Feitosa, 06 - Centro - São João do Tigre - PB, às 10:00 horas do dia 25 de Janeiro de 2021, licitação modalidade Tomada de Preços, do tipo menor preço, para: CONTRATAÇÃO DE EMPRESA A PRESTAÇÃO DE SERVIÇOS EM PAVIMENTAÇÃO E DRENAGEM, CONFORME CONTRATO DE REPASSE Nº 1064010–49/2019 FIRMADO ENTRE A PREFEITURA MUNICIPAL DE SÃO JOÃO DO TIGRE E O MINISTERIO DE DESENVOLVIMENTO REGIONAL. Recursos: previstos no orçamento vigente. Fundamento legal: Lei Federal nº 8.666/93; Lei Complementar nº 123/06; e legislação pertinente, consideradas as alterações posteriores das referidas normas. Informações: no horário das 08:00 as 12:00 horas dos dias úteis, no endereço supracitado. Telefone: (83) 3352–1122. E-mail: sjtigre@hotmail.com. Edital: www.saojoaodotigre.pb.gov.br; www.tce.pb.gov.br.

São João do Tigre - PB, 07 de Janeiro de 2021
MANASSÉS BATISTA IBIAPINO
Presidente da Comissão

PREFEITURA MUNICIPAL DE SOUSA
Pregão Eletrônico
nº 002/2021

A Pregoeira torna público, para conhecimento dos interessados,que será realizado o procedimento licitatório na modalidade Pregão Eletrônico do tipo menor preço por item. Objeto: Aquisição parcelada de gêneros alimentícios não perecíveis, para atender as necessidades das secretarias/órgãos demandantes da Prefeitura Municipal de Sousa/PB. Abertura das propostas dia 21 de janeiro de 2021, às 9:00 horas(horário de Brasília), através do site www.portaldecompraspublicas.com.br. Os interessados poderão obter o texto integral do edital através dos endereços eletrônicos www.tce.pb.gov.br ewww.sousa.pb.gov.br (1.Transparência, 2.Sousa Transparente, 3.Licitações, Editais e Documentos de Licitação, 4.Pregão).

Sousa, 07 de janeiro de 2021.
ALYNE SANTOS DE PAULA
Pregoeira

PREFEITURA MUNICIPAL DE SÃO JOSÉ DE PIRANHAS – PB
CONVOCAÇÃO DE EMPRESA REMANESCENTE
TOMADA DE PREÇOS
Nº 00011/2020

Convoca-se a empresa F. COSTA CONSTRUÇÕES, SERVIÇOS E LOCAÇÕES EIRELI - CNPJ: 37.325.870/0001-40, remanescente do processo em tela, para negociação de preço da obra, caso não haja recurso e alteração de decisão da rescisão unilateral do contrato. Ficandomarcada a reunião com a remanescentepara o dia 15/01/2021, às 9h00min, na sala da CPL; sob pena do não comparecimento, de forma tácita, de que não deseja realizar o serviço. Amesma poderá declarar, em sessão pessoalmente ou por meio eletrônico,através do e-mail cplsaojosedepiranhas@gmail.com, na data marcadase tem interesse de realizar a obra no valor da 1ª classificada. Informações: junto à CPL, Rua Inácio Lira, 363, Centro, São José de Piranhas-PB, das 07:00 às 13:00h, dias úteis.

São José de Piranhas - PB, 07 de Janeiro de 2021.
HELDER DELIMA FREITAS
Presidente da CPL

Estado da Paraíba
Município de São José de Espinharas
Prefeitura Municipal
AVISO DE LICITAÇÃO PREGÃO ELETRÔNICO Nº 00003/2021
RETIFICAÇÃO

A Prefeitura Municipal de São José de Espinharas – PB, torna público a Retificação da Data de Recebimento das Propostas e Disputa do Pregão Eletrônico 00003/2021, publicado no DOE/PB e JORNAL A UNIÃO em 07/01/2021. Onde, se lê: Data e horário do recebimento das propostas: até às 13:15 horas do dia 20/01/2020. Data e horário do início da disputa: 13:30 horas do dia 20/01/2020. Leia-se: Data e horário do recebimento das propostas: até às 13:15 horas do dia 20/01/2021. Data e horário do início da disputa: 13:30 horas do dia 20/01/2021.

São José de Espinharas – PB, 07 de Janeiro de 2021.
DANILA FIRMINO DE LIMA COSTA AZEVEDO
Pregoeira

Estado da Paraíba
Município de São José de Espinharas
Prefeitura Municipal
AVISO DE CANCELAMENTO DO PREGÃO ELETRÔNICO Nº 00001/2021

A Prefeitura Municipal de São José de Espinharas – PB, torna público o Cancelamento do Pregão Eletrônico 00001/2021, para: Contratação de empresa para fornecimento de Gêneros Alimentícios parceladamente, destinados à Merenda Escolar das escolas municipais, PETI, creche, CRAS e demais secretarias e Fundos Municipais de Saúde e Assistência Social de São José de Espinharas/PB, que estava prevista a disputa para o dia 19/01/2021, ás 09:30hs/min. Motivo: Razões de Interesse Público, conforme Termo de Cancelamento. Outros esclarecimentos poderão ser fornecidos na sede da Prefeitura Municipal, das 08:00 às 13:00hs, através do Setor de Licitação, na Praça Bossuet Wanderley, 61 - Centro - São José de Espinharas – PB, ou através do e-mail:licitacao@saojosedeespinharas.pb.gov.br.

São José de Espinharas – PB, 07 de Janeiro de 2021.
DANILA FIRMINO DE LIMA COSTA AZEVEDO
Pregoeira

Estado da Paraíba
Município de São José de Espinharas
Prefeitura Municipal
CNPJ Nº 08.882.730/0001-75
AVISO DE LICITAÇÃO PREGÃO ELETRÔNICO Nº 00002/2021
RETIFICAÇÃO

A Prefeitura Municipal de São José de Espinharas – PB, torna público a Retificação da Data de Recebimento das Propostas e Disputa do Pregão Eletrônico 00002/2021, publicado no DOE/PB e JORNAL A UNIÃO em 07/01/2021. Onde, se lê: até às 09:15 horas do dia 20/01/2020. Data e horário do início da disputa: 09:30 horas do dia 20/01/2020. Leia-se: Data e horário do recebimento das propostas: até às 09:15 horas do dia 20/01/2021. Data e horário do início da disputa: 09:30 horas do dia 20/01/2021.

São José de Espinharas – PB, 07 de Janeiro de 2021.
DANILA FIRMINO DE LIMA COSTA AZEVEDO
Pregoeira

PREFEITURA MUNICIPAL DE SÃO JOSÉ DE PIRANHAS - PB
AVISO DE LICITAÇÃO
PREGÃO ELETRÔNICO
Nº 002/2021

O Pregoeiro torna público, para conhecimento dos interessados, que será realizado o procedimento licitatório na modalidade Pregão Eletrônico, do tipo Menor Preço por item. Objeto: Aquisição de materiais didáticos e de expediente, para atender as demandas de todas as secretarias da Prefeitura Municipal de São José de Piranhas-PB. Abertura das propostas: dia20de Janeiro de 2021 às 09h00 (horário de Brasília), através do site www.portaldecompraspublicas.com.br. Os interessados poderão obter o texto integral do edital através do endereço eletrônicowww.tce.pb.gov.bre e-mail: cplsaojosepiranhas@gmail.com.

São José de Piranhas - PB, 07 de Janeiro de 2021.
Helder de Lima Freitas
Pregoeiro

PREFEITURA MUNICIPAL DE SÃO JOSÉ DE PIRANHAS - PB
ERRATA
AVISO DE LICITAÇÃO
PREGÃO ELETRÔNICO 001/2021

Publicação do dia 07 de Janeiro de 2021 no do Estado da Paraíba, página 169; Diário Oficial da União, seção 3, página 134 e Jornal A União, página 17. Objeto: Contratação de empresa especializada para prestar serviços de exames laboratoriais, incluindo testes laboratoriais de COVID-19, para atender as demandas da Secretaria de Saúde do Município de São José de Piranhas-PB. ONDE SE LÊ: Contratação de empresa especializada para prestar serviços de realização de exames laboratoriais, para atender as demandas da Secretaria de Saúde do Município de São José de Piranhas-PB. LÊ-SE CORRETAMENTE: Contratação de empresa especializada para prestar serviços de exames laboratoriais, incluindo testes laboratoriais de COVID-19, para atender as demandas da Secretaria de Saúde do Município de São José de Piranhas-PB. Informações: Pelo E-mail: cplsaojosepiranhas@gmail.com.

São José de Piranhas - PB, 07 de Janeiro de 2021.
Helder de Lima Freitas
Pregoeiro

ESTADO DA PARAÍBA
PREFEITURA MUNICIPAL DE SOLÂNEA
EXTRATO DE ADITIVO DE CONTRATO

PRIMEIRO TERMO ADITIVO AO CONTRATO N º 0187/2020-CPL
Contratante: Prefeitura Municipal de Solânea.
Contratada: EDER BATISTA DE SOUSA ME

Objeto: Constitui objeto do quarto termo aditivo, alterar a cláusula sétima do contrato original, para prorrogar por mais 10 (dez) meses o prazo contratual, contado a partir do dia 31.12.2020 até o dia 31.10.2021, bem como, um acréscimo contratual, no valor de R$ 192.500,00 (CENTO E NOVENTA E DOIS MIL E QUINHENTOS REAIS) para pagamento do período prorrogado..

Valor do Aditivo: R$ 192.500,00
Pregão Presencial nº: 0024/2020
Data da Assinatura do aditivo: 29.12.2020

KAYSER NOGUEIRA PINTO ROCHA
PREFEITO

ESTADO DA PARAÍBA
PREFEITURA MUNICIPAL DE SOLÂNEA
AVISO DE CANCELAMENTO
PREGÃO PRESENCIAL Nº 00052/2020

O Pregoeiro Oficial comunica o cancelamento da sessão pública das 15:00 hs do dia 07 de Janeiro de 2021, destinada ao recebimento das propostas relativas ao Pregão Presencial nº 00052/2020, que objetiva: Contratação de veículos para prestação de serviços de transporte das equipes de Saúde deste Município, durante o exercício de 2021. Justificativa: erro no horário da publicação do aviso de adiamento, o qual ficou divergente do edital. Informações: no horário das 08:00 as 12:00 horas dos dias úteis, no seguinte endereço - Rua Pernambuco, S/N - Centro - Solânea - PB. Telefone: (083) 3363–1285. E-mail: licitacaosolanea2017@yahoo.com.

Solânea - PB, 07 de Janeiro de 2021
JUSCELINO SOARES DA SILVA
Pregoeiro Oficial

ESTADO DA PARAÍBA
PREFEITURA MUNICIPAL DE SOLÂNEA
AVISO DE LICITAÇÃO
PREGÃO PRESENCIAL Nº 0003/2021

Torna público que fará realizar através do Pregoeiro Oficial e Equipe de Apoio, sediada na Rua Pernambuco, S/N - Centro - Solânea - PB, às 16:00 horas do dia 21 de janeiro de 2021, licitação modalidade Pregão Presencial, do tipo menor preço por item, para: Aquisição parcelada de refeições, quentinhas e lanches para as diversas Secretarias deste Município, exercício 2021. Recursos: previstos no orçamento 2021. Fundamento legal: Lei Federal nº 10.520/02 e Decreto Municipal nº 007/2013. Informações: no horário das 08:00 as 12:00 horas dos dias úteis, no endereço supracitado.

Telefone: (083) 3363-1285.
Email: licitacaosolanea2017@yahoo.com

Solânea - PB, 07 de Janeiro de 2021
JUSCELINO SOARES DA SILVA
Pregoeiro Oficial

ESTADO DA PARAÍBA
PREFEITURA MUNICIPAL DE SOLÂNEA
AVISO DE LICITAÇÃO
PREGÃO PRESENCIAL Nº 0002/2021

Torna público que fará realizar através do Pregoeiro Oficial e Equipe de Apoio, sediada na Rua Pernambuco, S/N - Centro - Solânea - PB, às 10:30 horas do dia 21 de janeiro de 2021, licitação modalidade Pregão Presencial, do tipo menor preço por item, restrita à participação de Microempresas, Empresas de Pequeno Porte e Equiparados, para: Aquisição parcelada de materiais, instrumentais e equipamentos odontológicos. Recursos: previstos no orçamento vigente. Fundamento legal: Lei Federal nº 10.520/02 e Decreto Municipal nº 007/2013. Informações: no horário das 08:00 as 12:00 horas dos dias úteis, no endereço supracitado.

Telefone: (083) 3363-1285.
Email: licitacoasolanea@yahoo.com

Solânea - PB, 07 de Janeiro de 2021
JUSCELINO SOARES DA SILVA - Pregoeiro Oficial

ESTADO DA PARAÍBA
PREFEITURA MUNICIPAL DE SOLÂNEA
AVISO DE LICITAÇÃO
PREGÃO PRESENCIAL Nº 0001/2021

Torna público que fará realizar através do Pregoeiro Oficial e Equipe de Apoio, sediada na Rua Pernambuco, S/N - Centro - Solânea - PB, às 08:00 horas do dia 21 de janeiro de 2021, licitação modalidade Pregão Presencial, do tipo menor preço, restrita à participação de Microempresas, Empresas de Pequeno Porte e Equiparados, para: Aquisição parcelada de Materiais de pintura, destinados a atender as Secretarias da Administração Municipal–Solânea/PB, para o exercício de 2021. Recursos: previstos no orçamento vigente. Fundamento legal: Lei Federal nº 10.520/02 e subsidiariamente a Lei Federal nº 8.666/93; Lei Complementar nº 123/06; Decreto Municipal nº 007/13; e legislação pertinente, consideradas as alterações posteriores das referidas normas. Informações: no horário das 08:00 as 12:00 horas dos dias úteis, no endereço supracitado. Telefone: (083) 3363–1285. E-mail: licitacaosolanea2017@yahoo.com.

Solânea - PB, 07 de janeiro de 2021
JUSCELINO SOARES DA SILVA
Pregoeiro Oficial

SECRETARIA DE ESTADO DA ADMINISTRAÇÃO

DIRETORIA EXECUTIVA DA CENTRAL DE COMPRAS
GERÊNCIA EXECUTIVA DE LICITAÇÃO
COMUNICADO DE ADIAMENTO
PREGÃO ELETRÔNICO Nº 203/2020 – UASG 925302
PROCESSO Nº 19.000.026552.2020

Comunicamos a quem interessar que o respectivo procedimento licitatório, cujo objeto consiste no REGISTRO DE PREÇOS PARA CONTRATAÇÃO DE PRESTAÇÃO DE SERVIÇOS TÉCNICOS ESPECIALIZADOS DE GERENCIAMENTO, SUPERVISÃO E OPERAÇÃO DE REDE, SUPORTE TÉCNICO COM MANUTENÇÃO PREVENTIVA E CORRETIVA, COM FORNECIMENTO DE PARTES E PEÇAS SOBRESSALENTES QUANDO NECESSÁRIO PARA SOLUÇÃO DE RADIOCOMUNICAÇÃO DIGITAL PADRÃO TETRA DIMETRA DA MARCA MOTOROLA, E OS SEUS SUBSISTEMAS ASSOCIADOS, destinado à SECRETARIA DE ESTADO DA SEGURANÇA E DA DEFESA SOCIAL - SESDS, com abertura agendada para o dia 11/01/2021 às 09h00, fica ADIADO para o dia 21/01/2021 às 09h00. Por oportuno, solicitamos que acompanhem o certame através dos sites www.centraldecompras.pb.gov.br e www.gov.br/compras.

CADASTRO CGE Nº 20-01814-0

João Pessoa, 07 de janeiro de 2021.
João Cláudio Araújo Soares
Gerente Executivo de Licitação

TCL- TAMBAU CONSERVAÇÕES LTDA
Convocação de Retorno ao Trabalho

Ilmo. Sr.
Oseias da Silva Pereira
Nesta
Ref.: ABANDONO DE EMPREGO

Tendo V.Sª deixado de comparecer ao trabalho desde o dia 11.09.2020 sem apresentar qualquer justificativa, vimos pela presente cientificá-lo, nos termos do disposto no artigo 482, letra I, da CLT, que lhe fica consignado o prazo de 30 dias, a contar do recebimento desta, para que reinicie suas atividades ou justifique, devidamente, no mesmo prazo, o motivo que impede seu comparecimento. Caso contrário, consideraremos sua atitude como ato de renúncia do cargo, ficando V.Sª demitido por abandono do emprego, na forma do dispositivo citado na Consolidação das Leis de Trabalho.

Atenciosamente;

TCL TAMBAÚ CONSERVAÇÕES LTDA
CNPJ: 03.395.789/0001-15

EDITAL DE CONVOCAÇÃO DE ASSEMBLEIA GERAL EXTRAORDINÁRIA
Razão Social: Sindicato dos Corretores de Imóveis do Estado da Paraíba
Assembleia Geral Extraordinária
Convocação

O presidente do Sindicato dos Corretores de Imóveis do Estado da Paraíba – SINDIMÓVEIS-PB, no uso de suas atribuições estatutárias, vem convocar todos os associados integrantes da categoria para comparecerem à assembleia geral extraordinária que irá ser realizada no 14 de janeiro de 2021, no auditório de sua sede, no endereço Av. Mal. Deodoro da Fonseca, 46 - Torre, João Pessoa - PB, para instalar-se em primeira convocação às 14:00 horas e, em segunda convocação às 14:30 horas, tendo a seguinte ordem do dia:

a) Prorrogação do Mandato da Atual Gestão pelo prazo máximo de 90(noventa) dias.
b) Eleição da Diretoria.
c) Outros assuntos de interesse da sociedade.

João Pessoa, 30 de dezembro de 2020