EMPRESA PARAIBANA DE COMUNICAÇÃO

A UNIÃO

128 ANOS - PATRIMÔNIO DA PARAÍBA

Fundado em 2 de fevereiro de 1893 no governo de Álvaro Machado

Ano CXXVIII Número 034 | R$ 2,50 | João Pessoa, Paraíba - SEXTA-FEIRA, 12 de março de 2021 | auniao.pb.gov.br | @jornalauniao

Consórcio NE fecha acordo para comprar 39,6 milhões de doses

Anúncio foi feito pelo governador João Azevêdo, após reunião que apresentou proposta para que as doses de Sputnik V sejam incluídas no Plano Nacional de Imunização. Página 4

Foto: Francisco França/Secom-PB

"O Brasil precisa, mais do que nunca, da nossa união de forças pela vacina para que possamos vencer a pandemia", ressaltou o governador João Azevêdo

Últimas

PB e MJSP discutem ações para combater o crime organizado

Em reunião com o secretário de Operações Integradas do Ministério da Justiça, Jean Nunes, da Segurança e da Defesa Social da PB, ressaltou a necessidade do trabalho integrado. Página 4

Início do Paraibano é adiado para o dia 31 de março

Campeonato estava programado para começar na próxima quarta-feira, mas pandemia e conflito de datas levaram FPF e clubes a reverem o cronograma. Página 4

Paraíba

Foto: Marcus Antonius

Mais restrito Em JP, novo decreto municipal altera o funcionamento de comércio, restaurantes e escolas. Página 5

Especialistas explicam como funcionam as "bandeiras"

Analistas mostram como funcionam as seis variáveis utlizadas para classificar, através de cores, a situação da pandemia nos municípios da PB. Página 6

Economia

Foto: Ortílio Antônio

Alívio no bolso Motorista que usa GNV no carro pode economizar mais de R$ 630 por mês. Página 17

Empresas paraibanas vão ter R$ 539 mi em incentivos fiscais

Decisão do Conselho Deliberativo do Fundo de Apoio ao Desenvolvimento Industrial da Paraíba, anunciada ontem, irá gerar quase 270 empregos diretos. Página 17

Brasil

Câmara aprova, em 2º turno, texto-base da PEC emergencial

Proposta libera R$ 44 bilhões, fora do teto de gastos, para o pagamento do auxílio emergencial às pessoas afetadas pela pandemia da covid-19. Página 15

Cultura

Foto: Divulgação

Festival Representa Grupo Piollin promove evento virtual com dez espetáculos produzidos por LGBTQIA+, negros, indígenas e mulheres. Página 9

Foto: Secom-JP

Limpeza Entre pneus, geladeiras, fogões, sofás e louças sanitárias, Defesa Civil já retirou 48 mil m³ de lixo dos rios de João Pessoa. Página 8

A covid em números

	CASOS	MORTES
NA PARAÍBA	234.254	4.832
NO BRASIL	11.284.269	273.124
NO MUNDO	118.119.333	2.621.944

Fonte - PB: SES-PB/ BR: G1/ Mundo: Microsoft Bing Covid-19 Tracker

Colunas

"A grande importância de Cabaceiras, para Juarez Farias, estendia-se à sua vizinhança com Campina Grande, considerada por ele uma metrópole e um centro de história política e de empreendedorismo no Estado." Página 2

Damião Ramos Cavalcanti

"Firme nas suas ideias e com um viés literário que fez do homem Ernani Sátyro, um imortal das letras, na década de 1950 inicia uma intensa atividade literária, publicando numerosos ensaios em jornais cariocas." Página 10

Silvio Ferreira/Funes Cultural

Esportes

Foto: Reprodução/Facebook

Desafio Treze se prepara para encarar, amanhã, o Fortaleza, clube da Série A da Copa Nordeste. Página 21

Assine o Jornal A União agora: (83) 3218.6518 | (83) 9 9117.7042 circulacao@epc.pb.gov.br

CONTATOS: uniaogovpb@gmail.com REDAÇÃO: (83) 3218-6539/3218-6509

Editorial

Ter esperança

Entre os grandes desafios que o Brasil precisa superar, dois são prioritários: em primeiro lugar, a pandemia de coronavírus, e em segundo, a falta de um projeto de governo, na esfera federal, que promova o desenvolvimento econômico com harmonia e justiça no plano social. O vírus da covid-19 mata. No entanto, as desigualdades sociais, direta e indiretamente, matam mais.

Vencida a luta contra a covid, o Brasil precisa reconquistar a estima internacional, alcançada, anos atrás, quando se projetava como potência econômica e distribuía melhor a renda, fazendo com que muitas famílias cruzassem a linha de extrema pobreza, embora tenha se descuidado da formação política, pilastra central de sustentação da cidadania.

Não há argumento plausível quando se tem uma legião brasileira de desempregados estimada em mais de 14 milhões de pessoas, e o batalhão nacional de dependentes de auxílios emergenciais não tem perspectiva de emprego formal, ou seja, de carteira assinada, engrossando o exército dos que caem na informalidade para, a duras penas, sobreviver.

O Brasil também precisa assumir um papel de liderança nas discussões e iniciativas práticas relacionadas à preservação do patrimônio ambiental, nas quais a exploração sustentável dos recursos naturais e a estabilização de matrizes energéticas renováveis são quesitos de importância capital. É crucial o equilíbrio entre a ação humana e a salvaguarda da natureza.

Portanto, antes de tudo, faz-se necessário arrumar a casa, como se diz em linguagem popular, para, em seguida, subir a escada de acesso ao palco internacional. Quando, então, para lembrar aqui o poeta e dramaturgo Ariano Suassuna, o Brasil contribuirá com sua nota diferenciada no grande concerto das nações, cujo tema é o congraçamento universal.

Há que ter esperança, sempre. O Brasil tem no seu povo, logo, na sua história e cultura, a força motriz capaz de transformá-lo no país que merece ser. E de que a nação mais carece, hoje? De saúde, educação, tolerância, emprego e renda. A esse nível não se chega com fanatismo, desequilíbrio psicológico, incentivo ao uso de armas, alienação política e desinformação cultural.

Crônica

Damião Ramos Cavalcanti
damiao.r.c@uol.com.br | Colaborador

Cabaceiras, de Antônio Juarez Farias

Município bucólico, campesino, dado aos costumes rurícolas, e, para completar, de cenário natural, cheio de pedras, grandes e bonitas. Seria como a *Reggio Calabria*, do cinema italiano. Região também propícia às atividades pastoris caprinas, por isso, atinou Wills Leal ao incentivo da Festa do Bode Rei. Também coisa de Wills, compará-la à *Hollywood* americana, sugerindo um enorme outdoor, num elevado, logo na entrada da cidade, com os dizeres: Roliúde Nordestina. Se esta placa não produziu vocações artísticas, ela foi produzida pelos vocacionados da arte, como o caso de Zé de Cila, constantemente vestido como o Padre da película *O Auto da Compadecida* e dono de uma loja de artesanato do Cariri. Pequena, como *Hollywood*, mas, Cabaceiras, de cerca de 6.000 habitantes, abriga festivais e produções de filme. É pitoresco encontrar, nas praças, estátuas de bodes e cabras; e, nos bares, figurantes de alguns filmes, dizendo-se protagonistas e artistas de cinema. Outras curiosidades são propagadas pelo turismo estadual.

> Foi um braço forte do economista Celso Furtado, também entendendo de economia, de pobreza e de o que é uma região em desenvolvimento.

Mas, para Juarez, há importância no Rio Taperoá, que nasce em Teixeira, passa pelo município do seu nome, por São João do Cariri, e principalmente banha Cabaceiras, para depois desaguar, quando tem água, no extenso Rio Paraíba, que enobrece os recantos da minha infância, minha adolescência, nas cidades de Pilar, Itabaiana, João Pessoa e, da idade adulta, Cabedelo, onde, hoje, moro. Seus ex-colegas amigos conselheiros do TCE e confrades da APL, como Luiz Nunes, Arnóbio Viana, Flávio Sátiro, Evaldo Gonçalves e Osvaldo Trigueiro do Valle, em almoços semanais, riam e divertiam-se, quando Ramalho Leite contava e repetia que, quando Juarez era super-secretário de João Agripino, depois do prestígio de ter ido aos USA, para negociar recursos à construção da rodovia Anel do Brejo, pediu ao governador a construção da ponte de Cabaceiras. Ao que Agripino, jocosamente, teria respondido: "É mais barato transferir a cidade para o outro lado do rio..." Juarez ficava sério, mas não deixava esse gracejo sem reposta, explicando as "razões técnicas" da ponte. E, batendo os dedos na mesa, concluía: "Esse sonho se realizou, a ponte foi construída". Há gravação do discurso de Juarez, na inauguração da ponte, que critica a tardança e agradece aos governos de Wilson, de Burity e de Ronaldo, enfim, a realização tão desejada: "Essa ponte ligará Cabaceiras ao tempo..."

A grande importância de Cabaceiras, para Juarez, estendia-se à sua vizinhança com Campina Grande, considerada por ele uma metrópole e um centro de história política e de empreendedorismo no Estado. Citava esse mundo com exímio conhecimento, da ferrovia à rodovia; das casas aos edifícios e palácios. Sobremaneira, a educação que obteve, no histórico PIO XI, do Padre Emídio Viana, irmão de outro mestre, o amigo Professor Manuel Viana, do Centro de Educação da UFPB.

Juarez Farias exerceu relevantes funções de destaque, durante sua competente vida pública: Como vice-governador, assumiu o Governo do Estado; foi conselheiro e presidente do Tribunal de Contas; e imortal membro e presidente da Academia Paraibana de Letras, onde me estimulou e apoiou meus oito anos de gestão à frente da APL. Nesse convívio, detalhava-me suas ações na Sudene e o quanto ajudou à Paraíba e aos seus municípios. Foi um braço forte do economista Celso Furtado, também entendendo de economia, de pobreza e de o que é uma região em desenvolvimento. Na intrépida fala do seu sentimento, demonstrava que, na coragem, há sempre mais recursos do que na razão. Juarez, conforme *Jesus apud Lazarum* (João 11, 1 – 44), não deveria ter nos deixado...

Artigo

Mariana Moreira
moreiramariana@uol.com.br | Colaboradora

Falsas bandeiras

A discussão vem se estendendo nos últimos anos e, ao sabor dos interesses do momento, ganha os mais variados contornos e tonalidades.

Uns, mais afoitos, evocam a tradição e defendem, muitas vezes, com argumentos pífios, bairristas e ufanos, que a condição de cidade metrópole que aglutina em sua órbita uma vasta região, cujas fronteiras extrapolam os limites estaduais, se impõe, por si mesma, como legítima prerrogativa para acolher o equipamento público.

Outros adicionam mais argumentos aos discursos quando advogam que a instalação do serviço será mais uma alavanca a impulsionar o desenvolvimento da cidade, incrementando os serviços que, atualmente, ela oferece e, assim, estimulando outras atividades correlatas. Desta forma, todas as estratégias valem e se justificam para obter este fim.

> Nesta compreensão, o hospital universitário se configura como um equipamento indispensável

Paixões a parte, todos os argumentos, independentes de quais matrizes e matizes procedam e sustentem, trazem um ponto de afinidade: a necessidade de articulação e união das "forças políticas" locais para a construção de um compacto bloco de pressão junto às instâncias governamentais responsáveis pela autorização do serviço e liberação dos recursos para sua execução. Ondas hertzianas, mídias sociais ou, até mesmo, as rodas de conversa e fofoca nas esquinas da Lanchonete São Braz (pré pandemia) são inspiradas e motivadas por esses pretextos.

Ou seja, a proposta aguerrida de autorização de construção do Hospital Universitário do Sertão como uma bandeira a ser empunhada por parlamentares que, demonstrando sua força e liderança junto ao governo, consigam superar entraves políticos, burocráticos, partidários e culturais e, assim, obtenham a liberação da construção e operacionalização deste serviço. Todos os pretextos, argumentos, defesas e, mesmo, apelações esquentadas pelo calor das paixões partidárias, trazem como mote central a cobrança de uma atuação mais incisiva dessas "forças políticas", no atendimento dos "interesses" da região.

Projeções são construídas traçando o desdobramento de carreiras políticas futuras para os que, usando sua força política (não explícitada, "barganha"), viceje a conquista do hospital. E assim, terá para a eternidade "o imorredouro agradecimento dos sertanejos".

E o debate se arrasta. Inclusive, em tempos de pandemia e de interventor indicado para gerenciar a universidade que pleiteia o serviço. Mais uma vez as vozes se robustecem na cobrança do empenho político das "lideranças" que devem se associar na briga pelo hospital, que se converte em moeda de troca política e perspectiva de projeção e combustível para pretensões político-eleitoreiras de muitos.

E, neste caldeirão difuso de paixões, parcialidades, escusos objetivos, o que não entra em cena é a defesa da universidade pública e o resguardo do princípio constitucional que assegura sua autonomia administrativa, financeira e didático-científica.

Nesta compreensão, o hospital universitário se configura como um equipamento indispensável a exigir de todos o desfraldar da bandeira de defesa dos serviços e bens públicos como essenciais ao desenvolvimento humano e social pleno.

Humor

Domingos Sávio
savio_fel@hotmail.com

SECRETARIA DE ESTADO DA COMUNICAÇÃO INSTITUCIONAL
EMPRESA PARAIBANA DE COMUNICAÇÃO S.A.

Naná Garcez de Castro Dória
DIRETORA PRESIDENTE

William Costa
DIRETOR DE MÍDIA IMPRESSA

Albiege Léa Fernandes
DIRETORA DE RÁDIO E TV

A UNIÃO
Uma publicação da EPC
BR-101 Km 3 - CEP 58.082-010 Distrito Industrial - João Pessoa/PB

André Cananéa
GERENTE EXECUTIVO DE MÍDIA IMPRESSA

Renata Ferreira
GERENTE OPERACIONAL DE REPORTAGEM

PABX: (083) 3218-6500 / ASSINATURA-CIRCULAÇÃO: 3218-6518 /
Comercial: 3218-6544 / 3218-6526 / REDAÇÃO: 3218-6539 / 3218-6509
E-mail: circulacao@epc.pb.gov.br (Assinaturas)

ASSINATURAS: Anual ..... R$350,00 / Semestral ..... R$175,00 / Número Atrasado ..... R$3,00

CONTATO: redacao@epc.pb.gov.br

Fica proibida a reprodução, total ou parcial, de matérias, figuras e fotos autorais deste jornal, sem prévia e expressa autorização da direção e do autor. Exceto para impressão de cópias, com o fiel e real conteúdo, para uso e arquivo pessoal.

OUVIDORIA: 99143-6762

Boletim registra ocupação de 86% dos leitos de covid-19

Relatório da Secretaria de Estado da Saúde confirmou 35 mortes pela doença, número inferior ao recorde da quarta

Juliana Cavalcanti
julianacavalcanti@epc.pb.gov.br

A Paraíba registrou ontem uma ocupação de 86% dos leitos de UTI covid-19 para adultos. De acordo com a atualização da Secretaria de Estado da Saúde (SES-PB), foram confirmados 1.483 casos e 35 novas mortes pela doença, sendo 31 delas nas últimas 24h. O quantitativo de falecimentos registrados é inferior ao dia anterior, quarta-feira (10), quando 50 falecimentos foram computados.

O Centro Estadual de Regulação Hospitalar informou que 73 pacientes foram internados nas últimas 24h e, até o último boletim, 27 pessoas aguardam leitos da Unidade de Terapia Intensiva (UTI), sendo 13 nas Unidades de Pronto Atendimento (UPAS), onde 8 estão em João Pessoa e os demais em hospitais. Além disso, dois pacientes estão em fila de enfermaria em UPAS da capital paraibana.

Dos 1.483 casos registrados ontem, 107 (7,21%) são pacientes hospitalizados e 1.376 (92,78%) são leves. Cinco cidades possuem, juntas, 768 novos infectados, o que corresponde a 51,78% do total registrado ontem: João Pessoa (448 novos casos, total: 62.790); Campina Grande (149 novos, total: 21.647); Cajazeiras (77 novos, total: 5.250); Santa Rita (56 novos, total: 5.757) e Bayeux (38 novos, total: 4.519).

Segundo o último boletim epidemiológico da Secretaria de Saúde, são 234.254 casos confirmados da doença, distribuídos por todos os 223 municípios paraibanos e 4.832 mortes por covid-19 desde o início da pandemia.

As 35 novas mortes ocorreram entre os dias 04 e 11 de março de 2021, entre os moradores das seguintes cidades: Cabedelo (1) Campina Grande (3), Catolé do Rocha (1), Conde (1), Gurinhém (1), Itabaiana (1), João Pessoa (19), Monteiro (1), Piancó (1), Pombal (1), Queimadas (1), Santa Cruz (1), Santa Rita (1), São José de Piranhas (1) e Tavares (1).

Foto: Secom/PB

Nas últimas 24 horas, 73 pacientes foram internados em UPAS e hospitais, de acordo com o Centro de Regulação

Entre os falecimentos confirmados ontem, 18 deles eram mulheres e 17 deles foram de homens, sendo 7 pacientes de hospitais privados, 1 em residência e os demais em hospitais públicos. Eles tinham idades entre 28 e 85 anos e a maioria tinha hipertensão e cardiopatia. Seis pessoas não tinham comorbidades.

A ocupação total de leitos de UTI (adulto, pediátrico e obstétrico) em todo o estado é de 81%. Apenas os leitos de UTI para adultos na Região Metropolitana de João Pessoa possuem uma taxa de ocupação de 93%. Em Campina Grande estão ocupados 75% dos leitos de UTI adulto. Já no Sertão, 89% dos leitos de UTI para adultos estão com pacientes.

Até quinta-feira, 206 municípios do estado registraram óbitos por covid-19. Conforme o relatório da SES-PB, 761.300 testes para diagnóstico da covid-19 já foram realizados e 170.836 pessoas estão recuperadas da doença.

O sistema de informação SI-PNI registrou a aplicação de 229.161 doses da vacina contra a covid-19 na Paraíba. Até ontem, 172.445 pessoas foram imunizadas com a primeira e 56.716 com a segunda dose. Os dados epidemiológicos de todos os municípios estão disponíveis no site www.paraiba.pb.gov.br/coronavirus.

Unidades prisionais ampliam acesso a livros

A Secretaria de Estado da Administração Penitenciária (Seap) vai distribuir 16.570 livros entre as bibliotecas das unidades prisionais no estado. Esse reforço de conteúdo nos espaços destinados às atividades educacionais é resultado de uma parceria firmada entre a Seap e o Departamento Penitenciário Nacional (Depen).

O secretário da Seap, Sérgio Fonseca, destaca que os livros, além de renovar o acervo das bibliotecas, vão possibilitar a criação de novos espaços, ampliando assim o processo de remição pela leitura, um dos benefícios a pessoas privadas de liberdade, garantidos na Lei de Execução Penal - LEP. "Com esta ação que integra nosso Plano Estadual de Educação em Prisões – 2020/2024, nós estamos multiplicando as chances de mais pessoas progredirem no processo de reintegração social com o uso e leitura de bons livros", pontuou.

O gerente executivo de Ressocialização, João Sitônio Rosas, informou que os primeiros 1.380 livros acabam de chegar. Houve uma licitação nacional por parte do Depen e as empresas vencedoras iniciam as entregas. No total, serão 11 obras. A proposta é, a cada mês, se trabalhar um título específico. Os exemplares começam a ser organizados pela GER para encaminhamento às unidades penais.

"Vamos ampliar fortemente o processo de remição através da leitura, além de fortalecer as oficinas de leitura de projetos que algumas unidades já desenvolvem, como também possibilitar a criação de novas bibliotecas de acordo com o que estabelece o Planejamento Estratégico da Seap", destacou.

Há bibliotecas em diversas penitenciárias, além de espaços para atividades educacionais nas demais. O Sistema Penitenciário da Paraíba possui três escolas. Elas funcionam dentro de penitenciárias localizadas em Cajazeiras, Campina Grande e João Pessoa. Criadas através de Decretos, as três escolas estaduais ofertam o Ensino Formal a apenados e funcionam na Penitenciária Regional Padrão de Cajazeiras – Escola Estadual de Ensino Fundamental e Médio Ariano Vilar Suassuna; Penitenciária Regional de Campina Grande Raimundo Asfora (Serrotão) – Escola Estadual de Ensino Fundamental e Médio Paulo Freire e na Penitenciária Desembargador Sílvio Porto, em João Pessoa – Escola Estadual de Ensino Fundamental e Médio Graciliano Ramos.

UN Informe

Ricco Farias
papiroeletronico@hotmail.com

FALTA DE PROFISSIONAIS DE SAÚDE NO PAÍS AGRAVA COMBATE À PANDEMIA: "NÃO TEM MÃO DE OBRA", DIZ GOVERNADOR

Foto: Secom/PB

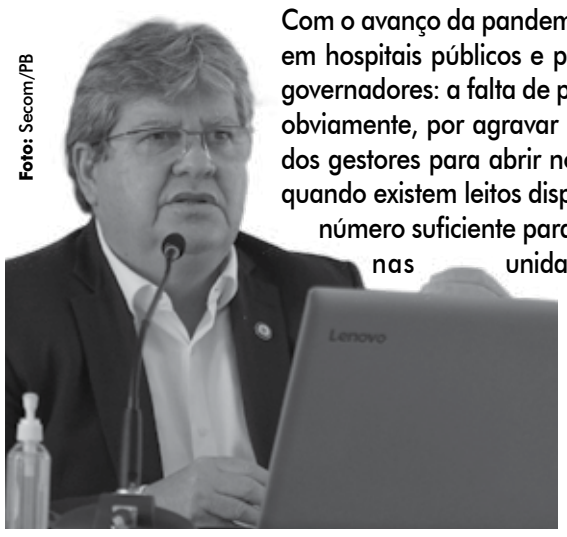

Com o avanço da pandemia de covid-19 em todo país, que tem gerado a escassez de leitos, sobretudo de UTI, em hospitais públicos e privados, outro problema está causando apreensão às autoridades de saúde e aos governadores: a falta de profissionais de saúde para atender a demanda crescente de pacientes, que termina, obviamente, por agravar ainda mais a já dramática crise enfrentada pelo sistema de saúde. Com o esforço dos gestores para abrir novos leitos de UTI, uma situação atípica vem ocorrendo em vários estados: mesmo quando existem leitos disponíveis, inclusive equipados com monitores e respiradores, não há profissionais em número suficiente para operá-los, fato este que causa a exaustão daqueles que já estão na linha de frente nas unidades hospitalares. Em Minas Gerais, apenas para citar um exemplo mais flagrante desse problema, o governador Romeu Zema (Novo) disse, em declaração ao 'Estado de Minas', que "agora nós chegamos a um ponto no Brasil em que não há mais médicos. Inclusive, já fizemos chamamento, mas não há mais profissionais de saúde". Na Paraíba, o governador João Azevêdo (foto) falou no mesmo diapasão: "E se precisar de mais médicos, onde vou contratar?", questionou, lembrando que "na semana passada, contratamos mais 160 médicos" para atuar na linha frente de combate à pandemia. "Não tem mão-de-obra", resumiu.

"LIMITE DE PESSOAL"

Numa emissora de TV, João Azevêdo analisou que "O Brasil se tornou uma preocupação mundial por causa das novas cepas [de covid-19]", neste momento em que o país vivencia o pior cenário da pandemia. Já o prefeito Cícero Lucena (PP) se mostra apreensivo com o avanço da doença em João Pessoa por causa do "limite de pessoal".

AIME IMPROCEDENTE (1)

Por decisão do juiz da 35ª Zona Eleitoral do Tribunal Regional Eleitoral da Paraíba (TRE/PB), Agílio Tomaz Marques, os mandatos do prefeito e do vice-prefeito de Sousa, Fábio Tyrone e Zenildo Oliveira, respectivamente, estão mantidos. A Ação de Impugnação de Mandato Eletivo (Aime) foi movida pelo Partido Social Cristão (PSC)

AIME IMPROCEDENTE (2)

O PSC alegava a ocorrência de fraude na eleição em Sousa, no ano passado. O juiz, em sua decisão, porém, afirmou que não encontrou elementos comprobatórios das acusações imputadas à chapa. Ao julgar improcedente a Aime, disse "não reconhecer a prática fraudulenta alegada, mantidos, pois, os mandatos conferidos aos impugnados".

O FOCO É OUTRO

"Isso não foi tratado com o PT", respondeu João Azevêdo (Cidadania) ao ser provocado, numa TV, a falar sobre a possibilidade de apoiar uma eventual candidatura de Lula a presidente. "Não discuto nem reeleição [a dele], quanto mais eleição presidencial", afirmou, ressaltando que seu foco está voltado ao combate à pandemia, "para salvar vidas".

MOVIMENTO PLAUSÍVEL

Líder do governo na ALPB, Wilson Filho (PTB) vê como um movimento natural e plausível o PT da Paraíba apoiar a reeleição do governador João Azevêdo, até porque o partido integra a base governista. Ele lembrou que a cúpula petista, já expressou, publicamente, a intenção de se manter na base. "Obviamente, é uma decisão que só cabe ao PT", disse.

PT QUER GOVERNADOR NO PALANQUE DE LULA

O PT da Paraíba, por sua vez, trabalha com a hipótese de ter o governador João Azevêdo no palanque de Lula, em 2022, afirma Jackson Macedo, presidente do partido. Em sua avaliação, o palanque do presidente Jair Bolsonaro (sem partido), que disputará a reeleição, já está assegurado na Paraíba: "Ficará em Campina Grande, com Romero Rodrigues".

Consórcio NE anuncia compra de 39,6 milhões de doses de vacina

Iniciativa foi apresentada ao ministro da Saúde, Eduardo Pazuello, já está aprovada e deve ser formalizada hoje

O governador João Azevêdo se reuniu, por meio de videoconferência, ontem, com o ministro da Saúde, Eduardo Pazuello, e os demais governadores do Nordeste, ocasião em que os gestores apresentaram a proposta para a aquisição de 39,6 milhões de doses da vacina Sputnik V que devem ser incluídas no Plano Nacional de Imunização (PNI). A iniciativa foi acolhida pelo ministro e deve ser formalizada hoje.

A negociação entre o Consórcio Interestadual de Desenvolvimento Sustentável do Nordeste (Consórcio Nordeste) e o Fundo Soberano Russo foi iniciada no ano passado, sob a condução do governador da Bahia, Rui Costa, e foi viabilizada com a sanção por parte do Governo Federal da Lei que facilita a compra de vacinas, insumos e serviços necessários à imunização contra a covid-19.

Foto: Francisco França

Governador João Azevêdo participou da videoconferência com o ministro Pazuello: "Brasil precisa da nossa união"

"Nós agradecemos ao ministro pela decisão efetiva e parabenizamos o governador Rui Costa pelo empenho para garantir a disponibilidade das doses. Estamos numa luta para salvar vidas. O Brasil precisa, mais do que nunca, da nossa união de forças pela vacina para que possamos vencer a pandemia", ressaltou o governador João Azevêdo.

Na reunião virtual, o ministro ainda apresentou uma estimativa de distribuição de doses aos estados para março. A previsão é de que sejam destinadas entre 22 milhões e 38 milhões de imunizantes contra a covid-19 até o final do mês.

Estado e MJSP miram o crime organizado

O secretário da Segurança e da Defesa Social da Paraíba, Jean Nunes, se reuniu, ontem, com o secretário de Operações Integradas do Ministério da Justiça e Segurança Pública (MJSP), Jeferson Lisbôa Gimenes, com o objetivo de fortalecer ações de combate ao crime organizado e integrar o estado aos trabalhos voltados para esse tipo de atuação em território nacional.

De acordo com o secretário Jean Nunes, a Paraíba já vem desenvolvendo operações de enfrentamento dos homicídios, tráfico, e crimes patrimoniais, e é importante atuar também conjuntamente com outros estados e União. "Precisamos trabalhar de forma integrada e mais ainda com aqueles que fazem divisa com a Paraíba, para que fortaleçamos o combate à violência, em especial o crime organizado", frisou.

Jeferson Lisboa explicou que as ações desenvolvidas pela Secretaria de Operações Integradas abrangem atividade de inteligência, análise criminal, policiamento ostensivo especializado e procedimentos de investigação especializados. "Além disso, nós vamos desenvolver outros programas que são projetos para auxiliar os estados em recursos, equipamentos e treinamentos", adiantou.

O encontro, que aconteceu em João Pessoa, contou ainda com a presença de comitiva do MJSP e várias autoridades.

Wellington Dias avalia situação atual da pandemia

Juliana Cavalcanti
julianacavalcanti@epc.pb.gov.br

O programa Giro Nordeste recebeu na noite de ontem o Governador do Piauí e presidente do Consórcio Nordeste, Wellington Dias. Ele avaliou a pandemia do coronavírus, a situação da vacinação e as restrições de circulação neste momento de colapso do sistema de saúde. Na oportunidade, o gestor comentou sobre as rodadas de negociações com o Ministro da Saúde, Eduardo Pazuello e os governadores do Nordeste com o objetivo de celebrar um contrato para a compra da vacina russa Sputnik V a fim de atender a população da região.

"Temos uma postura de trabalhar para que a vacinação no Brasil seja feita na regra do Plano Estratégico Nacional de Imunização aprovado com base científica em 20 de outubro. Temos esse contrato com 39 milhões de doses até agosto de 2021 com entregas já pra março, abril, maio e junho, totalizando até julho em torno de 26 milhões de doses e 13 milhões de doses a partir de agosto", esclareceu.

O plano inicial era possuir 50 milhões de doses em abril. Porém, a expectativa, segundo o gestor é que esse número seja cumprido até dezembro. Além disso, o governador declarou que hoje (12) o Ministério da Saúde se reúne com o Fundo Soberano Russo e os procuradores do Nordeste para finalizar e celebrar esse contrato para que as 39 milhões de doses sejam entregues para a distribuição dentro da regra nacional.

O presidente do Consórcio Nordeste também revelou negociações com outros laboratórios para imunização buscando agilizar os procedimentos com base na lei sancionada na última quarta-feira (10) em relação às condições da Anvisa para autorização de uso da Sputinik V.

A meta é fechar março vacinando em torno de 10 a 12 por cento da população do país e em abril completar em média 25% dos brasileiros. Por enquanto, o governador do Piauí segue defendendo a continuidade das medidas restritivas para prevenção à covid-19, em especial diante do colapso na rede hospitalar em todos os estados brasileiros.

"As medidas preventivas ajudam a ganhar um fôlego, mas a saída definitiva é a vacina. Esse é o pensamento tanto do Consórcio Nordeste tanto do Fórum dos Governadores do Brasil. As medidas restritivas protegem a saúde, protegem do coronavírus e protegem a economia. É um colapso nacional", analisou.

No entanto, alerta que a possibilidade de um lockdown requer um apoio mais integrado para que possa ser realizado de fato. "Um lockdown significa ninguém sair de casa. É impossível de fazer sem ser pelo governo central porque precisa do Exército, Marinha, Aeronáutica, de todas as forças integradas com as forças estaduais. A gente tem feito o que é possível pelos estados. Tem que adotar uma medida de restrição com uma adesão muito forte porque quando eu saio sem cumprir a regra, eu trago coronavírus pra casa e é o que dá a elevada propagação", declarou.

Cosems-PB emite nota e esclarece situação de Campina Grande na CIB

Beatriz de Alcântara
Especial para **A União**

O Conselho de Secretarias Municipais de Saúde da Paraíba (Cosems-PB) emitiu, na noite de ontem, uma nota de esclarecimento com relação às alegações do Secretário Municipal de Saúde de Campina Grande, Filipe Reul, acerca da falta de assento do município junto à Comissão Intergestores Bipartite (CIB-PB) por conta de uma mudança de estatuto. De acordo com a nota, o gestor teria destacado que por essa razão a cidade de Campina Grande não teria voto na comissão de intergestores.

O Cosems-PB detalhou a construção dos representantes dos conselhos e comissões, destacando que no caso da CIB-PB, comissão em questão, a composição é feita por seis membros titulares e seus suplentes (1 e 2) representando a Secretaria de Estado de Saúde da Paraíba (SES-PB) e seis membros titulares com seus primeiro e segundo suplentes representando o Cosems-PB. Os representantes deste último, tanto titulares quanto suplentes, são escolhidos entre os membros da Diretoria Executiva. O Conselho, portanto, esclareceu que o município de Campina Grande não possui assento na Comissão por não fazer parte da Diretoria Executiva. Entretanto, afirma que isso não retira o direito de representação de Campina Grande por parte daquela instância.

O Cosems-PB ainda observou que existe a possibilidade do gestor municipal solicitar a inclusão de pauta na CIB-PB, ainda que sua viabilidade seja avaliada pelo presidente e vice-presidente, considerando a relevância do assunto para o município, garantindo o "direito de fala", como o Conselho ressalta em nota.

Além disso, a nota pontua que os secretários municipais de Saúde do Estado possuem espaço próprio de representação, a partir das Assembleias do Cosems-PB, onde os gestores dos municípios podem debater entre si para criar estratégias e antecipar posições na CIB-PB. Com relação a isso, o Cosems-PB argumentou que "é de extrema importância a participação dos gestores nesses espaços, dos municípios de pequeno, médio e grande porte. No entanto, a ausência da interação e participação ativa do Município de Campina Grande nas assembleias que acontecem mensalmente demonstram um certo desinteresse em habilitar-se como representação no Órgão Superior deste Conselho", conforme nota de esclarecimento.

Brasil registra 2.233 mortes em 24 horas

Agência Estado

O Brasil contabilizou pelo segundo dia consecutivo mais de 2 mil mortes em decorrência do novo coronavírus. Segundo dados atualizados ontem, pelo Ministério da Saúde, nas últimas 24 horas, o país registrou 2.233 óbitos pela covid-19, totalizando 272.889 vidas perdidas. Anteontem, o recrudescimento da pandemia já tinha levado o Brasil a bater um recorde diário, com 2.286 mortes.

Em 24 horas, foram contabilizados 75.412 novos casos de covid-19, elevando o total para 11.277.717.

Mortes no Rio

O Estado do Rio de Janeiro registrou 190 mortes por covid-19 e 2.094 novos casos da doença no período de 24 horas, segundo boletim divulgado ontem, pela Secretaria Estadual de Saúde. Com os registros dessa quinta-feira, o número total de mortes, desde o início da pandemia, superou 34 mil: são 34.083.

O número de casos da doença no estado chegou a 601.666. A capital concentra tanto o maior número de mortes (19.269) como o maior número de casos no estado (211.682).

Início do Paraibano é adiado para o final do mês

Ivo Marques
ivo_esportes@yahoo.com.br

Apesar da declaração do secretário de Saúde do Estado, Geraldo Medeiros, de que os jogos de futebol profissional na Paraíba eram seguros e não havia risco de aumentar a pandemia do coronavírus, o Campeonato Paraibano de futebol profissional de 2021, que começaria no próximo dia 17, foi adiado para o dia 31. A decisão foi tomada no início da noite dessa quinta-feira, numa reunião da Federação Paraibana com os dirigentes dos clubes participantes da competição.

Além do agravamento da pandemia no estado, outro motivo pesou para a decisão de adiamento. Estava havendo um conflito de datas com a Copa do Brasil e o Treze não podia jogar contra o Atlético na primeira rodada, porque terá de enfrentar o América-MG, no próximo dia 18. Como a segunda rodada do Paraibano só começaria no dia 31, por causa da participação do Botafogo e do Treze na Copa do Nordeste, a primeira rodada foi adiada então para esta data. Com o adiamento, a primeira fase do Paraibano só vai terminar no dia 19 de maio. Segundo o presidente do Botafogo, Alexandre Cavalcanti, a decisão foi tomada de comum acordo com os clubes. "Como havia um conflito de duas datas CBF, uma pela Copa do Brasil com o Treze, e outra pela Copa do Nordeste com o Botafogo, os clubes acharam por bem começar todo mundo junto, no final do mês. O Botafogo, por exemplo, só vai estrear no dia 1 de abril, contra o Sousa", disse o dirigente do Belo.

Na primeira rodada, a pedido dos clubes do Sertão, todos os jogos serão disputados às 16 horas. Treze e Atlético abrirão o Campeonato, em Campina Grande, no dia 31 de março. No dia 1 de abril jogam Sousa e Botafogo, em Sousa. A competição prossegue no dia 3 com Nacional e Perilima, em Patos e no dia 4 São Paulo Crystal e Campinense fecham a rodada, em Cruz do Espírito Santo.

Operação limpeza

A Defesa Civil da capital coordena uma ação de limpeza dos rios da cidade com objetivo de reduzir os riscos de alagamentos causados pelas chuvas. Página 8

Foto: Secom-JP

JP restringe mais a circulação de pessoas para conter a covid

Novo decreto municipal altera o funcionamento comércio, bares, restaurantes, escolas e mantém o toque de recolher

André Resende
andreolimpio89@gmail.com

A Prefeitura de João Pessoa publicou em uma edição especial do semanário oficial na noite de quarta-feira (10), um novo decreto trazendo novas medidas restritivas como forma de combate à transmissão comunitária do novo coronavírus na capital. Os principais pontos com novas medidas sanitárias do decreto foram o aumento da restrição do funcionamento dos estabelecimentos nos finais de semana e ampliação dos setores do comércio que vão ter que funcionar em horários específicos. O decreto tem validade até o dia 26 de março e se alinha ao publicado na quarta-feira pelo Governo do Estado.

A restrição de locomoção noturna, entre as 22h e 5h, foi mantida. Desta forma segue proibida a permanência em vias públicas, espaços públicos como praças e orla da capital. O serviço de transporte público segue funcionando apenas até às 22h e a recomendação é de que os idosos só usem entre as 9h e 16h. Shoppings e centros comerciais passam a funcionar até às 21h, sendo proibida a venda de bebida alcoólica após as 16h. A mesma medida em relação à venda de bebidas vale para bares e restaurantes.

Supermercados, lanchonetes e lojas de conveniência só devem funcionar até as 21h, sendo proibido consumo de bebidas alcoólicas após as 16h. Barbearias e salões de beleza passam a atender exclusivamente por agendamento prévio até as 17h. Escolinhas de esporte destinadas a crianças e adolescentes de até 15 anos podem funcionar até as 21h.

No período de 11 a 26 de março, tempo de vigor do novo decreto, fica determinado que os estabelecimentos do setor de serviços e comércio só podem funcionar das 9h às 17h, excetuando-se os ambulantes, que devem trabalhar de 9h às 16h. A construção civil é outro setor que passa a operar em horário específico, das 6h30 às 16h30.

Finais de semana

Nos finais de semana, compreendidos nos dias 13,14, 20 e 21 de março, restaurantes, bares e lanchonetes só poderão funcionar por delivery ou para retirada dos pedidos no local, sendo proibido o consumo no estabelecimento. Da mesma forma, as feiras livres estão liberadas, mas somente das 5h às 16h, sendo observadas as normas de segurança para esses espaços, assim como da proibição de consumo de bebidas alcoólicas.

Foto: Marcus Antonius

Medidas buscam garantir o distanciamento social e reduzir o risco de contágio da população pelo novo coronavírus

Força-tarefa de ônibus

A Superintendência Executiva de Mobilidade Urbana (Semob-JP) iniciou ontem, um esquema específico de operação do transporte público em João Pessoa, assegurando a circulação dos passageiros e evitando a aglomeração dentro dos veículos, reduzindo os riscos de contágio da covid-19.

Uma força-tarefa vai atuar nos dias úteis, das 17h às 18h30, com 18 ônibus extras realizando o embarque dos usuários direto da Lagoa com destino aos bairros, agilizando o retorno de quem sai da área central para casa e evitando que as linhas mais procuradas registrem lotação acima da capacidade máxima permitida, 12 pessoas em pé mais as que estiverem sentadas. Outra medida a ser adotada, levando-se em consideração o fechamento do comércio, bares e restaurantes aos finais de semana, será a redução da frota nos próximos dois sábados, dias 13 e 20 deste mês.

SERVIÇO

Além dessas duas determinações, ficam liberados em caráter excepcional os seguintes estabelecimentos:

- Estabelecimentos médicos, hospitalares, odontológicos, farmacêuticos, psicológicos, laboratórios de análises clínicas e as clínicas de fisioterapia e de vacinação;
- Clínicas e hospitais veterinários;
- Distribuição e comercialização de combustíveis e derivados e distribuidores e revendedores de água e gás;
- Hipermercados, supermercados, mercados, açougues, peixarias, padarias e lojas de conveniência situadas em postos de combustíveis, ficando expressamente vedado o consumo de quaisquer gêneros alimentícios e bebidas no local;
- Cemitérios e serviços funerários;
- Serviços de manutenção, reposição, assistência técnica, monitoramento e inspeção de equipamentos e instalações de máquinas e equipamentos em geral, incluídos elevadores, escadas rolantes e equipamentos de refrigeração e climatização;
- Serviços de call center, observadas as normas do Decreto 40.141, de 26 de março de 2020;
- Segurança privada;
- Empresas de saneamento, energia elétrica, telecomunicações e internet;
- Assistência social e atendimento à população em estado de vulnerabilidade;
- Os órgãos de imprensa e os meios de comunicação e telecomunicação em geral;
- Empresas prestadoras de serviços de mão-de-obra terceirizada.

Eventos sociais presenciais estão proibidos

O decreto também proíbe a realização de eventos sociais ou corporativos, de forma presencial no Município de João Pessoa, tais como congressos, seminários, encontros científicos, festas, paredões de som, shows, casamentos ou assemelhados,em casas de recepções, casas de festas, bares, restaurantes, ambientes públicos fechados ou abertos, espaços de dança, praças, praias, etc.

Da mesma forma, ficam proibidos de abrir boates, danceterias, lounges bar, teatros, circos e estabelecimentos similares. Bares, restaurantes e lanchonetes devem respeitar a determinação de 50% de sua capacidade, ficando proibidos também a prática de dança no interior, a transmissão de jogos e competições desportivas, as apresentações artísticas e o uso de narguilés.

A prática esportiva nas praias ou na orla da capital estão liberadas, desde que feitas em dupla, sem que haja contato físico direto dos praticantes, nem aglomeração. Ainda em relação às praias, o decreto veda a utilização de barracas, cadeiras, mesas, guarda-sóis, serviços de praia, ou ainda colocação de esteiras e/ou outros objetos na areia que estimulem a aglomeração de pessoas.

O consumo de alimentos e bebidas na calçada da orla e na faixa de areia das praias de João Pessoa segue proibido, assim como a atividade dos ambulantes neste trecho da orla de nossa capital. O estacionamento da orla passa a funcionar somente até as 16h nos dias da semana, ficando proibido o uso depois deste horário. Em finais de semana ou feriados, a proibição é válida para o dia todo.

Fica prorrogado também até o dia 26 de março o fechamento dos parques públicos, inclusive o Parque Solon de Lucena (Lagoa) e o Parque Zoobotânico Arruda Câmara (Bica), sendo permitida, exclusivamente, a prática nas praças públicas de atividades físicas individuais e em duplas que não envolvam contato físico direto entre os atletas.

Setores diversos

As academias de ginástica passam a funcionar até as 21h, com 50% de sua capacidade, sendo vedadas nestes espaços as atividades coletivas, devendo ser observadas todas as normas de distanciamento social e os protocolos específicos do setor. O mesmo vale para as instituições bancárias em relação à capacidade de 50% do total.

Por sua vez, as instituições de ensino privadas que ofertam Ensino Médio, Superior ou de cursos livres para maiores de 15 anos, devem funcionar exclusivamente por meio on-line. Nas demais ofertas de ensino, como Infantil e Fundamental, seguem inalteradas.

Multa por descumprimento

Os infratores do novo decreto podem receber uma multa de até R$50 mil e interdição por até sete dias. Em caso de reincidência, será ampliado para 14 dias o prazo de interdição do estabelecimento, sem prejuízo da aplicação de multa.

Ainda conforme o decreto, além da multa, quem descumprir pode responder civil e criminalmente por crime contra a saúde pública pelo ato de infringir a determinação do Poder Público destinada a impedir a introdução ou propagação de doença contagiosa. No caso do descumprimento ser reincidente por parte de estabelecimentos, a Prefeitura de João Pessoa poderá cassar o alvará de funcionamento do infrator.

Uso de máscara

Fiscalização notifica 190 lojas e multa 50 pessoas

José Alves
zavieira2@gmail.com

Mais de 190 estabelecimentos comerciais já foram notificados este ano pelo Procon-PB, e pelo menos 50 pessoas foram multadas por não uso de máscaras dentro desses ambientes. Segundo a superintendente do Procon-PB, Késsia Liliana, "o valor da multa por pessoas sem máscaras dentro de qualquer estabelecimento é R$ 100, mas a obrigatoriedade do pagamento, é do dono do comércio".

Ainda segundo Késsia, os estabelecimentos visitados foram notificados por diversos motivos, sendo que uma das principais causas, foi o funcionamento em horário não permitido pelos Decretos. "Os comerciantes precisam trabalhar de acordo com os decretos, porque os Procons Estadual e Municipal estão atuando nos três turnos através da Operação Previna-se da Polícia Militar. A ação visa coibir irregularidades em shoppings, academias, supermercados e no comércio de modo geral".

Desde o início da vigência do decreto divulgado no mês de fevereiro pelo Governo do Estado, a Central Integrada de Operações Policiais (Ciop), vem recebendo mais de 200 denúncias diárias sobre atos de desobediência a Lei. Na Paraíba, a Operação Previna-se no combate a covid-19 conta com o efetivo da Polícia Militar, Polícia Civil e Corpo de Bombeiros Militar, com mais de 2 mil profissionais trabalhando por dia em regime de escala.

O Procon-PB também está fiscalizando feiras livres, bares, restaurantes e casas de recepção, no sentido de coibir qualquer tipo de comemoração (casamentos, formaturas e aniversários). As ações em João Pessoa e nas principais cidades do interior tem a finalidade de punir estabelecimentos que estejam infringindo o decreto do Governo do Estado. O objetivo é o combate a disseminação da covid-19, as aglomerações e garantir a obrigatoriedade do uso de máscara de proteção para consumidores em todos os estabelecimentos comerciais.

Como funciona o sistema de bandeiras no combate à covid

Especialistas analisam as seis variáveis usadas para classificar, através de cores, a situação da pandemia nos municípios da PB

Iracema Almeida
iracemalubarino@epc.pb.gov.br

Há pouco mais de 12 meses da pandemia do novo coronavírus no país, as cidades paraibanas seguem oscilando entre as bandeiras definidas pelo Governo do Estado para determinar as medidas de contenção da propagação da covid-19. Segundo a Secretaria de Estado da Saúde, responsável pelos estudos sanitários, para se chegar à classificação de cada município é preciso analisar seis fatores periodicamente para se chegar ao resultado das avaliações classificatórias do Plano Novo Normal Paraíba, que avalia três condições da pandemia: a situação de comportamento social, a capacidade do sistema de saúde e situação epidemiológica em tempos de pandemia.

O secretário executivo de Redes Hospitalares da Paraíba, Daniel Beltrammi, explica que o Comitê de Crise da Covid-19 analisa seis variáveis – sendo três estaduais, duas municipais e uma regional – para poder classificar em qual cor de bandeira o município se encontra, nas avaliações quinzenais do Plano Novo Normal Paraíba.

Daniel Beltrammi explica que "a primeira que analisamos é a 'taxa de progressão de casos novos', ou seja, em que vemos em quantos por cento variaram os casos novos em todo o estado. Ela tem quatro níveis de valores diferentes: pode ser menor que 5%, estar entre 5% e 8%, ficar entre 8% e 10% ou ser maior que 10%. Entre a menor progressão e a maior, a nota vai variando de -10, -5 pontos, 5 pontos ou 10 pontos". E acrescenta: "Cada situação é momentânea e em cada avaliação o município pode receber uma nota diferente que varia então entre -10 e 10. Quanto menor a nota na avaliação novo normal, que é a combinação das notas para cada um dos seis indicadores, menor é a bandeira que a aquele município estará".

Outra variável que também é estadual e se analisa sua média móvel, é a 'taxa efetiva de reprodução do vírus', ou o famoso 'R' dos cálculos de score feitos no Plano Novo Normal, que mede quanto uma pessoa infectada é capaz de infectar outras. Essa taxa também conta com quatro níveis de avaliação. Se o R é menor ou igual a 1, a cidade estaria fora do risco da pandemia, o 'R' pode ficar entre 1 e 2, maior que 2 ou maior ou igual a 2,5. Quanto menor o R, menor a nota do score que pode variar entre -15, -10, 10 e 15 pontos.

A 'taxa de imunidade populacional' é terceiro indicador estadual. Ela também tem quatro níveis de avaliação: maior ou igual a 80%, entre 75% e 80%, de 70% até 75% e menor que 70%; que é o caso da Paraíba, já que a prevalência do vírus em todo o estado é de 10%, ou seja, um pouco mais de 400 mil pessoas tiveram contanto com o vírus. Segundo Daniel Beltrammi, que é médico sanitarista, quanto maior a imunidade populacional, menor a nota. Pois, essa variável ajuda a se proteger do vírus. Ela varia de -15, -10, 10 e 15 pontos. "Esses são os indicadores de ordem e abrangência estadual. Vale ressaltar quer a Paraíba foi o único estado da federação brasileira que fez o inquérito sorológico, para continuar cuidando das pessoas", diz Daniel.

+ Avaliação da taxa de letalidade e ocupação hospitalar

Já em relação às outras três variantes, duas possuem abrangência municipal e a outra regional, no que diz respeito às macrorregiões de Saúde da Paraíba: João Pessoa Campina Grande e Patos. A quarta variável é a 'taxa de letalidade observada', que encontrada através da divisão do número de pessoas que residem na cidade e morreram pelo número de casos de covid-19. Obtendo assim quatro níveis de letalidade possível: menor que 3%, de 3% até 4%, entre 4% e 5% e maior de 5%. Quanto menor a letalidade, menor a nota do 'score' que colabora para o município a bandeira estar mais perto da verde e longe da vermelha. As notas atribuídas a essa variável são: -20, -10, 10 e 20 pontos.

O quinto indicador analisado é a 'taxa de obediência ao isolamento social'. De acordo com Beltrammi, o cálculo é feito através das antenas de telefonia celular que cobrem a cidade. As operadoras informam o quanto os aparelhos estão se movimentando. Quando a observação ao isolamento social for maior que 55%, que é um isolamento alto, representando a menor nota que é -20, uma taxa 50% a 55% tem o valor de -10, entre 45% e 50% são 10 pontos e menor que 45% somam-se 20 pontos.

O último indicador que é observado é a 'taxa de ocupação hospitalar', que é a variável regional, utilizada para cada uma das cidades a depender de qual macrorregião ela faça parte. O sanitarista explica que quanto menor essa taxa, menor a nota que o município vai receber e logo mais perto da bandeira verde estará. "Taxas menores de 50% têm nota -20, entre 50% e 65% a nota -10, de 65% a 75% equivale a 10 pontos e acima de 75% são 20 pontos, que seria uma taxa de ocupação alta. Infelizmente, nesse momento, as médias de ocupação na Paraíba têm a tendência de ficar acima de 55%, em função do difícil momento dessa pandemia".

"Quando eu acabo de analisar um município, eu reúno as notas dadas para cada um dos seis indicadores que nós acompanhamos juntos e esse somatório dá uma nota final que coloca os municípios entre as variações de notas para cada bandeira. Quanto menor a nota mais perto da bandeira verde. Se essa nota sobe, ela pode ir variando e colocando o município em bandeira amarela, laranja ou vermelha", esclarece Beltrammi.

O professor da Universidade Federal da Paraíba e um dos coordenadores do 'Observatório de Síndrome Respiratória da UFPB (OBSRUFPB), Hemílio Campos Coêlho, ressalta que a Estatística está sendo primordial para fornecer, dentro de níveis de confiança rigorosos, a melhor evidência científica para a tomada de decisão na área da Saúde no estado. "A gente utiliza duas metodologias de análise dos dados, que são já conhecidas na literatura científica e especializada no assunto: uma é a construção de modelos estatísticos para fornecer estimativas sobre novos casos ou novos óbitos em estados e capitais do país; a outra está focada no cálculo do número reprodutivo efetivo, chamado popularmente de 'R'. Com essas duas metodologias, temos feito relatórios de acompanhamento da pandemia e repassamos para a secretaria estadual de Saúde que faz a classificação das cidades nas bandeiras".

O estatístico comenta que essas análises têm o intuito de mostrar a realidade da situação e alertar aos gestores que o número de casos tem um determinado comportamento em casa período.

CLASSIFICAÇÃO DAS BANDEIRAS

- **Vermelha**
Restrições adicionais de locomoção
- **Laranja**
Funcionamento apenas das atividades essenciais
- **Amarela**
Restrição ao funcionamento de atividades que representam maior risco para o controle da pandemia
- **Verde**
Todos os setores com funcionamento liberado, mas adotando medidas para o distanciamento social

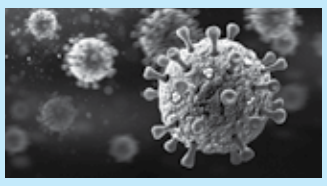

Vale do Mamanguape

Pesquisa revela alta de casos e mortes

Lucilene Meireles
lucilenemeireles@epc.pb.gov.br

O Vale do Mamanguape, na Paraíba, tem registrado um crescente número de novos casos e óbitos em razão da covid-19. A constatação é de um grupo de pesquisadores da Universidade Federal da Paraíba (UFPB) que vem analisando, desde o início da pandemia, os dados dos 12 municípios que formam esta região. Enquanto em 01/05/2020 foram contabilizados 5 casos; em 20/08, eram 6.060, atingindo um total de 9.866 casos em fevereiro de 2021. Somente no mês de fevereiro, foram 709 casos novos. Desde dezembro, foram 12 óbitos a cada mês, totalizando 36 mortes em 90 dias.

"Estamos vivendo mais um pico da pandemia no Brasil. Se não houver redução da ação do vírus, o colapso será inevitável nas próximas semanas. O mesmo pode-se dizer do Vale do Mamanguape que atingiu 166 vidas perdidas". O alerta está na 'Pesquisa de Monitoramento da Pandemia da Covid-19 no Vale do Mamanguape Paraibano, "o vírus que parou o mundo"', lançada pela Universidade Federal da Paraíba (UFPB), através do Grupo de Estudos e Pesquisas em Educação, Etnias e Economia Solidária (GEPeeeS).

"Estamos fazendo esses relatórios e enviado às secretarias de Saúde e de Educação e imprensa para que a notícia passe a ecoar além do Vale do Mamanguape. O povo precisa se conscientizar de que a pandemia está presente e atacando a população. O número de óbitos é muito alto para a região", observou o PhD Paulo Roberto Palhano Silva, que coordena a pesquisa.

De acordo ele, o comportamento de crescimento elevado vem sendo confirmado mês a mês, tendo início a partir do período eleitoral. Em setembro, foram 42 casos confirmados; em outubro, disparou para 446; no mês de novembro, foram 736 casos confirmados; em dezembro de 2020, foram 466 casos. Em janeiro de 2021, os números voltaram a crescer, passando para 595 e, em fevereiro, atingiu um total de 709 casos de pessoas infectadas.

O número acumulativo de óbitos mostra que os números foram aumentando gradativamente. Em 01/06/20 foram 10 mortes, passando para 23 no dia 10, e 47 no dia 30. Em 10 de agosto, já eram somados 89 óbitos, fechando o mês com um acumulado de 96 mortes. Em setembro, as perdas no Vale do Mamanguape superaram a casa das 100 mortes, fechando o mês com 111 óbitos. No dia 30 de dezembro, o número de vítimas fatais era de 142, chegando a fevereiro de 2021 com um total de 166 perdas.

Necessidade de atenção

O poder público, conforme o pesquisador Paulo Roberto Palhano da Silva, não lança a demanda para o poder estadual e nem para o federal. "É como se a pandemia existisse e não se tem reivindicações. Não tenho visto reivindicação da região de maneira pública", lamentou.

A pesquisa foi publicada no site principal da UFPB e também no Vale do Mamanguape para que a situação tenha repercussão. A intenção é que a região seja integrada dentro das políticas de beneficiamento com relação a equipamentos permanentes.

Medidas mais duras

Os pesquisadores da UFPB têm apresentado sugestões pedagógicas às prefeituras, mas conforme o coordenador Paulo Roberto Palhano Silva, somente com uma intervenção coletiva o vírus vai diminuir. "Nós acreditamos que somente com medidas coletivas, como o lockdown aos finais de semana, à noite, vai começar a ser quebrada essa cadeia de transmissão", avaliou. Para ele "é necessário que tenhamos medidas efetivas, coletivas para que a gente possa diminuir essa carga viral no Vale do Mamanguape, e que as pessoas tenham consciência", comentou.

Ele relatou que foi realizado um diagnóstico entre 720 educadores dos municípios, respondendo a um questionário. Foi constatado que um número pequeno de educadores foi contaminado. "Isso demonstra que foi muito acertada a indicação que nós demos para que as aulas fossem suspensas desde o primeiro momento". Outras categorias, como taxistas, comerciários, foram contaminadas em grande número, segundo Palhano.

"Nós consideramos que devem ser aplicadas ao Vale do Mamanguape medidas restritivas, não para tolher a liberdade de ninguém, mas para preservar a vida da população. As prefeituras têm o dever de se articular e tomar medidas para mudar os hábitos da população", completou.

A pesquisa

A pesquisa foi coordenada pelo PhD Paulo Roberto Palhano Silva e um comitê de especialistas. Eles analisam boletins epidemiológicos das secretarias de Saúde dos 12 municípios do Vale do Mamanguape, da Secretaria de Saúde da Paraíba e do Ministério da Saúde periodicamente.

Os dados para o relatório foram coletados no período entre 31 de janeiro e 28 de fevereiro de 2021.

SERVIÇO
Ranking do número de óbitos por covid-19 no Vale do Mamanguape

- Mamanguape - 46
- Rio Tinto 35
- Jacaraú - 15
- Itapororoca - 13
- Cuité de Mamanguape - 12
- Baía da Traição - 9
- Mataraca - 9
- Capim - 9
- Marcação - 6
- Pedro Régis - 6
- Lagoa de Dentro - 4
- Curral de Cima - 2

Fonte: UFPB.

Hospital de Patos recebe doação de celular

O Serviço Social do Complexo Regional Deputado Janduhy Carneiro de Patos (CHRDJC) ganhou um celular para a realização de videochamadas entre os pacientes internos com covid-19 e os familiares, doado pelo diretor da Clindimagem, empresa que assumiu o Centro de Diagnóstico por Imagem do Complexo, Juan Demetrios. O equipamento foi entregue na manhã de ontem e recebido pela assistente social, Maria do Socorro da Silva. Antes, as videochamadas eram feitas com celulares de profissionais de saúde do hospital.

As videochamadas da unidade são realizadas de segunda a sexta e são mediadas pela psicóloga, Pryscilla Guedes, que todas as tardes, tem essa missão de mediar os diálogos de pacientes com suas famílias. "Todos os dias realizo visitas nas UTI's e enfermarias para identificação dos pacientes conscientes e orientados e que estejam em condições clínicas e psicológicas para a realização das videochamadas", explica ela, lembrando que os pacientes das enfermarias têm autorização de ficar com o próprio celular, enquanto os de UTI não podem ficar com os aparelhos.

Trio é perseguido e preso após assalto a loja em Santa Rita

Criminosos usaram um veículo com placas alteradas com fita adesiva; todos residem no Valentina Figueiredo

Cardoso Filho
josecardosofilho@gmail.com

Uma perseguição e troca de tiros foram suficientes para policiais do 5º Batalhão da PM prenderem três homens suspeitos de terem participado de um assalto a uma loja de confecções de surf na cidade de Santa Rita, Região Metropolitana de João Pessoa, ocorrido na manhã dessa quinta-feira (11). O trio estava em um veículo com as placas falsas QOU-6458-Belo Horizonte -MG. As placas originais são QUU-5448.

Segundo informações da Polícia Militar, Harrison Ramuth Fernandes Nogueira, 30 anos; Rafael Leal Roderigues, de 21 e um adolescente de 17 anos assaltaram uma loja em Santa Rita. Imediatamente o comando do 7º BPM solicitou apoio ao informar que o veículo, com os assaltantes, estava indo em direção a João Pessoa. Próximo ao Valentina Figueiredo o carro passou a ser seguido por guarnições do 5º Batalhão.

Ao chegar em um contorno próximo a sede do Sesc-Gravatá o motorista do veículo perdeu o controle e colidiu de frente contra um poste. Além da prisão do trio, dentro do carro os policiais encontraram grande quantidade de roupas roubadas da loja.

Para a polícia, o condutor do carro informou que, apesar de conhecer os outros dois presos, ele trabalha com transporte alternativo e não participou do assalto em Santa Rita. Os três, que não tiveram os nomes revelados foram levados para a Central de Polícia, junto com o veículo e o produto roubado. O proprietário do estabelecimento comercial foi informado para reaver os produtos.

Fotos: PMPB

No porta-malas, foram encontradas as roupas da loja de surfe de Santa Rita; veículo estava com adesivos cobrindo parte das placas originais

Tráfico de drogas

Polícia descobre plantio de maconha na cidade de Riachão do Bacamarte

Duas apreensões de drogas, nas cidades de Riachão de Bacamarte e Sapé foram realizadas nas últimas 24 horas pela Polícia Civil da Paraíba. Duas pessoas foram presas em Sapé. As ações foram comandadas pelos delegados Valdélio Lobo e Bruno Germano.

Em Riachão de Bacamarte, a ação foi realizada por policiais da Delegacia de Ingá que apreenderam duas espingardas e localizaram uma plantação de maconha em um sítio na zona rural do município. Sementes da erva também foram apreendidas.

No local, os policiais constataram uma espécie de "horta" reservada ao cultivo da maconha e uma porção já pronta para comércio ou consumo foi encontrada dentro de vasilhames. O proprietário do sítio correu pelo mato, ao perceber a chegada da polícia.

De acordo com o delegado Valdélio Lobo, a Polícia Civil já estava investigando a informação de que uma pessoa que estava "plantando maconha" naquela propriedade. "Vamos apenas aguardar o resultado do laudo pericial para confirmar, mas as características são bem parecidas com maconha mesmo", disse o delegado.

Sapé

A Polícia Civil, através de equipes da Delegacia de Repressão ao Entorpecente de João Pessoa, após denúncia através do 197 realizou operação policial no município de Sapé resultando na prisão em flagrante de dois homens e apreensão de aproximadamente 40kg de droga, sendo 36 quilos de maconha e quatro de cocaína, além de uma balança.

Segundo o delegado Bruno Germano, que comandou a operação, ao chegarem em Sapé, os agentes de investigação da DRE/JP ficaram próximos à residência de um dos suspeitos e, no momento que ia sair numa moto com o companheiro, foram abordados e numa caixa de ferramentas foram encontrados os entorpecentes e a balança.

Germano informou que um dos presos possui antecedentes criminais, enquanto que o segundo foi preso pela primeira vez. Ambos foram conduzidos para a Central de Polícia em João Pessoa e vão responder por tráfico de drogas.

Foto: Divulgação

Parte da droga foi apreendida dentro de uma bolsa de ferramentas

Fugitivo de PE é preso em Campina Grande

Igor de Araújo Batista, de 21 anos. É a identificação do jovem preso na manhã dessa quinta-feira (11), no bairro do Bodocongó, em Campina Grande, em ação realizada por policiais da Delegacia de Roubos e Furtos em cumprimento a mandados de prisão expedidos pelas Comarcas de Boqueirão (2) e da cidade pernambucana de Santa Cruz do Capibaribe. Ele também era procurado por crimes praticados na cidade paraibana de Barra de São Miguel.

Segundo informações da Polícia Civil, Igor foi surpreendido pelos agentes da DRE e, de posse de uma arma de fogo efetuou disparos e tentou fugir pulando muros. Os policiais revidaram e o jovem foi atingido com um tiro na perna direita, mesmo assim ele jogou a arma num local de difícil acesso.

Moradores de Barra de São Miguel e também de Boqueirão denunciaram que Igor agia sempre armado e com violência. Ele também já conseguiu, pelo menos, duas vezes fugir da cadeia pública de Santa Cruz do Capibaribe. Ontem a tarde, após ser autuado em flagrante, foi levado para um presídio de Campina Grande.

Dentro de ônibus

José Carlos de Oliveira de 19 anos, foi preso no interior de um transporte coletivo que fazia a 092, em Campina Grande foi preso por um policial penal quando tentava assaltar passageiros do ônibus. O fato aconteceu por volta das 10h dessa quinta-feira (11) às margens do Açude Velho.

Segundo o policial penal, o jovem tentou assaltar um passageiro. "Nesse momento me identifiquei como polícia, mas ele não atendeu e fui obrigado a atirar acertando a mão dele que estava com a faca", explicou o policial penal. O Samu foi acionado socorrendo José Carlos para o Hospital de Emergência e Trauma de Campina Grande. Ele está internado sob custódia policial.

PRF realiza leilão de veículo no próximo dia 24

A Polícia Rodoviária Federal realizará no dia 24 deste mês, leilão de veículos que foram retidos em fiscalizações ou abandonados e removidos para os pátios conveniados. O leilão ocorrerá exclusivamente na modalidade eletrônica. Os veículos apreendidos pela PRF possuem o prazo de até 60 dias para serem retirados dos pátios pelos proprietários ou pela pessoa que conduzia o veículo no momento da fiscalização antes de serem leiloados. Após esse prazo, a PRF poderá leiloá-los e com os valores arrecadados pagar as dívidas de guincho, pátio e demais tributos existentes.

Neste leilão estarão disponíveis para serem arrematados 362 lotes de veículos, entre automóveis e motocicletas, classificados como conservados, aqueles que possuem condições de trafegar, e como sucatas (sem condições de voltar a circular mas que suas peças poderão ser reaproveitáveis).

Em virtude da pandemia ocasionada pela covid-19, o leilão ocorrerá exclusivamente na modalidade eletrônica, por meio da plataforma digital www.leiloespb.com.br, em sessão pública, a partir das 9h. Os lances já podem ser realizados através do endereço eletrônico.

Os interessados em participar poderão analisar presencialmente os veículos a serem leiloados mediante prévio agendamento, com antecedência mínima de 48h, a partir do próximo dia 17 até o dia 23, em dias úteis, nos horários de 8h às 11h30 e de 14h às 16h30. Serão adotadas medidas de controle de acesso às dependências dos pátios.

Contatos para agendar visitação:

Pátio da Transguard - Metropolitana: Rua Manoel de Souza Brandão, s/n, Loteamento Boa Vista, Santa Rita. Endereço eletrônico: joaopessoa@transguard.com.br, telefone: (83) 3229-1771 (fixo e whatsapp); Pátio da Transguard - Camina Grande: Rodovia BR-230, Km 146, Distrito de Santa Terezinha; endereço eletrônico: campinagrande@transguard.com.br, telefone (83) 3338-2875 (fixo e whatsapp).

Foto: Divulgação

Os veículos a serem leiloados estão expostos em Santa Rita e Campina Grande

Defesa Civil já retirou cerca de 48.000m³ de lixo dos rios

Equipes retiraram das águas, além de vegetação e troncos, objetos como pneus, bicicletas, louças sanitárias, fogões e sofás

A Prefeitura de João Pessoa, por meio da Secretaria Executiva da Defesa Civil, vem fazendo permanentemente a limpeza e o desassoreamento dos rios da capital. Desde janeiro deste ano, quando foram iniciadas as ações, já foram retirados cerca de 48.000m³ de lixo dos leitos dos rios urbanos. O trabalho segue um cronograma e é realizado em trechos estratégicos.

O secretário da Defesa Civil, Kelson Chaves, disse que se trata de uma importante medida de prevenção para evitar inundações e, portanto, não pode parar. "Estamos atentos, monitorando os rios e realizando ações. A limpeza e desassoreamento continuam de forma ininterrupta. Três máquinas operam normalmente em pontos definidos pela Defesa Civil. Isso trará bons resultados nas chuvas", afirmou.

O engenheiro Alberto Sabino, diretor de Minimização de Desastres da Defesa Civil, explicou que o acúmulo de lixo às margens dos rios dificulta o escoamento normal das águas, ocasionando sérios problemas para os moradores das comunidades ribeirinhas, especialmente no período de chuvas. "O transbordamento da calha dos rios gera inundações e, consequentemente, em alguns casos é necessário a remoção das famílias que moram nas áreas de risco", observou.

Atualmente estão sendo executadas as ações no Rio Jaguaribe, no trecho que compreende as comunidades São José e Chatuba, no bairro de Manaíra e também no Rio Cuiá, no trecho da Comunidade Frei Damião, no Valentina Figueiredo.

Lixo extraído dos rios

Durante as ações, as equipes da Defesa Civil que fazem a limpeza do leito dos rios se deparam não apenas com a vegetação aquática, troncos de árvores e animais mortos, mas também os mais diversos tipos de resíduos e objetos jogados pela população, a exemplo de plásticos, tecidos, pneus, bicicletas, peças de automóveis, portas, geladeiras, fogões, sofás, camas, louças sanitárias, entre outros objetos.

A Defesa Civil de João Pessoa lembra que a população pode entrar em contato com o órgão através do telefone (83) 98831-6885.

Foto: Secom-JP

Ação visa desobstruir margens dos rios e remover detritos das águas para evitar alagamentos, principalmente durante as chuvas

Meio ambiente

Novo Viveiro Municipal terá espaço para Educação Ambiental

A Prefeitura de João Pessoa, por meio dos técnicos da Secretaria de Meio Ambiente (Semam), está revitalizando uma área verde onde vai funcionar o novo Viveiro Municipal de Plantas Nativas. O local está sendo adequado para funcionar como um espaço para educação ambiental, onde as pessoas poderão ter contato com todos os processos de produção das mudas de árvores - do preparo das sementes, das mudas até poder vislumbrar e entender como se desenvolve e nasce uma árvore.

A nova área fica perto do antigo Viveiro, no Valentina Figueiredo, e foi cedida pelo Serviço Social do Comércio (Sesc), em parceria com a Prefeitura.

O secretário de Meio Ambiente, Welison de Araújo Silveira, destacou que o Viveiro é de extrema importância para a preservação e recuperação das áreas verdes, bem como nas ações de educação ambiental. "O Viveiro é o local onde nasce o verde de nossa capital, onde são produzidas mudas utilizando técnicas profissionais, a partir de árvores matrizes georeferenciadas. Sem dúvida um espaço que será tratado com todo cuidado por esta gestão", afirmou.

No novo espaço os técnicos da Semam darão continuidade à produção de mudas de árvores nativas, que serão utilizadas no plantio urbano, na recuperação de áreas degradadas e distribuídas com a população que procura o Viveiro. Assim que o Viveiro estiver pronto para receber as pessoas que desejam pegar uma muda, a população será avisada por meio dos canais de comunicação da Prefeitura de João Pessoa.

Paraíba: todos os cantos

Teresa Duarte
teresaduarte2@hotmail.com

LITORAL SUL

O Shopping Rural no Sítio Tambaba, situado no Litoral Sul da Paraíba é ponto de parada para guias e três empresas de quadriciclo que fazem visitas ao assentamento. Atualmente, são nove lojas que compõem o shopping, composto de pequenas casas de taipa feitas pelos moradores para comercialização de doces, tapiocas, caldos, castanhas, cachaças, sorvetes artesanais, artesanato e moda praia. Os turistas ficam encantados com a beleza e a originalidade do lugar, onde quase tudo o que se vende é feito pela comunidade. Vale a pena uma parada para degustar as delicias produzidas na comunidade.

Fotos: Teresa Duarte

Forte Velho

Lugar em perfeita sintonia com a natureza, Forte Velho, distrito de Santa Rita, vem despontando no turismo com a instalação de pousadas, bares e restaurantes típicos, onde pode-se degustar a gastronomia típica e de qualidade. Forte Velho fica as margens do Rio Paraíba e o acesso pode ser feito via terrestre passando pelo município de Santa Rita, através da BR-101, depois seguindo por uma estrada de terra cercada por canaviais e resquícios de mata atlântica. O local também é acessível por ônibus partindo da cidade de Santa Rita, ou por barco, a partir da Praia do Jacaré em Cabedelo, onde o turista fará um belo passeio pelo Rio Paraíba que passa por vários pontos como Costinha, Ilha da Restinga e parando na comunidade de Forte Velho, em forte velho.

Baía da Traição

A prefeitura municipal da Baía da Traição está transformando a orla em um verdadeiro cartão postal para os turistas e a população local. O local, que não havia nenhuma infraestrutura que dificultava o acesso da população em um dos trechos mais bonitos do município, agora conta com uma pavimentação, área para estacionamento, canteiros de flores, letreiro com as iniciais BT, bem como uma parte central que foi colocada para ornamentação das datas especiais. No momento esse espaço está simbolizando a Páscoa, a exemplo do coelho, cenoura, ovos, etc.

Alagoa Grande

Se você quer conhecer a cultura e saborear a culinária dos quilombolas, vá vivenciar um dia na Caiana dos Crioulos, em Alagoa Grande, região do Brejo. Será um dia muito bacana e maravilhoso no lugar que você ficará fascinado com a beleza natural, pois a vegetação nativa aliada a plantação cultivada pelas 130 famílias que residem no quilombo, uma área de aproximadamente 160 hectares, enchem os nossos olhos e a imaginação a um tempo remoto onde os escravos fugidos ali se instalaram. A implantação do turismo de vivência e experiência na comunidade foi iniciada com a Banda de Pífanos (banda cabaçal), que desde a década de 1940 a comunidade era conhecida pela banda que animava festas na sede do município de Alagoa Grande. Depois, veio as apresentações culturais (danças típicas como a ciranda, o coco de roda, apresentações de capoeira, maculelê, forró pé de serra), gastronomia típica quilombola e a comercialização de artesanato e produtos da agricultura familiar. O quilombo também tem o turismo de aventura que é realizado na trilha ecológica da Pedra do Reino Encantado (percurso de 2 Km), onde o turista tem uma belíssima paisagem da região e também visitar o museu quilombola.

Litoral Norte

Com aproximadamente 60 quilômetros de praias, o Litoral Norte paraibano caracteriza-se por rios, falésias e preservação da Mata Atlântica. A região também é conhecida pela existência de aldeias dos índios potiguaras, preservando a história e tradição das tribos. Para facilitar o acesso de turistas e visitantes o Governo do Estado investiu na construção e pavimentação de rodovias que dão acesso às cidades de Lucena, Baía da Traição, Mamanguape e Mataraca, esta última faz divisa com o Estado do Rio Grande do Norte.

Mulheres em foco

Nesta sexta-feira, projeto 'Cine Bangüê On-Line' exibirá três curtas-metragens dirigido por realizadoras: 'Um Outro Ensaio' (foto), 'Sur' e 'Quase Consolação'. Página 12

Foto: Divulgação

Fotos: Divulgação

Da esq. para dir.: dentro da programação do festival gratuito, atrações como 'Eternamente Bibi', produzido pela Cara Dupla, 'Arara Azul', de Luís Eduardo, 'Reza', de Ewellin Lima, e 'Palavra de Rei', espetáculo da Cia. Café com Pão

Piollin promove o 1º Festival Representa de Artes Cênicas

Evento virtual começa hoje e vai até o dia 21 com 10 espetáculos produzidos por LGBTQIA+, negros, indígenas e mulheres

Guilherme Cabral
guilhermecabral@epc.pb.gov.br

O Centro Cultural Piollin realiza, a partir desta sexta-feira, em formato virtual, o 1º Festival Representa de Artes Cênicas, que vai se estender até o próximo dia 21 oferecendo 10 atrações ao público, que serão exibidas pela plataforma Zoom.

Além dos espetáculos, o evento virtual ainda tem outro seguimento, chamado de 'Acervo da Diversidade', com 23 espetáculos disponível pelo canal oficial do Centro Cultural no YouTube.

"O nosso objetivo, com o festival, é agregar essa diversidade cultural que existe, a exemplo de mulheres pretas e indígenas, que costuma ser escanteada por não ter o seu trabalho contemplado com algum outro edital, ou porque não sabem preenche-lo", disse o coordenador de projetos e produtor do Centro Cultural Piollin, Aelson Felinto. "É também unir as diversas vozes que seguem produzindo, fabulando e resistindo em seus fazeres artísticos", explicou.

O coordenador explicou que o evento tem caráter inclusivo, pois é dedicado a trabalhos de artistas, grupos ou coletivos formados por pessoas LGBTQIA+, negras, indígenas ou por mulheres do Estado da Paraíba. "O intuito é fortalecer conexões entre artistas e públicos paraibanos, além de servir como espaço formativo tanto para as educandas e educandos do Centro Cultural Piollin como de toda a Paraíba".

Aelson Felinto informou que os valores dos ingressos obtidos serão revertidos para a manutenção e desenvolvimento de ações do Centro Cultural Piollin, localizado na capital paraibana, enquanto o montante a ser arrecadado com a parte dos vídeos disponibilizados no 'Acervo da Diversidade' irá para os próprios grupos. As obras artísticas ficarão disponíveis por dois meses no canal.

O 1º Festival Representa de Artes Cênicas é realizado por meio da Lei Federal de Emergência Cultural Aldir Blanc e subsidiado, através de chamamento público, pelo Município de João Pessoa.

Os 10 espetáculos do evento principal serão apresentados apenas uma vez e, após cada exibição, o público poderá debater sobre aspectos das produções com os artistas e curadores do festival.

Aelson Felinto destacou que apenas uma das atrações será apresentada ao vivo, que será o *Eu-Casa*, que o Parahyba Rio Mulher vai mostrar no dia 20, às 21h. "O próprio grupo vai coordenar essa apresentação", disse ele.

"O festival é importante porque, através da arte, esses grupos ganham visibilidade nesse período de pandemia, e possui duas peculiaridades, intimamente conectadas: trata-se de um festival totalmente on-line e inclusivo, no qual todos os 33 trabalhos inscritos e selecionados possuem lugar no festival. O trabalho cuidadoso realizado pela curadoria da edição, formada pela atriz Norma Góes e pelos atores Miguel Segundo e Léo Palma, selecionou 10 obras para compor a programação 'Representa' e os demais trabalhos farão parte do 'Acervo da Diversidade'", detalhou ele.

Para não deixar ninguém de fora, os curadores tiveram autonomia e a maior dificuldade foi a de conseguir dar "a cara", que é "a cereja do bolo" do evento, segundo o coordenador. "Tiveram que contemplar essa diversidade, pois há linguagens de circo, dança, performance e até para o público infantil. A ideia é que todos possam ter espaço para destaque e retorno artístico e financeiro de suas obras. Além da visibilidade, o evento vem para dar um alívio, um respiro para esses grupos, nesse período de pandemia. O artista faz o seu trabalho para ser apreciado pelo público", comentou Aelson Felinto.

O ingresso individual para o Festival Representa de Artes Cênicas custa R$ 10, mas também é possível adquiri-lo pelo número de WhatsApp (83) 99689-4424, através dos combos: para três espetáculos, R$ 24, ou se optar por cinco, o valor é R$ 40. Para quem quiser assistir os vídeos disponíveis no 'Acervo da Diversidade', o valor mínimo é de R$ 20 e, para isso, é preciso entrar em contato através do número (83) 99824-4728.

Em ambos casos será providenciada a conta para a transferência ou o pagamento através do canal Pix. Os links para acesso às transmissões dos espetáculos serão enviados ao pagante uma hora antes do início das exibições.

Através do QR Code acima, acesse o canal oficial do Piollin no YouTube

CONFIRA ABAIXO A PROGRAMAÇÃO COMPLETA DO EVENTO:

- **DIA 12: (sexta-feira)**
20h - Vogue: não é só uma capa! (Triperform)
- **DIA 13 (sábado)**
18h - Arara Azul (Palhaço Bambam)
- **DIA 14 (domingo)**
18h - Rainha dos Dois Mundos (Manowey Edna Diniz)
- **DIA 15 (segunda-feira)**
20h - Eternamente Bibi (Cara Dupla Coletivo de Teatro)
- **DIA 16: (terça-feira)**
20h - Reza (Ewellyn Lima)
- **DIA 17: (quarta-feira)**
20h - Palavra de Rei (Cia. Café com Pão)
- **DIA 18: (quinta-feira)**
20h - Show Opinião de Novo (Grupo Opinião)
- **DIA 19: (sexta-feira)**
20h - A Erudita (Priscilla Cler)
- **DIA 20: (sábado)**
21h - Eu-Casa (Parahyba Rio Mulher)
- **DIA 21: (domingo)**
20h - Corpo Espetáculo (Corpo Espetáculo)

'Vogue: não é só uma capa!' abrirá o festival on-line dissecando um estilo da dança

Quem abre a programação do 1º Festival Representa de Artes Cênicas nesta sexta-feira é o grupo TriPerform, com o espetáculo de dança *Vogue: não só uma capa!*, composto por Artur Xavier, Rafael Maurício e Thiago Fontes.

Um dos integrantes do TriPerform, Artur Xavier falou sobre a produção de dança que começará às 20h. "É um trabalho audiovisual produzido e planejado por mim, Rafael Maurício e Thiago Fontes. A ideia do espetáculo surgiu assim que tivemos notícia do edital do Festival do Centro Cultural Piollin. Logo que soubemos o tema que iria guiar o evento, nós já analisamos e planejamos o assunto que iríamos abordar", apontou o artista.

Ainda de acordo com Xavier, o enredo do espetáculo consiste em um início teórico, abordando a história do estilo da dança voguing, que é o nome que se dá à dança. "Após essa parte mais teórica, vem a prática, que é um baile – ballroom, como é chamada por quem a pratica – e em que a gente apresenta o desenvolver da dança com categorias. Além de ser um assunto presente em nossas vivências, nós já tínhamos vontade de produzir um espetáculo com ele. O festival foi o impulsionador e o espaço para a sua realização", comentou Artur Xavier.

Foto: Wendel Henri/Divulgação

Espetáculo do TriPerform consiste em abordar a história do voguing e a prática do baile ballroom

Artigo

Sérgio de Castro Pinto
sergiodecastropinto@gmail.com | Colaborador

'O lugar do dissidente'

Não sei o momento exato em que Mário de Andrade teria dito que "Conto é tudo aquilo que o autor quer que seja conto". Se tal boutade ocorreu na fase heroica do Modernismo, bem que ela pode ser tomada como uma espécie de estratégia para combater e barrar o bom-mocismo dos parnasianos, o lirismo bem-comportado, o lirismo funcionário público etc.

Mas o que antes poderia soar como uma boutade meramente circunstancial de Mário de Andrade, deixou de ser uma frase contingente, eventual, para adquirir foros de verdade absoluta: hoje, efetivamente, o autor pode afirmar que conto é tudo aquilo que ele quer que seja conto, sobretudo com o advento do miniconto, consolidado nas redes sociais, principalmente no Twitter, e que pôs em xeque toda a sistematização teórica de Edgar Allan Poe a respeito do conto propriamente dito. Ou seja, características como unidade de tempo, unidade de espaço, número reduzido de personagens etc., praticamente não têm mais razão de ser, pois uma só frase já é o suficiente para alguns considerá-la como conto ou miniconto, a exemplo de *O Dinossauro*, escrito por Augusto Monterroso, no ano de 1959: "Quando acordei, o dinossauro ainda estava lá".

Hoje, já não basta apenas a diluição dos gêneros literários, mas a apropriação de terminologias muitas vezes incompatíveis com o seu significado primevo, original, bastando que se acople a elas prefixos tais como neo, macro, micro etc., para dar-lhes um novo sentido e evitar, quem sabe, o engessamento do poeta ou do ficcionista dentro das normas quase sempre asfixiantes e claustrofóbicas prescritas pelo regime muitas vezes ditatorial dos gêneros literários. Então, a partir dessa premissa, que o "Conto seja tudo aquilo que o autor quer que seja conto! "

> "Hoje, efetivamente, o autor pode afirmar que conto é tudo aquilo que ele quer que seja conto"

Foto: Divulgação

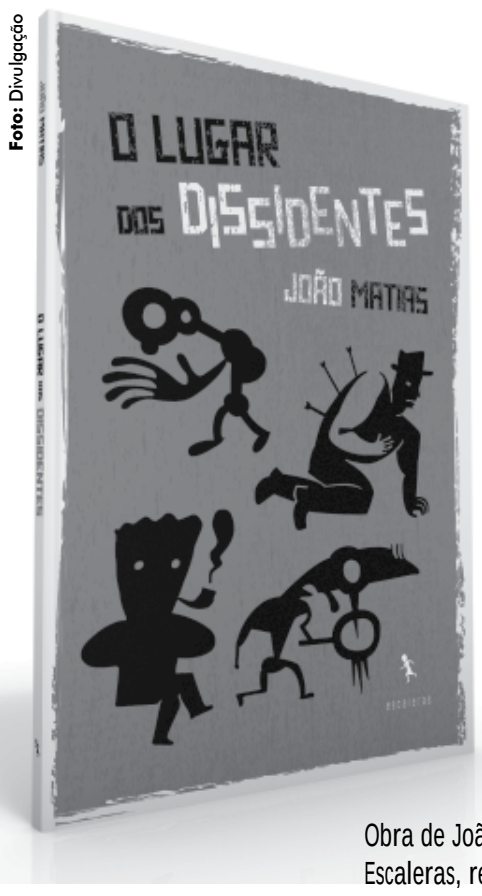

Obra de João Matias, lançada pela Editora Escaleras, reúne minicontos, cujo um dos pontos altos é a sobriedade na escrita do autor

Todas essas digressões decorrem da leitura que fiz de *O Lugar do dissidente*, que reúne minicontos de João Matias com prefácio do ficcionista, professor e ensaísta Rinaldo de Fernandes, para quem a sobriedade na escrita é um dos pontos altos desse volume lançado pela Editora Escaleras, Salvador, Bahia, no ano de 2019. Antes, porém, e ainda com relação a *O Lugar do dissidente*, o prefaciador cita o Walter Benjamin de *O Narrador*, segundo o qual "a narrativa artística evita explicações e 'nunca se entrega'".

Com efeito, os minicontos de João Matias não se entregam, muito menos são entregues de bandeja, uma vez que estão a reivindicar do leitor uma participação ativa, efetiva e até mesmo afetiva para uma melhor apreensão dos textos, cujas propositais lacunas são marcas registradas desse novo gênero ou subgênero que se cumpre também através do desvio da linguagem, do invento e do achado poético, conforme ainda observa Rinaldo de Fernandes.

Os temas dos microrrelatos de *O Lugar dos dissidentes* cuidam, na maioria das vezes, das situações-limite por que passam os homens no devir temporal de sua breve existência. E enfocam menos o som do que a fúria, embora o narrador o faça sem alardes, com parcimônia, na medida em que a linguagem flui discreta, sem pirotecnias.

Funes Cultural — Fundação Ernani Satyro

Ernani Sátyro e o romance, muitos anos depois

Silvio Ferreira

O Sertão conta muitas histórias, e essa que passo a transcrever tem início no século passado, nos idos de 1911, no município de Patos, Estado da Paraíba, e trata-se de Ernani Sátyro, patrono que dá o seu nome à fundação sediada na sua cidade natal.

Da pequena cidade, surge um grande letrado, que inicia a sua extensa trajetória política e cultural, na Faculdade de Direito do Recife, em 1933. No ano seguinte, chega ao Poder Legislativo em seu primeiro mandato. Ele estava diante de um grande desafio, fôra eleito para compor a Assembleia Estadual Constituinte, que elaborou o texto constitucional paraibano de 1935. Dedicou-se também a advocacia, foi prefeito de João Pessoa em 1940, em um momento histórico e agitado, com a queda de Argemiro de Figueiredo, de quem era correligionário.

Com a chegada da redemocratização do país, torna-se deputado constituinte. Durante seis oportunidades exerceu o mandato de deputado federal. Foi ministro do Superior Tribunal Militar até o momento em que decide retornar ao seu Estado, para pleitear o cargo máximo do Executivo estadual, tomando posse em 1971.

Como governador se destaca como um governo de obras em todo o Estado, que ainda hoje estão no patrimônio e no serviço dos paraibanos, dentre essas obras, cabe ressaltar: O Centro Administrativo em Jaguaribe, sede própria da Assembleia Legislativa, estádios de futebol e as centrais de abastecimento de João Pessoa e Campina Grande, Quartel de Bombeiros da capital, conclusão do Hotel Tambaú e tantas outras pelo interior.

Foto: Acervo Funes

Escritor e político Ernani Sátyro (1911-1986), patrono da Funes, localizada na sua cidade natal, Patos (PB)

Firme nas suas ideias e com um viés literário que fez do homem Ernani Sátyro um imortal das letras. Na década de 1950, inicia uma intensa atividade literária, publicando numerosos ensaios em suplementos literários de jornais cariocas, notadamente, a *Tribuna de Imprensa* e o *Diário de Notícias*.

No *Diário de Notícias* de 1954, Temístocles Linhares dizia que existiam deputados e deputados romancistas. A distinção talvez já esteja se acusando entre nós, tamanho é o número de escritores que passaram pelo nosso Parlamento. Se algumas vocações têm sido reveladas, está se criando ali um tipo de escritor que lhe é inerente: o deputado que também é um romancista.

O romance nordestino foi, antes de tudo, um panorama de uma realidade, de um cenário. Quase sempre rural, mas também urbano. Suas inspirações foram sempre a sua cidade, que ensinou o garoto Ernani a escrever, e depois ele ensina a Paraíba e o Nordeste a gostar de ler seus romances e contos, eternizando um imortal.

Cinema

Foto: Divulgação

No filme, Ivan Trojan interpreta herborista que salvou centenas de vidas

'O Charlatão' de olho no Oscar

Rodrigo Fonseca
Agência Estado

Indicada três vezes ao Oscar – com *Colheita Amarga* (1985), *Filhos da Guerra* (1990) e *Fuga Na Escuridão* (2012) – ao longo de 50 anos de carreira, a polonesa Agnieszka Holland, de 72 anos, pode ser indicada uma vez à estatueta dourada, no dia 15 de março, quando saem os concorrentes à festa da Academia de Artes e Ciências Cinematográficas de Hollywood, mas, desta vez, como representante da República Checa.

Sucesso por onde passa, entre o público e entre a crítica, desde sua exibição inaugural, no Festival de Berlim 2020, *O Charlatão* (*Charlatan*) revê os feitos do herborista Jan Mikolásek, um curandeiro que salvou centenas de vidas na Europa da primeira metade do século 20 usando poções à base de ervas e da fé no mistério da Natureza. Sua luta contra a intolerância vem arrebatando elogios por onde passa à força de uma direção de arte impecável ao recriar a Checoslováquia em diferentes momentos do século 20, em especial o período do avanço nazista, na Segunda Guerra Mundial, e na opressão stalinista.

Durante a Berlinale, onde foi considerado o melhor trabalho da diretora desde os anos 1990, o filme foi definido por alguns como uma alegoria do heroísmo picaresco, ou seja: seu protagonista é alguém que usa a esperteza para ludibriar seus antagonistas à base da lábia. Mas, pelo que contou ao *Estadão*, na Alemanha, Agnieszka fez uma história de amor, com todos os impasses morais possíveis: de gênero, de ideologia, de momento histórico.

"Nunca houve um posicionamento oficial declarado de países como a Checoslováquia ou a minha Polônia acerca da homoafetividade em um momento histórico de avanço comunista e Stalin sempre se esquivou sobre o tema, ao falar sobre o povo contemplado pela Revolução de sua URSS. Mas o que me chamou a atenção, quando li o roteiro com a vida de Mikolásek, foi o fato de vivenciar uma história de amor gay, contada com um intimismo silencioso e lírico, mas cercada por uma dimensão épica capaz de dar conta de todo o preconceito do Velho Mundo, que ainda está por aí", disse Agnieszka. "É redutor classificar *O Charlatão* como um 'filme político', porque isso esvazia esse rótulo, uma vez que meu foco aqui são os afetos. O que há de político nele são as esferas do poder que castram os oprimidos, os necessitados. Quem tem fome, quem tem dor, não pensa em política. Mas a política pensa sobre eles."

Interpretado por um muso do cinema checo (Ivan Trojan, de 56 anos), Mikolásek dedicou sua vida a cuidar da saúde alheia desde menino, quando demonstrou inusitadas habilidades de cura no trato com elementos naturais à sua volta, mesmo cercado pela pobreza. A cada mudança no controle dos governos europeus, suas perícias vão sendo questionadas: para alguns, ele é um farsante; para outros, um milagreiro. Mas as mais intolerantes células militares comunistas de seu país não estão preparadas para o fato de ele ser apaixonado por seu assistente, Frantisek (Juraj Loj), que corresponde seu amor, mesmo numa relação às escondidas. Aliás, o tema dos desejos reprimidos é uma das especialidades de Agnieszka em narrativas das mais variadas, de *O Jardim Secreto* (1993), onde falava de crianças, a *O Segredo de Beethoven*, laureado com um prêmio especial no Festival de San Sebastián, em 2006.

"Mikolásek salvou pessoas e isso faz com que se aplique o rótulo 'herói' nele, o que considero como um uso banal dessa palavra. Fica mais banal ainda quando se considera a hipótese de ele ter dons sobrenaturais em seu saber. O heroísmo passou a ser associado, no cinema, àquilo que é sobre-humano e não ao que é humanista, com compaixão. Não vou por aí. Eu vejo mais coragem do que heroísmo nos atos de Mikolásek. 'Herói' é um termo que se associa à guerra. Coragem é um artigo raro que se reporta ao cuidado com o próximo e que não comporta qualquer glorificação ou culto, por envolver pessoas reais. Temos heróis demais no imaginário e coragem de menos no dia a dia", disse Agnieszka. "Fazer aquilo que se ama não é heroico, é ético. E Mikolásek amava ajudar pessoas doentes. O ponto aqui é partir dele para discutir a História e não o ideal de heroísmo. O problema da História é ela se encontrar em um ciclo perverso de erosão, em que exemplos como o desse curandeiro são esquecidos. É por isso que eu faço filmes históricos."

'Entrevista Funesc'

Fotos: Divulgação

Da esq. para dir.: escritora Débora Gil Pantaleão e a atriz Raquel Ferreira são as convidadas para um bate-papo virtual na programação do 'Mês da Mulher'

Edição traz artistas da literatura e do cinema

Guilherme Cabral
guilhermecabral@epc.pb.gov.br

A escritora Débora Gil Pantaleão e a atriz Raquel Ferreira são as convidadas para um bate-papo no 'Entrevista Funesc' que a Fundação Espaço Cultural da Paraíba realiza nesta sexta-feira, dentro da programação do 'Mês da Mulher'. O programa tem apresentação do jornalista Jãmarri Nogueira e transmissão ao vivo, a partir das 19h, no perfil do Instagram da Funesc (@funescgovpb).

Radicada na cidade de Salvador (BA), a escritora paraibana Débora Gil Pantaleão falará a respeito do seu mais recente livro, *Uma das coisas*, publicado pela editora independente Escaleras.

"A minha proposta, com esse livro, foi defender a união entre as comunidades negra e indígena contra o racismo. Mas também abordo outros temas, como a não monogamia, em algumas partes, e, talvez, o aspecto amoroso, no sentido mais amplo, pelo fato das mulheres se ajudarem uma as outras", disse Gil Pantaleão.

A autora contou que a história do romance começa com a negra Betina, que estuda numa escola estadual no bairro do Geisel, em João Pessoa, e consegue passar num exame para ingressar no Instituto Federal da Paraíba (IFPB), onde a professora pede, como atividade didática que cada estudante escreva uma obra, ao longo do ano letivo. "Ela escreve um livro sobre a avó e, à medida em que escreve, vai falando sobre sua avó, a respeito dela mesmo e sobre a mãe. Betina tem, como colega de classe, Raíra Potiguara. Além de incluir as cidades de João Pessoa, Cabedelo, Baía da Traição, Lucena e Ibiara, no Sertão do Estado, onde morei durante a infância, inclui, como uma homenagem, dois poemas de Eliane Potiguara, que nasceu na Paraíba e mora no Rio de Janeiro", afirmou.

No livro, ela traz um pouco da cena cultural da Paraíba. "Menciono, por exemplo, que Betina e a mãe ouvem música do grupo Sinta Liga Crew enquanto estão trafegando de carro. Em outro trecho, as duas amigas, Betina e Raíra, vão assistir shows das cantoras Gláucia Lima e Nathalia Bellar n'A Budega Arte e Café, em João Pessoa", observou Débora Gil Pantaleão.

A escritora e editora, a princípio, admitiu ser "muito difícil" planejar algo para o pós-pandemia. Mas Débora Gil Pantaleão afirmou que espera, pelo menos, voltar a atuar em feiras literárias, participar de eventos presenciais e reencontrar amigos escritores.

A outra convidada da edição, a atriz Raquel Ferreira, disse que pretende falar sobre a sua participação em dois filmes de diretores paulistas, o curta *Promessa de um amor selvagem*, de David Mello, e o longa-metragem *Cidade/Campo*, de Juliana Rojas, que ainda não tem data para lançamento.

"Gravei o longa, onde faço a diarista Luciana, entre o final de janeiro e início de fevereiro. O filme é sobre um aplicativo para contratação de diaristas que aborda as dificuldades que as diaristas enfrentam no trabalho, como o assédio sexual, e a empresa não se responsabiliza pelo que acontece com elas. Participei da primeira parte da história. A segunda e última ainda está sendo filmada no interior", observou a artista.

"O curta-metragem já foi totalmente gravado e está em fase de edição. Eu fiz minha participação como uma cartomante há duas semanas. É uma participação pontual, mas que, ao ler as mãos do protagonista, mesmo ele não acreditando nisso, vai repercutir ao longo da história", explicou Raquel Ferreira.

A atriz frisou que, durante a pandemia, manteve até agosto do ano passado o projeto virtual chamado *Abaporú Investigações Cênicas* com mais três amigos, mas que foi suspenso por terem surgido projetos pessoais. "O objetivo era, de forma experimental, buscar usar, por exemplo, música instrumental, fotografia na área das artes cênicas".

Raquel Ferreira já vem trabalhando em sua casa, com o ator paraibano Kelner Macedo, na realização de um projeto de vídeo-poemas de autores brasileiros, que deve seguir na mesma linha do *Abaporú* para ser divulgado provavelmente ainda neste mês. Quanto aos planos pós-pandemia, a atriz comentou ser "muito difícil" pensar agora, por preferir se dedicar ao que está realizando atualmente.

Através do QR Code acima, acesse o perfil oficial da Funesc no Instagram

Programação virtual do Centro de Cultura BNB homenageia as mulheres

A programação on-line do Centro Cultural Banco do Nordeste celebra o talento feminino por meio da literatura, poesia, cinema e música. Até o próximo domingo (dia 14), todas as apresentações podem ser acompanhadas gratuitamente no canal oficial do CCBNB no YouTube (/centroculturalbnb).

Hoje, às 16h, a professora Francy Silva apresenta a vida e a obra da escritora negra Carolina Maria de Jesus (1914-1977), autora do livro *Quarto de Despejo: Diário de uma Favelada*, mostrando o seu lado de poeta, compositora e cantora, facetas pouco conhecidas sobre a romancista mineira.

Amanhã, às 18h, a direção feminina no cinema brasileiro será o tema do encontro com a cineasta negra paraibana, Carine Fiúza. Produtora de mais de uma dezena de produções como *Odò Pupa, lugar de resistência* e *Entre tElas*, a realizadora relembra sua trajetória e os desafios de fazer cinema no Nordeste do Brasil.

A programação do domingo se iniciará às 16h, com o lançamento do livro *Procura-se a mulher*, primeiro fruto do Clube de Poesia formado por nove escritoras. Entre os temas costurados pelas poesia está o amor, maternidade, sexo, machismo, feminismo, lutas e vitórias. O debate terá a participação das escritoras Andrea Agnus, Beatriz Caldas, Carla Régia, Cássia de Oliveira, Célia Gonçalves, Josi Siqueira, Licilange Alves, Nádja Bezerra e Roberta Jeane.

Em seguida, às 18h, será a vez do espetáculo *MariAna*, em que mãe e filha, integrantes do grupo Carroça de Mamulengo, visitam o teatro do BNB, um local que tem muita história pra contar. Do camarim ao palco, da plateia à cabine técnica, são tantas memórias vividas em um espaço que existe para proporcionar encontros.

Por fim, a partir das 20h, o vocal Sinamonis, formado pela dupla Isis e Naom, encerra a programação da semana com uma narração sobre a existência, o amor, o desejo, os conflitos e as incertezas que rondam o universo feminino. Por meio de um mergulho entre arte e tecnologia, agregado a efeitos e elementos eletrônicos, o projeto se propõe a ser um espaço de reinvenção de um Nordeste feminista, dando vasão as falas e vivências das mulheres.

Através do QR Code acima, acesse o canal oficial do CCBNB no YouTube

Música

Lô Borges lança disco de inéditas

Danilo Casaletti
Agência Estado

Quando Salomão Borges Filho, o Lô, nasceu em casa, em Belo Horizonte, Márcio, o Marcinho, tinha 6 anos de idade. Ao entrar no quarto e ver o sexto filho nos braços de dona Maricota, matriarca da família Borges, pediu à mãe: "Dá esse menino para mim?". Os dois ainda teriam outros cinco irmãos. Esse gesto de amor rendeu uma ligação estreita entre eles, além de, ao longo dos anos, sonhos, girassóis, ventanias, estradas e heróis na música brasileira.

Os parceiros em composições de sucesso como 'Clube da Esquina nº 2', com Milton Nascimento, 'Para Lennon & McCartney', com Fernando Brant, e 'Um Girassol da Cor de Seu Cabelo' e 'Tudo O Que Você Podia Ser', voltaram a compor juntos depois de nove anos. O resultado está no álbum *Muito Além do Fim*, que foi lançado na última sexta-feira (dia 5), só com músicas inéditas.

A última vez que as linhas melódicas de Lô e a poesia de Márcio haviam se juntado foi em 2011, no álbum *Horizonte Vertical*. Lô acha natural que em um momento de afetos separados como o mundo passa atualmente a escolha para dividir o álbum tenha sido o irmão – na última década, ele fez músicas com Tom Zé, Arnaldo Antunes, Chico Amaral, Nando Reis, Samuel Rosa, entre outros.

"Já estava na hora de voltar a compor com o Marcinho. Foi ele que me incentivou a aprender música, quando, ainda menino, eu ficava tentando tocar no violão as músicas do disco *Chega de Saudade*, do João Gilberto. É meu parceiro mais importante. Ele consegue ser duro sem perder a ternura", diz. Lô ainda aponta, além de Márcio, Milton Nascimento e o pianista Marílton Borges, também seu irmão, como seus grandes mestres e incentivadores.

Por conta da pandemia, os irmãos não puderam se encontrar para escrever as canções como faziam no passado. Lô mandava todas as melodias por telefone. Márcio respondia com as letras. "Chegaram prontinhas. Não precisei mudar uma vírgula. Nossa sintonia é cósmica", afirma Lô.

Muito Além do Fim sucede a *Dínamo*, lançado no ano passado, que trouxe parcerias com o compositor piauiense Makely Ka. Lô, aos 69 anos, comemora a fase criativa e afirma que escrever melodias faz parte dele. "A composição é meu alimento espiritual. É o momento em que a vida faz mais sentido para mim. Compor é amar. Se eu não componho, sinto que falta algo. Meu pai me falava que o dom a gente ganha, nasce com ele. Mas trabalhar esse dom é uma virtude Uma vez fiquei um ano sem compor, me achei o bom, que voltaria quando quisesse. Quando quis voltar, foi uma dificuldade. A gente tem que manter a fé cega e a faca amolada. É um ato cotidiano", diz.

A faixa que dá nome ao disco tem como convidado o carioca Paulinho Moska. A letra prevê o "cessamento desse abalo sísmico" e enxerga um final feliz. Em 'Canções de Primavera', os versos sugerem que é preciso usar do amor para espantar a ignorância.

Das dez canções do álbum, duas estavam havia tempos guardadas nos cadernos de música de Lô. 'Terra de Gado' é de 1999, mas continua atual. "Que mágica tudo é gado/ Terra boa de ser ninguém/ Que mágica tudo é gado/ Terra boa de ser/ Ou vai morrer nessa praia/ E achar que tá tudo bem", diz uma das estrofes.

'Piano Cigano' é de 1978 e ficou de fora do disco *A Via Láctea*, que Lô lançou no ano seguinte. "Ela é mais pujante e o álbum era mais harmônico. Eu enchi o saco da minha mãe compondo essa música. O piano da casa ficava na parede que fazia divisa com a do quarto de descanso dela. Ela dizia "essa música nunca vai ficar pronta? Não aguento mais. Toca o Girassol para mim", conta, entre risos.

No álbum, Lô, que toca piano e violões, é acompanhado pelos músicos Henrique Matheus (guitarras), Thiago Corrêa (contrabaixo) e Robinson Matos (bateria). O trabalho foi feito quase toda a distância. O ajuste ficou por conta da "pegada" que Lô queria dar ao disco.

"Muitas músicas eles me mandaram com arranjos mais leves. Eu falei: vamos tirar o terno e a gravata, botar uma bermuda, relaxar. Tocar mais pesado. Se esse disco é mais 'guitarrado', é por escolha minha. Não quis nada comportado", conta.

A cara mais roqueira, ou "vigorosa", como Lô prefere chamar, é para diferenciar dos discos mais harmônicos que o compositor fez nos últimos anos, com estética mais ligada ao lendário disco Clube da Esquina, que ele, aos 19 anos, assinou com Milton em 1972.

Foto: Rodrigo Brasil/Divulgação

Em 'Muito Além do Fim', Lô (foto) retorna parceria com seu irmão, Márcio

‘Cine Banguê On-line’ exibe filmes feitos só por mulheres

Nesta sexta-feira, dentro da programação do ‘Mês da Mulher’, curtas exploram temas como morte, amor e conflito pessoal

Cairé Andrade
caireandrade@epc.pb.gov.br

Dentro da programação do ‘Mês da Mulher’, nesta sexta-feira é realizada a mostra Cine Banguê On-line apenas com produção de realizadoras. A partir das 20h, o canal oficial do YouTube da Funesc (/funescpbgov) exibe gratuitamente os curtas-metragens *Um Outro Ensaio* (2010), *Sur* (2018) e *Quase Consolação* (2013), realizados por, respectivamente Natara Ney, Marina Gurgel e Amina Jorge.

Um Outro Ensaio, dirigido por Natara Ney, conta com os atores Laila Garin e Osvaldo Mil no elenco, que interpretam um casal apaixonado. Ela sofre um acidente e perde a visão, passando a enfrentar conflitos para entender o mundo na escuridão. Já ele, faz de tudo para cuidar da mulher que ama.

Já *Sur* é um documentário onde Marina Gurgel registra uma viagem pelo Uruguai com seus conflitos pessoais e o movimento do local, em um formato que se assemelha a um diário de viagem. O curta foi a conclusão de curso da Faculdade de Cinema pela Universidade Federal Fluminense.

Nas palavras da realizadora, essa foi sua primeira experiência “séria” na direção. “Tive outras experiências no decorrer do curso, mas eram mais exercícios. Para *Sur*, foi um processo muito bonito, mas muito difícil e muito doido. Eu tinha vontade de produzir o registro de um período em que morei no Uruguai e, ao mesmo tempo, mostrar fatores como a nossa identidade enquanto latino-americanos, algo que acredito que temos dificuldade no Brasil pela barreira linguística e histórica, com base diferente do restante do continente. Eu não tinha uma ideia prévia de como seria, muitas coisas foram definidas na pós-produção”, revela.

Algo necessário para o processo do filme foi a realização de forma solitária. “Estive acompanhada apenas de poucos amigos que toparam me ajudar. Eu nem queria que fosse tão solitário, mas era algo próprio do filme. Mas para a montagem eu queria outro olhar, então tive o auxílio de Adriana Bassi”. Esse aspecto é relacionado com a forma em que está sendo feito o cinema atualmente, com equipes reduzidas e distanciamento social, como ela concorda.

Atualmente, Marina Gurgel não atua na direção, mas integra equipes de fotografia e nas funções de assistência elétrica e de câmera. “Foi a área que eu me especializei. Mas tenho ainda muito desejo de trabalhar com documentários, na equipe de câmera ou até mesmo na direção”, adianta.

As mulheres têm buscado cada vez mais ocupar cargos técnicos no audiovisual. Embora ainda seja um número desproporcionalmente menor do que os ocupados por homens, há grupos e coletivos voltados para incentivar as mulheres a se formar e integrar equipes nessas funções. Marina Gurgel, por exemplo, integra o Direção de Fotografia do Audiovisual no Brasil (DAFB) que abrange também outras funções técnicas. “Boa parte do meu crescimento profissional se deu por ter integrado este coletivo, que inclui não só mulheres como pessoas transexuais. Lá tem pessoas de toda a equipe de fotografia, coloristas, assistentes, é um grande grupo. A ideia é não apenas compor mais lugares, mas formar outras relações de trabalho. As equipes de cinema costumam ser muito hierarquizadas, por isso entra a preocupação de construir relações mais saudáveis”.

Amina Jorge integra a noite de hoje com *Quase Consolação*, realizado em 2013. Apesar de ter oito anos, o filme traz questionamentos bastante atuais, como a relação com a morte no cotidiano. O curta conta a história de uma médica legista no IML de São Paulo, na região central da cidade. “Hoje estamos no meio de uma pandemia ultrapassando os 270 mil mortos e lidando com questões como a sanitária. O filme tangencia um pouco por esses aspectos”, explica.

No tempo em que realizou o filme, ela reforça sua relação com a morte como algo com a qual tinha dificuldade de lidar. “Hoje vejo um técnico legista, um médico, até mesmo a pessoa que trabalha no IML limpando o chão, lidam com a morte de um jeito corriqueiro. São trabalhos essenciais que geralmente são deixados de lado nesse sistema em que a gente vive. Naquele momento, eu tinha muito a vontade de falar sobre isso”.

Amina Jorge iniciou sua carreira no audiovisual na área de produção, mas está cada vez mais imersa na direção. “Hoje eu mais dirijo do que produzo”, reforça. Por outro lado, ela reconhece o difícil trajeto para mulheres de ocupação em cargos técnicos nas equipes. “As mulheres conseguem mais facilmente cargos que traduzem a ideia de organização, como uma forma de estender as ‘funções femininas’ na sociedade, algo como a preparação do ambiente para o homem trabalhar. Mas cada vez mais estamos ocupando cargos mais criativos. A partir das lutas das mulheres a gente foi alcançando mais destaque. Mas ainda está num processo bem lento. Comemoramos, mas ainda precisamos diversificar os cargos técnicos como técnica de som e eletricista, por exemplo. Além de, obviamente, igualdade salarial. A materialidade é tão importante quanto a simbologia de ocupar cargos”.

Através do QR Code acima, acesse o canal oficial da Funesc no YouTube

Fotos: Divulgação

De cima para baixo: documentário ‘Sur’ e as ficções ‘Quase Consolação’ e ‘Um Outro Ensaio’ ganham sessão única

Essas coisas

Carlos Aranha
c.aranha@yahoo.com | Colaborador

Joyce: retrato do artista quando jovem

Agora é digital o retrato do artista quando jovem, lembrando James Joyce ***(ilustração)***.

As mais avançadas câmaras digitais, japonesas, alemãs, americanas, ou não, compõem e formatam construções e desconstruções das pessoas e suas interatividades com amplas paisagens e fechados cenários.

Não imagino como Joyce escreveria nesta Babel de imagens e sons, entre escadas rolantes, motos possantes e PCs de interferências incessantes. Como seria o dia descrito em *Ulisses*.

A Irlanda – que gerou o romancista mais revolucionário do planeta – faria nascer, entre seus conflitos religiosos, Bono Vox e sua banda, mais larga que na grande rede. Por signo e sinal, um dos shows do U2 foi transmitido em tempo real pelo YouTube. Revolução musical numa indústria que busca reinvenções para não morrer: a fonográfica.

O retrato do artista quando jovem pode passar pelo Photoshop.

Tem barba? Tira. O rosto é muito liso? Põe barba. Olhos castanho-esverdeados? Deixem-nos azuis. Muito gordo? Fica magro. Tem quatro dedos na mão direita? Coloca mais um. As sobrancelhas são espessas? Que fiquem discretas. Rugas em excesso? Trocar por dois ou três sinais charmosos. Boca aberta? Feche-a. Cabelos curtos? Fiquem longos. O artista está excessivamente jovem? Coloca uns dez anos mais. Está velho? Formate um retrato do artista quando jovem.

Imagem: Divulgação

A evolução de nossa civilização segue a tecnologia de ponta que hoje é um troca-troca interessante entre continentes. Oriente e Ocidente se entendem e fixam-se quando acontecem as exclusões digitais.

A elite da inclusão quer crescer como se seus donos fossem faraós do mundo virtual. O único probema: ainda é pequena a quantidade de seus sacerdotes.

As pirâmides do Egito – de onde cada vez mais sabe-se quantos séculos e segundos podem ser contemplados – poderão ser hologramas de nossas estranhas formas de (des)amar como numa torre de Babel.

Que tal um trecho do *Retrato do artista quando jovem*? Segue-se.

“A noite da festa de Pentecostes tinha chegado. E Stephen, da janela do quarto de vestir, olhava fora para as pequenas tinas de folhagem por entre as quais linhas de lanternas chinesas estavam esticadas. Observava os visitantes descerem os degraus da casa e passar para dentro do teatro. Atendentes em roupas de etiqueta, antigos belvederianos, vagavam em grupos pelas imediações da entrada do teatro e introduziam os visitantes com cerimônia. Debaixo da súbita claridade duma lanterna pôde reconhecer a cara dum padre.

O Santíssimo Sacramento tinha sido removido do tabernáculo e os primeiros bancos tinham sido recuados de maneira a deixar a nave e o espaço diante do altar livre. De encontro às paredes estavam jogos de halteres e tacos indianos; os sinos calados estavam enfileirados num canto; e, no meio de incontáveis pilhas de sapatos, blusões e calções do ginásio em parcelas desalinhadas, estava o descomunal cavalo oco, de selim de couro, à espera da vez de ser levado para o palco e colocado no centro do grupo vitorioso no final, quando do desfile ginástico.

Stephen, embora em deferência à sua reputação em escrever peças, tivesse sido eleito secretário do ginásio, não tinha aparecido na primeira parte do programa; mas na peça que formava a segunda parte tinha um papel principal, dum pedagogo engraçado. Havia sido escolhido para isso devido à sua estatura e graves maneiras, pois estava no fim do seu segundo ano no Belvedere e era o número dois”.

E por aí vai Joyce.

Salários congelados

O vereador Tarcísio Jardim (na foto), do Patriota, defendeu ontem, na Câmara Municipal de João Pessoa, o congelamento dos salários dos servidores públicos de todas as esferas de poder no país: Legislativo, Judiciário e Executivo. Página 14

Foto: Reprodução

Esforço concentrado aprecia 180 matérias na Assembleia

Entre elas está a que autoriza credenciamento de empresas para recebimento de tributos e receitas por meio de cartão de crédito ou débito

A Comissão de Constituição, Justiça e Redação (CCJ) da Assembleia Legislativa da Paraíba (ALPB), em esforço concentrado realizado ontem, apreciou 180 matérias constantes na pauta de votação. A reunião, que aconteceu através do sistema de videoconferência, contou com a presença do presidente da comissão, Ricardo Barbosa (PSB), e dos deputados Júnior Araújo (Avante), Camila Toscano (PSDB), Wallber Virgolino (Patriota), Eduardo Carneiro (PRTB), Jutay Meneses (Republicanos), Anderson Monteiro (PSC) e Wilson Filho (PTB).

Os textos aprovados seguem agora para as comissões de mérito e, em seguida, serão apreciados pelo plenário do Poder Legislativo.

Entre os projetos aprovados destaca-se o 2560/2021, de autoria do Governo do Estado, autorizando o credenciamento de empresas para viabilizar o recebimento de tributos e demais receitas estaduais por meio de cartão de crédito ou débito. A matéria objetiva ainda possibilitar à empresa industrial que for desenquadrada do Simples Nacional que possa requerer, até 12 meses após o desenquadramento, incentivos fiscais do Fain, como estabelecimento novo, o que possibilitará o crescimento de estabelecimentos industriais no estado.

Foto: Agência ALPB

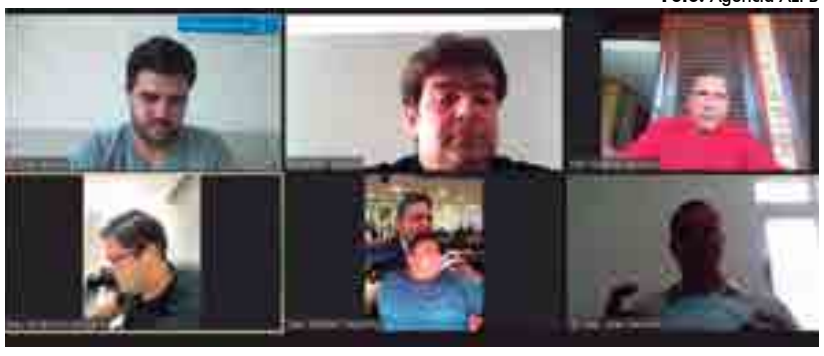

Comissão de Constituição e Justiça da ALPB se reuniu, virtualmente, ontem pela manhã

A CCJ também aprovou o PL 2140/2020, de autoria do deputado Cabo Gilberto (PSL), que institui a 'Política Estadual de Proteção, Inclusão e Acompanhamento Educacional dos Alunos com Epilepsia' na rede de ensino público da Paraíba. Segundo o autor, o aluno identificado com epilepsia terá garantido o acompanhamento educacional e psicossocial para o aprendizado e convívio escolar. "É importante promover condições para que os educadores possam atuar com segurança, frente ao contexto pessoal e social da criança com epilepsia", justificou Cabo Gilberto.

Em defesa e proteção aos direitos dos paraibanos, a CCJ aprovou a criação do 'Programa de Enfrentamento à Violência contra a Mulher e a Pessoa Idosa'. O PL 2294/2020, da deputada Camila Toscano, estabelece a conscientização de crianças em idade escolar, através de linguagem e meios apropriados, sobre a violência contra a mulher e a pessoa idosa. O programa, segundo o texto do projeto, deverá ser elaborado pela Secretaria Estadual da Educação. "A escola poderá ajudar a formar novos cidadãos, compromissados em extinguir essa prática tão agressiva e desumana", argumentou a deputada Camila.

Consórcio para vacinas: João Pessoa está na diretoria da Frente Nacional de Prefeitos

Ademilson José
ademilson2019jose@gmail.com

Convidado pelo presidente da entidade, Jonas Donizete, o prefeito de João Pessoa, Cícero Lucena(Progressistas), vai integrar, na condição de secretário, a nova diretoria da Frente Nacional de Prefeitos (FNP). O convite foi feito durante reunião on-line que aconteceu anteontem, ocasião em que já foram discutidos os próximos passos do consórcio nacional de prefeituras para a aquisição de vacinas contra a covid-19.

"Fico muito feliz com o convite para que possamos integrar a diretoria da FNP, e satisfeito pela possibilidade de participar de discussões e debates nacionais nesta entidade que congrega prefeitos de municípios de grande porte do país", declarou Cícero Lucena, que fará parte da diretoria que contará com doze membros, e que será empossada em assembleia marcada para o próximo dia 15 de abril.

A FNP é formada pelos prefeitos dos 412 municípios brasileiros com mais de 80 mil habitantes e, de acordo com o presidente Jonas Donizete, a participação de Cícero na diretoria executiva é importante pela sua extensa experiência, já tendo atuado como governador, senador, ministro de estado e agora prefeito novamente.

A reunião online serviu também para a discussão de questões relacionadas à prevenção contra a covid-19, já que a FNP tem se empenhado na luta para que municípios tenham o direito de comprar o imunizante. "Estamos na busca para aumentar a nossa capacidade de vacinação e fiz questão de registrar o interesse do Governo do Estado da Paraíba de participar e de obter o maior número possível de vacinas", ressaltou Cícero.

Foto: Ségio Lucena

Prefeito Cícero Lucena foi convidado pelo presidente da Frente Nacional de Prefeitos

O prefeito ainda destacou o trabalho rápido e eficiente da Câmara Municipal de João Pessoa (CMJP) na aprovação do projeto que autoriza a participação da capital no consórcio. "Agradeço muito ao presidente da Casa, Dinho Dowsley (Avante), ao nosso líder Bruno Farias (Cidadania) e a todos os vereadores por reconhecerem a importância da matéria e o nosso papel nessa luta contra a pandemia", afirmou.

Casal de deputado e vereadora é acometido pela covid-19 e os dois estão em tratamento

Iluska Cavalcante
cavalcanteiluska@gmail.com

O deputado estadual Manoel Ludgério (PSD), de 55 anos, e a sua esposa, a vereadora de Campina Grande Ivonete Ludgério (PSD), de 54 anos, anunciaram ontem que irão se afastar temporariamente das atividades legislativas para se dedicarem ao tratamento da covid-19. Os dois foram diagnosticados com a doença.

Em suas redes sociais, o deputado agradeceu à equipe médica do Hospital Pedro I, em Campina Grande, ressaltando que eles "têm atendido a todos com profissionalismo e amor". Ele também pediu desculpas por neste momento não conseguir responder a todas as mensagens de apoio e carinho que tem recebido "nesse momento difícil".

"Ao lado de Ivonete Ludgério, provavelmente estaremos nos afastando temporariamente das atividades legislativas, para intensificar o tratamento médico à covid-19 e suas consequências", diz nota publicada nas redes sociais do parlamentar.

Outro casal

O prefeito de São José do Sabugi, Segundo Domiciano (DEM), também foi diagnosticado com a doença, juntamente com a sua esposa, a médica Marcília Lopes, que está grávida de 37 semanas. O prefeito está se recuperando em casa da doença, mas a esposa precisou ser internada, na última terça-feira (9), na Maternidade Doutor Peregrino Filho, em Patos, no Sertão da Paraíba.

Marcília chegou a relatar em suas redes sociais sobre o seu estado de saúde e o de seu marido. Ela contou que adquiriu a doença pela segunda vez e que está no 11º dia de sintomas. A médica comentou ainda que o prefeito está se sentindo muito fraco, e com mialgia, e ressaltou que ambos estão "em estado de exaustão".

Outros casos

O deputado federal Wilson Santiago (PTB), de 63 anos, e a sua esposa, Maria Suely Santiago, testaram positivo para a covid-19 e estão desde o último dia 25 de fevereiro se recuperando na casa do casal, em Brasília. De acordo com a assessoria de comunicação do parlamentar, os dois estão se recuperando muito bem da doença, mas continuam em casa aguardando liberação médica.

Já o deputado federal Damião Feliciano (PDT), de 68 anos, que também foi acometido pela covid-19 e está internado desde o início do mês passado, não teve seu estado de saúde atualizado pela assessoria de comunicação.

Assessoria de Damião não atualizou informações sobre o deputado

Ação Parlamentar

Homenagem a Zenóbio

O plenário da Assembleia Legislativa da Paraíba (ALPB) aprovou por unanimidade projeto de lei de autoria do deputado estadual Tião Gomes (Avante) denominando de Zenóbio Toscano de Oliveira a Rodovia PB-073, no trecho de Sapé à divisa com o Rio Grande do Norte. O ex-deputado e ex-prefeito de Guarabira Zenóbio Toscano (PSDB) morreu no dia 14 de junho de 2020, em decorrência da covid-19. Ele também foi secretário da Infraestrutura (por duas vezes) e presidente da PBGás.

Investimentos e negócios

Os deputados estaduais aprovaram o Projeto de Lei 1409/19, de autoria do deputado Eduardo Carneiro (PRTB), que institui a 'Política Estadual de Investimentos e Negócios de Impacto Social'. Para esses empreendimentos, que devem gerar impacto socioambiental e resultado financeiro positivo de forma sustentável, a propositura prevê que o Poder Executivo poderá regulamentar, por ato próprio, método simplificado e alíquota diferenciada, além de política de fomento e crédito.

Cadastro estadual

Os deputados estaduais aprovaram na Assembleia Legislativa da Paraíba (ALPB) o Projeto de Lei 682/19, de autoria da deputada Camila Toscano (PSDB), que institui o cadastro estadual de gerenciamento de vagas para mulheres em situação de violência em casas abrigo municipais ou estaduais, casas de passagem, centros de acolhida e quaisquer outros serviços de acolhimento institucional para esse público.

Justiça & Adjacências

Processos julgados

A Quarta Câmara Cível do Tribunal de Justiça da Paraíba (TJPB) julgou, nos meses de janeiro e fevereiro deste ano, 810 processos. No período, as sessões ocorreram no órgão fracionário de forma virtual e por videoconferência, conforme disciplinado nas Resoluções 17/2020 e 12/2020 do Poder Judiciário estadual, respectivamente. Os membros do colegiado julgaram os feitos em oito sessões ordinárias, sendo quatro de forma virtual e quatro por videoconferência.

Coordenação do Focco-PB

O Fórum Paraibano de Combate à Corrupção (Focco-PB) ganha nova coordenadora: a procuradora do Ministério Público Federal (MPF) Janaína Andrade de Sousa. A representante do Ministério Público é a primeira mulher a assumir o comando do Fórum, criado em 2005, com o objetivo de engajar órgãos públicos e sociedade civil no combate e na prevenção de casos de corrupção. Janaína Andrade assume a vaga deixada pelo também procurador da República Bruno Galvão.

Prêmio do CNJ

O Conselho Nacional de Justiça (CNJ) anunciou a criação do 'Prêmio CNJ Juíza Viviane Vieira do Amaral', de proteção às mulheres vítimas de violência doméstica e familiar. O objetivo é contemplar atividades, projetos, programas, produção científica e trabalhos acadêmicos que contribuam para o enfrentamento da violência de gênero. Viviane, que dá nome à honraria, foi assassinada na véspera do Natal de 2020, no Rio de Janeiro (RJ).

Por videochamada

A Vara de Execução de Penas Alternativas (Vepa) da capital paraibana editou a portaria autorizando que, desde a última quarta-feira (10), reeducandos que cumprem medida de comparecimento pessoal e obrigatório a juízo para justificar suas atividades poderão realizá-la por meio eletrônico remoto, através de videochamada. O ato deverá ser cumprido por meio do WhatsApp, pelo período de 120 dias. A Portaria também suspende a obrigação de prestação de serviços por 45 dias.

Vereador defende congelamento dos salários nos três poderes

Para Tarcísio Jardim, do Patriota, "se for cortar na carne", a medida tem que atingir "quem tem mais gordura"

O vereador Tarcísio Jardim (Patriota) defendeu ontem, durante sessão plenária na Câmara Municipal de João Pessoa (CMJP), o congelamento dos salários dos servidores públicos de todas as esferas de poder no país. O parlamentar pessoense, em seu pronunciamento, reagiu a trecho da chamada PEC Emergencial, que estava em tramitação no Congresso Nacional, que pretendia congelar salários de servidores públicos, inclusive os da Polícia Militar.

Para Tarcísio Jardim o congelamento deveria atingir os servidores dos Poderes Legislativo, Executivo e Judiciário. A Proposta de Emenda à Constituição (PEC) 186/19 foi votada em primeiro turno na quarta-feira (10) e há um acordo entre o Governo Federal e os partidos da base aliada para que, no segundo turno da votação, seja retirada a proibição de promoção funcional ou progressão de carreira, item criticado pelos profissionais do segmento da segurança pública.

Conforme Tarcísio Jardim, o acordo realizado foi resultado principalmente "do clamor dos profissionais de segurança pública". Ele argumentou que outras categorias com remuneração maior poderiam ser os alvos da medida. "Por que não congelam os salários dos deputados, por exemplo? Só os daqueles que já têm remuneração tão sofrida, que estão com a corda no pescoço? Se for cortar na carne, que seja na carne daqueles que têm mais gordura, como a classe dos Poderes Legislativo, Executivo e Judiciário", afirmou o vereador, criticando também a paralisação de concursos públicos.

Foto: Reprodução

Tarcísio Jardim defende principalmente a remuneração dos profissionais da segurança

O vereador Marcos Henriques (PT) concordou com o posicionamento de Tarcísio Jardim. "Do jeito que está, a PEC vai prejudicar os trabalhadores. Ela dá com uma mão e tira com a outra de áreas da saúde e educação", ressaltou o parlamentar citando parte do documento que pretende garantir o auxílio emergencial em 2021, mas modifica os pisos constitucionais da saúde e da educação.

Discursos divergentes

Anulação da condenação de Lula acirra debates na Câmara de João Pessoa

A anulação das condenações e processos contra o ex-presidente Luiz Inácio Lula da Silva (PT) na 'Operação Lava-Jato' foi tema debatido no plenário da Câmara Municipal de João Pessoa (CMJP), na sessão de ontem pela manhã. O assunto foi discutido pela vereadora Eliza Virgínia (Progressistas) e pelos vereadores Marcos Henriques (PT) e Júnio Leandro (PDT).

Eliza Virgínia "alertou" sobre a possibilidade dessa decisão desencadear outras anulações e inclusive garantir indenizações. Ela questionou porque em cinco anos não foi verificada a incompetência da 13ª Vara de Curitiba para julgar a questão e enfatizou que o processo foi encaminhado para outra jurisdição e não altera o que se constatou nas investigações.

"Recentemente fomos dormir com uma bomba em nossa cabeça: a decisão do ministro do Supremo Tribunal Federal (STF) Edson Fachin que anulou a condenação de Lula, que agora está livre. Por que esta decisão aconteceu agora? Talvez seja uma decisão política e não jurídica. Lula não está livre porque foi absolvido. Será que vamos ter que devolver os cerca de R$ 4 bilhões que já foram recuperados nas investigações?", questionou enfatizando que "diversos juristas ficaram estarrecidos com a decisão".

Em pronunciamento, o vereador Marcos Henriques confessou que preferia o deferimento da suspeição do juiz Sérgio Moro. "Um juiz que, no lugar de julgar, ajudava a promotoria", afirmou. Ele disse que o partido político mais envolvido em corrupção na Petrobras foi o Progressistas, da qual Eliza é filiada, e acrescentou que o ex-presidente foi preso de maneira indevida. "Foi o Progressistas que operou todo o Petrolão. 99% das pessoas que chamam Lula de ladrão não sabem o que ele roubou. Quero que me digam o que ele roubou. Disseram que foi o triplex, mas ele nunca se apropriou do imóvel".

O petista ressaltou a repercussão do primeiro discurso de Lula após a anulação. "Apenas quatro horas depois, Bolsonaro já estava dando entrevista de máscara. Isso diz muito e está sendo muito positivo. Ou ele aprende a fazer política ou será, como está sendo, o pior presidente da história", salientou Marcos Henriques.

Para o vereador Júnio Leandro, a decisão que anulou a condenação de Lula restaurou a democracia no país, pois o processo que resultou na condenação do ex-presidente aconteceu sem provas. "Especialistas em direito tratam esse processo como aberração, onde aconteceram absurdos, a começar pela condução coercitiva pela qual passou Lula. Em frente à sua casa estavam vários veículos de comunicação, como se soubessem antecipadamente da ação. Além das mais de três mil páginas de processo lidas em três dias, quando sabemos da morosidade da nossa Justiça", ressaltou em pronunciamento.

Júnio Leandro enfatizou que a decisão do ministro Edson Fachin ocorreu de forma imparcial, já que ele foi contra ao pedido de soltura de Lula e conduziu o processo de destituição do cargo da ex-presidente Dilma Rousseff (PT). "A prisão do presidente Lula desencadeou neste governo incompetente que gere o país desastrosamente. Precisamos restituir a democracia para que o nosso povo tenha poder de escolha sem influência de notícias falsas e juristas parciais", declarou.

Os vereadores Thiago Lucena (PRTB) e Bispo José Luiz (Republicanos) ratificaram as palavras da vereadora Eliza Virgínia. "O brasileiro precisa elevar sua régua moral. Houve várias constatações que Lula corrompeu várias instituições", garantiu Thiago Lucena.

Eliza Virgínia rebateu Marcos Henriques afirmando que não se atém à sigla partidária, mas sim às pessoas. O vereador Bispo José Luiz reiterou que a decisão não inocentou o ex-presidente, apenas tirou a competência da Vara de Curitiba e passou para Brasília. O vereador Coronel Sobreira (MDB) comentou que, apesar das críticas as declarações do atual presidente, não há notícias sobre atos de corrupção no Governo Federal.

Deputados acham que decisão corrige erros da Justiça

Ademilson José
ademilson2019jose@gmail.com

O deputado federal Frei Anastácio e o deputado estadual Anízio Maia, ambos do PT, estão convictos de que, independentemente dos novos fatores jurídicos que estão por vir, a decisão desta semana do ministro Fachin já comprovam tudo o que o Partido dos Trabalhadores vinha dizendo desde o início do processo contra Lula e muda completamente a conjuntura política da sucessão presidencial.

"A decisão corrige todos os equívocos que foram cometidos pela 'Operação Lava Jato'", resume Frei Anastácio, ao complementar que tudo não passou de "uma grande armação, cujo único objetivo era impedir que Lula fosse candidato a presidente da República", destacou.

Para Frei Anastácio, "Sérgio Moro precisa ser punido por ter cometido tantas injustiças, assim como os demais que estiveram na coordenação da 'Operação Lava Jato' conduzida em Curitiba. A farsa montada por Moro e seus colegas chega ao fim", pontuou o petista.

O deputado estadual, Anísio Maia, por sua vez, entende que "a decisão do ministro do Supremo Tribunal Federal chegou tarde e atrasada, porque a defesa do ex-presidente Lula já havia entrado com várias ações requerendo que fosse declarada ou a incompetência ou suspeição do então juiz Sérgio Moro. O que foi instalado na 13ª Vara Federal da Subseção Judiciária de Curitiba "foi um verdadeiro tribunal de exceção para julgar o ex-presidente Lula".

"Todos viram como foi preparado aquele julgamento", lembra Anízio, ao considerar que, nesse sentido, a decisão não repara o que ex-presidente sofreu. Passou mais de um ano preso, sua família passou constrangimentos e ele deixou de ser candidato a presidente. O prejuízo foi enorme e, naquela época, Fachin estava moco aos reclames da defesa de Lula?", indaga o parlamentar.

Para o deputado, essa "incompetência de julgamento" foi lembrada agora porque o ex-ministro da Justiça, Sérgio Moro, foi julgado como juiz suspeito e até o momento não sabe se Fachin correu para salvar Moro ou se está sendo influenciado politicamente. "Alias, o STF é um tribunal político e não é à toa que essa decisão causou uma reviravolta no Brasil", completou.

O deputado ressalta que as eleições de 2022 será polarizada entre Bolsonaro e Lula e que "Bolsonaro não tem chance, porque, além de incompetente, carrega a pecha de genocida, de ter deixado muitos brasileiros morrerem infectados com o vírus que ele minimizou chamando de gripezinha, além de protelado a compra de vacinas", concluiu.

Política na História

538 — Vitige, rei dos ostrogodos, encerra o seu cerco a Roma e retira-se para Ravena, deixando a cidade nas mãos do vitorioso general bizantino, Belisário.

1550 — Centenas de espanhóis e tropas indígenas sob o comando de Pedro de Valdivia derrotam um exército de 60 mil mapuches na Batalha de Penco durante a Guerra de Arauco, no atual Chile.

1868 — Basutolândia, hoje chamada de Lesoto, é anexada pelo Reino Unido.

1912 — É formado, em Nanquim, o governo provisório da República da China com Sun Yat-sen como presidente.

1918 — Moscou torna-se novamente a capital da Rússia depois de São Petersburgo ter tido essa função por 215 anos.

1922 — Armênia, Geórgia e Azerbaijão formam a República Socialista Federativa Soviética Transcaucasiana.

1930 — Mahatma Gandhi lidera uma marcha popular em direção ao mar de pouco mais de 320 quilômetros conhecida como a Marcha do Sal desobedecendo as autoridades britânicas, em protesto ao monopólio britânico do sal.

1935 — É criada no Brasil a Aliança Nacional Libertadora, ou ANL, ampla frente de esquerda com o objetivo de combater o fascismo e o imperialismo e fazer oposição ao governo de Getúlio Vargas.

1938 — Anschluss: as tropas alemãs ocupam a Áustria; a anexação seria declarada no dia seguinte.

1940 — Guerra de Inverno: a Finlândia assina o Tratado de Paz de Moscou com a União Soviética.

1943 — Ocupação italiana da Grécia: as forças de ocupação italianas abandonam a cidade de Carditsa aos partidários. No mesmo dia, uma coluna motorizada italiana arrasa a aldeia de Tsaritsani, queimando 360 de suas 600 casas e atirando em 40 civis.

1947 — A Doutrina Truman é anunciada para buscar conter a expansão do comunismo junto aos chamados "elos frágeis" do sistema capitalista.

1967 — Suharto assume o lugar de Sukarno e se torna o presidente interino da Indonésia.

1968 — Maurício torna-se independente do Reino Unido.

1985 — O Tratado Gutiérrez-Terán estabelece os limites de direito marítimo quanto ao conceito de mar patrimonial ou zona econômica exclusiva entre Costa Rica e Equador.

1992 — Maurício torna-se uma república, permanecendo membro da Comunidade das Nações.

1993 — Programa nuclear norte-coreano: a Coreia do Norte declara que pretende retirar-se do Tratado de Não Proliferação de Armas Nucleares e se recusa a permitir que os inspetores tenham acesso a suas instalações nucleares.

1999 — Três países do antigo Pacto de Varsóvia, a República Checa, Hungria e Polónia aderem à Nato (Otan).

2003—Zoran Đinđic, primeiro-ministro da Sérvia, é assassinado em Belgrado.

2004—Roh Moo-hyun, presidente da Coreia do Sul tem seu mandato cassado pela Assembleia Nacional de seu país, fato ocorrido pela primeira vez na história dessa nação.

2005—TungChee-Hwa, o primeiro chefe do Executivo da Região Administrativa Especial de Hong Kong, deixa seu posto após sua renúncia ser aprovada pelo governo central chinês.

2005—Toma posse em Portugal o XVII Governo Constitucional, um governo de maioria absoluta do Partido Socialista chefiado pelo primeiro-ministro José Sócrates.

2013 — Inicia-se o conclave para a eleição do sucessor de Bento XVI, em decorrência da renúncia do então sumo pontífice em 28 de fevereiro de 2013.

Câmara aprova, em 2º turno, texto-base da PEC Emergencial

Aprovada por 366 votos a 127, a proposta garante R$ 44 bi para pagamento de auxílio às pessoas afetadas pela pandemia

Heloisa Cristaldo
Agência Brasil

A Câmara dos Deputados aprovou ontem, em segundo turno, por 366 votos a favor, 127 contra e três abstenções, o texto-base da Proposta de Emenda à Constituição (PEC) 186/19, a PEC Emergencial. Na sequência, os parlamentares começaram a analisar destaques que podem retirar trechos da proposta. Até o fechamento desta edição, as votações ainda não haviam se encerrado.

A PEC cria mecanismos de contenção fiscal, controle de despesas com pessoal e redução de incentivos tributários, além de liberar R$ 44 bilhões, fora do teto de gastos, para o pagamento do auxílio emergencial às pessoas afetadas pela pandemia da covid-19. No entanto, a proposta não detalha os valores, duração ou condições para o novo auxílio emergencial. Todas essas definições deverão constar de outro texto.

O primeiro turno da proposta foi aprovado na madrugada de ontem, após sucessivas tentativas da oposição em obstruir as votações e adiar a apreciação da proposta.

Foto: Câmara dos Deputados

PEC cria mecanismos de contenção fiscal, controle de despesas com pessoal e redução de incentivos tributários

Acordo

Para viabilizar a aprovação da PEC em primeiro turno, o governo acatou um acordo, envolvendo a maior parte dos partidos da base aliada, para apresentar no segundo turno de votação um destaque ao texto, retirando a proibição de promoção funcional ou progressão de carreira de qualquer servidor ou empregado público.

Esse foi um dos pontos mais criticados da PEC. A proposta surgiu durante a votação de um destaque do PT, que retirava do texto as restrições relacionadas às despesas de pessoal. O acordo entre base aliada e governo deve viabilizar a aprovação de dois destaques do bloco PSL-PL-PP para suprimir as restrições à proibição de promoção funcional ou progressão de carreira de qualquer servidor ou empregado público, um dos pontos da PEC criticados pela bancada de militares e policiais.

Caso sejam aprovados os destaques, a mudança inclui servidores da União, dos estados, do Distrito Federal e dos municípios na retirada das restrições, inclusive no caso de se decretar estado de calamidade pública de âmbito nacional.

Bolsonaro defende a vacina, mas volta a criticar medidas de isolamento social

Daniel Weterman e Lorenna Rodrigues
Agência Estado

O presidente Jair Bolsonaro voltou a defender ontem a vacinação da população para conter o avanço da covid-19 no Brasil, mas criticou as medidas de isolamento social. Durante participação virtual em reunião da Frente Parlamentar Mista das Micro e Pequenas Empresas, Bolsonaro citou a possibilidade de invasões e greves em função do lockdown.

Bolsonaro criticou diretamente as medidas adotadas pelos governadores de São Paulo, João Doria, e do Distrito Federal, Ibaneis Rocha. Doria anunciou nesta quinta-feira, 11, novas restrições, inclusive toque de recolher no estado, medida também aplicada no Distrito Federal. Bolsonaro comparou o isolamento a um "sapo fervido", ou seja, depois de aumentada a temperatura, "não sai mais da panela".

"Até quando? Até quando nossa economia vai resistir? Se colapsar, vai ser uma desgraça. O que poderemos ter brevemente? Invasão a supermercado, fogo em ônibus, greves, piquetes, paralisações. Onde vamos chegar? Será tarde para o sapo sair da panela", disse Bolsonaro. No discurso do presidente da República, enquanto o Governo Federal combate o desemprego, prefeitos e governadores estão "destruindo" a economia.

Nas últimas duas semanas, o Brasil viu a média diária de óbitos saltar 43%. Em 25 de fevereiro, o número estava em 1.150. Agora está em 1.645, o maior da pandemia. Na quarta-feira, 10, o Brasil registrou 2.349 mortes pela covid-19 nas últimas 24 horas, de acordo com dados do consórcio formado por veículos de imprensa.

"Lamento todas as mortes que ocorrem, todas as mortes. Lamento essa desgraça que se abateu sobre o mundo, mas nós temos que olhar para frente, buscar minimizar a dor dessas pessoas, buscar minimizá-la com vacina. Toma vacina. Abrimos para comprar praticamente de todos os laboratórios depois de aprovado pela Anvisa." O presidente afirmou que nunca negou a vacina. Em dezembro, porém, ele afirmou que não tomaria o imunizante.

Maioria do STF vota pela proibição da tese de "legítima defesa da honra"

Felipe Pontes
Agência Brasil

A maioria dos ministros do Supremo Tribunal Federal (STF) votou por proibir advogados de usarem a tese de "legítima defesa da honra" em casos de feminicídio julgados pelo Tribunal do Júri.

Os votos confirmam a liminar (decisão provisória) do ministro Dias Tololli, na qual ele afirma ser inconstitucional que advogados usem como argumento a defesa da honra. Para o ministro, esse tipo de recurso argumentativo é "odioso, desumano e cruel", pois visa "imputar às vítimas a causa de suas próprias mortes ou lesões".

O julgamento é realizado no plenário virtual, ambiente digital em que há um prazo para que os votos sejam publicados na página da Corte. Neste caso, o encerramento da votação está marcado para hoje, às 23h59.

Até o momento, acompanharam Toffoli os ministros Alexandre de Moraes, Rosa Weber, Gilmar Mendes, Edson Fachin e Marco Aurélio Mello, o que configura ter alcançado maioria entre os 11 ministros do Supremo.

Até o fim do prazo, entretanto, a análise pode ser interrompida por um pedido de vista (mais tempo de análise) ou de destaque, o que remeteria o caso para julgamento em plenário físico, cujas sessões estão sendo realizadas por videoconferência, em decorrência da pandemia da covid-19.

Ação do PDT

A tese da "legítima defesa da honra" foi questionada no Supremo pelo PDT, em uma ação de descumprimento de preceito fundamental (ADPF). O partido frisa que tal tese, a que chamou de "nefasta" e "anacrônica", não consta no ordenamento jurídico brasileiro atual. A legenda alega, contudo, que ela tem sido suscitada por advogados em tribunais do júri, tendo como escudo a chamada plenitude de defesa.

Pela Constituição, a plenitude de defesa é uma prerrogativa do advogado perante o júri. Tal direito é mais abrangente que a ampla defesa, e permite ao defensor lançar mão de todos os meios possíveis para convencer os jurados pela absolvição, mesmo que isso inclua argumentos não jurídicos, entre eles os de natureza moral, por exemplo.

Combate à covid-19

Pazuello admite atraso na vacinação

Marco Carvalho
Agência Brasil

O ministro da Saúde, Eduardo Pazuello, disse que atrasos na entrega do Insumo Farmacêutico Ativo (IFA), matéria-prima para as vacinas produzidas no Brasil, podem ser os principais obstáculos no cumprimento do cronograma vigente para entrega dos imunizantes aos estados brasileiros. A posição do general consta de ofício encaminhado na quarta-feira (10) ao presidente do Senado, Rodrigo Pacheco (DEM), e ao presidente da Câmara, Arthur Lira (Progressistas).

O documento assinado por Pazuello presta informações pedidas em caráter de urgência pelos parlamentares. Em um dos pontos, Lira e Pacheco pedem que o ministro aponte quais os principais obstáculos enfrentados neste momento para que o cronograma vigente seja cumprido. A resposta do general quanto às vacinas fabricadas no Brasil pelo Instituto Butantan e pela Fiocruz destaca as questões ligadas ao IFA.

"Os principais obstáculos podem ser atrasos na entrega de Insumo Farmacêutico Ativo (IFA) relacionados a ingerências e condicionantes políticas dos governos sede dos laboratórios com os quais a Fiocruz (AstraZeneca-Oxford) e o Butantan (Sinovac) possuem contrato, técnicas de produção e demandas locais e globais do produto, o que atrasaria a produção local", escreveu Pazuello.

O Governo Federal já teve de se debruçar sobre a importação do IFA. No final de janeiro, o insumo que estava previsto para chegar para o Butantan ficou retido na China, o que levou a atritos políticos entre o governador João Doria (PSDB-SP) e o governo do presidente Jair Bolsonaro. As remessas previstas então foram liberadas e já são usadas no Brasil para produção da CoronaVac e da vacina do laboratório AstraZeneca em parceria com a Fiocruz.

A dependência do IFA importado da China deve continuar sendo uma realidade para o Brasil nos próximos meses. O Ministério da Saúde reforça no ofício que o cronograma de distribuição de doses aos estados está mantido.

Sobre as vacinas importadas, como as doses da Pfizer, da Sputnik V, da Janssen, da Moderna e da Bharat Biotech, o ministro cita três obstáculos que podem ocorrer: atrasos na apresentação dos relatórios para análise da Anvisa, atrasos na produção dos laboratórios no país de origem e atrasos na liberação para importação pelo Brasil. A gestão Pazuello à frente do ministério e do governo Bolsonaro como um todo é criticada por especialistas em razão da demora nas tratativas com as farmacêuticas.

Anvisa aperta regras para uso de máscaras

Jonas Valente
Agência Brasil

A Diretoria Colegiada da Agência Nacional de Vigilância Sanitária (Anvisa) aprovou em reunião ontem alterações na resolução Nº. 456 de 2020, que trata de regras em aeroportos e aviões durante a pandemia.

A máscara usada nestes espaços e veículos deve estar bem ajustada, cobrindo nariz e boca e sem espaço para entrada de ar ou emissão de gotículas respiratórias.

Com essa decisão, as pessoas não poderão usar bandanas, lenços, máscaras de plástico (conhecidas também como face shields), máscaras de acrílico, N95 ou PFF2 com válvula. Máscaras de algodão e tricoline devem ter mais de uma camada.

Resolução

Pela resolução, dentro dos aviões a retirada da máscara só é permitida para beber água ou para alimentar crianças com menos de 12 anos. Nos aeroportos, os passageiros podem tirar a proteção para beber água ou se alimentar, mantendo um distanciamento mínimo de um metro de outras pessoas.

Com essa decisão, as pessoas não poderão usar bandanas, lenços, máscaras de plástico (conhecidas também como face shields), máscaras de acrílico, N95 ou PFF2 com válvula. Máscaras de algodão e tricoline devem ter mais de uma camada.

Congresso do México aprova lei que legaliza a maconha

Medida é considerada um marco em um país que enfrenta a violência ligada aos cartéis de drogas

Agência Brasil

A Câmara dos Deputados do México aprovou na última quarta-feira (10), lei que descriminaliza a maconha no país para uso recreativo, científico, médico e industrial. A medida é considerada um marco em um país que enfrenta a violência ligada aos cartéis de drogas.

A legislação, que deve retornar ao Senado para revisão e aprovação final, pode criar o maior mercado de cannabis do mundo em população.

Nos próximos dias, o Senado deverá aprovar a lei, que entrará em vigor assim que for publicada no Diário Oficial. Porém, para seu pleno funcionamento, o Executivo ainda precisa publicar o regulamento em um prazo máximo de 180 dias.

"Com isso, fica para trás a falsa avaliação de que cannabis é parte dos graves problemas de saúde pública do México. Ao contrário, a regulamentação proibicionista só conseguiu agravar o problema e gerou um aumento do tráfico de drogas e das mortes", disse a deputada Simey Olvera, do partido governista Morena.

"Hoje estamos fazendo história", acrescentou a deputada, usando uma máscara de folhas de maconha.

Em novembro, o Senado aprovou a lei sobre a maconha. No entanto, a Câmara adiou a discussão da medida polêmica, argumentando que precisava de mais tempo para analisá-la.

No final de 2013, o Uruguai se tornou o primeiro país do mundo a legalizar a produção e a venda de maconha. Outros países da região como a Argentina, o Chile, a Colômbia e o Peru permitem o uso de cannabis medicinal.

Foto: Divulgação/Polícia Federal

Lei que descriminaliza a maconha no país será permitida para uso recreativo, científico, médico e industrial

Tragédia no Japão completa 10 anos

Agência Estado

O Japão ficou em silêncio às 14h46 de ontem, 11, (pelo horário local) para marcar o minuto em que um terremoto começou há 10 anos, desencadeando um tsunami e uma crise nuclear que devastou a costa nordeste do país em um grande desastre. Carregando buquês de flores, muitos cidadãos caminharam até a beira-mar ou visitaram sepulturas para orar por parentes e amigos levados pela água. O imperador Naruhito e o primeiro-ministro Yoshihide Suga estavam entre os que observaram o momento de silêncio em um memorial em Tóquio. Alguns representantes de familiares mortos falaram, mas a maioria da população assistiu à cerimônia on-line, ou pela TV, por conta das restrições causadas pela pandemia.

O terremoto de magnitude 9.0 ocorrido em 11 de março de 2011 - um dos mais violentos da história - provocou uma parede de água que varreu o interior do país, destruindo cidades e causando colapsos na usina nuclear de Fukushima Daiichi. Mais de 18.000 pessoas morreram, principalmente no tsunami, e quase 500 mil foram deslocadas. O governo reconhece outras 3.700 mortes - a maioria em Fukushima - que ocorreram de causas ligadas ao desastre, como estresse.

Reconstrução

Dez anos depois do terremoto submarino que originou o tsunami que provocou, por sua vez, o pior acidente nuclear do mundo desde Chernobyl, as cidades que enfrentam a ameaça da radiação ainda lutam para reconstruir suas comunidades. As autoridades declararam muitas regiões como seguras após as operações de descontaminação realizadas nos últimos anos. Mas muitos dos deslocados de Fukushima hesitam em voltar, apesar dos incentivos financeiros do estado e dos aluguéis baratos.

A indústria nuclear do Japão continua incapacitada, com a maioria dos reatores do país parados ou a caminho da desativação.

Estados Unidos

Biden assina pacote fiscal 'histórico' de US$ 1,9 trilhão

Agência Estado

O presidente dos Estados Unidos, Joe Biden, assinou na tarde de ontem, 11, o pacote fiscal de US$ 1,9 trilhão. Em breve cerimônia na Casa Branca, ele enfatizou a importância da medida, no momento em que o país tenta se recuperar do choque da covid-19. "Esta legislação histórica busca reconstruir a espinha dorsal deste país", elogiou. Biden disse que, com o pacote, será possível dar à classe trabalhadora e à classe média "uma chance de lutar".

Primeira vitória legislativa do democrata, que assumiu o cargo em 20 de janeiro, a proposta de estímulos passou na última quarta-feira, 10, na Câmara dos Representantes, após já ter tramitado pelo Senado. A cerimônia na Casa Branca estava marcada para esta sexta-feira, mas foi antecipada para ontem porque a aprovação da lei no Congresso ocorreu antes do esperado pelo mandatário.

A legislação inclui US$ 350 bilhões em ajuda financeira a governos estaduais e locais, pagamentos diretos de US$ 1,4 mil para indivíduos que ganham até US$ 75 mil por ano, a extensão dos benefícios de auxílio-desemprego de US$ 300 por semana, além de US$ 130 bilhões para escolas e US$ 14 bilhões para acelerar a distribuição de vacinas contra a covid-19.

A medida mais polêmica, o aumento do salário mínimo do país de US$ 7,25 para US$ 15 a hora, foi retirada da proposta no Senado para agradar à ala mais moderada do partido.

Anteontem, o pacote passou na Câmara com 220 votos favoráveis e 211 contrários. Nenhum republicano votou a favor da aprovação da lei, enquanto apenas um democrata votou contra. A proposta de estímulos já havia sido aprovada na Casa no final de fevereiro, mas voltou para análise dos deputados após sofrer alterações no Senado.

Fim de semana

A porta-voz da Casa Branca, Jen Psaki, afirmou que os americanos elegíveis para receber os cheques previstos no pacote fiscal de US$ 1,9 trilhão, sancionado ontem, 11, pelo presidente Joe Biden, começarão a receber os primeiros depósitos do benefício já neste fim de semana.

A nova rodada de estímulos, aprovada sem apoio bipartidário no Congresso dos Estados Unidos, é alvo de críticas de republicanos, que alegam que o projeto é muito caro e pode frear a economia americana a longo prazo por conta do aumento do déficit da dívida pública.

Em resposta, Psaki questionou porque os gastos não eram tão preocupantes quando "cortes em impostos estavam sendo dados a setores mais ricos da população americana".

Mesmo assim, a porta-voz da administração Biden disse que a Casa Branca ainda está aberta a trabalhar de forma bipartidária no futuro.

Relações exteriores

Psaki disse ainda que o secretário de Estado americano, Tony Blinken, e o Conselheiro de Segurança Nacional dos EUA, Jake Sullivan, vão conversar sobre a relação econômica com a China, em reunião com oficiais do país asiático que ocorrerá na semana que vem. "Áreas de oportunidade" e maneiras pelas quais os EUA e a China poderiam "trabalhar juntos" no futuro também serão discutidas na reunião, afirmou.

A porta-voz ainda citou outros tópicos a serem levantados pelos americanos no encontro, como abusos aos direitos humanos cometidos pelo Partido Comunista chinês e a transparência de Pequim com relação à pandemia de coronavírus.

Quanto ao conflito com o Irã, Psaki afirmou que é vital que os EUA usem de diplomacia para evitar que Teerã consiga mais armamento nuclear. A porta-voz disse que a Casa Branca se mantém "muito próxima" de Israel e de outros parceiros europeus para tratar do assunto.

Empresas paraibanas terão R$ 539 mi de incentivos fiscais

Concessão foi aprovada para 15 empreendimentos novos e ampliados, e vai garantir a geração de 269 empregos

O Conselho Deliberativo do Fundo de Apoio ao Desenvolvimento Industrial da Paraíba (Fain) aprovou a concessão de incentivos fiscais para 15 empresas, entre empreendimentos novos e ampliados no estado, cujo investimento total será da ordem de R$ 539,782 milhões, com a geração de 269 empregos diretos. A 201ª reunião do Fain, que aconteceu de forma virtual devido à pandemia, no último dia 10, foi presidida pelo secretário de Estado da Fazenda (Sefaz-PB), Marialvo Laureano.

"A aprovação desses incentivos é extremamente importante, principalmente neste período de pandemia. O Governo do Estado, por meio do Fain, mostra que a Paraíba está no caminho certo na questão da retomada das atividades econômicas, dando essa oferta de incentivos fiscais aos empreendedores e aos empresários que investem aqui", declarou Marialvo.

A partir deste ano, as reuniões do Conselho Deliberativo do Fain estão com novo formato. Além da pauta de discussão dos projetos para a implantação, ampliação, revitalização ou relocação de empresas com incentivos fiscais, os conselheiros têm debatido um tema de interesse do desenvolvimento econômico do estado. Na reunião, as secretarias da Fazenda e Desenvolvimento do Estado apresentaram e discutiram a temática: Arranjos Produtivos Locais, que foi sugerida pela Federação das Indústrias do Estado da Paraíba.

"Conhecemos os Arranjos Produtivos Locais da Paraíba espalhados nas diversas regiões do estado e debatemos a questão tanto sob o ponto de vista do Plades (Plano de Desenvolvimento Econômico e Social Sustentável para os Arranjos Produtivos Locais da Paraíba), mas também dos incentivos fiscais. Esses arranjos são uma solução para potencializar a economia local, gerar produção e desenvolvimento social da Paraíba", destacou o secretário da Sefaz.

Além de Marialvo Laureano (presidente) participaram da 201ª da Reunião do Conselho Deliberativo do FAIN os conselheiros: Rômulo Soares Polari Filho (CINEP); Fernanda Câmara Norat (Secretaria de Estado de Turismo e Desenvolvimento Econômico); Francisco Petrônio de Oliveira Rolim (Secretaria de Planejamento, Orçamento e Gestão); Virgiane da Silva Melo (Secretaria de Estado da Infraestrutura, dos Recursos Hídricos e do Meio Ambiente); Rafael Lopes de Oliveira (Secretaria do Desenvolvimento da Agropecuária e da Pesca); Victor Castro Doria de Almeida (Banco do Nordeste); Renato Castro do Lago (Federação das Indústrias do Estado da Paraíba); Magno César Rossi (Centro das Indústrias do Estado da Paraíba) e Reginaldo Galvão Cavalcanti (Federação Das Micro e Pequenas Empresas do Estado da Paraíba).

Sobre o Fain

O Fain foi regulamentado pelo Decreto 17.252, de 27 de dezembro de 1994 e suas alterações, que tem como objetivo a concessão de estímulos fiscais e financeiros para a implantação, ampliação, revitalização e relocalização de indústrias consideradas de relevante interesse para o estado e tem como integrantes do Conselho Deliberativo as secretarias de planejamento, econômica e fiscal do Estado, entidades de classe do segmento empresarial, além de instituição financeira como o Banco do Nordeste.

Custo-benefício

Foto: Edson Matos

Comparativo feito com a gasolina mostrou que o combustível consegue ser mais vantajoso

Motorista que usa GNV no carro pode economizar mais de R$ 630 por mês

Após os sucessivos aumentos no preço da gasolina, o patamar de economia para quem roda no Gás Natural Veicular (GNV) chega a 45% em João Pessoa e 41% em Campina Grande. A competitividade leva em conta a relação do valor do combustível, desempenho médio do veículo e distância percorrida com a gasolina e o gás natural.

Segundo dados do aplicativo "Preço da Hora" do útimo dia 10, o preço médio do m3 do GNV pode ser encontrado a R$ 3,38, enquanto o da gasolina, após os últimos reajustes repassados para o consumidor, é de R$ 5,00. Já em Campina Grande o valor médio do GNV é R$ 3,85, enquanto a gasolina chega a R$ 5,30.

Neste contexto comparativo realizado pela gerência de mercado automotivo da PBGás, a economia para quem roda em média 100km por dia, no GNV, chega a R$ 633,00 em João Pessoa e R$ 610,00 em Campina ao mês no comparativo com a gasolina.

O diretor-presidente da PBGás, Jailson Galvão, ressaltou que a economia do GNV em comparação com a gasolina é muito significativa, principalmente para quem roda muito com o carro como taxistas, motoristas de aplicativo e representantes comerciais em um contexto de dificuldade econômica que passa o país. "Acreditamos na continuidade da recuperação do segmento GNV na Paraíba e estamos estudando novas formas de incentivos para os consumidores, o que significará uma maior renda para quem trabalha com o carro e para toda cadeia do gás natural", comentou.

O gerente de Mercado Automotivo da PBGás, Alairson Gonçalves Filho, destacou que historicamente o GNV é mais econômico que a gasolina e o etanol. O GNV ao longo do tempo, assim como é hoje, sempre foi mais barato que os demais combustíveis líquidos. "Imagine se você tivesse economizado nos últimos 20 anos aproximadamente 40% dos gastos com todo combustível que abasteceu, seria um bom dinheiro. Quem roda com GNV sabe disso e se mantém do lado da economia", explicou.

Mercado

PBGás estuda novos incentivos aos consumidores para estimular o uso do Gás Natural Veicular

Empreendedorismo

Fabrício Feitosa
fabriciofeitosa@gmail.com | Colaborador

O instinto natural da mente empreendedora

Nas minhas andanças pelo estado tenho a oportunidade de conhecer várias histórias de empreendedores que, com suas experiências, me ajudam a compreender melhor o mundo e principalmente os desafios do empreendedorismo. Na coluna da semana passada (O empreendedorismo e a Reintegração Social) contei aqui a história de duas mulheres, Lais e Dona Fátima, dois grandes exemplos de que é possível transformar histórias com apoio, coragem e perseverança.

Em Campina Grande, cidade que na minha opinião tem uma das mais impressionantes forças comerciais do Nordeste, conheci Maria do Carmo, mas conhecida por todos na cidade como Duda, como ela me explicou ao exibir um largo sorriso no rosto, orgulhosa com seu abrangente network conquistado com anos de atenção e cuidado com sua clientela. Hoje vendedora de cosméticos, Duda começou a sua história no empreendedorismo como muitos, a partir de dificuldades da vida, da perda repentina de emprego em uma instituição pública, quando se viu diante do desafio comum a tantos, sustentar uma família com 2 filhos menores sem nenhuma renda.

Ela nos contou que já tinha enveredado pelo ramo dos negócios, mas que essa era uma atividade acessória em sua vida. Oferecia semijoias a colegas de trabalho e a amigas mais próximas para incrementar o seu orçamento, mas que não tratava isso como uma atividade comercial. Foi após se encontrar na difícil situação do desemprego que sua alma empreendedora despertou. A possibilidade de não poder mais oferecer aos seus filhos uma educação de qualidade fez com que ela enxergasse ali uma oportunidade. "Podem nos tirar tudo na vida, menos o conhecimento", nos falou ao justificar porque não desistiria de lutar para dar uma educação digna aos seus filhos.

Dessa forma, Duda começou a entender que deveria diversificar mais o seu ramo de atuação. Ela enxergou que poderia aproveitar essa rede inicial de clientes para expandir ainda mais e oferecer perfumes e cosméticos para esses e novos clientes; e que com esses novos produtos o fluxo de vendas dela aumentaria. Com o ramo das semijoias ela possuía uma margem de lucro maior, porém o retorno da sua clientela para novas compras seria muito mais demorado, e para um grupo muito restrito. Já com os cosméticos, Duda mantém um consumo quase que constante e bem maior, já que todos os membros das famílias que ela já conhecia e atendia se tornaram potenciais consumidores desses novos produtos oferecidos.

O instinto de um bom empreendedor é tão importante quanto a preparação técnica para a criação de um negócio. Ajustar o seu produto ou serviço observando seu público-alvo é essencial.

Hoje Duda possui, dentro de sua residência, uma estrutura de estoque dos mais variados produtos de beleza e estética e pretende ir ainda mais longe, criando um espaço mais organizado e confortável para receber seus clientes, com quem gosta de sentar-se para tomar um café e conversar. As paralisações decorrentes da pandemia do covid-19 a afetaram, mas não com a força de derrubar seus planos, uma vez que ao modificar e diversificar seu ramo de atuação, ela pode buscar alternativas, oferecendo a entrega dos produtos em domicílio, fornecendo itens de higiene indispensáveis mesmo no isolamento, e fazendo o que ela faz de melhor: oferecer atenção e cuidado aos seus amigos/clientes dos quais ela se orgulha muito de ter espalhados por toda Campina Grande.

Gosto de trazer essas histórias aqui na coluna para que possamos perceber na prática como o empreendedorismo é importante na vida de muitas pessoas, e como ele pode ser aplicado sem grandes mistérios ou tecnicidades. Duda nos mostra que apesar de sua experiência ter partido de um momento de dificuldade, ela soube transformar isso em combustível para seu sucesso. Ela conseguiu perceber, mesmo sem ter um preparo, que ajustando os seus produtos e ampliando seu público-alvo, ela pôde transformar um hobby pessoal no sustento de sua família.

Imagina se Duda tivesse o suporte técnico e a capacitação adequada lá quando ela começou? Certamente já teria alcançado outros patamares em sua história empreendedora. E como dissemos nessa agradável visita de um fim de tarde: "Ela ainda vai voar muito, e longe!"

Paraíba tem maior custo da construção civil em fevereiro

Cálculo do metro quadrado no estado teve elevação de 2,55%, alcançando o valor de R$ 1.284,78, segundo o Sinapi

Carol Cassoli
Especial para **A União**

Apesar de o preço da construção civil no Brasil ter registrado a primeira desaceleração desde julho do ano passado, o Índice Nacional da Construção Civil (Sinapi), divulgado ontem pelo Instituto Brasileiro de Geografia e Estatística (IBGE), apontou para o aumento do custo da construção na Paraíba. Este cálculo é realizado por metro quadrado e demonstrou que o estado registrou a maior alta do país em fevereiro (2,55%).

Com essa variação, superior às médias brasileira (1,33%) e nordestina (1,4%), o valor do metro quadrado, que em janeiro era de R$ 1.252,79, alcançou R$ 1.284,78. O índice brasileiro está 0,66% abaixo da taxa apresentada em janeiro. Embora toda a região Sul tenha registrado a maior variação do país, a Paraíba demonstrou o aumento mais significativo dentre todos os estados. Este acréscimo é creditado ao custo na parcela de materiais de construção - que subiu - e à sistematização de acordos coletivos que ergueu, também, o valor da mão de obra.

O custo de metro quadrado no Nordeste chega a R$1.246,23. As estatísticas do Sinapi apontam que, em apenas um mês (de janeiro a fevereiro de 2021), houve variação de quase R$ 32 no custo médio da construção civil paraibana.

A pesquisa do IBGE demonstra ainda que, no acumulado de um ano, a Paraíba teve variação de 15,68% nos preços da construção civil considerando também a desoneração na folha de pagamento do trabalhador - de julho de 2013. Neste contexto, constatou-se que a parcela de materiais subiu pouco mais de R$ 4 e que o custo da mão de obra admitiu elevação de mais de R$ 27. Com este aumento, os impactos ainda serão sentidos no estado, refletindo diretamente no desenvolvimento do setor.

Independente da queda registrada no país, o indicador destaca que o valor da parcela de materiais continua agindo fortemente sobre o valor final do serviço.

Levantamento da Fipe

Foto: Bruno Concha/Secom-PMS

Restaurantes chegaram a apresentar pequeno avanço no segundo semestre de 2020, mas ainda são o segmento mais afetado pela pandemia

Consumo em restaurantes cai 27,2%

Eduardo Laguna
Agência Estado

O consumo em restaurantes, bares, lanchonetes e padarias teve queda de 27,2% em janeiro se comparado aos níveis em período equivalente de antes do surgimento da covid-19. O levantamento é feito pela Fundação Instituto de Pesquisas Econômicas (Fipe) com base em pagamentos realizados com cartões de alimentação e refeição da bandeira Alelo em todo o País.

A variação da pesquisa é medida contra os resultados do mesmo período de 2019, já que a ideia é comparar com os fluxos de um ano completo sem pandemia. O consumo em supermercados, na direção oposta, registrou aumento de 5,4% em janeiro deste ano.

A leitura é de que os restaurantes, que mostravam no segundo semestre avanços apenas marginais, ainda são o segmento mais afetado pela pandemia. Já nos supermercados, os últimos resultados repetem o padrão apresentado durante a maior parte da segunda metade do ano passado, com exceção da queda acentuada de dezembro.

Na abertura dos resultados por região, o consumo em supermercados teve maior crescimento no Sul (11,5%). Nos restaurantes, houve queda em todas as regiões, sendo a maior delas, 33,9%, no Norte do País.

Empresas poderão suspender contratos

Lorenna Rodrigues e Daniel Weterman
Agência Estado

O ministro da Economia, Paulo Guedes, disse ontem que o governo vai retomar o programa que permitiu às empresas cortarem salários e jornada dos funcionários ou suspenderem contratos. Ele sinalizou que parte do benefício de complementação de renda paga pelo governo aos trabalhadores nessas condições vai ser pago como antecipação do seguro-desemprego.

De acordo com o ministro, o Benefício Emergencial (BEm) - programa que permitiu a suspensão dos contratos e a redução dos salários no ano passado, segundo o governo - ajudou a preservar 11 milhões de empregos.

Guedes falou da criação de um "seguro-emprego" e afirmou que, ao invés de dar R$ 1 mil para pessoas que ficaram desempregadas no seguro-desemprego por quatro meses, o governo pode dar R$ 500 para segurar o emprego por até 11 meses. "O presidente (Jair Bolsonaro) deve anunciar novas medidas para frente", afirmou o ministro, em participação em audiência na Frente Parlamentar da Micro e Pequena Empresa.

O governo quer permitir um novo período de até quatro meses de redução de jornada e salário ou suspensão de contrato de trabalhadores para evitar alta no desemprego em meio às medidas restritivas contra a covid-19, mas o pagamento do benefício que compensa a perda salarial deve ter um desenho distinto. A intenção é garantir dois meses do BEm, pago pelo governo, e outros dois meses seriam de antecipação do seguro-desemprego a que teria direito se demitido.

Modelo em análise

O novo modelo ainda está sendo fechado pelos técnicos, que também buscam uma fonte de financiamento para a parte do BEm que será bancada pelo governo.

Inflação em fevereiro aponta maior alta do mês desde 2016

Vitor Abdala
Agência Brasil

O Índice Nacional de Preços ao Consumidor Amplo (IPCA), que mede a inflação oficial, ficou em 0,86% em fevereiro deste ano, taxa superior ao 0,25% registrado em janeiro deste ano e em fevereiro do ano passado. Essa é a maior alta para o mês desde 2016 (0,90%).

Segundo dados divulgados ontem pelo Instituto Brasileiro de Geografia e Estatística (IBGE), o IPCA acumula taxas de inflação de 1,11% no ano e de 5,2% em 12 meses. O principal responsável pela alta da inflação em fevereiro foi o grupo transportes, que registrou variação de 2,28% no mês, puxada principalmente pela gasolina (7,11%). Esse combustível, sozinho, respondeu por quase metade da inflação em fevereiro.

Também foram observadas altas de preços no etanol (8,06%), óleo diesel (5,40%), gás veicular (0,69%), automóveis novos (0,55%), veículos usados (0,71%), pneus (1,26%) e ônibus urbano (0,33%). Outro grupo que contribuiu para a inflação do mês foi Educação, com alta de 2,48%, devido aos reajustes que costumam ocorrer no início do ano.

Outros grupos

Também registraram inflação os grupos saúde e cuidados pessoais (0,62%), alimentação e bebidas (0,27%) habitação (0,40%), artigos de residência (0,66%), vestuário (0,38%) e despesas pessoais (0,17%). Comunicação, com queda de preços de 0,13%, foi o único grupo a apresentar deflação.

IBGE abre inscrições para mais de 150 vagas na PB

Estão abertas as inscrições para dois processos seletivos que ofertam 153 vagas temporárias para atuar no IBGE, na Paraíba. O prazo começou no último dia 10, seguindo até o dia 26 deste mês, e o procedimento pode ser realizado pela internet, no site da banca organizadora (Cebraspe). Um dos editais oferta 139 oportunidades para Agente de Pesquisas e Mapeamento, enquanto o outro conta com 14 vagas para Supervisor de Coleta e Qualidade.

No estado, as oportunidades estão distribuídas entre os municípios de João Pessoa, Campina Grande, Esperança, Guarabira, Itabaiana, Itaporanga, Patos, Pombal, Sousa e Sumé. Ao todo, estão sendo disponibilizados 6,5 mil postos de trabalho em diferentes regiões do país.

O IBGE também está com outros dois editais com inscrições abertas, com vagas temporárias para atuação no Censo Demográfico, para os cargos de Agente Censitário – municipal e supervisor – e de Recenseador. No primeiro caso, o prazo termina no dia 15 de março e no segundo no dia 19 do mesmo mês. Na Paraíba, são ofertadas mais de 3 mil oportunidades.

Acesse o QR Code e confira mais informações sobre os editais

Fotos: Secom-PB

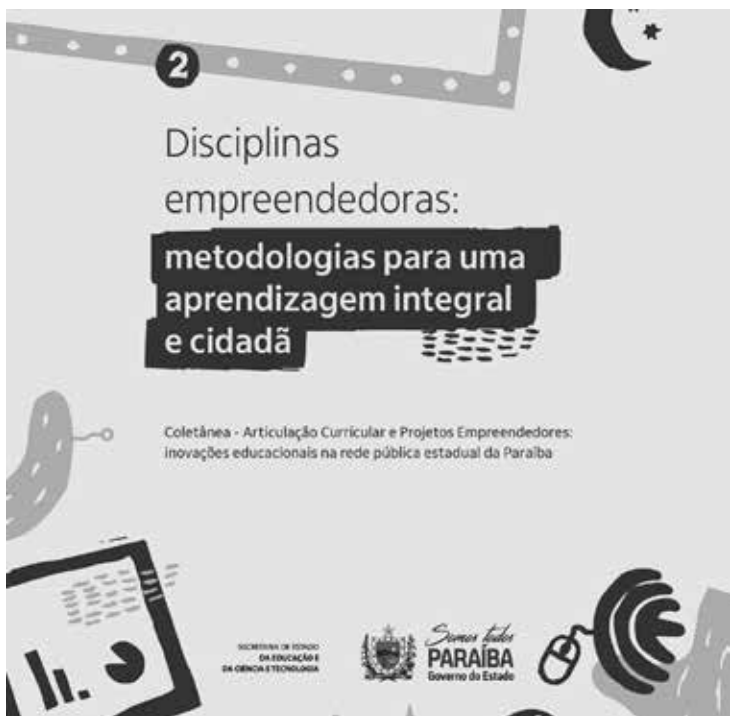

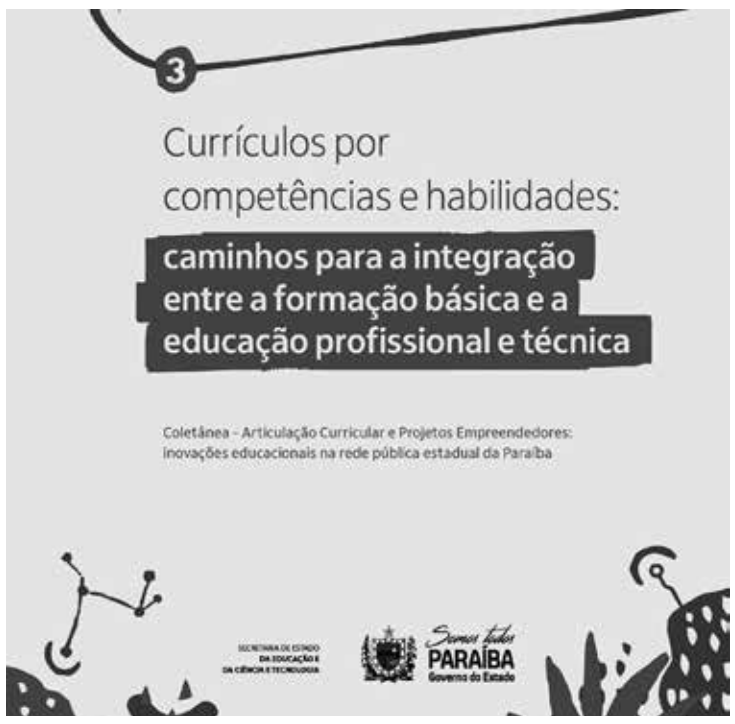

A coletânea digital de três livros descreve o trabalho realizado pela Secretaria de Estado da Educação, com o apoio técnico e assessoria do Itaú Educação e Trabalho, para viabilizar a expansão das Escolas Cidadãs Integrais Técnicas

Governo lança coletânea sobre o Ensino Integral Técnico na PB

Os três livros mostram o resultado do modelo educacional que trouxe novos horizontes para os estudantes paraibanos

O Governo do Estado, por meio da Secretaria de Estado da Educação e da Ciência e Tecnologia (SEECT), lançou na última quarta-feira (10), em uma live no canal do YouTube da Secretaria, uma coletânea digital de três livros sobre o Ensino Integral Técnico na Paraíba. Os livros estão disponíveis no site Paraíba Educa - pbeduca.see.pb.gov.br

O lançamento contou com a participação do secretário de Estado da Educação e da Ciência e Tecnologia, Cláudio Furtado, da assessora técnica da Secretaria, Rayssa Alencar, da gerente de Gestão do Conhecimento do Itaú Educação e Trabalho, Carla Chiamareli e da gerente de Implementação e Desenvolvimento do Itaú Educação e Trabalho, Cacau Lopes.

Os livros foram produzidos a partir do projeto piloto realizados em três escolas da Rede Estadual, cujo sucesso motivou sua disseminação por todo o território da Paraíba, do Sertão ao Litoral, chegando a 127 escolas em 2021.

A coletânea descreve o trabalho realizado pela SEECT, com o apoio técnico e assessoria do Itaú Educação e Trabalho (IET), para viabilizar a expansão das Escolas Cidadãs Integrais Técnicas (ECITs).

Os livros podem ser lidos de maneira independente. Todos abordam, por meio de recortes específicos, o Método ECIT: o primeiro aborda como se deu a expansão do número de unidades escolares e apresenta o Método ECIT; o segundo foca as disciplinas empreendedoras, um dos pilares inovadores do Método ECIT, e o terceiro narra a construção de um currículo por competências e habilidades para os cursos técnicos oferecidos pela rede estadual pública paraibana.

Podem ser utilizados pelos professores como ferramenta para planejamento de aulas, para entender como fazer a articulação da BNCC com a base técnica e como utilizar as competências e habilidades na escola e na sala de aula. Os alunos poderão encontrar no material exemplos de relatos de experiências escritos por outros estudantes, além de projetos desenvolvidos por alunos nas disciplinas empreendedoras.

Para o secretário Cláudio Furtado, a coletânea mostra o resultado do modelo educacional que trouxe novos horizontes para os estudantes. "É com muita alegria que lançamos esses três livros que mostram justamente o sucesso da Rede Estadual de Ensino na educação profissional", observou.

A superintendente do Itaú Educação e Trabalho, Ana Inoue, destaca a educação profissional da Paraíba como referência no Brasil. "Nós temos muito orgulho de sermos parceiros na construção desse trabalho. A maior beleza dessa coletânea está no fato de ser construído pela equipe que trabalha nas escolas e na Secretaria. Eu quero cumprimentar e parabenizar o governador que tem dado todo o apoio a educação e particularmente a expansão da educação profissional na Paraíba, e dizer que esse apoio tem levado a Paraíba a ser referência na implementação de um currículo articulado, que traz sentido para aprendizagem do aluno, e que coloca o estudante no centro de todo o processo, com princípio educativo articulando teoria e prática".

Escrivão, agente, delegado e papiloscopista

Pandemia leva PF a adiar concurso para preencher 1,5 mil vagas no país

Karine Melo
Agência Brasil

O concurso que abriu 1,5 mil vagas para escrivão, agente, delegado e papiloscopista na Polícia Federal foi adiado por causa da pandemia de covid-19. Os exames estavam previstos para 21 de março. A informação foi divulgada ontem pela banca organizadora do certame, o Centro Brasileiro de Pesquisa em Avaliação e Seleção e de Promoção de Eventos (Cebraspe).

O comunicado diz que a nova data provável para a realização das provas é de 23 de maio de 2021. A data será publicado no Diário Oficial da União e divulgada na internet, no site do Cebraspe. "Torna público que na data provável, de 14 de maio de 2021, será publicado no Diário Oficial da União e divulgado na internet, no endereço eletrônico http://www.cebraspe.org.br/concursos/pf_21, edital que informará a disponibilização da consulta aos locais e aos horários de realização da prova objetiva e da prova discursiva, que serão aplicadas na data provável de 23 de maio de 2021. As demais datas do concurso serão divulgadas oportunamente".

Vagas

Com salários que variam de R$ 12.522,50 a R$ 23.692,74, com exceção do posto de delegado, que exige graduação em direito, podem concorrer às vagas candidatos com nível superior em qualquer área.

Justiça destina mais de R$ 19 milhões para o Fundo Nacional Antidrogas

Karine Melo
Agência Brasil

Mais de US$ 3,4 milhões apreendidos de criminosos pela Polícia Federal foram convertidos em mais de R$ 19 milhões e destinados ao Fundo Nacional Antidrogas, para o financiamento de políticas de segurança pública e combate às drogas.

Ontem, a pasta informou que parte do dinheiro foi apreendido em Mato Grosso do Sul, e na Operação Spectrum, em Curitiba, de combate ao tráfico internacional de drogas. A ação teve como principal alvo Luiz Carlos da Rocha, um dos maiores traficantes da América do Sul, conhecido como Cabeça Branca.

Segundo o secretário Nacional de Políticas sobre Drogas, Luiz Roberto Beggiora, disse que por meio do confisco de bens das organizações criminosas e a rápida destinação e aplicação dos recursos nos órgãos de segurança pública federal e estaduais, é mais um passo importante para o país avançar no combate à criminalidade.

"Temos estrutura para tornar cada vez mais célere a destinação dos bens apreendidos dos criminosos, convertendo-os em recursos para o combate à criminalidade e enfraquecimento das organizações criminosas", disse.

Trabalho integrado

A conversão de moedas é resultado do trabalho integrado entre o Ministério da Justiça e Segurança Pública, a 3ª Vara Federal de Campo Grande, a 2ª Vara Criminal de Palhoça/SC e a 23ª Vara Federal de Curitiba. A operação de exportação de moeda estrangeira é feita junto ao Bank of America e intermediada pela Caixa Econômica Federal. A ação favorece a descapitalização de criminosos, uma das estratégias do governo para alavancar o combate à criminalidade.

Essa é a segunda conversão de moedas estrangeiras apreendidas de criminosos realizada pela Senad em parceria com o Poder Judiciário e a Caixa. Em junho de 2020, foram arrecadados aproximadamente R$ 62 milhões para o Fundo Nacional Antidrogas com venda de US$ 12 milhões.

CNA e Embrapa lançam programa para biomas

Alex Rodrigues
Agência Brasil

A Confederação Nacional da Agricultura (CNA) e a Empresa Brasileira de Pesquisa Agropecuária (Embrapa) lançaram, na última quarta-feira (10), em parceria com outras entidades, o Projeto Pravaler. A iniciativa é um desdobramento do Projeto Biomas, criado em 2010 para oferecer, aos produtores rurais, soluções de proteção, recuperação e uso econômico sustentável de propriedades existentes nos seis biomas brasileiros (Cerrado, Caatinga, Mata Atlântica, Pampa, Amazônia e Pantanal).

Segundo a CNA, o objetivo do Pravaler é levar para o campo e ver colocados em prática os resultados das pesquisas desenvolvidas pelo Projeto Biomas, bem como outros conhecimentos.

De acordo com a confederação, as experiências e estudos realizados ao longo dos últimos dez anos indicam como os produtores rurais podem conciliar sustentabilidade e produção adequando suas propriedades às exigências da legislação ambiental, incluindo às regras específicas das Áreas de Preservação Permanente (APPs), Áreas de Reserva Legal (ARLs) e Áreas de Uso Alternativo (AUAs).

"Todo este conhecimento, este pacote de tecnologias de recuperação de passivos ambientais, precisa ser entregue ao produtor rural de alguma forma. Neste sentido, aproveitaremos os modelos de recuperação legal e produtiva, o que inclui calendários que indicam as melhores épocas para a coleta de sementes para fins de recomposição de áreas degradadas, entre outras informações", explicou o coordenador de Sustentabilidade da CNA, Nelson Ananias, garantindo que todo o conteúdo será disponibilizada na plataforma Webambiente, da Embrapa.

Em um vídeo institucional, a CNA destaca que conhecer as características dos biomas brasileiros rende bons resultados não só para os produtores rurais, mas para toda a sociedade.

Marco

Durante a cerimônia de apresentação do projeto, o presidente da CNA, João Martins, disse que, com o projeto, a entidade que demonstrar aos produtores rurais que a implementação dos Programas de Regularização Ambiental (PRAs) não deve afetar a produtividade ou os ganhos econômicos. São os PRAs que vão ditar as regras de adequação dos passivos ambientais dos produtores em cada estado.

Abelardo Jurema

Todo mundo lê!

Sobe

O Memorial São Francisco, fundado e dirigido pelo médico Ítalo Kumamoto, está completando 45 anos de serviços prestados à saúde dos paraibanos, principalmente no setor de cardiologia, que sempre foi a sua especialidade. Hospital de referência no Nordeste, com equipamentos de ponta e equipe médica de altíssimo nível, é, hoje, um dos orgulhos da Paraíba e da cidade de João Pessoa.

Desce

Cresce assustadoramente o número de crianças abandonadas em alguns dos principais cruzamentos da cidade. Esta semana, uma conselheira tutelar afirmou, em entrevista a TV Cabo Branco, que o Conselho não atua proativamente, somente mediante denúncia com firma reconhecida. É por isso que tem tanta criança nos semáforos na rua. Pode isso Arnaldo?

MANAIRA Shopping 30 ANOS

12 É hoje!

Aniversariando

Aristávora Santos (Tavinho), Ana Cláudia Rolim, César Anchieta Dantas de Almeida, Cícero Franco de Almeida, Durval Ferreira, Balila Palmeira, **Suzy Lopes,** Jackeline Ferreira Guedes, Janaína Cunha Bezerril, José dos Santos Martins, Maria de Fátima Carneiro Souto, Marileide Melquíades Araújo, Paulo Roberto Neiva de Gouveia, **Gutemberg Botelho Filho,** Paulo Wanderley, Raquel Góes, Severino Pereira Lucena, Socorro Braga, Viviane Teixeira Gouveia

MANGABEIRA SHOPPING

Dando a largada

Pelo celular o artista plástico Flávio Tavares dá a boa notícia: já iniciou a construção do seu mais novo trabalho, Áreas Claustrum, uma continuação do seu Diário da Pandemia.
- "Estarei enclausurado para que tenha, verdadeiramente, todos os sentimentos claustrofóbicos desse mundo apocalíptico que estamos vicenciando. Começo a desenhar e a pintar na próxima semana".
Vem obra de arte por aí.

Galdino afirma que é o verdadeiro dono do hotel

Em mensagem à coluna, o jornalista Ruy Caldino reafirma que é "o legítimo e verdadeiro arrematante do Hotel Tambaú" e que ainda acredita na Justiça do País:
- Creio que o juiz da 4ª Vara Empresarial, que julga o processo, nos dará ganho de causa e estamos prontos para pagar o valor do nosso lance e trazer de volta o hotel, para os paraibanos.

Filho de peixe

O deputado Eduardo Bolsonaro gravou um vídeo e postou nas redes sociais comentando a insistência da imprensa em exigir o uso de máscaras protetoras durante a pandemia:
- Vão enfiar as máscaras no rabo, disse, textualmente, o parlamentar.
É como dizem por aí: filho de peixe...

PARQUE DAS ACÁCIAS

ELA é uma mulher valente, que herdou do pai, o saudoso jornalista Marconi Góes, o espírito desafiador que imprime em suas iniciativas, implantando e consolidando em João Pessoa a marca **Santa Contemporânea**, de elevado conceito no campo da moda feminina, que tem representação em todo o País. **RAQUEL LOBATO GÓES DE ALBURQUERQUE,** presença inspiradora e carismática, é aniversariante de hoje merecendo o carinho da coluna, da família e dos amigos.

Nova diretoria estuda venda do Aeroclube da Paraíba

O novo presidente do Aeroclube da Paraíba, **Marcos Baracuhy,** eleito recentemente, instituiu uma comissão formada por associados para estudar a possibilidade da venda do **Aeroclube da Paraíba**, que ocupa uma área de 30 hectares em área privilegiada do Bessa denominada hoje como bairro Aeroclube. Baracuhy, que notabilizou-se como secretário de Agricultura no governo Tarcísio Burity, assumiu o cargo no último dia 7 de março e admite vender ou permutar o terreno do aeródromo que é um dos mais ambicionados do mercado da construção civil.
O Aeroclube já foi protagonista de rumoroso episódio quando o então prefeito Luciano Agra decidiu desapropriar a área destruiu a pista de pouso e decolavam durante a noite. Alguns sócios, inclusive ex-diretores, discordam da realização do negócio que envolve muitos interesses do setor público e privado.

Fale com Abelardo

ROMULO CARVALHO - Hoje presenciei um fato que literalmente me deixou em choque. Nosso amigo Floriano, ex-integrante da banda 4 Loucos, que faleceu semana passada de covid, morava no Residencial Açores, aqui no Aeroclube. Passou dias lutando, mas não resistiu. Morava só! Essa semana um filho que mora no RN apareceu no prédio e estava organizando as coisas no apartamento, organizando tratativas para recepção das cinzas etc. Você acredita que funcionários da Energisa chegaram lá procurando por ele, pois havia 2 contas atrasadas. Quem poderia se preocupar com Energisa no hospital? Contas pequenas. Explicamos o ocorrido, que o dono do imóvel havia morrido, que o filho tava tomando pé da situação, mas não teve jeito. Cortaram a luz do Floriano, mesmo ele já morto.

MARCOS VINÍCIUS FAGUNDES - Leitor assíduo de sua coluna, tanto em sua versão on-line e agora em A União. Quero parabenizá-lo pela isenção e equilíbrio do seu noticiário que é sempre um ponto de referência para todos nós que o acompanhamos. Observações sempre lúcidas e comentários oportunos que sugerem a reflexão e a avaliação dos problemas da Paraíba e do País.

Casamento adiado

Os noivos Julliana e Marcos decidiram, em comum acordo com os seus pais, Suzana e José João de Miranda Freire e Maria Luzimar e Marcos Antônio Veras de Medeiros, adiar o casamento que estava marcado para o próximo dia 19 de março, na Capela de São Francisco, com recepção no Mirante do Atlântico. O recrudescimento da pandemia e as medidas protetivas adotadas pelo Governo inviabilizaram a realização do evento. Nova data será anunciada.

Diamonds Joalheria

TRAVASSOS 4º Tabelionato de Notas

Cedrul

SÃO BRAZ produtos de qualidade

Reflexões atemporais

Tudo que não puder cotar como fez, não faça.

Immanuel Kant

O novo tom

De uma postagem que tem viralizado na internet:
- "Mais os dois discurso do Lula e o presidente Bolsonaro aparece vestido de Zé Gotinha".
Na realidade, após a decisão do ministro Fachin, o Capitão mudou o tom do discurso, aparecendo de máscara e proclamando o novo slogan do seu governo: vacina, sim!

Lagartixa

A influenciadora digital paraibana Géssica Kaiane, a GKay, um fenômeno na Internet com 13,7 milhões de seguidores, deu uma declaração, no mínimo, surpreendente ao site primeirasnoticias.com.br:
- Depois da fama a minha vida sexual piorou. Antes, quando eu não tinha plástica, não tinha peito, não tinha nada, chovia "boy" a toda hora. Agora eu é que tenho que correr atrás.
Pelo que se vê, a moça deve estar subindo pelas paredes.

Lance Livre

A ESCRITORA Balila Palmeira, fundadora da Academia Feminina de Letras da Paraíba, mãe da jornalista Messina Palmeira completa hoje 86 anos.

O TRIBUNAL de Contas do Estado está distribuindo exemplares da Revista Gestão, uma prestação de contas sobre a atividade do órgão coordenado pela jornalista Fábia Carolino.

O RESTAURANTE Nui 360, dirigido pelo empresário João Fernandes, localizado no topo do edifício Green Tower, propicia a mais bela e ampla vista da cidade.

Estamos prontos para cuidar de você 24H 4009.0100

Urgência & Emergência Cardíaca & Neurológica

Diretora Técnica: Dra. Waroska Lucena - CRM - 5686

HOSPITAL MEMORIAL SÃO FRANCISCO Sua Vida em Bons Mãos

Gastronomia & Lazer — Onde Ir

Por Abelardo Jurema Jurema

Contato: 83. 98899-8710

Sozinhos ou acompanhados, as melhores pedidas são os pratos saborosos do Meat Up

Meatup a melhor casa de carnes da cidade, com cortes nobres e exclusivos, informa que estará atendendo no AÇOUGUE das 9hs às 18hs, RESTAURANTE das 12hs às 16hs e DELIVERY das 12hs às 21hs. Aproveite nossas delícias.
Av. Esperança, 1695 - Manaíra - J. Pessoa
83. 3035-7818 | Insta: @meatupbr

NO clima de fim de semana o restaurante **Pimenta Nativa** reúne muita gente bonita e oferece sempre a melhor pizza da cidade. A dica de hoje é a pizza paraibana. Show de bola.
Av. Fernando Luiz Henriques, 2468 - Bessa
3506-0911 | Insta: @pimentanativaforneria

All Garden - Nesta sexta feira não teremos o jantar com música ao vivo, mas abrimos no almoço, a partir das 11h, e a noite vamos oferecer o melhor delivery da cidade.
R. Infante Dom Henrique, 531 - Tambaú
83. 99146-6800
Insta: @allgardenrestaurante

O Sal e Brasa Prime oferece rodízio com 32 opções de cortes, bovinos, suínos, ovinos, aves e um buffet que impressiona, além de frios e queijos finos, várias opções de saladas, frutos do mar e se você é fã de sushi, visite nossa estação oriental. Aberto para almoço e jantar por Delivery.
Av. Cabo Branco, 1830 - Praia do Cabo Branco
83. 3023-8770 |Insta: @salebrasaprimejp

OnTap tem 3 ambientes com auto-serviço de chopes e drinks com petiscos irados. Aos sábados e domingos, a aprtir do meio dia, feijoada, com música de qualidade. Um lugar para rever os amigos.
Av. Esperança, 1048 - Manaíra - J. Pessoa
83. 3023-3030 | Insta: @ontapselfbeer

Churrasco no Pão, quem já experimentou recomenda. E vai em busca do sanduiche diferenciado, com um sabor incomparável. O nosso horário não muda na pandemia. *Faça seu pedido via Zap pelo delivery.*
R. Franca Filho, 96 - Manaíra - João Pessoa
83. 98167-0505 | Insta: @churrasconopao

A Tasquinha do Tio, é ponto de encontro para rever os amigos, confraternizar com a família. Nesta sexta, sábado e domingo abriremos apenas para almoço. Jantar pelo sistema Delivery.
Av. Flávio R. Coutinho, 115 - Mag Shopping
83. 3048-1000 | Insta:

O restaurante **OLHO DE LULA** é especializado em peixes, camarões moquecas, polvo e lula. Na adega, vinhos selecionados e especiais. O espaço é moderno e climatizado na orla marítima do Cabo Branco. Aberto para almoço. Jantar só no delivery.
Av. Cabo Branco, 2300 - Praia do Cabo Branco
83. 98668-9920 | Insta: olhodelularest

O HAO é um restaurante de referência em bom gosto, qualidade, atendimento e alto padrão gastronômico. Nesta sexta, sábado e domingo, abriremos apenas para almoço mas teremos jantar pelo delivery.
R. Franca Filho, 96 - Manaíra - João Pessoa
83. 99175-6477 | Insta: @haobr

Indo ao **Buck Minster,** você vai ter uma experiência gastronômica do que há de melhor na cozinha Brasileira e Italiana em um ambiente agradável e descontraído.
Av. Fernando Luiz Henriques, 2650 - Bessa
João Pessoa - PB | 83. 99697-1559
Insta: @bessame_buckminster

Os apreciadores da cachaça não pode, deixar de experimentar a **Reserva do Mangue**, de sabor único e qualidade superior, originária dos ricos canaviais de Areia-PB e finalizada na reserva Ecológica Ilha do Boi, na região dos manguezais, em Cabedelo.
Av: Argemiro de Figueiredo, 4453 -Bessa
Insta: @cachacareservasdomangue

A churrascaria **Espetinho do Bode** que oferece a carne mais apreciada pelos nordestinos, terá horários especiais neste final de semana. O RESTAURANTE das 12hs às 16hs e sistema DELIVERY das 12hs às 21hs.
Av. Pres. Afonso Pena, 810 - Bessa | 3245-4990
Insta: churrascaria_espetinho_do_bode

Vacina aos atletas

O presidente do Comitê Olímpico Internacional, Thomas Bach, fez um acordo com a China para produzir vacinas para os atletas olímpicos. Página 22

Foto: Divulgação/COI

Botafogo leva vantagem nos confrontos contra o Sampaio

Dos sete jogos disputados diante da equipe do Maranhão, o Belo venceu quatro vezes, perdeu dois e empatou um

Ivo Marques
ivo_esportes@yahoo.com.br

O Botafogo tem uma ampla vantagem nos confrontos contra o Sampaio Corrêa do Maranhão, adversário do próximo sábado, às 20h30, no Estádio Almeidão, em partida válida pela terceira rodada da Copa do Nordeste. Os dois clubes se enfrentaram apenas 7 vezes na história de jogos oficiais. Os confrontos foram 2 pelo Brasileirão, 4 pela Série C e apenas 1 pela Copa do Nordeste. O Belo venceu 4 vezes, o Sampaio 2 vezes e houve apenas um empate.

Se os números se mantivessem nesta sequência no próximo sábado, o Botafogo poderia ser apontado como amplo favorito e o resultado seria uma vitória do Belo por um placar apertado. Isso porque nenhuma das duas equipes conseguiu até agora vencer por uma diferença superior a 1 gol.

Mas números à parte, o Botafogo joga em casa, está na sexta posição do grupo B, com 2 pontos em 2 jogos e precisa vencer para ficar no bloco de classificação, mas sabe que não enfrentará um adversário fácil, apesar de não atravessar um bom momento. Na atual Copa do Nordeste, o Sampaio estreou contra o Sport, em Recife, e empatou em 1 a 1. Na última rodada, jogou em casa contra o Fortaleza e perdeu por 2 a 0. No meio de semana, a Bolívia Querida foi eliminada pelo Rio Branco do Espírito Santo, com uma derrota de 2 a 1 da Copa do Brasil.

Depois de uma estreia ruim contra o 4 de Julho, quando empatou em casa em 0 a 0, o Botafogo mostrou um bom futebol na partida seguinte contra o Bahia, em Salvador. O Belo empatou em 1 a 1, após estar vencendo por 1 a 0, até os 45 minutos do segundo tempo. Não só a torcida e a imprensa, mas os jogadores também concordam que o time vem crescendo de produção desde a estreia.

"A gente sabia que a estreia ia ser difícil, porque toda a estreia tem essa ansiedade que geralmente prejudica a equipe. Nós melhoramos contra o Bahia e a tendência é que melhore mais jogo após jogo. Eu espero que sábado o time tenha uma grande atuação e consiga a sua primeira vitória na competição", disse o volante e também lateral, Pablo.

O técnico Marcelo Vilar assistiu ao jogo do Sampaio Corrêa contra o Rio Branco, e desde ontem, começou a armar o time de acordo com a forma de jogar do adversário, explorando os pontos fracos. Hoje à tarde, o treinador fará o último treino antes da partida, quando definirá o time titular para sábado.

Foto: Instagranm/Botafogo

Jogadores do Botafogo em treinamento na Maravilha do Contorno visando mais uma partida pela Copa do Nordeste, onde busca a sua primeira vitória, em jogo amanhã no Almeidão

Contra o Fortaleza

Treze embarca hoje para enfrentar o líder do grupo B da Copa do Nordeste

Ivo Marques
ivo_esportes@yahoo.com.br

O Treze terá neste final de semana o seu maior desafio nesta temporada. O Galo vai encarar amanhã o Fortaleza, clube da Série A e líder da Copa Nordeste no Grupo B, com 100% de aproveitamento, nestas duas primeiras rodadas da competição regional. O Tricolor do Pici estreou com vitória em casa sobre o CRB por 1 a 0 e na última rodada venceu o Sampaio Corrêa, no Maranhão, por 2 a 0.

Na história dos confrontos entre as duas equipes, o clube do Ceará leva vantagem sobre o da Paraíba. O Fortaleza venceu 4 vezes, o Galo 2 vezes e houve um empate. Amanhã será a oitava partida oficial entre os dois times. No momento, o Treze está na quarta colocação do grupo A, com 4 pontos. O Alvinegro empatou na estreia com o CSA, em Maceió, por 1 a 1 e no último final de semana venceu o Altos do Piauí por 1 a 0.

O técnico Marcelinho Paraíba está fazendo mistério em relação a escalação da equipe. Ontem, ele comandou o último treino em Campina Grande. O treinador não esconde de ninguém, que o Galo vai enfrentar um adversário de alto nível, e portanto, vai jogar de forma reativa, podendo também ter mudanças na escalação em relação ao jogo passado contra o Altos. Marcelinho assistiu a alguns jogos do Fortaleza e pegou dados importantes da equipe cearense com o analista Ítalo Nascimento.

A viagem do Galo para Fortaleza terá início às 10 horas de hoje, quando a delegação seguirá até o Aeroporto Castro Pinto, em Bayeux. Na parte da tarde, segue para Fortaleza, com escala em Brasília, só chegando ao Ceará no início da noite.

Campinense

Eliminado da Copa do Brasil de forma humilhante ao levar de 7 a 1 do Bahia, no Amigão, o Campinense segue treinando com outro foco, o Campeonato Paraibano de 2021 que começa na próxima quarta-feira, dia 17, e fora de seus domínios, diante do São Paulo Crystal. Ontem, a equipe treinou nos dois períodos com físico e técnico pela manhã e técnico e tático na parte da tarde. O técnico Ederson Araújo trabalha para recuperar o psicológico dos jogadores que vêm recebendo muitas críticas dos torcedores nas redes sociais, tentanto levantar o astral do grupo para um novo desafio. Hoje pela manhã não haverá atividade no Renatão, ficando para a parte da tarde o treino técnico e tático.

A novidade foi a apresentação na última quarta-feira do atacante Rodrigo Amorim, de 31 anos, que estava no Sarawak FA, da Malásia. O atacante de 1,86m, iniciou sua trajetória nas categorias de base de Bahia-BA e Santo André-SP, e já chegou a figurar em uma pré-lista de convocação para a Seleção Brasileira Sub-18. Ele é natural de Aracaju-SE.

Foto: Instagram/Trezeoficial

Marcelinho Paraíba faz mistério sobre o time que vai enfrentar o Fortaleza neste sábado no Estádio Castelão, na capital cearense

COI firma acordo com a China para vacinar atletas e equipes

Comitê Olímpico garante doses para os esportistas nos Jogos de Tóquio este ano e de Pequim em 2022

Agência Estado

O Comitê Olímpico Internacional (COI) anunciou nessa quinta-feira um acordo com a China para produção de vacinas para atletas e equipes que vão participar dos Jogos Olímpicos e Paralímpicos de Tóquio, neste ano, e dos Jogos Olímpicos de Inverno, em Pequim, no início de 2022.

"Somos muito gratos por esta oferta (da China), que é uma demonstração do verdadeiro espírito olímpico da solidariedade", disse o presidente do COI, Thomas Bach. Sem entrar em detalhes de custos e valores, o dirigente disse que a entidade "vai pagar por doses extras" para os atletas olímpicos e paralímpicos.

O anúncio deve acelerar o processo de vacinação no Japão, que é um dos mais atrasados entre os grandes países do mundo. As vacinas começaram a ser aplicadas nos japoneses somente em fevereiro. A Olimpíada terá início no dia 23 de julho. E os Jogos de Inverno estão marcados para começar em fevereiro de 2022.

Bach prometeu também nessa quinta liberar doses para o público em geral dos países que vão fazer parte do programa de vacinação do COI. "O COI vai pagar por duas doses extras, que poderão ser disponibilizadas para a população de cada país, de acordo com suas necessidades", declarou o presidente.

A distribuição será feita por meio de agências internacionais ou acordos de vacinação dos países com a China. O país asiático tem atuado fortemente junto a outros países na chamada diplomacia da vacina, por meio das empresas Sinovac e Sinopharm. De acordo com apuração da agência The Associated Press, a China já prometeu meio bilhão de doses da vacina para mais de 45 países nas últimas semanas.

Para o presidente do COI, o acordo com a China vai ajudar a realizar uma edição dos Jogos mais segura, em meio a rumores de cancelamento da Olimpíada - nas últimas semanas dirigentes do COI e do Comitê Organizador japonês vieram a público diversas vezes para garantir a realização do grande evento.

Foto: Divulgação / IOC Media

Sem entrar em detalhes de custos e valores, Thomas Bach disse que o COI "vai pagar por doses extras" para os atletas olímpicos e paralímpicos

Flamengo

Michael descarta ser emprestado e espera mais oportunidades no time

Agência Estado

Cotado para deixar o Flamengo por empréstimo, o atacante Michael avisou nessa quinta-feira que não pretende sair do clube carioca. E afirmou que pretende ganhar mais chances na equipe na nova temporada. "Tento esperar minha oportunidade e, se Deus quiser, exercer minha melhor profissão, que é jogar futebol", declarou.

Michael foi contratado no início de 2020 e não rendeu como o esperado. Acabou sendo relevado ao banco de reservas, do qual saiu pouco em razão da boa fase vivida pelos titulares Gabriel e Bruno Henrique. Além disso, enfrentou a concorrência do também reserva Pedro. Diante de tantos jogadores para poucas vagas, a diretoria cogitava emprestar Michael.

Ontem, ele descartou essa possibilidade. "Ser emprestado não acho a melhor opção. Eu cheguei aqui não foi à toa. Eu trabalhei muito, como trabalho todos os dias. Se você for pegar o elenco do Flamengo, ele tem muita qualidade. Hoje, sou reserva dos quatro melhores atacantes do Brasil", declarou o jogador, em entrevista coletiva.

"Tenho que respeitar cada um deles, como respeito. Porque são pessoas boas, bons atletas. O que aprendo com eles todos os dias é bom para a minha carreira e será bom para o meu futuro. Ouço muitos conselhos e respeito cada um deles", enfatizou Michael.

Sonhando com novas chances entre os titulares, o atacante até dispensou parte das férias que o elenco recebeu logo após o fim do Brasileirão e adiou a sua lua de mel. Ele pediu para participar da disputa do início do Campeonato Carioca, no qual o clube carioca conta apenas com atletas do time Sub-20.

"Este retorno será de grande importância no final. Abri mão de projetos com a minha esposa. Tive apenas cinco dias, fui casar, mas voltei porque eu quero estar aqui. Gosto de estar aqui. Esse clube fez coisas por mim que poucos sabem. Esse grupo fez coisas por mim que eles nem sabiam. A gratidão que tenho por esses atletas, essa diretoria e o Dr. Tannure. Eu quero estar aqui, vou me esforçar para ficar aqui e vou dar o meu melhor", declarou.

Foto: Alexandre Vidal/Flamengo

Michael diz que é reserva dos quatro melhores atacantes do Brasil e sonha em ganhar mais chances na equipe titular

Felipe Gesteira

reporter@felipegesteira.com

Basquete sem estupro

Quem jogou mais bola nas quadras, Michael Jordan ou LeBron James? Se a resposta não for tão óbvia para quem acompanha há anos os astros da liga norte-americana de basquete, a NBA, ao menos a indústria do entretenimento promete entregar para os fãs do jogador mais jovem um produto cultural à altura daquele feito para o astro do Chicago Bulls junto aos personagens dos desenhos animados da Warner.

Sim, vai ter um novo Space Jam. E com esta informação não trago nenhuma novidade, pois há muito se fala do filme, que agora será estrelado por LeBron James. Venho neste espaço para problematizar. Apenas noticiar o cancelamento de um personagem que normaliza em seus atos a cultura do estupro é pouco. É preciso também discutir o assunto, complexo demais para caber no factual.

Aquele filme de 1996 mexeu com milhares de crianças da minha geração. A proposta de colocar em cena, jogando pelo mesmo time, o maior astro do basquete de todos os tempos junto com Pernalonga, Patolino e demais personagens do Looney Tunes foi incrível para a época. Posso dizer que mesmo se tratando de um filme mediano, Space Jam: O Jogo do Século é divertido e tem espaço reservado na minha memória afetiva.

Talvez por isso tenha sido grande o susto ao me deparar com a notícia do cancelamento de um personagem para esta nova versão - ou continuação - do filme. Principalmente pelo termo "cancelamento" vir ocupando tanto espaço na mídia.

Sou contra cancelar pessoas. A onda de cancelamentos na internet, que já vinha tomando corpo e foi impulsionada no Brasil nesta última edição do BBB, é bastante complexa. Na maioria das vezes, junto ao cancelamento vem um linchamento virtual que resulta em prejuízo incalculável à reputação. Não é o caso de passar pano sobre os erros, mas se ninguém cancela os canceladores, entramos numa onda de caça às bruxas onde todos os erros tornam-se imperdoáveis. Quem erra deve pagar por seus erros e assumir os prejuízos. Cancelemos os atos, não as pessoas.

Mas no caso do personagem de fato cancelado do novo Space Jam, ali sim foi mais do que merecido.

O gambá Pepe Le Pew, ou como é conhecido no Brasil, Pepe le Gambá, ficou de fora do filme porque sua construção enquanto personagem reforça a cultura do estupro.

Fiquei surpreso quando li a notícia. Por se tratar de um personagem secundário, não lembrei no primeiro momento onde aquele suposto inocente coadjuvante dos desenhos animados poderia contribuir com a violência contra mulheres.

Nem precisei ir ao Google. Bastou puxar um pouco da memória para lembrar do que se tratava. Pepe Le Pew vive em função de conquistar uma fêmea de gambá à força. Não entende que "não é não". Se apropria do corpo da vítima sem consentimento, em sucessivas práticas que colaboram para a normalização da cultura do estupro. Beijo forçado ou qualquer outra relação sem consentimento é estupro.

E aqui não entramos no mérito de cancelar ou não produtos culturais e obras de arte que reproduzem conceitos como machismo, racismo, xenofobia e tantos outros não mais aceitos graças à nossa evolução coletiva enquanto sociedade. O que foi feito está feito, deve se observar e ressalvar. A questão é não produzir novos produtos embasados em temas que violentam grupos ou incentivam a violência. Estupro não cabe na cultura, no basquete, ou em quaisquer outros âmbitos do esporte.

Colunista colaborador

O JOGO SEGURO

■ **1** - a disputa das competições de futebol estaduais e nacionais, sem a presença dos torcedores nos estádios, ocorre em um ambiente seguro e controlado, continuamente monitorado por meio de testes e inquéritos epidemiológicos;

■ **2** - esse controle está regulamentado em protocolos de segurança desenvolvidos pelos médicos do futebol, infectologistas e epidemiologistas, aprovados pelas autoridades de saúde, e aplicados nas competições estaduais e nacionais;

■ **3** - com relação às competições nacionais, a CBF aplicou até este momento quase 90 mil testes, com taxa de positividade de apenas 2,2%, e analisou mais de 110 mil inquéritos epidemiológicos para garantir a segurança e a saúde dos profissionais que atuam no futebol, em especial jogadores, comissões técnicas e árbitros. Há rígidos protocolos que orientam as melhores práticas em relação às viagens, hospedagens, refeições, treinamentos, entre outros;

■ **4** - estudos científicos elaborados por médicos especialistas atestam que não houve contágio entre os jogadores durante as partidas, resultados comprovados a partir do monitoramento de jogos das quatro séries do Campeonato Brasileiro, mediante a aplicação de técnicas como sequenciamento genético do vírus, constituindo-se no maior estudo feito no mundo sobre pandemia e futebol. Foram 21 competições, 367 equipes, 2.423 jogos e 218 mil minutos de futebol contabilizados pela Comissão Médica em seu trabalho científico;

■ **5** - do ponto de vista econômico, a realização dos jogos e competições representa a quase totalidade dos recursos obtidos pelos clubes e, consequentemente, da manutenção dos empregos por eles gerados, especialmente aos profissionais que recebem as menores remunerações. Importante lembrar que dos 11.300 contratos profissionais ativos registrados na CBF, 80% deles apresentam valores inferiores a cinco salários mínimos mensais. Recente levantamento efetuado pela Federação Nacional dos Atletas Profissionais de Futebol (FENAPAF), reportado à CBF por seus dirigentes, apurou que cerca de 90% dos atletas sentem-se seguros e apoiam a continuidade das competições.

■ **6** - do ponto de vista do auxílio no enfrentamento à pandemia, além dos dados científicos colocados à disposição das autoridades sanitárias, o futebol transmitido ao vivo em diversas plataformas oferece ao público uma opção de entretenimento em casa, auxiliando o poder público em suas campanhas para evitar aglomerações.

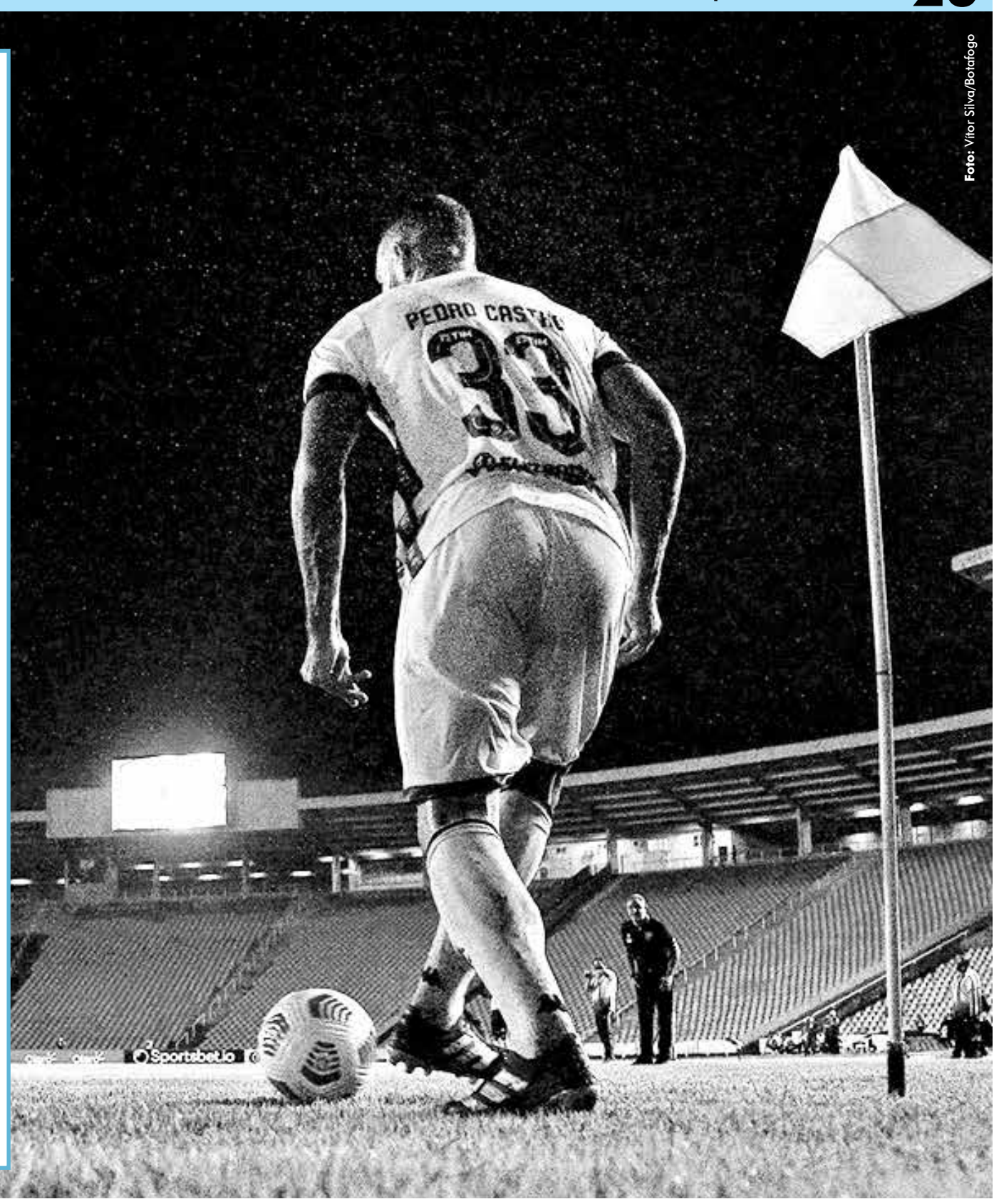

Foto: Vitor Silva/Botafogo

Covid-19 pode obrigar CBF a mudar local das partidas

Jogos devem ser transferidas para outras cidades ou estados se houver restrição do poder público devido à pandemia

Agência Estado

O futebol não vai parar no Brasil por causa da pandemia. Este foi o anúncio feito, na última quarta-feira, após reunião virtual, com a participação dos 40 clubes das Séries A e B e das federações estaduais, que representaram as equipes das Séries C e D. Em relação aos campeonatos organizados pela CBF, caso haja restrição de poderes públicos locais, por conta do quadro da pandemia, a alternativa será a transferência da referida partida para outra cidade do mesmo ou de outro estado.

"Temos um trabalho incansável e de alto nível técnico, que se traduz num protocolo sanitário e processo de testagem permanente, que oferecem ambiente seguro e controlado aos jogadores e comissões técnicas. A temporada de 2020 demonstrou a robustez desse trabalho e gerou aprendizados que nos tornam hoje ainda mais preparados. O futebol brasileiro não vai parar", afirmou Rogério Caboclo, presidente da CBF.

Suspensão em São Paulo

O governo de São Paulo anunciou, ontem, que o Campeonato Paulista será suspenso por causa do aumento de casos da covid-19 no estado. A decisão começa a valer na próxima segunda-feira e será por 15 dias. A medida atinge também outras atividades esportivas coletivas, como basquete, tênis e outras modalidades. Pela nova determinação, até mesmo os treinos estão proibidos. A paralisação impacta 26 jogos do Estadual previstos para serem disputados entre 15 e 30 de março.

Jogo contra o Sport

Vitória do Juazeirense está sub judice

Agência Estado

O Juazeirense derrotou o Sport, na última quarta-feira, em Juazeiro, na Bahia, por 3 a 2, mas a confirmação da vaga na segunda fase da Copa do Brasil só deverá ser feita no Tribunal de Justiça Desportiva (TJD) da CBF.

A eliminação do Sport, que era franco favorito diante do Juazeirense, em jogo disputado no interior da Bahia, só não foi consumada porque o jogo parou aos 52 minutos do segundo tempo por falta de energia. O árbitro Ramon Abatti Abel (SC) tinha dado 11 minutos de acréscimos, depois esperou o retorno da iluminação, porém, isso não ocorreu por causa de uma falha no gerador do Estádio Adauto Moraes, na cidade de Juazeiro. O vencedor deste duelo vai pegar o vencedor de Castanhal-PA e Volta Redonda-RJ que vão se enfrentar dia 17 no Estádio Modelão, no interior do Pará. Wesley abriu o placar para o time de Juazeiro no minuto inicial, mas rapidamente o Sport virou com Ronaldo Henrique, de pênalti, e Mikael. No primeiro minuto do segundo tempo, Clébson usou a cabeça e deixou o placar igual. O zagueiro Dedé, de cabeça, fez 3 a 2 para o Juazeirense, que depois se defendeu para festejar a classificação.

Aos 43 minutos do segundo tempo, o zagueiro Dedé bateu a cabeça e desmaiou. O jogo ficou oito minutos parado. Já nos acréscimos, que teria 11 minutos além do tempo normal, houve a queda de energia em parte do sistema de iluminação. A irrigação foi ligada duas vezes de forma automática e, por catimba, as bolas reservas sumiram. Com o gerador quebrado, a iluminação não voltou depois de uma hora e meia de espera.

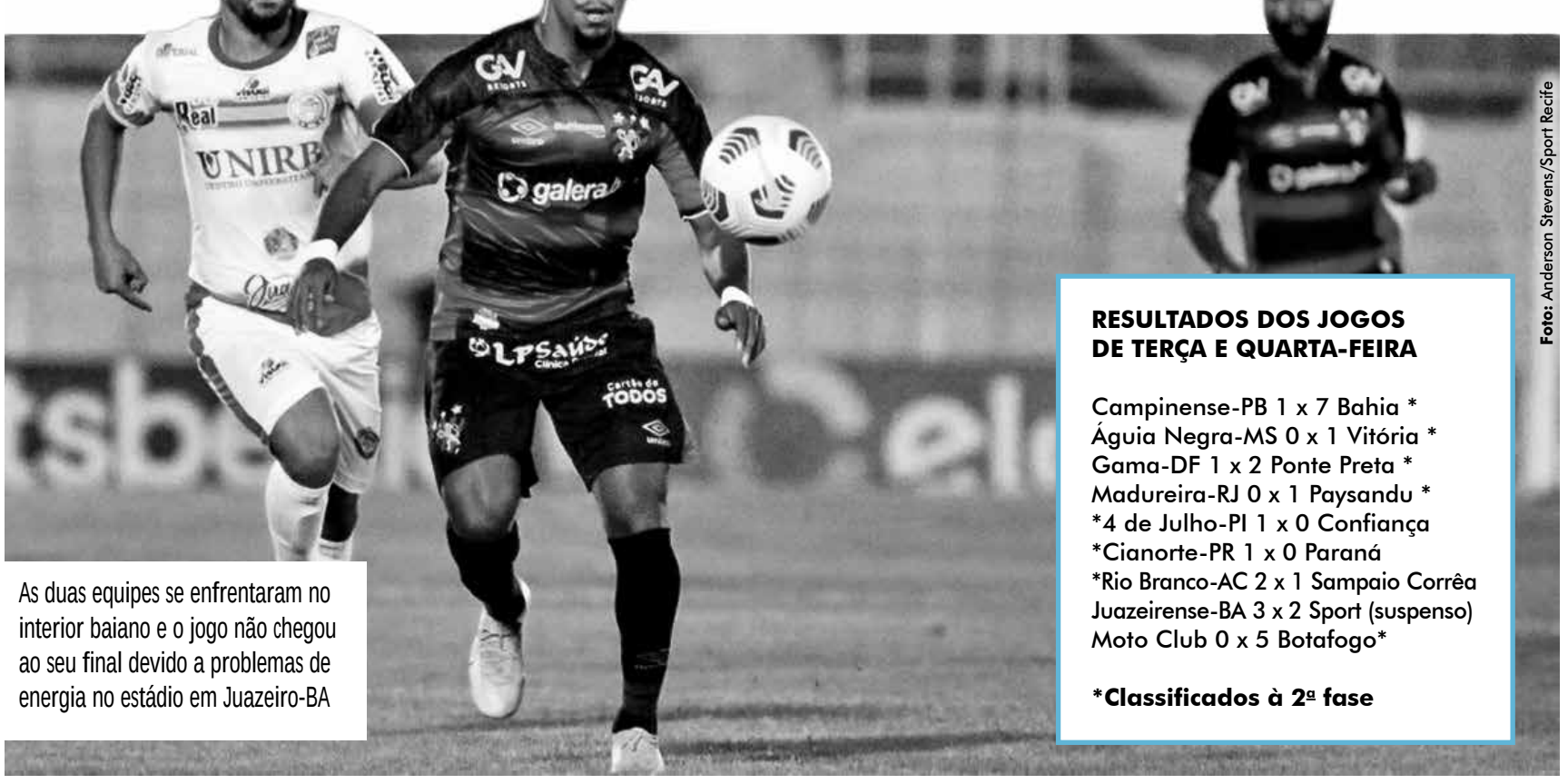

Foto: Anderson Stevens/Sport Recife

As duas equipes se enfrentaram no interior baiano e o jogo não chegou ao seu final devido a problemas de energia no estádio em Juazeiro-BA

RESULTADOS DOS JOGOS DE TERÇA E QUARTA-FEIRA

Campinense-PB 1 x 7 Bahia *
Águia Negra-MS 0 x 1 Vitória *
Gama-DF 1 x 2 Ponte Preta *
Madureira-RJ 0 x 1 Paysandu *
*4 de Julho-PI 1 x 0 Confiança
*Cianorte-PR 1 x 0 Paraná
*Rio Branco-AC 2 x 1 Sampaio Corrêa
Juazeirense-BA 3 x 2 Sport (suspenso)
Moto Club 0 x 5 Botafogo*

***Classificados à 2ª fase**

Colapso nos serviços funerários já ameaça a capital paraibana

Risco de saturação atinge os cemitérios públicos localizados em João Pessoa, Cabedelo, Santa Rita e Bayeux

Carol Cassoli
Especial para **A União**

O risco de saturação no sistema funerário na Região Metropolitana de João Pessoa está cada dia mais próximo. Ao perceber essa "situação caótica" em que principalmente os cemitérios públicos de João Pessoa se encontram, a Secretaria do Desenvolvimento Urbano (Sedurb) iniciou um plano de organização com o intuito de evitar a saturação do sistema funerário pessoense.

Com a escassez de vagas, a Sedurb observou que os cemitérios estão à beira de um colapso semelhante à crise que já acometeu outras capitais do país. Durante a primeira fase do planejamento (em ação desde janeiro), a secretaria lidou com o volume crescente na demanda por vagas, o que deixa os cemitérios pessoenses mais perto de atingir o preenchimento total das covas públicas.

A degradação permeia toda a Região Metropolitana e a situação é parecida nos municípios que fazem parte da Grande João Pessoa. Santa Rita, Bayeux e Cabedelo também sofrem com o aumento no número de mortes em decorrência da pandemia e, portanto, com a crescente demanda no sistema funerário.

Dentro do quadro atual, que foge à normalidade, a situação crítica tem se potencializado nas últimas semanas, com os recordes de mortes por covid-19 e aponta para um colapso iminente. Por isso, a Sedurb trabalha com a possibilidade de realizar os sepultamentos em instituições privadas; afastando a chance de que a atual gestão enfrente um colapso funerário. Caso esta decisão extrema tenha que ser posta em prática, a população não deve se preocupar, pois os enterros realocados para instituições particulares serão realizados sem custos, segundo informações da assessoria da Secretaria do Desenvolvimento Urbano.

Sepultamentos

De acordo com pesquisa da Associação Brasileira de Empresas e Diretores do Setor Funerário (Abredif), o paraibano hoje trabalha mais de 50 dias para arcar com os custos de um funeral comum, que custa cerca de R$ 2,5 mil. Os cemitérios de João Pessoa, por exemplo, oferecem covas rotativas, em que os serviços de exumação de corpos, em cinco das seis instituições públicas da cidade, variam de R$ 30,00 a R$ 50,00, e os sepultamentos e eventos funerários vão de R$ 40,00 a R$ 75,00. No Cemitério São José, do Bairro de Cruz das Armas, no entanto, o oferecimento de terrenos é perpétuo e custa pouco mais de mil reais.

As informações são de um levantamento realizado pelo Procon-PB e apontam, também, que em alguns dos cemitérios particulares da região polarizada por João Pessoa, são oferecidos planos funerários de até R$ 18 mil.

Os serviços de sepultamento correspondem, segundo a Abredif, a 13,65% dos custos totais de uma morte, enquanto transporte do corpo e despesas com urnas somam 56,49% dos gastos. Com as medidas que restringem o contato humano, entretanto, essa média pode cair, já que um velório com decorações e outros recursos equivale a 29,85% de toda a cerimônia.

Patos inicia medidas para garantir sepultamentos

Lusângela Azevêdo
lusangela013@gmail.com

Na tarde da última segunda-feira (8), a quantidade de mortes pelo novo coronavírus em Patos, no Sertão da Paraíba, dava um salto de 114 para 143 óbitos, um acréscimo de 25,43%. Eram 29 óbitos a mais, confirmados em decorrência da doença, com relação ao boletim epidemiológico divulgado pela Secretaria Municipal da Saúde de 31 de dezembro de 2020. No mesmo período, também teve um aumento bastante expressivo nos números de casos da doença ativa, que foi de 7.522 para 9.958 pessoas infectadas.

A crescente nas estatísticas ligou o sinal de alerta na administração municipal de Patos que, conforme o secretário de Serviços Públicos, Josimar de Azevedo Barbosa, os quatro cemitérios públicos já se preparam para lidar com um possível aumento da demanda de sepultamentos em decorrência de óbitos da covid-19 e evitar um colapso do serviço funerário, como já ocorreu em diversos lugares.

"A nossa preocupação é de estarmos preparados para organizar e minimizar a dor das famílias, para que elas possam dar um sepultamento digno aos entes que serão perdidos. Por isso, já estamos realizando algumas medidas para que a gente possa ter um funcionamento adequado do sistema funerário na cidade de Patos", disse o secretário.

As medidas preveem a recuperação das ruas dos cemitérios, ações de higienização e desinfecção dos túmulos, trabalho de paisagismo, vacinação dos coveiros, entre outros. A cidade de Patos, desde abril de 2020, segue algumas restrições e protocolos de segurança para velórios e sepultamentos.

Nos casos de óbitos, suspeitos ou confirmados, por covid-19, não é permitido velório e apenas cinco familiares podem acompanhar o enterro. Os familiares em questão não podem ter tido contato com a pessoa falecida e devem estar assintomáticos durante o período de 14 dias antes do óbito. Pessoas com mais de 60 anos, pessoas com doenças crônicas e pessoas com suspeita de covid-19 não devem comparecer ao cemitério. Também é proibido o procedimento de tanatopraxia (preparação do cadáver). Caso a recepção da urna mortuária ocorra fora do horário de atendimento cemiterial, o serviço funerário poderá armazenar a urna, excepcionalmente, em área restrita e designada para esse fim, e com a devida segurança até a abertura das atividades do cemitério. E, após o transporte final da urna mortuária, o serviço funerário deverá proceder à desinfecção completa do veículo utilizado, apresentando a devida comprovação.

Nos casos de óbitos que não estejam relacionados à covid-19, as durações máximas do velório são de três horas, seguindo o imediato sepultamento. O limite, nesse caso, é de dez pessoas por velório e enterro, não sendo permitida a presença de pessoas com sintomas respiratórios. É proibida também a disponibilização de alimentos e é obrigatória a disponibilização de água, sabão, papel toalha e álcool em gel a 70% para higienização das mãos durante todo o velório e após o sepultamento. Há também a possibilidade de as famílias contratarem diretamente serviços funerários privados. O único cemitério jardim de Patos está localizado na Rodovia BR-230, na altura do quilômetro 328, na Vila Mariana, em frente ao Parque Religioso Cruz da Menina. O Memorial Jardim da Paz conta com salas para velório, suítes privativas para repouso, espaço para realização de missas e cultos, amplo estacionamento, além de atendimento e segurança 24 horas. Por ser novo, o parque cemitério tem apenas uma quadra construída, com 640 lotes. Desses, 40% ainda estão disponíveis, a um valor de R$ 10 mil.

Aforismo

"O luto é destinado aos que amam amar. Vinga-se a pessoa que odeia amar, odeia continuar amando. É o encontro do mais extremo ódio com o mais extremo amor. A união de dois terrorismos."

(Fabrício Carpinejar)

Mortes na História

417 — Papa Inocêncio I
604 — Papa Gregório I
1914 — George Westinghouse, empresário e engenheiro norte-americano
1942 — Robert Bosch, industrial e inventor alemão
1969 — Ademar Pereira de Barros, político brasileiro
1977 — Olivina Olívia, professora (PB)
2003 — Palhaço Pipokinha (Alberto Moraes de Lucena), ator e palhaço (PB)
2010 — Glauco Villas Boas, cartunista brasileiro
2018 — Ismael Wanderley Gomes Filho, advogado, empresário e político (PB)
2019 — Eurico Miranda, político, jurista e dirigente esportivo brasileiro

Obituário

Foto: Plataforma Mídia

Hamed Bakayoko
11/3/2021 – Aos 56 anos, na Alemanha, de câncer. Primeiro-ministro da Costa do Marfim. O chefe do governo costa-marfinense também era ministro da Defesa. Ele havia sido transferido para um hospital na Alemanha no último fim-de semana, depois de estar internado na França. Havia se tornado primeiro-ministro em julho de 2020, com a morte de Amadou Gon Coulibaly, por problemas cardíacos.

Foto: Arquivo pessoal

Fabrício Asriel
10/3/2021 – Aos 42 anos, em Teresina (PI), de covid-19. Cantor que integrou por anos a banda Mano Crispin, no cenário do pop rock da capital piauiense. A banda nasceu em 1998 e ganhou destaque na região Nordeste. Passou pela banda Radiola de Ruah e atualmente comandava o grupo Sample Vox. Durante o Carnaval, era vocalista da banda Babydoll de Nylon. A Mano Crispin abriu shows de bandas de rock nacional, como Jota Quest, Os Raimundos, Biquíni Cavadão, O Rappa e Charlie Brown Jr. E participou dos festivais Piauí Pop e Ceará Music.

Foto: Divulgação

Hélio Fernandes
10/3/2021 – Aos 100 anos, no Rio de Janeiro (RJ), de causas naturais. Jornalista foi proprietário da Tribuna da Imprensa e um dos profissionais da comunicação mais perseguidos na época da ditadura militar. Chegou a ser preso e teve que se exilar. Trabalhou também nas revistas O Cruzeiro e Manchete e no jornal A noite. Era o mais antigo sócio da Associação Brasileira de Imprensa (ABI).

Foto: TJPR

Tadeu Marino Loyola Costa
10/3/2021 – Aos 82 anos, em Curitiba (PR). Ex-desembargador do Tribunal de Justiça do Paraná (TJPR). Nasceu no dia 27 de novembro de 1938, em Curitiba (PR). Formou-se em Direito pela Universidade Federal do Paraná (UFPR), em 1963. Ingressou na magistratura em junho de 1964. Em 27 de agosto de 1993 assumiu o cargo de desembargador. Em 10 de dezembro de 2004 tornou-se presidente do Tribunal de Justiça, ocasião em que assumiu o governo do Paraná, de 3 a 10 de julho de 2006. Aposentou-se em 1º de outubro de 2008.

Foto: Instagram

Dulce Emília Atahyde Estrela
9/3/2021 – Aos 59 anos, em João Pessoa (PB), de covid-19. Psicóloga, mãe do empresário Pablo Estrela, que também morreu vítima da doença no dia 25 de fevereiro. Ela estava internada há 13 dias, seis deles recebendo tratamento intensivo em uma UTI. Era aposentada pela Secretaria da Saúde do Estado (SES).

Foto: UFPB

Geovany Jessé Alexandre da Silva
9/3/2021 – Aos 41 anos, em João Pessoa (PB), de covid-19. Professor que atuava no Departamento de Arquitetura e Urbanismo da Universidade Federal da Paraíba (UFPB), na capital paraibana. Era o atual coordenador do Projeto Capes chamado de 'Print Sustentabilidade e qualidade dos centros urbanos e da gestão territorial e socioambiental', pela UFPB, com a pesquisa 'O Futuro do Centro da Cidade'. Formado em Arquitetura e Urbanismo pela Universidade Federal de Uberlândia (UFU), possuía mestrado pela Universidade de Mato Grosso, doutorado pela Universidade de Brasília e pós-doutorado pela Faculdade de Arquitetura da Universidade de Lisboa.

Foto: Revista Adega

Steven Spurrier
9/3/2021 – Aos 79 anos, em West Country (Inglaterra), de causa não divulgada. Apontado como o homem que quebrou os paradigmas do vinho francês. Conhecido como "o grande homem do vinho", ficou mundialmente famoso devido ao célebre 'Julgamento de Paris', degustação às cegas que promoveu em 1976 no qual vinhos californianos derrotaram clássicos rótulos franceses. A história se transformou em livro e dois filmes, e serviu para transformar de maneira súbita a indústria do vinho no mundo. Nasceu em 1941 e foi comerciante, educador, escritor, degustador e, mais recentemente, enólogo, cultivando vinhas e fazendo seus vinhos na Inglaterra.

Foto: Divulgação

Jorge de Miranda Bezerra (Jorge Kabrito)
9/3/2021 – Aos 55 anos, de covid-19. Auditor fiscal da Secretaria de Estado da Fazenda da Paraíba (Sefaz-PB). Estava lotado na 1ª Gerência Regional, em João Pessoa, prestou serviço ao Fisco Estadual por 34 anos. Ingressou na secretaria em fevereiro de 1987 e exerceu diversas funções na pasta, entre elas como chefe do Posto Fiscal da Giasa; Posto Fiscal do Carretel, em Itabaiana; no Posto Fiscal de Cruz das Armas, em Alhandra; e das cidades de Sapé, Mamanguape, dentre outras funções. A última função foi no Posto Fiscal dos Correios, na capital paraibana. Era natural do município de Monteiro (PB).

ESTADO DA PARAÍBA
PREFEITURA MUNICIPAL DE ARARUNA
ATA DE REGISTRO DE PREÇOS Nº: RP 00009/2021

Aos 10 dias do mês de Março de 2021, na sede da Comissão Permanente de Licitação da Prefeitura Municipal de Araruna, Estado da Paraíba, localizada na Rua Professor Moreira - Centro - Araruna - PB, nos termos da Lei Federal nº 10.520, de 17 de Julho de 2002 e subsidiariamente a Lei Federal nº 8.666, de 21 de Junho de 1993; Lei Complementar nº 123, de 14 de Dezembro de 2006; Decreto Federal nº 7.892, de 23 de Janeiro de 2013; Decreto Municipal nº 10, de 07 de Julho de 2008; e legislação pertinente, consideradas as alterações posteriores das referidas normas; e, ainda, conforme a classificação da proposta apresentada no Pregão Presencial nº 00009/2021 que objetiva o registro de preços para: REGISTRO DE PREÇO VISANDO A FUTURA E EVENTUAL CONTRATAÇÃO PARA: AQUISIÇÃO DE PNEUS DIVERSOS, PROTETORES E CÂMARAS DE AR, TODOS DE FABRICAÇÃO NACIONAL, PARA ATENDER A DEMANDA DO MUNICÍPIO DE ARARUNA/PB; resolve registrar o preço nos seguintes termos:Órgãos e/ou entidades integrantes da presente Ata de Registro de Preços: PREFEITURA MUNICIPAL DE ARARUNA - CNPJ nº 08.927.105/0001-00; FUNDO MUNICIPAL DE ASSISTÊNCIA SOCIAL - CNPJ nº 16.403.132/0001-02; FUNDO MUNICIPAL DE SAÚDE - CNPJ nº 11.667.845/0001-51.A referida Ata de Registro de Preços terá a vigência de 12 (doze) meses, considerados da data de publicação de seu extrato na imprensa oficial.Integram esta Ata, o Edital do Pregão Presencial nº 00009/2021 e seus anexos, e as seguintes propostas vencedoras do referido certame:CJ COMERCIO DE PNEUS, PECAS E SERVICOS EIRELI.CNPJ: 07.865.242/0001-97.Item(s): 1 - 2 - 3 - 4 - 5 - 6 - 7 - 8 - 9 - 10 - 11 - 12 - 13 - 14 - 15 - 16 - 17 - 18 - 19 - 20 - 21 - 22 - 23 - 24 - 25 - 26 - 27 - 28 - 29 - 30 - 31 - 32 - 33 - 34 - 35 - 36 - 38.Valor: R$ 699.794,00.Para dirimir as questões decorrentes da utilização da presente Ata, fica eleito o Foro da Comarca de Araruna.A REFERIDA ATA FICA EM SEU INTEIRO TEOR DISPONIBILIZADA NO PORTAL OFICIAL DO MUNICÍPIO.

Araruna - PB, 10 de março de 2021

VITAL DA COSTA ARAÚJO
Prefeito

ESTADO DA PARAÍBA
FUNDO MUNICIPAL DE SAÚDE DE ARARUNA
EXTRATO DE CONTRATO

OBJETO: AQUISIÇÃO DE INSUMOS E REAGENTES. FUNDAMENTO LEGAL: Pregão Presencial nº 00002/2021. DOTAÇÃO: Orçamento de 2021: Recursos Próprios do Município/Outros Recursos: 03.000 FUNDO MUNICIPAL DE SAÚDE: 10.301.0012.2066 COORD. DAS ATIV. DO PROG. DE ATENÇÃO BASICA–PAB–FIXO – 3390.30 – MATERIAL DE CONSUMO; 10.302.0012.2080 MANUT. DAS ATIV. DOS SERV. PUBLIC. EM SAUDE COM FM – 3390.30 – MATERIAL DE CONSUMO; 10.302.0012.2086 MANUT. DAS ATIV. DO PRONTO ATENDIMENTO – 3390.30 – MATERIAL DE CONSUMO. VIGÊNCIA: até 10/03/2021. PARTES CONTRATANTES: Fundo Municipal de Saúde de Araruna e: CT Nº 00006/2020 - 10.03.21 - COMERCIO DE PRODUTOS PARA DIAGNOSTICO HUMANO LTDA - R$ 77.000,00.

ESTADO DA PARAÍBA
PREFEITURA MUNICIPAL DE ALCANTIL
AVISO DE LICITAÇÃO
PREGÃO ELETRÔNICO Nº 00008/2021

Torna público que fará realizar através do Pregoeiro Oficial e Equipe de Apoio, sediada na Av Sao Jose, S\N - Centro - Alcantil - PB, por meio do site www.comprasgovernamentais.gov.br, licitação modalidade Pregão Eletrônico, do tipo menor preço, visando formar Sistema de Registro de Preços objetivando contratações futuras, para: REGISTRO DE PREÇO PARA AQUISIÇÃO DE COMBUSTÍVEL, DE FORMA PARCELADA, CONFORME AS NECESSIDADES, PARA ATENDER A PREFEITURA MUNICIPAL DE ALCANTIL–PB. Abertura da sessão publica: 09:00 horas do dia 25 de Março de 2021. Início da fase de lances: 09:01 horas do dia 25 de Março de 2021. Referência: horário de Brasília - DF. Recursos: previstos no orçamento vigente. Fundamento legal: Lei Federal nº 10.520/02 e subsidiariamente a Lei Federal nº 8.666/93; Lei Complementar nº 123/06; Decreto Federal nº 7.892/13; Decreto Federal nº 10.024/19; e legislação pertinente, consideradas as alterações posteriores das referidas normas. Informações: das 08:00 as 12:00 horas dos dias úteis, no endereço supracitado. Telefone: (83) 993324822. E-mail: cplalcantilpb@gmail.com. Edital: www.tce.pb.gov.br; www.comprasgovernamentais.gov.br.

Alcantil - PB, 08 de Março de 2021

THYAGO BRASILEIRO LIMA DONATO
Pregoeiro Oficial

ESTADO DA PARAÍBA
PREFEITURA MUNICIPAL DE ALCANTIL
RATIFICAÇÃO E ADJUDICAÇÃO
DISPENSA Nº DP00018/2021

Nos termos dos elementos constantes da respectiva Exposição de Motivos que instrui o processo e observado o parecer da Assessoria Jurídica, referente a Dispensa de Licitação nº DP00018/2021, que objetiva: AMPLIAÇÃO DO CEMITÉRIO MUNICIPAL; RATIFICO o correspondente procedimento e ADJUDICO o seu objeto a: EXATA CONSTRUCOES, ENGENHARIA E IMOBILIARIA LTDA - R$ 93.984,70.

Alcantil - PB, 01 de Março de 2021

CICERO JOSÉ FERNANDES DO CARMO
Prefeito

ESTADO DA PARAÍBA
PREFEITURA MUNICIPAL DE ALCANTIL
RATIFICAÇÃO E ADJUDICAÇÃO
DISPENSA Nº DP00019/2021

Nos termos dos elementos constantes da respectiva Exposição de Motivos que instrui o processo e observado o parecer da Assessoria Jurídica, referente a Dispensa de Licitação nº DP00019/2021, que objetiva: Aquisições de Teste imunocromatográfico para detecção qualitativa em anticorpos IGG/IGM contra síndrome respiratória grave do coronavirus 2(sars–fov–2); RATIFICO o correspondente procedimento e ADJUDICO o seu objeto a: EUROMED COMERCIO DE MEDICAMENTOS LTDA - R$ 28.500,00.

Alcantil - PB, 10 de Março de 2021

CICERO JOSÉ FERNANDES DO CARMO
Prefeito

ESTADO DA PARAÍBA
PREFEITURA MUNICIPAL DE ALCANTIL
EXTRATO DE CONTRATO

OBJETO: Aquisições de Teste imunocromatográfico para detecção qualitativa em anticorpos IGG/IGM contra síndrome respiratória grave do coronavirus 2(sars–fov–2). FUNDAMENTO LEGAL: Dispensa de Licitação nº DP00019/2021. DOTAÇÃO: FUNDO MUNICIPAL DE SAUDE; ELEMENTO DE DESPESA : 3.3.90.30.99 – MATERIAL DE CONSUMO.. VIGÊNCIA: até 09/04/2021. PARTES CONTRATANTES: Prefeitura Municipal de Alcantil e: CT Nº 25020/2021 - 10.03.21 - EUROMED COMERCIO DE MEDICAMENTOS LTDA - CNPJ 27.985.664/0001-03 - R$ 28.500,00. LOCAL DE ENTREGA: Neste Município.

PREFEITURA MUNICIPAL DE AGUIAR
AVISO DE HOMOLOGAÇÃO

De acordo com o relatório final da Comissão Permanente de Licitação, HOMOLOGO o procedimento Pregão Presencial n° 00004/2021, para aquisição de combustíveis e lubrificantes, e ADJUDICO o seu objeto às empresas COMÉRCIO DE COMBUSTÍVEIS E LUBRIFICANTES B2 EIRELI – CNPJ nº 30.385.580/0001-43, considerada vencedora de vários itens com o valor de R$ 902.900,00 (novecentos e dois mil e novecentos reais) e a empresa JOSÉ CLAUDIO BATISTA BEZERRA ME – CNPJ nº 07.468.837/0001-09, considerada vencedora de vários itens com o valor de R$ 120.300,00 (cento e vinte mil e trezentos reais). conforme itens nas propostas de preços.

Aguiar - PB, 11 de Março de 2021.

Manoel Batista Guedes Filho
Prefeito

PREFEITURA MUNICIPAL DE AGUIAR
AVISO DE HOMOLOGAÇÃO

De acordo com o relatório final da Comissão Permanente de Licitação, HOMOLOGO o procedimento Pregão Presencial n° 00003/2021, para Contratação de empresa médica para a prestação de serviços com a realização de exames de radiografias, ultrassonografias, tomografias computadorizadas e outros e ADJUDICO o seu objeto às empresas: UDI PATOS SERVIÇOS E PRODUTOS MÉDICOS LTDA, cadastrada no CNPJ nº 09.442.754/0001-76, com o valor de R$ 25.140,00 (vinte e cinco mil, cento e quarenta reais), a empresa FFC SERVIÇOS DE DIAGNOSTICOS POR IMAGEM LTDA, cadastrada no CNPJ nº 01.767.395/0001-15, com o valor de R$ 25.090,00 (vinte e cinco mil e noventa reais), VALE IMAGEM CLINICA DIAGNOSTICA VALE DO PIANCÓ LTDA, cadastrada no CNPJ nº 18.557.568/0001-73, com o valor de R$ 193.460,00 (cento e noventa e três mil, quatrocentos e sessenta reais), POLIVIDA CLINICA DE SAÚDE POPULAR LTDA, cadastrada no CNPJ nº 22.494.864/0001-40, com o valor de R$ 132.920,00 (cento e trinta e dois mil, novecentos e vinte reais), conforme itens na proposta de preços.

Aguiar - PB, 11 de Março de 2021.

Manoel Batista Guedes Filho
Prefeito

PREFEITURA MUNICIPAL DE ALAGOA GRANDE
EXTRATO DE CONTRATO
CONTRATO N.º 21/2021
PREGÃO PRESENCIAL N.º 00001/2021

CONTRATANTE: PREFEITURA MUNICIPAL DE ALAGOA GRANDE
CONTRATADA: POSTOS DE COMBUSTÍVEIS ALAGOAGRANDENSE LTDA - EPP, CNPJ nº 07.835.062/0001-62.
OBJETO: Aquisição de combustíveis e derivados, para abastecimento da frota de veículos da Prefeitura de Alagoa Grande, e veículos locados.
VALOR TOTAL: R$ 1.103.560,00 (Hum milhão cento e três mil quinhentos e sessenta reais).
FONTES DE RECURSOS: FUNDEB, QSE, PBF, FPM, ICMS e DIVERSOS.
VIGÊNCIA: 09/03/2021 a 31/12/2021.

Alagoa Grande(PB), 9 de março de 2021.

ANTONIO DA SILVA SOBRINHO
PREFEITO MUNICIPAL

PREFEITURA MUNICIPAL DE ALAGOA GRANDE
PROCESSO N.º 001/2021
PREGÃO PRESENCIAL N.º 00001/2021

OBJETO: Aquisição de combustíveis e derivados, para abastecimento da frota de veículos da Prefeitura de Alagoa Grande, e veículos locados.
HOMOLOGAÇÃO
Expirado o prazo recursal, torna-se pública a homologação do procedimento licitatório em epígrafe as empresas: POSTOS DE COMBUSTÍVEIS ALAGOAGRANDENSE LTDA – itens: 02,03,08,10,15 e 16, no valor total de R$ 1.103.560,00 (Hum milhão cento e três mil quinhentos e sessenta reais); MULT DIESEL AUTO PEÇAS E SERVIÇOS LTDA – itens: 05,11 e 12, no valor total de R$ 45.615,00 (Quarenta e cinco mil seiscentos e quinze reais); CARNEIRO DO NASCIMENTO COMÉRCIO DE PEÇAS PARA VEÍCULOS AUTOMOTORES LTDA – ME – itens: 06,07,09,13 e 14, no valor total de R$ 72.830,00 (Setenta e dois mil oitocentos e trinta reais); e ALAGOA GRANDE COMÉRCIO DE COMBUSTÍVEIS LTDA – itens: 01 e 04, no valor total de R$ 460.600,00 (Quatrocentos e sessenta mil e seiscentos reais).

Alagoa Grande(PB), 9 de março de 2020.

ANTONIO DA SILVA SOBRINHO
PREFEITO MUNICIPAL

PREFEITURA MUNICIPAL DE ALAGOA GRANDE
EXTRATO DE CONTRATO
CONTRATO N.º 23/2021
PREGÃO PRESENCIAL N.º 00001/2021

CONTRATANTE: PREFEITURA MUNICIPAL DE ALAGOA GRANDE
CONTRATADA: MULT DIESEL AUTO PEÇAS E SERVIÇOS LTDA, CNPJ nº 09.005.279/0001-70.
OBJETO: Aquisição de combustíveis e derivados, para abastecimento da frota de veículos da Prefeitura de Alagoa Grande, e veículos locados.
VALOR TOTAL: R$ 45.615,00 (Quarenta e cinco mil seiscentos e quinze reais).
FONTES DE RECURSOS: FUNDEB, QSE, PBF, FPM, ICMS e DIVERSOS.
VIGÊNCIA: 09/03/2021 a 31/12/2021.
Alagoa Grande(PB), 9 de março de 2021.

ANTONIO DA SILVA SOBRINHO
PREFEITO MUNICIPAL

PREFEITURA MUNICIPAL DE ALAGOA GRANDE
EXTRATO DE CONTRATO
CONTRATO N.º 24/2021
PREGÃO PRESENCIAL N.º 00001/2021

CONTRATANTE: PREFEITURA MUNICIPAL DE ALAGOA GRANDE
CONTRATADA: CARNEIRO DO NASCIMENTO COMÉRCIO DE PEÇAS PARA VEÍCULOS AUTOMOTORES LTDA – ME, CNPJ nº 20.335.256/0001-67.
OBJETO: Aquisição de combustíveis e derivados, para abastecimento da frota de veículos da Prefeitura de Alagoa Grande, e veículos locados.
VALOR TOTAL: R$ 72.830,00 (Setenta e dois mil oitocentos e trinta reais).
FONTES DE RECURSOS: FUNDEB, QSE, PBF, FPM, ICMS e DIVERSOS.
VIGÊNCIA: 09/03/2021 a 31/12/2021.

Alagoa Grande(PB), 9 de março de 2021.

ANTONIO DA SILVA SOBRINHO
PREFEITO MUNICIPAL

PREFEITURA MUNICIPAL DE ALAGOA GRANDE
EXTRATO DE CONTRATO
CONTRATO N.º 22/2021
PREGÃO PRESENCIAL N.º 00001/2021

CONTRATANTE: PREFEITURA MUNICIPAL DE ALAGOA GRANDE
CONTRATADA: P ALAGOA GRANDE COMÉRCIO DE COMBUSTÍVEIS LTDA, CNPJ nº 37.462.723/0001-12.
OBJETO: Aquisição de combustíveis e derivados, para abastecimento da frota de veículos da Prefeitura de Alagoa Grande, e veículos locados.
VALOR TOTAL: R$ 460.600,00 (Quatrocentos e sessenta mil e seiscentos reais).
FONTES DE RECURSOS: FUNDEB, QSE, PBF, FPM, ICMS e DIVERSOS.
VIGÊNCIA: 09/03/2021 a 31/12/2021.

Alagoa Grande(PB), 9 de março de 2021.

ANTONIO DA SILVA SOBRINHO
PREFEITO MUNICIPAL

PREFEITURA MUNICIPAL DE ALAGOA GRANDE
AVISO DE RESULTADO DE LICITAÇÃO
PREGÃO PRESENCIAL N.º 00003/2021

A Prefeitura Municipal de Alagoa Grande, através do Pregoeiro Oficial do Município, torna público o resultado da licitação modalidade Pregão Presencial n.º 00003/2021, cujo objeto é a aquisição de pães e bolos, para atender as necessidades do Programa Nacional de Alimentação Escolar, do Programa Mais Educação, do EJA Novas Turmas, do Programa Brasil Alfabetizado, da Secretaria de Administração e dos programas sociais geridos pela Secretaria de Desenvolvimento Social do Município de Alagoa Grande.
EMPRESAS VENCEDORAS: EDINALDO FERREIRA DA SILVA – itens: 02,03,04,05,06,07,08 e 09, no valor total de R$ 185.414,00 (Cento e oitenta e cinco mil quatrocentos e quatorze reais); e MARIA DO SOCORRO SANTOS BASILIO – ME – item 01, no valor total de R$ 57.800,00 (Cinquenta e sete mil e oitocentos reais).

Alagoa Grande, 11 de março de 2021.

ANTONIO SOARES DE LIMA
PREGOEIRO

PREFEITURA MUNICIPAL DE ALAGOA GRANDE
AVISO DE RESULTADO DE LICITAÇÃO
PREGÃO PRESENCIAL N.º 00002/2021

A Prefeitura Municipal de Alagoa Grande, através do Pregoeiro Oficial do Município, torna público o resultado da licitação modalidade Pregão Presencial n.º 00002/2021, cujo objeto é a aquisição de recarga de botijões de Gás Liquefeito de Petróleo (gás de cozinha) de 13 kg e vasilhames de 13 kg, para atender as necessidades da Prefeitura de Alagoa Grande.
EMPRESA VENCEDORA: JL COMÉRCIO DE GLP LTDA, CNPJ nº 32.654.646/0001-89.
VALOR TOTAL: R$ 93.300,00 (Noventa e três mil e trezentos reais).

Alagoa Grande, 11 de março de 2021.

ANTONIO SOARES DE LIMA
PREGOEIRO

ESTADO DA PARAÍBA
PREFEITURA MUNICIPAL DE AREIA
HOMOLOGAÇÃO
PREGÃO ELETRÔNICO Nº 00004/2021

Nos termos do relatório final apresentado pelo Pregoeiro Oficial e observado parecer da Assessoria Jurídica, referente ao Pregão Eletrônico nº 00004/2021, que objetiva: AQUISIÇÃO DE COMBUSTÍVEIS DESTINADOS AO ABASTECIMENTO DA FROTA DE VEÍCULOS PARA ATENDIMENTO DAS SECRETARIAS DO MUNICÍPIO DE AREIA – PB; HOMOLOGO o correspondente procedimento licitatório e ADJUDICO o seu objeto a:POSTO MONTE SINAI COMBUSTIVEIS E LUBRIFICANTES LTDA – EPP.

Areia - PB, 05 de Março de 2021

FILIPE ANTONIO MONTEIRO BARACHO
Secretario

ESTADO DA PARAÍBA
PREFEITURA MUNICIPAL DE AREIA
HOMOLOGAÇÃO
PREGÃO ELETRÔNICO Nº 00006/2021

Nos termos do relatório final apresentado pelo Pregoeiro Oficial e observado parecer da Assessoria Jurídica, referente ao Pregão Eletrônico nº 00006/2021, que objetiva: Fornecimento Parcelado de Medicamentos Constantes da Lista Oficial de Preços ABC – FARMA, Órgão Oficial da Associação Brasileira do Comércio Farmacêutico ao Serviço Municipal de Saúde do Município de Areia/PB; HOMOLOGO o correspondente procedimento licitatório e ADJUDICO o seu objeto a: DROGAVISTA LTDA, no valor de 270.000,00.

Areia - PB, 08 de Março de 2021

MARIA DO CARMO SANTOS
Secretaria

ESTADO DA PARAÍBA
PREFEITURA MUNICIPAL DE AREIA
EXTRATO DE CONTRATO

OBJETO: AQUISIÇÃO DE COMBUSTÍVEIS DESTINADOS AO ABASTECIMENTO DA FROTA DE VEÍCULOS PARA ATENDIMENTO DAS SECRETARIAS DO MUNICÍPIO DE AREIA – PB. FUNDAMENTO LEGAL: Pregão Eletrônico nº 00004/2021. DOTAÇÃO: Recursos Próprios do Município de Areia: 02060 – SECRETARIA DE EDUCAÇÃO – 12 361 1003 2003 Manutenção das Atividades do Ensino Fundamental – MDE – 339030 – MATERIAL DE CONSUMO – Receita de Impostos e de Transferências de Impostos – Educação / 12 361 1003 2016 Manutenção das Atividades do Ensino Fundamental – FUNDEB 40% – 339030 – MATERIAL DE CONSUMO – Transferência do FUNDEB (Outras) 02070 – SECRETARIA DE INFRA ESTRUTURA – 15 122 2007 2031 Manutenção das Atividades da Secretaria de Infra–Estrutura – 339030 – MATERIAL DE CONSUMO – Recursos Ordinários / 15 451 1011 2034 Manutenção de Serviços de Estradas e Rodagens – 339030 – MATERIAL DE CONSUMO – Recursos Ordinários / 15 452 1016 2036 Manutenção dos Serviços de Limpeza Urbana – 339030 – MATERIAL DE CONSUMO – Recursos Ordinários 02080 – SECRETARIA DE AGRICULTURA E ABASTECIMENTO – 20 122 2009 2058 Manutenção das Atividades da Sec. de Agricultura e Abastecimento – 339030 – MATERIAL DE CONSUMO – Recursos Ordinários 02120 – FUNDO MUNICIPAL DE SAÚDE – 10 301 2006 2037 Manutenção do Funcionamento do Fundo Municipal de Saude – 339030 – MATERIAL DE CONSUMO – Receita de Impostos e de Transferência de Impostos – Saúde / 10 301 1018 2040 Manutenção das Equipes de Saúde da Família – UBS – 339030 – MATERIAL DE CONSUMO – Transferência de Recursos do SUS / 10 304 1017 2043 Manutenção das Atividades de Vigilância Sanitária – 339030 – MATERIAL DE CONSUMO – Transferência de Recursos do SUS / 10 305 1017 2044 Manutenção das Atividades de Vigilância Epidemiológica – 339030– MATERIAL DE CONSUMO – Transferência de Recursos do SUS / 10 302 1017 2047 Manutenção de Média Complexidade e Assistencia Hospitar e Ambulatorial – 339030– MATERIAL DE CONSUMO – Receita de Impostos e de Transferência de Impostos – Saúde/ Transferência de Recursos do SUS / 10 301 1017 2093 Manutenção das Atividades do SAMU – 339030–MATERIAL DE CONSUMO – Receita de Impostos e de Transferência de Impostos – Saúde/ Transferência de Recursos do SUS / 10 304 1017 2119 Manutenção das Atividades de Vigilancia Ambiental – 339030–MATERIAL DE CONSUMO – Transferência de Recursos do SUS ORÇAMENTO 2021 02130 – FUNDO MUNICIPAL DE ASSISTÊNCIA SOCIAL – 08 244 1023 2068 Manutenção do Programa Bolsa Família/IGDPBF – 339030–MATERIAL DE CONSUMO – Transferência de Recursos do FNAS / 08 243 1024 2072 Manutenção do Conselho Tutelar – 339030 – MATERIAL DE CONSUMO – Recursos Ordinários / 08 244 1023 2078 Manutenção do Fundo Municipal de Assistência Social – 339030 – MATERIAL DE CONSUMO – Recursos Ordinários / 08 243 1024 2105 Manutenção do Programa Criança Feliz – 339030–MATERIAL DE CONSUMO – Transferência de Recursos do FNAS 02170 – SECRETARIA DE MEIO AMBIENTE – 18 542 1019 2111 Manutenção das Atividades da Secret. de Meio Ambiente – 339030 – MATERIAL DE CONSUMO – Recursos Ordinários 02180 – SECRETARIA DE TRANSPORTE – 26 782 1009 2116 Manutenção da Secretaria de Transporte – 339030 – MATERIAL DE CONSUMO – Recursos Ordinários. VIGÊNCIA: até o final do exercício financeiro de 2021. PARTES CONTRATANTES: Prefeitura Municipal de Areia e: CT Nº 00035/2021 - 08.03.21 - POSTO MONTE SINAI COMBUSTIVEIS E LUBRIFICANTES LTDA - EPP - R$ 1.987.500,00.

ESTADO DA PARAÍBA
PREFEITURA MUNICIPAL DE AREIA
AVISO DE LICITAÇÃO
PREGÃO ELETRÔNICO Nº 00022/2021

Torna público que fará realizar através do Pregoeiro Oficial e Equipe de Apoio, sediada na Rua Epitácio Pessoa, S/N - Centro - Areia - PB, por meio do site BOLSA DE LICITAÇÕES BRASIL - BLL, licitação modalidade Pregão Eletrônico, do tipo menor preço, para: Contratação de Pessoa Física ou Jurídica para prestação de serviços de locação de veículo com motorista para ficar a disposição do Hospital Dr. Hercílio Rodrigues do Município de Areia–PB. Abertura da sessão publica: 07:30 horas do dia 25 de Março de 2021. Início da fase de lances: 08:00 horas do dia 25 de Março de 2021. Referência: horário de Brasília - DF. Recursos: previstos no orçamento vigente. Fundamento legal: Lei Federal nº 10.520/02 e subsidiariamente a Lei Federal nº 8.666/93; Lei Complementar nº 123/06; Decreto Federal nº 5.450/05; e legislação pertinente, consideradas as alterações posteriores das referidas normas. Informações: das 08:00 as 12:00 horas dos dias úteis, no endereço supracitado. Telefone: (83) 33621237. E-mail: licita.pmareia@gmail.com. Edital: WWW.AREIA.PB.GOV.BR; www.tce.pb.gov.br; BOLSA DE LICITAÇÕES BRASIL - BLL.

Areia - PB, 11 de Março de 2021

LUCAS DA COSTA SANTOS
Pregoeiro Oficial

ESTADO DA PARAÍBA
PREFEITURA MUNICIPAL DE AREIA
AVISO DE LICITAÇÃO
PREGÃO ELETRÔNICO Nº 00023/2021

Torna público que fará realizar através do Pregoeiro Oficial e Equipe de Apoio, sediada na Rua Epitácio Pessoa, S/N - Centro - Areia - PB, por meio do site BOLSA DE LICITAÇÕES BRASIL - BLL, licitação modalidade Pregão Eletrônico, do tipo menor preço, para: Aquisição de água mineral potável e gás de cozinha para atender as demandas da Prefeitura Municipal de Areia–PB. Abertura da sessão publica: 07:00 horas do dia 24 de Março de 2021. Início da fase de lances: 08:00 horas do dia 24 de Março de 2021. Referência: horário de Brasília - DF. Recursos: previstos no orçamento vigente. Fundamento legal: Lei Federal nº 10.520/02 e subsidiariamente a Lei Federal nº 8.666/93; Lei Complementar nº 123/06; Decreto Federal nº 5.450/05; e legislação pertinente, consideradas as alterações posteriores das referidas normas. Informações: das 08:00 as 12:00 horas dos dias úteis, no endereço supracitado. Telefone: (83) 33621237. E-mail: licita.pmareia@gmail.com. Edital: WWW.AREIA.PB.GOV.BR; www.tce.pb.gov.br; BOLSA DE LICITAÇÕES BRASIL - BLL.

Areia - PB, 11 de Março de 2021

LUCAS DA COSTA SANTOS
Pregoeiro Oficial

ESTADO DA PARAÍBA
PREFEITURA MUNICIPAL DE ASSUNÇÃO
EXTRATO DE TERMO ADITIVO

INSTRUMENTO: Primeiro Termo Aditivo ao Contrato nº 00013/2020. Partes: PrefeituraMunicipal de Assunção e a empresa JMSV CONSTRUÇÕES EIRELI CNPJ Nº 30.999.688/0001-26 para Execução das obras de Implantação de Pavimentação em Vias Públicas Urbanas no Município de Assunção - PB, através do Convênio SICONV n.º 865794/2018 - Operação CEF n.º 1053286-52/2018. Constitui objeto do presente Termo Aditivoa Prorrogação do prazo de vigência por mais 365 (trezentos e sessenta e cinco) dias, passando de 05 de junho de 2020 a 05 de setembro de 2020, para nova vigência que será de 06 de setembro de 2020 a 06 de setembro de 2021.FUNDAMENTAÇÃO: Este Termo Aditivo está fundamentado no Edital da Licitação e na Cláusula Sétima do Contato Inicial, bem como em conformidade com o Art. 57, §1º, inciso II, V e VI, da Lei Federal 8.666/93 e suas alterações posteriores.

Assunção – PB, 28 de agosto de 2020.

Luiz Waldvogel de Oliveira Santos
Prefeito Constitucional

ESTADO DA PARAÍBA
PREFEITURA MUNICIPAL DE ASSUNÇÃO
EXTRATO DE TERMO ADITIVO

INSTRUMENTO: Segundo Termo Aditivo ao Contrato nº 00013/2020. Partes: PrefeituraMunicipal de Assunção e a empresa JMSV CONSTRUÇÕES EIRELI CNPJ Nº 30.999.688/0001-26 para Execução das obras de Implantação de Pavimentação em Vias Públicas Urbanas no Município de Assunção - PB, através do Convênio SICONV n.º 865794/2018 - Operação CEF n.º 1053286-52/2018. Constitui objeto do presente Termo Aditivoo acréscimo ao Contrato de Prestação de Serviços n.º 00013/2020 da importância de R$ 14.517,38, passando de 272.302,11 para R$ 286.819,49. FUNDAMENTAÇÃO: Este Termo Aditivo está fundamentado no Edital da Licitação e na Cláusula Décima Segunda do Contato Inicial, bem como em conformidade com o Art. 57, §1º, inciso IV, da Lei Federal 8.666/93 e suas alterações posteriores.
Assunção – PB, 15 de fevereiro de 2021.

Luiz Waldvogel de Oliveira Santos
Prefeito Constitucional

ESTADO DA PARAÍBA
PREFEITURA MUNICIPAL DE BELÉM
AVISO DE LICITAÇÃO
PREGÃO PRESENCIAL Nº 00013/2021

Torna público que realizará através do Pregoeiro Oficial e Equipe de Apoio, sediada na Rua Flávio Ribeiro, 74 - Centro - Belém - PB, às 09:00 horas do dia 24 de Março de 2021, licitação modalidade Pregão Presencial, do tipo menor preço, para: CONTRATAÇÃO DE EMPRESA PARA FORNECIMENTO DE FORMA PARCELADA DE MATERIAS HOSPITALAR DESTINADOS A SECRETARIA MUNICIPAL DE SAUDE DO MUNICÍPIO DE BELÉM PB. Recursos: previstos no orçamento vigente. Fundamento legal: Lei Federal nº 10.520/02 e subsidiariamente a Lei Federal nº 8.666/93; Lei Complementar nº 123/06; Decreto Municipal nº 31/15; e legislação pertinente, consideradas as alterações posteriores das referidas normas. Informações: no horário das 07:00 as 11:00 horas dos dias úteis, no endereço supracitado. E-mail: licitacaobelempb@gmail.com. Edital: www.tce.pb.gov.br.

Belém - PB, 11 de Março de 2021

RENATO CALDAS LINS JUNIOR
Pregoeiro

ESTADO DA PARAÍBA
PREFEITURA MUNICIPAL DE BELÉM
AVISO DE LICITAÇÃO
PREGÃO PRESENCIAL Nº 00014/2021

Torna público que realizará através do Pregoeiro e Equipe de Apoio, sediada na Rua Flávio Ribeiro, 74 - Centro - Belém - PB, às 13:30 horas do dia 24 de Março de 2021, licitação modalidade Pregão Presencial, do tipo menor preço, para: CONTRATAÇÃO DE EMPRESA PARA FORNECIMENTO PARCELADO DE MEDICAMENTOS PSICOTRÓPICOS DESTINADOS A SECRETARIA MUNICIPAL DE SAUDE DO MUNICÍPIO DE BELÉM PB. Recursos: previstos no orçamento vigente. Fundamento legal: Lei Federal nº 10.520/02 e subsidiariamente a Lei Federal nº 8.666/93; Lei Complementar nº 123/06; Decreto Municipal nº 31/15; e legislação pertinente, consideradas as alterações posteriores das referidas normas. Informações: no horário das 07:00 as 11:00 horas dos dias úteis, no endereço supracitado. E-mail: licitacaobelempb@gmail.com. Edital: www.tce.pb.gov.br.

Belém - PB, 11 de Março de 2021

RENATO CALDAS LINS JUNIOR
Pregoeiro

ESTADO DA PARAÍBA
PREFEITURA MUNICIPAL DE BOM SUCESSO
AVISO DE LICITAÇÃO
PREGÃO ELETRÔNICO Nº 00003/2021

Torna público que fará realizar através do Pregoeiro Oficial e Equipe de Apoio, sediada na Rua Etelvina Maria da Conceição, SN - Antão Gonçalves de Almeida - Bom Sucesso - PB, por meio do site www.portaldecompraspublicas.com.br, licitação modalidade Pregão Eletrônico, do tipo menor preço, para: Contratação de empresa para o fornecimento fracionado de materiais de uso hospitalar, destinados ao Fundo Municipal de Saúde do município de Bom Sucesso/PB. Abertura da sessão publica: 09:00 horas do dia 25 de Março de 2021. Início da fase de lances: 09:30 horas do dia 25 de Março de 2021. Referência: horário de Brasília - DF. Recursos: previstos no orçamento vigente. Fundamento legal: Lei Federal nº 10.520/02 e subsidiariamente a Lei Federal nº 8.666/93; Lei Federal nº 13.979/20; Lei Complementar nº 123/06; Decreto Federal nº 5.450/05; e legislação pertinente, consideradas as alterações posteriores das referidas normas. Informações: das 07:00 as 11:00 horas dos dias úteis, no endereço supracitado. Telefone: (83) 3448–1007. E-mail: licitacao@bomsucesso.pb.gov.br. Edital: www.bomsucesso.pb.gov.br; www.tce.pb.gov.br; www.portaldecompraspublicas.com.br.

Bom Sucesso - PB, 12 de Março de 2021

FRANCISCO AROLDO PEREIRA MUNIZ
Pregoeiro Oficial

ESTADO DA PARAÍBA
CÂMARA MUNICIPAL DE BAYEUX
COMISSÃO PERMANENTE DE LICITAÇÃO
AVISO DE LICITAÇÃO
PREGÃO PRESENCIAL SRP Nº 00001/2021
PROCESSO LICITATÓRIO N° 00013/2021

A Câmara Municipal de Bayeux, inscrita no CNPJ sob n° 08.606.972/0001-36, através do sua Pregoeira, torna público para conhecimento dos interessados que fará realizar Licitação, na modalidade Pregão Presencial, do tipo menor preço por item, às 07:00 horas (horário local), do dia 26 de Março de 2021, objetivando o: REGISTRO DE PREÇO CONSIGNADO EM ATA PARA EVENTUAL CONTRATAÇÃO DE EMPRESA ESPECIALIZADA NA PRESTAÇÃO DE SERVIÇOS DE ASSESSORIA E CONSULTORIA NAS ÀREAS DE COMPRAS, LICITAÇÕES, CONTRATOS ADMINISTRATIVOS REFERENTES À CASA SEVERAQUE DIONÍSIO. A sessão pública será realizada na sede da Câmara Municipal de Bayeux, situada à Av. Liberdade, nº 3445, Centro, Bayeux-PB. Cópia do Edital e seus anexos poderão ser obtidos, in loco, no endereço acima, das 08:00 às 13:00hs e (horário local), a partir da publicação deste aviso. Informações pelo Fone: (083) 3232-3286.

Bayeux, 11 de Março de 2021

NATÁLIA MARIA DE LIMA MELO
PREGOEIRA DA CÂMARA MUNICIPAL DE BAYEUX

ESTADO DA PARAÍBA
CÂMARA MUNICIPAL DE BAYEUX
COMISSÃO PERMANENTE DE LICITAÇÃO
AVISO DE LICITAÇÃO
PREGÃO PRESENCIAL SRP Nº 00002/2021
PROCESSO LICITATÓRIO N° 00014/2021

A Câmara Municipal de Bayeux, inscrita no CNPJ sob n° 08.606.972/0001-36, através do sua Pregoeira, torna público para conhecimento dos interessados que fará realizar Licitação, na modalidade Pregão Presencial, do tipo menor preço por item, às 08:00 horas (horário local), do dia 26 de Março de 2021, objetivando o: REGISTRO DE PREÇO CONSIGNADO EM ATA PARA EVENTUAL CONTRATAÇÃO DE EMPRESA ESPECIALIZADA NA PRESTAÇÃO DE SERVIÇOS DE ASSESSORIA DE COMUNICAÇÃO E IMPRENSA PARA DIVULGAÇÃO DE AÇÕES LEGISLATIVAS E ADMINISTRATIVAS REFERENTES À CASA SEVERAQUE DIONÍSIO. A sess

PREFEITURA MUNICIPAL DE CAMPINA GRANDE
SUPERINTENDENCIA DE TRÂNSITO E TRANSPORTES PUBLICOS DE CAMPINA GRANDE
AVISO DE LICITAÇÃO
PREGÃO ELETRÔNICO Nº 00004/2021

Torna público que fará realizar através do Pregoeiro Oficial e Equipe de Apoio, sediada na Rua Cazuza Barreto, 113 - Estação Velha - Campina Grande - PB, por meio do site https://www.comprasnet.gov.br, licitação modalidade Pregão Eletrônico, do tipo menor preço, visando formar Sistema de Registro de Preços objetivando contratações futuras, para: Contratação de Empresa para fornecimento de gêneros alimentícios e GLP/13 kg, para atender as necessidades da Superintendência de Transito e transporte Públicos. Abertura da sessão publica: 14:00 horas do dia 24 de Março de 2021. Início da fase de lances: 14:01 horas do dia 24 de Março de 2021. Referência: horário de Brasília - DF. Recursos: previstos no orçamento vigente. Fundamento legal: Lei Federal nº 10.520/02 e subsidiariamente a Lei Federal nº 8.666/93; Lei Complementar nº 123/06; Decreto Federal nº 5.450/05; Decreto Federal nº 7.892/13; Decreto Municipal nº 4.422/19; e legislação pertinente, consideradas as alterações posteriores das referidas normas. Informações: das 08:00 as 12:00 horas dos dias úteis, no endereço supracitado. Telefone: (83) 33411278. E-mail: sttpcampina.licita@gmail.com. Edital: http://sttpcg.com.br/; www.tce.pb.gov.br; https://www.comprasnet.gov.br.

Campina Grande - PB, 10 de Março de 2021
ARLAN RAMOS LUCAS
Pregoeiro Oficial

PREFEITURA MUNICIPAL DE CAMPINA GRANDE
SUPERINTENDENCIA DE TRÂNSITO E TRANSPORTES PUBLICOS DE CAMPINA GRANDE
AVISO DE LICITAÇÃO
PREGÃO ELETRÔNICO Nº 00003/2021

Torna público que fará realizar através do Pregoeiro Oficial e Equipe de Apoio, sediada na Rua Cazuza Barreto, 113 - Estação Velha - Campina Grande - PB, por meio do site https://www.comprasgovernamentais.gov.br/, licitação modalidade Pregão Eletrônico, do tipo menor preço, visando formar Sistema de Registro de Preços objetivando contratações futuras, para: Contratação de empresa(s) para fornecimento de forma parcelada conforme a necessidade e solicitação, de material de expediente e utensílios para atender as necessidades da STTP – Superintendência de Trânsito e Transportes Públicos. Abertura da sessão publica: 14:00 horas do dia 23 de Março de 2021. Início da fase de lances: 14:01 horas do dia 23 de Março de 2021. Referência: horário de Brasília - DF. Recursos: previstos no orçamento vigente. Fundamento legal: Lei Federal nº 10.520/02 e subsidiariamente a Lei Federal nº 8.666/93; Lei Complementar nº 123/06; Decreto Federal nº 5.450/05; Decreto Federal nº 7.892/13; Decreto Municipal nº 4.422/19; e legislação pertinente, consideradas as alterações posteriores das referidas normas. Informações: das 08:00 as 12:00 horas dos dias úteis, no endereço supracitado. Telefone: (83) 33411278. E-mail: sttpcampina.licita@gmail.com. Edital: http://sttpcg.com.br/; www.tce.pb.gov.br; https://www.comprasgovernamentais.gov.br/.

Campina Grande - PB, 02 de Março de 2021
ARLAN RAMOS LUCAS
Pregoeiro Oficial

ESTADO DA PARAÍBA
PREFEITURA MUNICIPAL DE CACIMBA DE DENTRO
AVISO DE LICITAÇÃO
TOMADA DE PREÇOS Nº 00002/2021

Torna público que fará realizar através da Comissão Permanente de Licitação, sediada na Rua Capitão Pedro Moreira, 15 - Centro - Cacimba de Dentro - PB, às 09:00 horas do dia 30 de Março de 2021, licitação modalidade Tomada de Preços, do tipo menor preço, para: Contratação de empresa do ramo da construção civil, destinada a execução dos serviços de RECAPEAMENTO ASFÁLTICO NA RUA ALFREDO BARELA, localizada na Zona Urbana do Município de Cacimba de dentro – PB, objeto do Contrato de Repasse nº: 900940/2020/MDR/CAIXA – SICONV nº 896659/2019 – MINISTÉRIO DO DESENVOLVIMENTO REGIONAL. Recursos: previstos no orçamento vigente. Fundamento legal: Lei Federal nº 8.666/93; Lei Complementar nº 123/06; e legislação pertinente, consideradas as alterações posteriores das referidas normas. Informações: no horário das 08:00 as 12:00 horas dos dias úteis, no endereço supracitado. Telefone: (83) 33791045. E-mail: cplcacimbadedentro@hotmail.com. Edital: www.tce.pb.gov.br.

Cacimba de Dentro - PB, 11 de Março de 2021
GLÁUCIA KALINE ALVES DA FONSECA CARVALHO
Presidente da Comissão.

ESTADO DA PARAÍBA
PREFEITURA MUNICIPAL DE CUBATI
AVISO DE LICITAÇÃO
PREGÃO ELETRÔNICO Nº 00003/2021

Torna público que fará realizar através do Pregoeiro Oficial e Equipe de Apoio, sediada na Rua José Araujo Dantas, 229 - Centro - Cubatí.. - PB, por meio do site portaldecompraspublicas, licitação modalidade Pregão Eletrônico, do tipo menor preço, para: REGISTRO DE PREÇO PARA EVENTUAIS FORNECIMENTOS DE MATERIAL HOSPITALAR EM GERAL PARA ATENDER AS NECESSIDADES DA SECRETARIA MUNICIPAL DE SAÚDE DO MUNICÍPIO DE CUBATI. CONFORME CONDIÇÕES, QUANTIDADES E EXIGÊNCIAS ESTABELECIDAS EM EDITAL E SEUS ANEXOS. Abertura da sessão publica: 14:00 horas do dia 24 de Março de 2021. Início da fase de lances: 14:01 horas do dia 24 de Março de 2021. Referência: horário de Brasília - DF. Recursos: previstos no orçamento vigente. Fundamento legal: Lei Federal nº 10.520/02 e subsidiariamente a Lei Federal nº 8.666/93; Lei Complementar nº 123/06; Decreto Federal nº 5.450/05; e legislação pertinente, consideradas as alterações posteriores das referidas normas. Informações: das 08:00 as 12:00 horas dos dias úteis, no endereço supracitado. Telefone: (083) 33851110. E-mail: licitacaocubati@gmail.com. Edital: https://cubati.pb.gov.br/ diariooficialdoestado; www.tce.pb.gov.br; portaldecompraspublicas.

Cubatí.. - PB, 11 de Março de 2021
GRACIELE COSTA SANTOS ALVES
Pregoeiro Oficial

ESTADO DA PARAÍBA
PREFEITURA MUNICIPAL DE CUBATI
AVISO DE LICITAÇÃO
PREGÃO ELETRÔNICO Nº 00002/2021

Torna público que fará realizar através do Pregoeiro Oficial e Equipe de Apoio, sediada na Rua José Araujo Dantas, 229 - Centro - Cubatí.. - PB, por meio do site portaldecompraspublicas, licitação modalidade Pregão Eletrônico, do tipo menor preço, para: REGISTRO DE PREÇO PARA EVENTUAIS FORNECIMENTOS DE MEDICAMENTOS EM GERAL PARA ATENDER AS NECESSIDADES DA SECRETARIA MUNICIPAL DE SAÚDE DO MUNICÍPIO DE CUBATI. CONFORME CONDIÇÕES, QUANTIDADES E EXIGÊNCIAS ESTABELECIDAS EM EDITAL E SEUS ANEXOS. Abertura da sessão publica: 09:00 horas do dia 24 de Março de 2021. Início da fase de lances: 09:01 horas do dia 24 de Março de 2021. Referência: horário de Brasília - DF. Recursos: previstos no orçamento vigente. Fundamento legal: Lei Federal nº 10.520/02 e subsidiariamente a Lei Federal nº 8.666/93; Lei Complementar nº 123/06; Decreto Federal nº 5.450/05; e legislação pertinente, consideradas as alterações posteriores das referidas normas. Informações: das 08:00 as 12:00 horas dos dias úteis, no endereço supracitado. Telefone: (083) 33851110. E-mail: licitacaocubati@gmail.com. Edital: https://cubati.pb.gov.br/ diariooficialdoestado; www.tce.pb.gov.br; portaldecompraspublicas.

Cubatí.. - PB, 11 de Março de 2021
GRACIELE COSTA SANTOS ALVES
Pregoeiro Oficial

ESTADO DA PARAÍBA
PREFEITURA MUNICIPAL DE CUBATI
AVISO DE LICITAÇÃO
PREGÃO PRESENCIAL Nº 00004/2021

Torna público que fará realizar através da Pregoeira Oficial e Equipe de Apoio, sediada na Rua José Araujo Dantas, 229 - Centro - Cubatí.. - PB, às 08:00 horas do dia 26 de Março de 2021, licitação modalidade Pregão Presencial, do tipo menor preço, para: CONTRATAÇÃO DE EMPRESA DESTINADA AO FORNECIMENTO DE GÊNEROS ALIMENTÍCIOS E MATERIAL DE LIMPEZA DESTINADO AS DIVERSAS SECRETARIAS DO MUNICIPIO DE CUBATI, MEDIANTE REQUISIÇÃO. Recursos: previstos no orçamento vigente. Fundamento legal: Lei Federal nº 10.520/02 e subsidiariamente a Lei Federal nº 8.666/93; Lei Complementar nº 123/06; Decreto Municipal nº 0001/13; e legislação pertinente, consideradas as alterações posteriores das referidas normas. Informações: no horário das 08:00 as 12:00 horas dos dias úteis, no endereço supracitado. Telefone: (083) 33851110. E-mail: licitacaocubati@gmail.com. Edital: https://cubati.pb.gov.br/ diariooficialdoestado; www.tce.pb.gov.br.

Cubatí.. - PB, 11 de Março de 2021
GRACIELE COSTA SANTOS ALVES
Pregoeira Oficial

ESTADO DA PARAÍBA
PREFEITURA MUNICIPAL DE CUBATI
AVISO DE LICITAÇÃO
PREGÃO PRESENCIAL Nº 00005/2021

Torna público que fará realizar através da Pregoeira Oficial e Equipe de Apoio, sediada na Rua José Araujo Dantas, 229 - Centro - Cubatí.. - PB, às 08:00 horas do dia 30 de Março de 2021, licitação modalidade Pregão Presencial, do tipo menor preço, para: CONTRATAÇÃO DE EMPRESA DESTINADA AO FORNECIMENTO DE MATERIAL DE CONSTRUÇÃO PARA TODAS AS SECRETARIAS DO MUNICIPIO DE CUBATI, MEDIANTE REQUISIÇÃO. Recursos: previstos no orçamento vigente. Fundamento legal: Lei Federal nº 10.520/02 e subsidiariamente a Lei Federal nº 8.666/93; Lei Complementar nº 123/06; Decreto Municipal nº 0001/13; e legislação pertinente, consideradas as alterações posteriores das referidas normas. Informações: no horário das 08:00 as 12:00 horas dos dias úteis, no endereço supracitado. Telefone: (083) 33851110. E-mail: licitacaocubati@gmail.com. Edital: https://cubati.pb.gov.br/ diariooficialdoestado; www.tce.pb.gov.br.

Cubatí.. - PB, 11 de Março de 2021
GRACIELE COSTA SANTOS ALVES
Pregoeira Oficial

ESTADO DA PARAÍBA
PREFEITURA MUNICIPAL DE CUBATI
AVISO DE LICITAÇÃO
PREGÃO PRESENCIAL Nº 00006/2021

Torna público que fará realizar através do Pregoeiro Oficial e Equipe de Apoio, sediada na Rua José Araujo Dantas, 229 - Centro - Cubatí.. - PB, às 08:00 horas do dia 06 de Abril de 2021, licitação modalidade Pregão Presencial, do tipo menor preço, para: CONTRATAÇÃO DE EMPRESA ESPECIALIZADA NO SERVIÇO DE MANUTENÇÃO PREVENTIVA E CORRETIVA COM APLICAÇÃO DE PEÇAS GENUÍNAS E ORIGINAIS, INCLUINDO MÃO DE OBRA, NOS VEÍCULOS E EQUIPAMENTOS PESADOS (FROTA) DA PREFEITURA MUNICIPAL, FUNDO MUNICIPAL DE SAÚDE E DEMAIS SECRETÁRIAS, MEDIANTE REQUISIÇÃO. Recursos: previstos no orçamento vigente. Fundamento legal: Lei Federal nº 10.520/02 e subsidiariamente a Lei Federal nº 8.666/93; Lei Complementar nº 123/06; Decreto Municipal nº 0001/13; e legislação pertinente, consideradas as alterações posteriores das referidas normas. Informações: no horário das 08:00 as 12:00 horas dos dias úteis, no endereço supracitado. Telefone: (083) 33851110. E-mail: pmcubati@hotmail.com. Edital: www.tce.pb.gov.br.

Cubatí.. - PB, 11 de Março de 2021
GRACIELE COSTA SANTOS ALVES
Pregoeiro Oficial

ESTADO DA PARAÍBA
PREFEITURA MUNICIPAL DE CUBATI
AVISO DE LICITAÇÃO
PREGÃO PRESENCIAL Nº 00007/2021

Torna público que fará realizar através do Pregoeiro Oficial e Equipe de Apoio, sediada na Rua José Araujo Dantas, 229 - Centro - Cubatí.. - PB, às 08:00 horas do dia 07 de Abril de 2021, licitação modalidade Pregão Presencial, do tipo menor preço, para: AQUISIÇÃO DE PNEUS E ACESSORIOS PARA A FROTA MUNICIPAL E CONTRATADOS DA PREFEITURA MUNICIPAL, FUNDO MUNICIPAL DE SAÚDE E DEMAIS SECRETARIAS, MEDIANTE REQUISIÇÃO. Recursos: previstos no orçamento vigente. Fundamento legal: Lei Federal nº 10.520/02 e subsidiariamente a Lei Federal nº 8.666/93; Lei Complementar nº 123/06; Decreto Municipal nº 0001/13; e legislação pertinente, consideradas as alterações posteriores das referidas normas. Informações: no horário das 08:00 as 12:00 horas dos dias úteis, no endereço supracitado. Telefone: (083) 33851110. E-mail: pmcubati@hotmail.com. Edital: www.tce.pb.gov.br.

Cubatí.. - PB, 11 de Março de 2021
GRACIELE COSTA SANTOS ALVES
Pregoeiro Oficial

FUNDO MUNICIPAL DE SAÚDE DE CASSERENGUE
AVISO DE LICITAÇÃO PREGÃO PRESENCIAL
Nº 003/2021

Torna público que fará realizar através da Pregoeira Oficial e Equipe de Apoio, sediada na Rua Durval da Costa Lira, S/N - Centro - Casserengue - PB, às 09:30 horas do dia 29 de Março de 2021, licitação modalidade Pregão Presencial, do tipo menor preço, restrita à participação de Microempresas, Empresas de Pequeno Porte e Equiparados, para: Aquisições parceladas de medicamentos diversos, que tem como objetivo atender ao Programa Farmácia Básica e as Unidades de Saúde do Município de Casserengue. Recursos: previstos no orçamento vigente. Fundamento legal: Lei Federal nº 10.520/02 e subsidiariamente a Lei Federal nº 8.666/93; Lei Complementar nº 123/06; Decreto Municipal nº 001/10; e legislação pertinente, consideradas as alterações posteriores das referidas normas. Informações: no horário das 08:00 as 12:00 horas dos dias úteis, no endereço supracitado. Telefone: (83) 3634–1104.

Casserengue - PB, 04 de março de 2021
LUCIANA PAULA DE OLIVEIRA SILVINO
Pregoeira Oficial

PREFEITURA MUNICIPAL DE CUITEGI/PB
ADIAMENTO DE LICITAÇÃO
PREGÃO ELETRÔNICO 01.2021.

O Pregoeiro Oficial do Município de Cuitegi/PB, Rua Nossa Senhora do Rosário, 35, Centro – Cuitegi/PB, torna Público aos interessados em participar do Certame Licitatório PREGÃO ELETRÔNICO 01.2021, do tipo MENOR PREÇO, objetivando aquisições parceladas de gêneros alimentícios destinados ao atendimento da Merenda Escolar para os alunos matriculados e assistidos pela Rede Municipal de Ensino, Creches, Sopão, Fundos Municipais de Saúde e Assistência Social e demais Secretarias Municipais, exercício 2021, o ADIAMENTO da referida licitação de 23.03.2021 às 09h00min, para 29.03.2021, às 09h00min. JUSTIFICATIVA: Melhorias nas instalações físicas e eletrônicas para melhor atender aos interessados. Recursos previstos no orçamento vigente. FUNDAMENTAÇÃO: Decreto 5.450/2005, Leis Federais 10.520/02 / 8.666/93, 123/2006 Decreto, Municipal nº 01/2013 e demais legislações pertinentes vigentes. Outras informações: pelo sites: www.cuitegi.pb.gov.br / tce.pb.gov.br e comprasnet.gov.br

Cuitegi/PB, 11 de março de 2021.
MAX VICTOR DO NASCIMENTO FREITAS
Pregoeiro Oficial

ESTADO DA PARAÍBA
PREFEITURA MUNICIPAL DE CACHOEIRA DOS ÍNDIOS
AVISO DE LICITAÇÃO
PREGÃO PRESENCIAL Nº 00009/2021

Torna público que fará realizar através da Pregoeira Oficial e Equipe de Apoio, sediada na Avenida Governador João Agripino Filho, 20 - Antônio Leite Rolim - Cachoeira dos Índios - PB, às 08:00 horas do dia 26 de Março de 2021, licitação modalidade Pregão Presencial, do tipo menor preço, para: AQUISIÇAO PARCELADA DE URNAS FUNERÁRIAS, SERVIÇOS FUNEBRES E SERVIÇOS DE TRANSLADO CONFORME TERMO DE REFERÊNCIA PARA ATENDER AS NECESSIDADES DA SECRETARIA DE AÇÃO SOCIAL DE CACHOEIRA DOS ÍNDIOS. Recursos: previstos no orçamento vigente. Fundamento legal: Lei Federal nº 10.520/02 e subsidiariamente a Lei Federal nº 8.666/93; Lei Complementar nº 123/06; Decreto Municipal nº 001A/09; e legislação pertinente, consideradas as alterações posteriores das referidas normas. Informações: no horário das 08:00 as 12:00 horas dos dias úteis, no endereço supracitado. Telefone: (083) 35581050. Edital: http://www.cachoeiradosindios.pb.gov.br/; www.tce.pb.gov.br.

Cachoeira dos Índios - PB, 11 de Março de 2021
KECIA CRISTINA CORREIA DE SOUSA MOREIRA
Pregoeira Oficial

ESTADO DA PARAÍBA
PREFEITURA MUNICIPAL DE CURRAL DE CIMA
AVISO DE LICITAÇÃO
PREGÃO PRESENCIAL Nº 00004/2021

Torna público que fará realizar através do Pregoeiro Oficial e Equipe de Apoio, sediada na Rua Josefa Eugênia, S/N - Centro - Curral de Cima - PB, às 14:00 horas do dia 25 de Março de 2021, licitação modalidade Pregão Presencial, do tipo menor preço, para: Aquisição de 04 (quatro) veículos tipo passeio 0km, motor a parti de 1.0, destinados a esta Prefeitura. Recursos: previstos no orçamento vigente. Fundamento legal: Lei Federal nº 10.520/02 e subsidiariamente a Lei Federal nº 8.666/93; Lei Complementar nº 123/06; Decreto Municipal nº 425/17; e legislação pertinente, consideradas as alterações posteriores das referidas normas. Informações: no horário das 08:00 as 12:00 horas dos dias úteis, no endereço supracitado. Telefone: (83) 3626–1040. Edital: www.tce.pb.gov.br.

Curral de Cima - PB, 11 de Março de 2021
GETULIO COSTA DE ARAUJO
Pregoeiro Oficial

ESTADO DA PARAÍBA
FUNDO MUNICIPALDE SAÚDE DE CARAUBAS
HOMOLOGAÇÃO
PREGÃO ELETRÔNICO Nº 10001/2021

Nos termos do relatório final apresentado pelo Pregoeiro Oficial e observado parecer da Assessoria Jurídica, referente ao Pregão Eletrôniconº 10001/2021, que objetiva: AQUISIÇÃO DE PEÇAS PARA VEÍCULOS AUTOMOTORES; HOMOLOGO o correspondente procedimento licitatório em favor deAC CENTRO AUTOMOTIVO LTDA- R$ 114.800,00; GRANPEÇAS – COMÉRCIO E DISTRIBUIÇÃO DE PEÇAS, RETIFICA E SERVIÇOS LTDA- R$ 194.498,01

Caraúbas - PB, 10 de março de 2021
LEONARDO ENEAS ALMEIDA
SECRETÁRIO DE SAÚDE

ESTADO DA PARAÍBA
FUNDO MUNICIPAL DE SAÚDE DE CARAUBAS
ADJUDICAÇÃO
PREGÃO ELETRÔNICO Nº 10001/2021

Com base nos elementos constantes do processo correspondente e observadas as disposições da legislação vigente, referente ao Pregão Eletrônico nº 10001/2021, que objetiva: AQUISIÇÃO DE PEÇAS PARA VEÍCULOS AUTOMOTORES; ADJUDICO o seu objeto a: AC CENTRO AUTOMOTIVO LTDA- R$ 114.800,00; GRANPEÇAS – COMÉRCIO E DISTRIBUIÇÃO DE PEÇAS, RETIFICA E SERVIÇOS LTDA- R$ 194.498,01

Caraúbas - PB, 04 de março de 2021
SONILDO HOSTIO DA SILVA
Pregoeiro Oficial

ESTADO DA PARAÍBA
FUNDO MUNICIPAL DE SAÚDE DE CARAUBAS
ADJUDICAÇÃO - PREGÃO ELETRÔNICO Nº 10002/2021

Com base nos elementos constantes do processo correspondente e observadas as disposições da legislação vigente, referente ao Pregão Eletrônico nº 10002/2021, que objetiva: AQUISIÇÃO DE PNEUS E CÂMARA DE AR; ADJUDICO o seu objeto a: EDUARDO BRUNO MELO ALVES R$ 95.120,00

Caraúbas - PB, 04 de março de 2021
SONILDO HOSTIO DA SILVA
Pregoeiro Oficial

ESTADO DA PARAÍBA
PREFEITURA MUNICIPAL DE CARAUBAS
ADJUDICAÇÃO
PREGÃO ELETRÔNICO Nº 00005/2021

Com base nos elementos constantes do processo correspondente e observadas as disposições da legislação vigente, referente ao Pregão Eletrônico nº 00005/2021, que objetiva: AQUISIÇÃO DEMATERIAL DE LIMPEZA ADJUDICO o seu objeto a: BE DISTRIBUIDORA DE PRODUTOS EIRELI- R$ 24.282,98; INDUSTRIA E COMERCIO DE PRODUTOS DE LIMPEZA CAMPINENSE LTDA- R$ 34.327,12; J.T.A. COMERCIO DE ARTIGOS DESCARTAVEIS LTDA- R$ 112.796,17; OLIVEIRA EULÁLIOPRODUTOS DE LIMPEZA LTDA R$ 19.569,09

Caraúbas - PB, 08 de março de 2021
SONILDO HOSTIO DA SILVA
Pregoeiro Oficial

ESTADO DA PARAÍBA
PREFEITURA MUNICIPAL DE CARAUBAS
HOMOLOGAÇÃO
PREGÃO ELETRÔNICO Nº 00004/2021

Nos termos do relatório final apresentado pelo Pregoeiro Oficial e observado parecer da Assessoria Jurídica, referente ao Pregão Eletrôniconº 00004/2021, que objetiva: AQUISIÇÃO DE GÊNEROS ALIMENTÍCIOS; HOMOLOGO o correspondente procedimento licitatório em favor.J.T.A. COMÉRCIO DE ARTIGOS DESCÁRTÁVEIS LTDA- R$ 25.727,90; RAIMUNDO ADELMAR FONSECA PIRES EPP- R$ 285.806,14

Caraúbas - PB, 10 de março de 2021
JOSÉ SILVANO FERNADES DA SILVA
PREFEITO MUNICIPAL

ESTADO DA PARAÍBA
PREFEITURA MUNICIPAL DE CARAUBAS
ADJUDICAÇÃO
PREGÃO ELETRÔNICO Nº 00004/2021

Com base nos elementos constantes do processo correspondente e observadas as disposições da legislação vigente, referente ao Pregão Eletrônico nº 00004/2021, que objetiva: AQUISIÇÃO DEGÊNEROS ALIMENTÍCIOS ADJUDICO o seu objeto a: J.T.A. COMÉRCIO DE ARTIGOS DESCÁRTÁVEIS LTDA- R$ 25.727,90; RAIMUNDO ADELMAR FONSECA PIRES EPP- R$ 285.806,14

Caraúbas - PB, 08 de março de 2021
SONILDO HOSTIO DA SILVA
Pregoeiro Oficial

ESTADO DA PARAÍBA
FUNDO MUNICIPAL DE SAÚDE DE CAPIM
AVISO DE LICITAÇÃO
PREGÃO PRESENCIAL Nº 00007/2021

Torna público que fará realizar através do Pregoeiro Oficial e Equipe de Apoio, sediada na Avenida São Sebastião, S/N - Centro - Capim - PB, às 14:00 horas do dia 25 de Março de 2021, licitação modalidade Pregão Presencial, do tipo menor preço, restrita à participação de Microempresas, Empresas de Pequeno Porte e Equiparados, para: Aquisição parcelada de material odontológico diversos, destinado ao fundo municipal de saúde deste município. Recursos: previstos no orçamento vigente. Fundamento legal: Lei Federal nº 10.520/02 e subsidiariamente a Lei Federal nº 8.666/93; Lei Complementar nº 123/06; Decreto Municipal nº 04/13; e legislação pertinente, consideradas as alterações posteriores das referidas normas. Informações: no horário das 08:00 as 12:00 horas dos dias úteis, no endereço supracitado.

Telefone: (83) 3622–1135.
E-mail: cplcapimpb@gmail.com

Capim - PB, 11 de Março de 2021
ANTÔNIO JOSE DA SILVA
Pregoeiro Oficial

ESTADO DA PARAÍBA
FUNDO MUNICIPAL DE SAÚDE DE CAPIM
AVISO DE LICITAÇÃO
PREGÃO PRESENCIAL Nº 00008/2021

Torna público que fará realizar através do Pregoeiro Oficial e Equipe de Apoio, sediada na Avenida São Sebastião, S/N - Centro - Capim - PB, às 09:00 horas do dia 26 de Março de 2021, licitação modalidade Pregão Presencial, do tipo menor preço, restrita à participação de Microempresas, Empresas de Pequeno Porte e Equiparados, para: Aquisição parcelada de medicamentos, destinados a manutenção das unidades básicas de saúde de capim. Recursos: previstos no orçamento vigente. Fundamento legal: Lei Federal nº 10.520/02 e subsidiariamente a Lei Federal nº 8.666/93; Lei Complementar nº 123/06; Decreto Municipal nº 04/13; e legislação pertinente, consideradas as alterações posteriores das referidas normas. Informações: no horário das 08:00 as 12:00 horas dos dias úteis, no endereço supracitado.

Telefone: (83) 3622–1135.
E-mail: cplcapimpb@gmail.com

Capim - PB, 11 de Março de 2021
ANTÔNIO JOSE DA SILVA
Pregoeiro Oficial

ESTADO DA PARAÍBA
PREFEITURA MUNICIPAL DE CABEDELO
AVISO DE LICITAÇÃO
PREGÃO PRESENCIAL Nº 00012/2021

Torna público que fará realizar através do Pregoeiro Oficial e Equipe de Apoio, sediada na Rua Benedito Soares da Silva, 131 - Monte Castelo - Cabedelo - PB, às 09:00 horas do dia 30 de Março de 2021, licitação modalidade Pregão Presencial, do tipo menor preço, visando formar Sistema de Registro de Preços objetivando contratações futuras, para: Registro de Preço, com validade de 12 (doze) meses, para eventual contratação de empresa para aquisição de Gêneros Alimentícios– NÃO–PERECÍVEIS, visando atender as necessidades da Secretaria Municipal de Educação. Recursos: previstos no orçamento vigente. Fundamento legal: Lei Federal nº 10.520/02 e subsidiariamente a Lei Federal nº 8.666/93; Lei Complementar nº 123/06; Decreto Municipal nº 008/13; Decreto Municipal nº 007/17; e legislação pertinente, consideradas as alterações posteriores das referidas normas. Informações: no horário das 08:00 as 14:00 dos dias úteis, no endereço supracitado. Telefone: (083) 3250–3121. E-mail: licitacaocabedelo@yahoo.com.br. Edital: https://cabedelo.pb.gov.br/portal-da-transparencia/; www.tce.pb.gov.br.

Cabedelo - PB, 11 de Março de 2021
RAMON SORRENTINO BATISTA
Pregoeiro Oficial

ESTADO DA PARAÍBA
PREFEITURA MUNICIPAL DE CABEDELO
AVISO DE LICITAÇÃO
PREGÃO PRESENCIAL Nº 00025/2021

Torna público que fará realizar através do Pregoeiro Oficial e Equipe de Apoio, sediada na Rua Benedito Soares da Silva, 131 - Monte Castelo - Cabedelo - PB, às 09:00 horas do dia 26 de Março de 2021, licitação modalidade Pregão Presencial, do tipo menor preço, visando formar Sistema de Registro de Preços objetivando contratações futuras, para: Contratação de empresa especializada em tecnologia da informação para prestação de serviços no SIGEDUC – Sistema Integrado de Gestão da Educação, para atender as necessidades da SEDUC. Recursos: previstos no orçamento vigente. Fundamento legal: Lei Federal nº 10.520/02 e subsidiariamente a Lei Federal nº 8.666/93; Lei Complementar nº 123/06; Decreto Municipal nº 008/13; Decreto Municipal nº 007/17; e legislação pertinente, consideradas as alterações posteriores das referidas normas. Informações: no horário das 08:00 as 14:00 dos dias úteis, no endereço supracitado. Telefone: (083) 3250–3121. E-mail: licitacaocabedelo@yahoo.com.br. Edital: https://cabedelo.pb.gov.br/portal-da-transparencia/; www.tce.pb.gov.br.

Cabedelo - PB, 11 de Março de 2021
RAMON SORRENTINO BATISTA
Pregoeiro Oficial

ESTADO DA PARAÍBA
PREFEITURA MUNICIPAL DE CABEDELO
AVISO DE LICITAÇÃO
PREGÃO PRESENCIAL Nº 00013/2021

Torna público que fará realizar através do Pregoeiro Oficial e Equipe de Apoio, sediada na Rua Benedito Soares da Silva, 131 - Monte Castelo - Cabedelo - PB, às 11:00 horas do dia 25 de Março de 2021, licitação modalidade Pregão Presencial, do tipo menor preço, visando formar Sistema de Registro de Preços objetivando contratações futuras, para: Contratação de empresa especializada no fornecimento de Urnas Funerárias e demais serviços, que será ofertado pela Secretaria de Assistência Social para o exercício de 2021. Recursos: previstos no orçamento vigente. Fundamento legal: Lei Federal nº 10.520/02 e subsidiariamente a Lei Federal nº 8.666/93; Lei Complementar nº 123/06; Decreto Municipal nº 008/13; Decreto Municipal nº 007/17; e legislação pertinente, consideradas as alterações posteriores das referidas normas. Informações: no horário das 08:00 as 14:00 dos dias úteis, no endereço supracitado. Telefone: (083) 3250–3121. E-mail: licitacaocabedelo@yahoo.com.br. Edital: https://cabedelo.pb.gov.br/portal-da-transparencia/; www.tce.pb.gov.br.

Cabedelo - PB, 11 de Março de 2021
RAMON SORRENTINO BATISTA
Pregoeiro Oficial

ESTADODAPARAÍBA
GOVERNOMUNICIPALDECABEDELO
SecretariadePlanejamentoUrbanoeHabitação
EDITALDECONVOCAÇÃO

A Secretaria de Planejamento Urbano e Habitação do Município de Cabedelo, no uso de sua satribuições,convocaosbeneficiáriosdecasaspopularesdiscriminadosabaixoparacomparecerema estaSecretaria,localizadanaRuaPraçaGetúlioVargas,49,Centro,Cabedelo/PBatéodia10deAbrilde 2021,das08às 14h.

BENEFICIÁRIO	NÚMERODO DOCUMENTO
CreuzaMariadosSantos	CPF:308.808.904-87
JosicleideSilvadeMelo	CPF:070.823.694-41
GirlanedeMeloBezerra	CPF:083.405.414-04
LindinalvaAndrade	CPF:081.676.294-57
AnaCarlaMariadaConceição	CPF:054.340.474-94
VeraLúciaCardosodaSilva	CPF:054.377.994-70
WaldireneSantinoMoreno	CPF:046.065.814-09
JordaniadosSantosFrança	CPF:081.031.524-63
TatianadaConceiçãoSouza	CPF.087.843.134-98
JordenidosSantosFrança	CPF.081.029.564-45
CosmadeVasconcelos	CPF:038.413.294-46
MariaAparecidadaSilva	CPF:089.843.074-75
KalineSilva	CPF:070.195.874-02
DiraraSoaresdosSantos	CPF:075.118.064-57
MariaSimoneBatistadaSilva	CPF:081.674.644-31
MarileneMendonçaDuarte	CPF:050.037.024-93
MariaJoséBatistadaSilva	CPF:031.910.494-01
RosicleideMendonçaDuarteSilva	CPF:070.033.704-09
MariaAntôniaBatistaSilva	CPF:081.697.114-52
DamiãodoNascimento	CPF:012.331.474-71
MariadeLourdesdoNascimento	CPF:089.923.884-03
LourdesdaPazXavier	CPF:067.296.034-61
JoãoBatistade Andrade	CPF:424.154.384-72
MariadasGraçasF.dosSantos	CPF:951.517.704-97
JosédaSilvaSantos	CPF:675.135.814-87
RosangelaFernandesdosSantos	CPF:081.023.554-41
JoséCarlosSilvaSantos	CPF:048.121.804-14
AdailzaNarcizio	CPF:073.428.774-76
JackelinedeSouzaRodrigues	CPF:073.047.894-76
FabianaPaulaMartins	CPF:092.163.104-99
RosileneFreiredeSouza	CPF:032.443.224-09
ÉrikaEmmanuelleMarques	CPF:049.676.974-40

ESTADO DA PARAÍBA
PREFEITURA MUNICIPAL DE CABEDELO
AVISO DE LICITAÇÃO
PREGÃO PRESENCIAL Nº 00016/2021

Torna público que fará realizar através do Pregoeiro Oficial e Equipe de Apoio, sediada na Rua Benedito Soares da Silva, 131 - Monte Castelo - Cabedelo - PB, às 09:00 horas do dia 25 de Março de 2021, licitação modalidade Pregão Presencial, do tipo menor preço, visando formar Sistema de Registro de Preços objetivando contratações futuras, para: Registro de Preços, para eventual aquisição de Kits Enxoval para serem distribuídos aos indivíduos e famílias por ocasião do nascimento e em situação de vulnerabilidade social, atendidos pela Secretaria de Assistência Social para o exercício de 2021. Recursos: previstos no orçamento vigente. Fundamento legal: Lei Federal nº 10.520/02 e subsidiariamente a Lei Federal nº 8.666/93; Lei Complementar nº 123/06; Decreto Municipal nº 008/13; Decreto Municipal nº 007/17; e legislação pertinente, consideradas as alterações posteriores das referidas normas. Informações: no horário das 08:00 as 14:00 dos dias úteis, no endereço supracitado. Telefone: (083) 3250–3121. E-mail: licitacaocabedelo@yahoo.com.br. Edital: https://cabedelo.pb.gov.br/portal-da-transparencia/; www.tce.pb.gov.br.

Cabedelo - PB, 11 de Março de 2021
RAMON SORRENTINO BATISTA
Pregoeiro Oficial

PREFEITURA MUNICIPAL DE GUARABIRA/PB
COMISSÃO PERMANENTE DE LICITAÇÃO
CONCORRÊNCIA Nº 00001/2021
RESULTADO DE JULGAMENTO DO RECURSO ADMINISTRATIVO

OBJETO: CONTRATAÇÃO DE EMPRESA NO RAMO PERTINENTE PARA CONSTRUÇÃO DE QUADRAS ESPORTIVAS DESCOBERTAS, LOCALIZADAS NA RUA LODÔNIO R. DE BULHÕES NO BAIRRO DO CORDEIRO E NA AV. JUSCELINO KUBITSCHEK DE OLIVEIRA NO BAIRRO DO JUÁ, CONFORME CR 1028.709-24/2016 ME.. Após análise e julgamento pela Comissão Permanente de Licitação e Assessoria Jurídica do Município, com decisão da autoridade superior do recurso administrativo interposto pela empresa HARG EMPREENDIMENTOS CONSTRUÇÕES E INCORPORAÇÕES LTDA, obteve-se o seguinte resultado: INDEFERIR prov

ESTADO DA PARAÍBA
PREFEITURA MUNICIPAL DE GADO BRAVO
EXTRATO DE CONTRATO

OBJETO: CONTRATAÇÃO DE EMPRESA(S) PARA O FORNECIMENTO PARCELADO, MEDIANTE SOLICITAÇÃO PERIÓDICA, DE MATERIAL DE CONSTRUÇÃO E ELÉTRICO, DESTINADO AO ATENDIMENTO DAS NECESSIDADES DESTE MUNICÍPIO. FUNDAMENTO LEGAL: Pregão Presencial nº 00003/2021. DOTAÇÃO: 02.003 SECRETARIA DE ADMINISTRAÇÃO 04 122 2001 2003 Coordenar e Manter as Atividades Administrativas 02.006 SEC. DE EDUCAÇÃO 12 361 1005 2009 Manter as Atividades do FUNDEB 40% 12 361 1005 2010 Manter as Atividades do Ensino Fundamental – MDE 12 361 1005 2011 Manutenção de Programas com Recursos do FNDE 12 365 1005 2014 Manutenção da Educação Infantil 02.007 SECRETARIA DA AGRICULTURA 20 122 1007 2017 Manter as Atividades do Setor Agrícola 02.010 SECRETRIA DE INFRAESTRUTURA 15 122 1003 2020 Manter as Atividades de Infraestrutura 05.005 FUNDO MUNICIPAL DE SAÚDE 10 301 1004 2022 Manter as Atividades do Fundo Municipal de Saúde 10 301 1004 2025 Manter as Atividades do PAB Fixo 10 301 1004 2030 Desenvolver as Atividades da MAC e SAMU 08.008 FUNDO MUNICIPAL DE AÇÃO SOCIAL 08 244 1008 2033 Manter as Atividades do Fundo Municipal de Assistência Social–RP 08 244 1008 2037 Manutenção dos Serviços da Proteção Social Básicas SCFV/PBF/CRAS ELEMENTO DE DESPESA: 3390.30 99 Material de Consumo. VIGÊNCIA: até o final do exercício financeiro de 2021. PARTES CONTRATANTES: PREFEITURA MUNICIPAL DE GADO BRAVO e: CT Nº 01101/2021 - 05.03.21 - GENILDA BARBOSA DE SALES ME - R$ 290.464,75.

ESTADO DA PARAÍBA
PREFEITURA MUNICIPAL DE GADO BRAVO
HOMOLOGAÇÃO
PREGÃO PRESENCIAL Nº 00003/2021

Nos termos do relatório final apresentado pelo Pregoeiro Oficial e observado parecer da Assessoria Jurídica, referente ao Pregão Presencial nº 00003/2021, que objetiva: CONTRATAÇÃO DE EMPRESA(S) PARA O FORNECIMENTO PARCELADO, MEDIANTE SOLICITAÇÃO PERIÓDICA, DE MATERIAL DE CONSTRUÇÃO E ELÉTRICO, DESTINADO AO ATENDIMENTO DAS NECESSIDADES DESTE MUNICÍPIO; HOMOLOGO o correspondente procedimento licitatório em favor de: GENILDA BARBOSA DE SALES ME - R$ 290.464,75.

Gado Bravo - PB, 05 de Março de 2021

MARCELO PAULINO DA SILVA
Prefeito

PREFEITURA MUNICIPAL DE GURJÃO – PB
PREGÃO PRESENCIAL Nº. 006/2021
AVISO DE ABERTURA DE ENVELOPES DE PROPOSTAS DE PREÇOS

A Prefeitura Municipal de Gurjão – PB, através do Pregoeiro abaixo transcrito, TORNA PÚBLICO e CONVOCA aos interessados para a abertura de envelopes de propostas de preços e continuidade do certame abaixo descrito PREGÃO PRESENCIAL nº. 006/2021, do tipo "Menor Preço", cujo objeto é a Locação de 01 (hum) caminhão compactador para execução dos serviços de coleta de lixo na zona urbana do município de Gurjão. Data: 16/03/2021 às 10h00min (Horário Local). No Setor de Licitações da Prefeitura de Gurjão, à Rua Vicente Borges Gurjão, 158, Centro, Gurjão – Paraíba, no horário de expediente. Maiores informações através do e-mail: cplgurjaopb@gmail.com, no horário das 08:00 às 12:00

Gurjão, 11 de março de 2021.

Diêgo Gurjão Ramos
Pregoeiro

ESTADO DA PARAÍBA
PREFEITURA MUNICIPAL DE IGARACY
EXTRATO DE CONTRATO

OBJETO: Aquisição de gêneros alimentícios para Agricultura Familiar, destinados a Secretaria de educação, demais secretarias e o Fundo Municipal de saúde do município de Igaracy–PB, Fundo Municipal de Saúde e Fundo Municipal de Assistência Social, por conta do Programa Nacional de Alimentação Escolar – PNAE. FUNDAMENTO LEGAL: Chamada Pública nº 00001/2021. DOTAÇÃO: Recursos Próprios do Município de Igaracy: 09.000 SECRETARIA DE EDUCAÇÃO, ESPORTE E TURISMO, 12 368 1016 2064 MANUTENÇÃO DA SECRETARIA DE EDUCAÇÃO, 305 3.3.90.30 00 111.0000 MATERIAL DE CONSUMO. VIGÊNCIA: até o final do exercício financeiro de 2021. PARTES CONTRATANTES: Prefeitura Municipal de Igaracy e: CT Nº 00017/2021 - 11.03.21 - EVA TOMAZ PEREIRA - R$ 16.475,00.

PREFEITURA MUNICIPAL DE IMACULADA
AVISO DE LICITAÇÃO
PREGÃO PRESENCIAL Nº 002/2020

Torna público que fará realizar através do Pregoeiro Oficial e Equipe de Apoio, sediada na Rua Antônio Caetano, 92 Centro Imaculada-PB, às 09:00 horas do dia 24 de Março de 2021, licitação modalidade Pregão Presencial, do tipo menor preço, para: Contratação de assessoria para a prestação serviços junto a comissão de licitações da Prefeitura de Imaculada–PB. Recursos: previstos no orçamento vigente. Fundamento legal: Lei Federal nº 10.520/02 e subsidiariamente a Lei Federal nº 8.666/93; Lei Complementar nº 123/06; Decreto Federal nº 3.555/00; e legislação pertinente, consideradas as alterações posteriores das referidas normas. Informações: no horário das 08:00 as 12:00 horas dos dias úteis, no endereço supracitado. Edital: www.imaculada.pb.gov.br; www.tce.pb.gov.br.

Imaculada - PB, 11 de Março de 2021

JOSÉ GILSON PEREIRA
Pregoeiro Oficial

PREFEITURA MUNICIPAL DE IMACULADA
AVISO DE LICITAÇÃO
PREGÃO PRESENCIAL Nº 003/2020

Torna público que fará realizar através do Pregoeiro Oficial e Equipe de Apoio, sediada na Rua Antônio Caetano, 92 - Centro - Imaculada - PB, às 14:00 horas do dia 24 de Março de 2021, licitação modalidade Pregão Presencial, do tipo menor preço, para: Serviços técnicos especializados de consultoria para elaborações de planos de trabalho, projetos de engenharia e acompanhamento junto aos ministérios e secretarias de estado, assessoramento a todos os pleitos do município em órgãos públicos. Recursos: previstos no orçamento vigente. Fundamento legal: Lei Federal nº 10.520/02 e subsidiariamente a Lei Federal nº 8.666/93; Lei Complementar nº 123/06; Decreto Federal nº 3.555/00; e legislação pertinente, consideradas as alterações posteriores das referidas normas. Informações: no horário das 08:00 as 12:00 horas dos dias úteis, no endereço supracitado. Edital: www.imaculada.pb.gov.br; www.tce.pb.gov.br.

Imaculada - PB, 11 de Março de 2021

JOSÉ GILSON PEREIRA
Pregoeiro Oficial

PREFEITURA MUNICIPAL DE IMACULADA
AVISO DE LICITAÇÃO
TOMADA DE PREÇOS Nº 001/2020

Torna público que fará realizar através da Comissão Permanente de Licitação, sediada na Rua Antônio Caetano, 92 Centro Imaculada-PB, às 09:00 horas do dia 30 de Março de 2021, licitação modalidade Tomada de Preços, do tipo menor preço, para: Contratação de empresa para o recebimento e destinação final de resíduos sólidos (lixo urbano) produzidos pelo município e destinados para aterro sanitário, devidamente licenciado pelo órgão estadual competente, na forma estabelecida pelo arts. 3º, VII, XII, XVII, 6º VII, VIII; 7º II, XII; 10; 26 e 30 todos da Lei Federal nº 12.305/2010 (Política Nacional de Resíduos Sólidos), conforme especificações no edital e seus anexos. Recursos: previstos no orçamento vigente. Fundamento legal: Lei Federal nº 8.666/93; Lei Complementar nº 123/06; e legislação pertinente, consideradas as alterações posteriores das referidas normas. Informações: no horário das 08:00 as 12:00 horas dos dias úteis, no endereço supracitado. E-mail: licitacaopmi2021@gmail.com. Edital: www.imaculada.pb.gov.br; www.tce.pb.gov.br.

Imaculada - PB, 11 de Março de 2021

JOSÉ GILSON PEREIRA
Presidente da Comissão

ESTADO DA PARAÍBA
PREFEITURA MUNICIPAL DE JUNCO DO SERIDÓ
AVISO DE LICITAÇÃO
PREGÃO PRESENCIAL Nº 00003/2021

Torna público que fará realizar através do Pregoeiro Oficial e Equipe de Apoio, sediada na Avenida Balduino Guedes, 770 - Centro - Junco do Seridó - PB, às 14:00 horas do dia 25 de Março de 2021, licitação modalidade Pregão Presencial, do tipo menor preço, visando formar Sistema de Registro de Preços objetivando contratações futuras, para: Aquisição de alimentos. Recursos: previstos no orçamento vigente. Fundamento legal: Lei Federal nº 10.520/02 e subsidiariamente a Lei Federal nº 8.666/93; Lei Complementar nº 123/06; Decreto Federal nº 3.555/00; Decreto Federal nº 7.892/13; e legislação pertinente, consideradas as alterações posteriores das referidas normas. Informações: no horário das 08:00 as 12:00 horas dos dias úteis, no endereço supracitado. Telefone: (83) 3464–1069. E-mail: www.licitajuncodoserido1@gmail.com. Edital: www.juncodoserido.pb.gov.br; www.tce.pb.gov.br.

Junco do Seridó - PB, 10 de Março de 2021

PEDRO FREIRE DE SOUZA FILHO
Pregoeiro Oficial

ESTADO DA PARAÍBA
PREFEITURA MUNICIPAL DE JUAZEIRINHO
AVISO DE LICITAÇÃO
PREGÃO PRESENCIAL Nº 00006/2021

Torna público que fará realizar através do Pregoeiro Oficial e Equipe de Apoio, sediada na Praça Presidente João Pessoa, 05 - Centro - Juazeirinho - PB, às 08:00 horas do dia 29 de Março de 2021, licitação modalidade Pregão Presencial, do tipo menor preço, para: Locação de caminhão operacional com compactador e coletor de lixo acoplado. Recursos: previstos no orçamento vigente. Fundamento legal: Lei Federal nº 10.520/02 e subsidiariamente a Lei Federal nº 8.666/93; Lei Complementar nº 123/06; Decreto Municipal nº 005-A/17; e legislação pertinente, consideradas as alterações posteriores das referidas normas. Informações: no horário das 08:00 as 12:00 horas dos dias úteis, no endereço supracitado. Telefone: (83) 3382–1234. E-mail: licitajuazeirinho@gmail.com. Edital: www.juazeirinho.pb.gov.br; www.tce.pb.gov.br.

Juazeirinho - PB, 11 de Março de 2021

PEDRO FREIRE DE SOUZA FILHO
Pregoeiro Oficial

PREFEITURA MUNICIPAL DE JUAZEIRINHO
AVISO DE LICITAÇÃO
PREGÃO PRESENCIAL Nº 00007/2021

Torna público que fará realizar através do Pregoeiro Oficial e Equipe de Apoio, sediada na Praça Presidente João Pessoa, 05 - Centro - Juazeirinho - PB, às 08:30 horas do dia 25 de Março de 2021, licitação modalidade Pregão Presencial, do tipo menor preço, para: Aquisição de peixes. Recursos: previstos no orçamento vigente. Fundamento legal: Lei Federal nº 10.520/02 e subsidiariamente a Lei Federal nº 8.666/93; Lei Complementar nº 123/06; Decreto Municipal nº 005-A/17; e legislação pertinente, consideradas as alterações posteriores das referidas normas. Informações: no horário das 08:00 as 12:00 horas dos dias úteis, no endereço supracitado. Telefone: (83) 3382–1234. E-mail: licitajuazeirinho@gmail.com. Edital: www.juazeirinho.pb.gov.br; www.tce.pb.gov.br.

Juazeirinho - PB, 10 de Março de 2021

PEDRO FREIRE DE SOUZA FILHO
Pregoeiro Oficial

PREFEITURA MUNICIPAL DE JOÃO PESSOA
SECRETARIA DE SAÚDE
A V I S O D E L I C I T A Ç Ã O
PROCESSO Nº 11.025/2020 - PREGÃO ELETRÔNICO Nº 10.074/2020

DATA DE ABERTURA: 29/03/2021 – ÀS: 09:00hs. (HORÁRIO DE BRASÍLIA)

OBJETO: SISTEMA DE REGISTRO DE PREÇOS PARA A AQUISIÇÃO DE MATERIAL MÉDICO HOSPITALAR (SONDAS) PARA A REDE MUNICIPAL DE SAÚDE.

A Secretaria de Saúde do Município de João Pessoa, através de seu Pregoeiro, Sr. Jackson Wellcker da Costa Teixeira Azevedo torna público, para conhecimento dos interessados, que fará licitação na modalidade Pregão Eletrônico, sob o critério do menor preço por item. O Edital ficará à disposição dos interessados no prazo prescrito na legislação pertinente, no site www.comprasgovernamentais.gov.br, sob o número da UASG 926792, e no site https://transparencia.joaopessoa.pb.gov.br/#/licitacoes. Consultas com o Pregoeiro e sua equipe de apoio, no HORÁRIO das 08:00h às 12:00h e das 13:00h às 17:00h, no Fone: (83) 3214-7937 ou pelo e-mail cel.smsjp@gmail.com. Fonte de Recursos: ORDINÁRIOS/SUS. Fundamentação legal: Lei nº 10.520/2002, pelo Decreto Federal nº 7.892/2013 e 10.024/2019, Decreto Municipal nº 4.985/2003, 7.884/2013, 8.642/2015, 9.280/2019, 9.607/2020 e 9.611/2020, e subsidiariamente pela Lei nº 8.666/1993 e alterações posteriores.

João Pessoa, 11 de Março de 2021.

Jackson Wellcker da Costa Teixeira Azevedo
Pregoeiro da CSL

PREFEITURA MUNICIPAL DE JURU
AVISO DE LICITAÇÃO
PREGÃO ELETRÔNICO Nº 00005/2021 RETIFICAÇÃO DE HORA

Torna público que fará realizar através do Pregoeiro Oficial e Equipe de Apoio, sediada na Rua José Alves Barbosa, 128 - Centro - Juru - PB, por meio do site www.portaldecompraspublicas.com.br, licitação modalidade Pregão Eletrônico, do tipo menor preço, restrita à participação de Microempresas, Empresas de Pequeno Porte e Equiparados, para: Contratação de empresa especializada para aquisição de materiais de limpeza e higiene entregues de forma parcelada destinador a demanda das secretarias pertencentes a Prefeitura Municipal de Juru PB. Em conformidade com o Termo de Referência – Anexo I. Exercício Financeiro de 2021. Na publicação de 11/03/2021 onde ler-se Abertura da sessão pública: 08:30 horas do dia 23 de março de 2021. Início da fase de lances: 08:40 horas do dia 23 de março de 2021. Passa-se a ler-se 14:00 horas do dia 23 de março de 2021. Início da fase de lances: 14:01 horas do dia 23 de março de 2021. Referência: horário de Brasília - DF. Recursos: previstos no orçamento vigente. Fundamento legal: Lei Federal nº 10.520/02 e subsidiariamente a Lei Federal nº 8.666/93; Lei Complementar nº 123/06; Decreto Federal nº 5450/05; Decreto Federal nº 5.450/05; Decreto Federal nº 10024/19; e legislação pertinente, consideradas as alterações posteriores das referidas normas. Informações: das 08:00 as 12:00 horas dos dias úteis, no endereço supracitado. Telefone: (83) 3484–1245. E-mail: licitacaojuru@hotmail.com. Edital: www.juru.pb.gov.br; www.tce.pb.gov.br; www.portaldecompraspublicas.com.br.

Juru - PB, 10 de março de 2021

RONNY KLEBER PEREIRA DE LIMA
Pregoeiro Oficial

PREFEITURA MUNICIPAL DE LIVRAMENTO
EXTRATO DO 1º ADITIVODEPRAZOAO CONTRATO Nº098/2020

Dispensa Por ValorNº004/2020. Contratante: Prefeitura de Livramento/PB. Contratada: Juscely Amorim Goncalo-ME, CNPJ nº 11.479.016/0001-45.Considerando o que prevê as cláusulas sétima do Contrato Nº 098/2020, do referido contrato, que poderá ser alterado.Considerando a necessidade de continuação do serviço contratado para utilização do saldo contratual existente e por se tratar de serviços de natureza continuada, fica justificada a prorrogação da vigência do contrato após a assinatura deste termo aditivo passou de 18 de maio de 2020 a 31 de dezembro de 2020, para a nova vigência que de 31 de dezembro de 2020 a 30 de junho de 2021, visando a continuação do fornecimento.Ficam ratificadas todas as demais cláusulas contratuais que não foram modificadas pelo presente termo aditivo. Contratantes: Carmelita E. V. Sousa (Pela contratante)e a Sra. JuscelyAmorin Gonçalo, CPF nº 057.131.264-04(Pela contratada).

Livramento/PB,18de dezembro de 2020.

Carmelita E. V. Sousa
Prefeita

PREFEITURA MUNICIPAL DE LAGOA DE DENTRO
CHEFIA DE GABINETE / FUNDO MUNICIPAL DE SAÚDE
AVISO DE REABERTURA DE LICITAÇÃO
Processo Administrativo nº 017/2021
Pregão Presencial – SRP nº 004/2021

A Pregoeira Oficial, torna público que o certame acima identificado, que estava SUSPENSO, terá sua reabertura programada para o dia 16/03/2021, às 09h00min. Objeto: Registro de preços para eventual aquisição de materiais gráficos, destinados a atender as necessidades das secretarias municipais e do fundo municipal de saúde. MAIORES INFORMAÇÕES: Sala da CPL, na Rua Alfredo Chaves, S/N – Centro, Lagoa de Dentro - PB, no horário de 08:00 as 13:00 horas ou através do e-mail: licitacao@lagoadedentro.pb.gov.br.

Lagoa de Dentro – PB, 11 de março de 2021.

Jaqueline Soares Pinto
Pregoeira Oficial

ESTADO DA PARAÍBA
PREFEITURA MUNICIPAL DE MARIZÓPOLIS
AVISO DE LICITAÇÃO
PREGÃO PRESENCIAL Nº 00023/2021

Torna público que fará realizar através do Pregoeiro Oficial e Equipe de Apoio, sediada na Rua João Vicente de Almeida, SN - Edilson Alves - Marizópolis - PB, às 09:30 horas do dia 25 de Março de 2021, licitação modalidade Pregão Presencial, do tipo menor preço, restrita à participação de Microempresas, Empresas de Pequeno Porte e Equiparados, para: Fornecimento parcelado e diário de frutas, verduras, legumes e hortaliças, destinados a manutenção das atividades do município de Marizópolis. Recursos: previstos no orçamento vigente. Fundamento legal: Lei Federal nº 10.520/02 e subsidiariamente a Lei Federal nº 8.666/93; Lei Complementar nº 123/06; Decreto Municipal nº 058/04; e legislação pertinente, consideradas as alterações posteriores das referidas normas. Informações: no horário das 08:00 as 12:00 horas dos dias úteis, no endereço supracitado. Telefone: (083) 35441050. E-mail: licitacaomz@gmail.com.

Marizópolis - PB, 11 de Março de 2021

CINARA EMANUELLA ALVES ROCHA
Pregoeiro Oficial

ESTADO DA PARAÍBA
PREFEITURA MUNICIPAL DE MARIZÓPOLIS
AVISO DE LICITAÇÃO
PREGÃO PRESENCIAL Nº 00022/2021

Torna público que fará realizar através do Pregoeiro Oficial e Equipe de Apoio, sediada na Rua João Vicente de Almeida, SN - Edilson Alves - Marizopolis - PB, às 08:00 horas do dia 25 de Março de 2021, licitação modalidade Pregão Presencial, do tipo menor preço, restrita à participação de Microempresas, Empresas de Pequeno Porte e Equiparados, para: Contratação de empresa especializada visando aquisição e o fornecimento parcelado de medicamentos listados na revista do ABC FARMA (CMED – Tabela Anvisa), última edição e atualizada, com pronta entrega para o exercício de 2021, destinado ao Fundo Municipal de Saúde de Marizópolis. Recursos: previstos no orçamento vigente. Fundamento legal: Lei Federal nº 10.520/02 e subsidiariamente a Lei Federal nº 8.666/93; Lei Complementar nº 123/06; Decreto Municipal nº 058/04; e legislação pertinente, consideradas as alterações posteriores das referidas normas. Informações: no horário das 08:00 as 12:00 horas dos dias úteis, no endereço supracitado. Telefone: (083) 35441050. E-mail: licitacaomz@gmail.com.

Marizopolis - PB, 11 de Março de 2021

CINARA EMANUELLA ALVES ROCHA
Pregoeiro Oficial

PREFEITURA MUNICIPAL DE MARI
TERMO DE SUSPENSÃO DE LICITAÇÃO
PREGÃO PRESENCIAL N□ 012/2021

OBJETO: Aquisição de tiras reagente com cessão de aparelho para leitura, agulhas, lancetas e seringas para atendimento nas unidades de saúde.

A Prefeitura Municipal de Mari-PB, através de seu Pregoeiro Oficial, torna público aos interessados, em virtude da necessidade de análise do mérito de impugnação e possível alterações no Termo de Referência do respectivo edital, resolve SUSPENDER "Sine Die", a reunião para recebimento dos envelopes e lances do respectivo pregão, inicialmente marcada para ocorrer as 14:00hs do dia 11/03/2021

Mari, 10 de março de 2021.

JOAO ACÁSSIO NASCIMENTO DE OLIVEIRA
Pregoeiro Oficial

PREFEITURA MUNICIPAL DE MARI
TERMO DE SUSPENSÃO DE LICITAÇÃO
PREGÃO PRESENCIAL N□ 012/2021

OBJETO: Aquisição de tiras reagente com cessão de aparelho para leitura, agulhas, lancetas e seringas para atendimento nas unidades de saúde.

A Prefeitura Municipal de Mari-PB, através de seu Pregoeiro Oficial, torna público aos interessados, em virtude da necessidade de análise do mérito de impugnação e possível alterações no Termo de Referência do respectivo edital, resolve SUSPENDER "Sine Die", a reunião para recebimento dos envelopes e lances do respectivo pregão, inicialmente marcada para ocorrer as 14:00hs do dia 11/03/2021

Mari, 10 de março de 2021.

JOAO ACÁSSIO NASCIMENTO DE OLIVEIRA
Pregoeiro Oficial

PREFEITURA MUNICIPAL DE OLHO D´ÁGUA
EXTRATO DE CONTRATO

INSTRUMENTO: Aquisição de medicamentos psicotrópicos destinados a secretaria de saúde
Licitação nº 00006/2021.
CONTRATANTE: PREFEITURA MUNICIPAL DE OLHO D´ÁGUA.
CONTRATADA: ULTRAMEGA DISTRIBUIDORA HOSPITALAR LTDA
OBJETO: Aquisição de medicamentos psicotrópicos destinados a secretaria de saúde deste município
VALOR GLOBAL R$: de R$ 15.342,00 (quinze mil trezentos e quarenta e dois reais).

OLHO D´ÁGUA - PB, em 08 de Março de 2021.

JOANA SABINO DE ALMEIDA CARVALHO
Prefeita

PREFEITURA MUNICIPAL DE OLHO DÁGUA
AVISO DE CONVOCAÇÃO PARA ABERTURA DE ENVELOPE
PREGÃO PRESENCIAL Nº 00005/2021

A Prefeitura Municipal de Olho D'água - PB, através de seu Pregoeiro e Equipe de Apoio, torna público para conhecimento dos interessados, o aviso de abertura do envelope de habilitação da empresa BERNADINO DE CARVALHO CAMARA NETO-ME – CNPJ nº 28.676.712/00001-44, estando em segundo colocado, ficando convocada para o dia 18/03/2021, as 08:00 horas na sala de licitação. O não comparecimento do representante da empresa não impedirá de o pregoeiro abrir o envelope.

Olho D'água-PB, 11 de Março de 2021.

JAAZIEL ARAUJO DE MORAIS
Pregoeiro

Prefeitura Municipal de Olho D'água
Aviso de convocação para aceitação de Itens
Pregão Presencial nº 00002/2021

O Pregoeiro Oficial e sua equipe de apoio tornam público o para conhecimento dos interessados o aviso de convocação para aceitação de itens classificados em segundo lugar do Pregão Presencial nº 00002/2021. Convocamos para o dia 19/03/2021, as 10:00 horas as empresas ROSELI DA SILVA DANTAS-MEI, CNPJ nº 36.977.200/0001-46, MARLEUSA PEREIRA DE OLIVEIRA-EPP, CNPJ nº 03.841.826.0001-71 e BEETHOVEN DOS SANTOS DA SILVA-EPP, CNPJ nº 09.323.745-0001-66 para negociação dos itens classificados em sugando lugar em razão da inabilitação da empresa FRANCISCO NICOLAU DA SILVA EIRELI- CNPJ nº 31.988.049/0001-28. O pregoeiro informar desde já que não será obrigatório aceitar o valor ofertado pela empresa inabilitada, mas sim o último valor do lance de cada empresa da etapa competitiva.

Olho D'agua-PB, 11 de Março de 2021

Jaaziel Araújo de Morais
Pregoeiro

PREFEITURA MUNICIPAL DE OLHO DÁGUA
AVISO DE LICITAÇÃO
PREGÃO PRESENCIAL Nº 00014/2021

A Prefeitura Municipal de Olho D'água - PB, através de seu Pregoeiro e Equipe de Apoio, torna público para conhecimento dos interessados que fará realizar licitação na modalidade PREGÃO PRESENCIAL Nº 00014/2021, do tipo menor preço por item, cujo objeto é aquisição de combustíveis para abastecimento na cidade de João Pessoa, com abertura para o dia 24.03.2021 às 08:30 horas, na sala de licitações deste órgão, situado na Rua Fausto de Almeida Costa, s/nº, Centro – Olho D'água-PB.

O edital encontra-se nos endereços www.tce.pb.gov.br ou www.olhodagua.pb.gov.br. Demais informações encontram-se a disposição dos interessados no endereço acima citado, no horário das 08:00 às 12:00 ou Email: cplolhodaguapb21@gmail.com

Olho D'água-PB, 11 de Março de 2021.

JAAZIEL ARAUJO DE MORAIS
Pregoeiro

PREFEITURA MUNICIPAL DE OLHO D´ÁGUA
EXTRATO DE CONTRATO

INSTRUMENTO: Aquisição de pneus, câmaras de ar e protetores
Pregão presencial nº 00007/2021.
CONTRATANTE: PREFEITURA MUNICIPAL DE OLHO D´ÁGUA.
CONTRATADA: J A L SILVA COMERCIO VAREJISTA DE PNEUMATICOS EIRELI-ME
OBJETO: Aquisição de pneus, câmaras de ar e protetores
VALOR GLOBAL R$608.820,00 (seiscentos e oito mil, oitocentos e vinte reais).

OLHO D´ÁGUA - PB, em 11 de Março de 2021.

JOANA SABINO DE ALMEIDA CARVALHO
Prefeita

ESTADO DA PARAÍBA
PREFEITURA MUNICIPAL DE PEDRO RÉGIS
AVISO DE LICITAÇÃO
PREGÃO PRESENCIAL Nº 012/2021

A PREFEITURA MUNICIPAL DE PEDRO RÉGIS torna público que fará realizar através do pregoeiro oficial para conhecimento dos interessados nos termos da Lei n.º 10.520/2002 alterações, subsidiariamente a Federal nº 8.666/93 e suas alterações posteriores, Lei complementar n.º 123/2006 alterações e demais normas inerentes a espécie, que realizará licitação na modalidade pregão presencial do tipo menor preço por item, EXCLUSIVO para empresas enquadradas nos Benefícios da LC n.º 123/2006 e alterações no dia 25 de Março de 2021 as 09:00 horas, tendo como objetivo: AQUISIÇÃO PARCELADA DE GÊNEROS ALIMENTÍCIOS DIVERSOS DESTINADOS À MANUTENÇÃO DAS SECRETARIAS MUNICIPAIS E FUNDO MUNICIPAL DE SAÚDE. A reunião ocorrerá na sala da CPL no prédio sede da Prefeitura Municipal de Pedro Régis, na Av. Senador Ruy Carneiro, n° 278, Centro, Pedro Régis – Pb. O edital será disponível através do link https://pedroregis.pb.gov.br/transparencia/licitacao/ ou na CPL no prédio sede da Prefeitura Municipal de Pedro Régis, no horário de expediente de 08:00 as 12:00 Horas.

Pedro Régis-PB, 11 de Março de 2021.

Polyana Farias da Silva
Pregoeira Oficial

ESTADO DA PARAÍBA
PREFEITURA MUNICIPAL DE PEDRO RÉGIS
AVISO DE LICITAÇÃO
PREGÃO PRESENCIAL Nº 013/2021

A PREFEITURA MUNICIPAL DE PEDRO RÉGIS torna público que fará realizar através do pregoeiro oficial para conhecimento dos interessados nos termos da Lei n.º 10.520/2002 alterações, subsidiariamente a Federal nº 8.666/93 e suas alterações posteriores, Lei complementar n.º 123/2006 alterações e demais normas inerentes a espécie, que realizará licitação na modalidade pregão presencial do tipo menor preço por item, EXCLUSIVO para empresas enquadradas nos Benefícios da LC n.º 123/2006 e alterações no dia 30 de Março de 2021 as 09:00 horas, tendo como objetivo: AQUISIÇÃO PARCELADA DE MATERIAIS DE CONSTRUÇÃO EM GERAL DESTINADOS À MANUTENÇÃO DAS ATIVIDADES DAS SECRETARIAS DIVERSAS E FUNDO MUNICIPAL DE SAÚDE DE PEDRO RÉGIS. A reunião ocorrerá na sala da CPL no prédio sede da Prefeitura Municipal de Pedro Régis, na Av. Senador Ruy Carneiro, n° 278, Centro, Pedro Régis – Pb. O edital será disponível através do link https://pedroregis.pb.gov.br/transparencia/licitacao/ ou na CPL no prédio sede da Prefeitura Municipal de Pedro Régis, no horário de expediente de 08:00 as 12:00 Horas.

Pedro Régis-PB, 11 de Março de 2021.

Polyana Farias da Silva
Pregoeira Oficial

PREFEITURA MUNICIPAL DE PEDRA BRANCA
EXTRATO DE CONTRATO

INSTRUMENTO: Serviços de desinfecção e higienização de prédios públicos e de todas as vias públicas do município de Pedra Branca-PB,
CONTRATANTE: PREFEITURA MUNICIPAL DE PEDRA BRANCA
CONTRATADA: - JOSE VIEIRA DA SILVA FILHO - ME – CNPJ nº 18.008.900/0001-40
OBJETO: Serviços de desinfecção e higienização de prédios públicos e de todas as vias públicas do município de Pedra Branca-PB, com o objetivo de reduzir os riscos pela contaminação da nova variante do covid-19, atendendo as necessidades da secretaria de saúde.
VIGÊNCIA: 31.12.2021.

Pedra Branca - PB, em 11 de Março de 2021.

Josemario Bastos de Souza
Prefeito

PREFEITURA MUNICIPAL DE PEDRA BRANCA
DISPENSA DE LICITAÇÃO Nº 00010/2021
HOMOLOGAÇÃO

A Prefeitura Municipal de Pedra Branca, no uso de suas atribuições legais e, de acordo com o art. 24, inciso IV da Lei nº 8.666/93 e do parecer jurídico exarado no referido processo, em face ao cumprimento da Comissão Permanente de Licitação do Município, e tendo em vista a documentação que instrui o Processo de Dispensa de Licitação nº 00010/2021, HOMOLOGO, A DISPENSA DE LICITAÇÃO, pela Serviços de desinfecção e higienização de prédios públicos e de todas as vias públicas do município de Pedra Branca-PB, com o objetivo de reduzir os riscos pela contaminação da nova variante do covid-19, atendendo as necessidades da secretaria de saúde., conforme especificações no contrato, pela contratação direta da empresa JOSE VIEIRA DA SILVA FILHO - ME – CNPJ nº 18.008.900/0001-40, com o valor global de R$ 16.200,00 (dezesseis mil e duzentos reais).

Pedra Branca - PB, em 10 de Março de 2021.

Josemario Bastos de Souza
Prefeito Municipal

PREFEITURA MUNICIPAL DE PEDRA BRANCA
DISPENSA DE LICITAÇÃO Nº 00010/2021
TERMO DE RATIFICAÇÃO

FUNDAMENTAÇÃO LEGAL – Art. 24, incisos IV, da Lei nº 8.666, de 21 de Junho de 1993, atualizada pela Lei nº 8.883, de 08 de Junho de 1994.

OBJETO: Serviços de desinfecção e higienização de prédios públicos e de todas as vias públicas do município de Pedra Branca-PB, com o objetivo de reduzir os riscos pela contaminação da nova variante do covid-19, atendendo as necessidades da secretaria de saúde., conforme especificações no contrato, pela contratação direta da empresa JOSE VIEIRA DA SILVA FILHO - ME – CNPJ nº 18.008.900/0001-40, com o valor global de R$ 16.200,00 (dezesseis mil e duzentos reais).

RATIFICAÇÃO: Ratifico a presente Dispensa de Licitação, de acordo com o parecer do Advogado.

Pedra Branca - PB, em 10 de Março de 2021.

Josemario Bastos de Souza
Prefeito Municipal

PREFEITURA MUNICIPAL DE PUXINANA – PB
AVISO DE CONTINUIDADE
PREGÃO PRESENCIAL Nº. 005/2021 SRP

A Prefeitura Municipal de Puxinanã – PB, através do Pregoeiro abaixo transcrito, TORNA PÚBLICO e CONVOCA aos interessados para continuidade do certame abaixo descrito PREGÃO PRESENCIAL nº. 005/2021 SRP, do tipo "Menor Preço", cujo objeto é o sistema de registro de preços para eventual aquisição de material elétrico. Data: 17/03/2021 às 09h30min (Horário Local). No Setor de Licitações da Prefeitura de Puxinanã, à Av. Vinte e Oito de Janeiro, 20 – Centro – Puxinanã - PB, no horário de expediente. Outras informações pelo cml.puxinana@gmail.com.

Puxinanã, 11 de março de 2021.

GISLEY MORAIS SOUTO
Pregoeiro

ESTADO DA PARAÍBA
PREFEITURA MUNICIPAL DE PUXINANÃ
EXTRATO DE CONTRATO

OBJETO: Sistema de registro de preços para eventual aquisição de material de construção. FUNDAMENTO LEGAL: Pregão Presencial nº 00007/2021. DOTAÇÃO: Recursos Próprios do Município de Puxinanã:15 451 1005 2034 MANUT. DAS ATIVIDADES DA SEC. DE INFRAESTRUTURA Objetivo: Manter os serviços da Secretaria de Infraestrurua. 000355 3390.30 99 1001 Material de Consumo 10 122 1009 2040 MANUTENÇÃO DOS SERV. DO FUNDO MUNICIPAL DE SAÚDE Objetivo: Manter os serviços do Fundo Municipal de Saúde 000405 3390.30 99 1211 Material de Consumo 20 606 1008 2033 MANUT. DAS ATIV. DA SEC. DE AGRICULTURA REC. HÍDRICOS E MEIO AMBIENTE Objetivo: Manter os serviços da Secretaria 000332 3390.30 99 1001 Material de Consumo 08 122 1010 2023 MANUTENÇÃO DAS ATIVIDADES DA SEC. E FMAS Objetivo: Manter as atividades da administração da Sec. Municipal de Ação Social - FMAS 000219 3390.30 99 1001 Material de Consumo 12 361 1004 2013 MANUTENÇÃO DAS ATIVIDADES DO ENS. FUNDAMENTAL - MDE Objetivo: Manutenção e custeio de bens e serviços vinculados ao ensino fundamental com recursos próprios 000113 3390.30 99 1111 Material de Consumo 12 361 1004 2012 MANUT. DAS ATIVIDADES DO ENSINO FUNDAMENTAL - FUNDEB 40% Manutenção e custeio de bens e serviços vinculados ao ensino fundamental com recursos do FUNDEB 000100 3390.30 99 1113 Material de Consumo. VIGÊNCIA: até o final do exercício financeiro de 2021. PARTES CONTRATANTES: Prefeitura Municipal de Puxinanã e: CT Nº 06071/2021 - 11.03.21 - J & P COMERCIO ATACADISTA DA CONSTRUCAO LTDA. - R$ 637.314,63.

ESTADO DA PARAÍBA
PREFEITURA MUNICIPAL DE PUXINANÃ
**HOMOLOGA

41	CHIBANCA COM CABO	Ramada	UN	51	49,99	2.549,49
42	CHUVEIRO PLÁSTICO COM HASTE 1/2"	Herc	UN	51	9,90	504,90
43	CIMENTO PORTLAND SACO COM 50 KG	Montes Claros	SC	1000	29,80	29.800,00
44	COMBOGÓ DE CIMENTO (30X30) CM	jp	UN	70	8,90	623,00
45	CUBA EM AÇO INOX	Forminox	UN	7	153,00	1.071,00
46	DOBRADIÇA ZINCADA 3"X2 1/2", COM PARAFUSOS - CARTELA C/ 3	Silvana	UN	100	23,50	2.350,00
47	ELOTRODO 2,5 MM	Sigma	KG	54	23,90	1.290,60
48	EMENDA PARA FORRO PVC	Fortlev	M	100	20,99	2.099,00
49	ENGATE FLEXÍVEL PVC 1/2 X 40 CM	Krona	UN	70	8,90	623,00
50	ENXADA COM CABO 1,5M	Ramada	UN	70	59,90	4.193,00
51	FECHADURA CROMADA COM CILINDRO	Silvana	UM	70	45,99	3.219,30
52	FECHADURA CROMADA PARA PORTA DE BANHEIRO	Silvana	UN	25	35,99	899,75
53	FECHADURA DE SOBREPOR PARA PORTÃO	Silvana	UN	10	71,99	719,90
54	FERROLHO TIPO TARJETA FIO REDONDO CROMADO PARA JANELA	Silvana	UN	140	5,99	838,60
55	FITA VEDA ROSCA 18MM X 50M	Pulvitec	UN	100	10,90	1.090,00
56	FÔRRA MADEIRA MISTA(0,60X2,10)M	Mista	UN	10	118,00	1.180,00
57	FÔRRA MADEIRA MISTA(0,70X2,10)M	Mista	UN	30	118,00	3.540,00
58	FÔRRA MADEIRA MISTA(0,70X2,10)M	Mista	UM	30	119,99	3.599,70
59	FÔRRA MADEIRA MISTA(0,90X2,10)M	Mista	UN	30	118,00	3.540,00
60	FORRO DE PVC	Fortlev	M2	300	41,99	12.597,00
61	FURADEIRA IMP 3/8 220V TM500B2	Skil	UN	3	251,99	755,97
62	GRAMPO PARA ESTACA DE MADEIRA	Brasfort	KG	40	23,90	956,00
63	IMPERMEABILIZANTE	Denver	GL	10	70,00	700,00
64	JANELA DE ABRIR, MACIÇA, COM ARO - TIMBORANA	Madeira	M2	40	200,00	8.000,00
65	JOELHO 90º PVC BRANCO PARA ESGOTO, 100 MM	Krona	UN	100	9,99	999,00
66	JOELHO 90º PVC BRANCO PARA ESGOTO, 40 MM	Krona	UN	150	2,99	448,50
67	JOELHO 90º PVC BRANCO PARA ESGOTO, 50 MM	Krona	UN	150	5,99	898,50
68	JOELHO 90º PVC BRANCO PARA ESGOTO, 75 MM	Krona	UN	50	5,99	299,50
69	JOELHO PVC SOLD./ROSCA LR, DN = 20 X 1/2"	Krona	UN	140	5,99	838,60
70	JOELHO PVC SOLDÁVEL MARROM, DN = 20 MM	Krona	UN	420	0,59	247,80
71	JOELHO PVC SOLDÁVEL MARROM, DN = 25 MM	Krona	UN	230	0,89	204,70
72	LACA SELADORA PARA MADEIRA	Eucatex	GL	15	106,00	1.590,00
73	LACA SELADORA PARA MADEIRA	Eucatex	LT	15	425,00	6.375,00
74	LAJE PRÉ-MOLDADA	JP	M2	110	24,99	2.748,90
75	LAVATÓRIO DE LOUÇA + COLUNA	Mari	UN	15	178,00	2.670,00
76	LAVATÓRIO DE LOUÇA SUSPENSO	Mari	UN	30	104,00	3.120,00
77	LINHA 3" X 3" (MISTA)	Mista	M	500	10,99	5.495,00
78	LINHA 3" X 4" (MISTA)	Mista	M	500	16,99	8.495,00
79	LINHA 3" X 6" (MISTA)	Mista	M	340	22,99	7.816,60
80	LIXA PARA FERRO	Tigre	FL	247	2,90	716,30
81	LIXA PARA MADEIRA / PAREDE	Tigre	FL	145	0,87	126,15
82	LIXADEIRA	Goodyear	UN	2	500,00	1.000,00
83	LUVA PARA MÃO EM COURO	Brasfort	UN	230	8,90	2.047,00
84	LUVA PARA MÃO EM PVC	Brasfort	UN	110	9,90	1.089,00
85	LUVA PARA MÃO EM TECIDO	Brasfort	UN	240	4,85	1.164,00
86	LUVA PVC SOLDA X ROSCA DN (20 X 1/2)	KRONA	UN	240	1,19	285,60
87	LUVA PVC SOLDAVEL DN 20 MM	KRONA	UN	240	0,59	141,60
88	LUVA PVC SOLDAVEL DN 25 MM	KRONA	UN	35	0,59	20,65
89	MACHADO	RAMADA	UN	3	41,00	123,00
90	MADEIRIT RESINADO 10 MM, (1,10X2,20)M	MADEIRITE	FL	60	58,00	3.480,00
91	MAKITA	Goodyear	UN	3	428,00	1.284,00
92	MANGUEIRA 20 MT	PLASTMAN	UN	12	35,00	420,00
93	MANGUEIRA 30 MT	PLASTMAN	UN	9	130,00	1.170,00
94	MARRETA 5KG	RAMADA	UN	5	131,99	659,95
95	MARRETA 1KG	RAMADA	UN	5	32,50	162,50
96	MARTELO	RAMADA	UN	20	23,50	470,00
97	MASSA ACRÍLICA	HIDRACOR	LATA	30	95,50	2.865,00
98	MASSA ACRÍLICA	HIDRACOR	GL	20	25,50	510,00
99	MASSA CORRIDA PVA	HIDRACOR	LATA	80	47,80	3.824,00
100	MASSA CORRIDA PVA	HIDRACOR	GL	30	16,90	507,00
101	MASSAME	JP	M3	250	103,00	25.750,00
102	PÁ COM CABO	RAMADA	UN	110	35,00	3.850,00
103	PARAFUSO FIX.DE BACIA SANIT.CROM.C/ BUCHA	TORALF	CJ	120	4,90	588,00
104	PEDRA RACHÃO GRANÍTICA	JP	M3	80	105,00	8.400,00
105	PIA DE COZINHA EM INOX 1,50 M	FORMINOX	UN	5	238,00	1.190,00
106	PIA DE COZINHA EM RESILÍNEA 1,20 M	INDIMEL	UN	5	106,00	530,00
107	PIA DE COZINHA EM RESILÍNEA 1,50 M	INDIMEL	UN	5	165,00	825,00
108	PIA DE COZINHA EM RESILÍNEA 1,80 M	INDIMEL	UN	5	189,00	945,00
109	PICARETA COM CABO	RAMADA	UN	40	83,50	3.340,00
110	PNEU PARA CARRO DE MÃO	LOTUS	UN	34	36,99	1.257,66
111	PORTA DE MADEIRA PRENSADA (0,60X2,10) M	PRENSADA	UN	10	95,00	950,00
112	PORTA DE MADEIRA PRENSADA (0,70X2,10) M	PRENSADA	UN	10	95,00	950,00
113	PORTA DE MADEIRA PRENSADA (0,80X2,10) M	PRENSADA	UN	10	95,00	950,00
114	PORTA DE MADEIRA PRENSADA (0,90X2,10) M	PRENSADA	UN	10	106,00	1.060,00
115	PORTA MACIÇA ALMOFADADA, (0,80 X 2,10) M,	MADEIRA	UN	10	750,00	7.500,00
116	PORTA MACIÇA ALMOFADADA, (0,90 X 2,10) M,	MADEIRA	UN	10	865,00	8.650,00
117	PORTA POPULAR 2,10 X 0,80	PRENSADA	UN	10	109,99	1.099,90
118	PREGO 11/2X13	BELGO	KG	120	21,85	2.622,00
119	PREGO 21/2"X10	BELGO	KG	120	21,85	2.622,00
120	REGISTRO DE GAVETA DE PLASTICO COM CANOPLA, DN = 1/2"	HERC	UN	30	14,99	449,70
121	REGISTRO DE GAVETA METÁLICO COM CANOPLA, DN = 1/2"	METAIS LEAO	UN	30	71,99	2.159,70
122	REGISTRO DE PRESSÃO DE PLÁSTICO COM CANOPLA, DN = 1/2"	HERC	UN	30	14,99	449,70
123	REGISTRO DE PRESSÃO METÁLICO COM CANOPLA, DN = 1/2"	METAIS LEAO	UN	30	59,99	1.799,70
124	REJUNTE	ITATIUNGA	KG	340	9,75	3.315,00
125	RIPÃO DE MADEIRA MISTA	MISTA	M	3000	2,95	8.850,00
126	ROLO DE ESPUMA 9CM	ATLAS	UN	100	8,98	898,00
127	ROLO DE LÃ	ATLAS	UN	100	23,80	2.380,00
128	SELADOR ACRÍLICO	HIDRACOR	LATA	15	97,00	1.455,00
129	SELADOR ACRÍLICO	HIDRACOR	GL	34	29,00	986,00
130	SERRA MANUAL EM ACO	STARRET	UN	110	10,70	1.177,00
131	SERROTE N° 18	BRASFORT	UN	5	22,99	114,95
132	SIFÃO PVC PARA LAVATÓRIO	VICAP	UN	140	7,99	1.118,60
133	SOLVENTE	Eucatex	L	60	14,65	879,00
134	TABUA (2,5 X 30) CM	MISTA	M	350	23,50	8.225,00
135	TALHADEIRA	RAMADA	UN	20	23,90	478,00
136	TANQUE EM RESILÍNEA 1,00 M	INDIMEL	UN	9	150,00	1.350,00
137	TÊ PVC BRANCO PARA ESGOTO, DN = 100 MM	KRONA	UN	60	16,99	1.019,40
138	TÊ PVC BRANCO PARA ESGOTO, DN = 40 MM	KRONA	UN	145	2,99	433,55
139	TÊ PVC BRANCO PARA ESGOTO, DN = 50 MM	KRONA	UN	245	5,99	1.467,55
140	TÊ PVC SOLDÁVEL MARROM, DN = 20 MM	KRONA	UN	145	0,99	143,55
141	TÊ PVC SOLDÁVEL MARROM, DN = 25 MM	KRONA	UN	85	0,99	84,15
142	TELHA CERÂMICA TIPO CANAL DE 2ª	CERAMICA	UN	20000	0,94	18.800,00
143	TELHA DE FIBROCIMENTO 50X244 (AMIANTO)	BRASILIT	UN	280	26,80	7.504,00
144	THINNER	Eucatex	GL	40	47,90	1.916,00
145	THINNER	Eucatex	LT	20	14,80	296,00
146	TIJOLO CERÂMICO 08 F. 19X19CM	CERAMICA	UN	16000	0,84	13.440,00
147	TINTA ESMALTE SINTÉTICO	VERBRAS	GL	130	71,99	9.358,70
148	TINTA PVA LATEX EXTERIOR	HIDRACOR	GL	70	59,99	4.199,30
149	TINTA PVA LATEX EXTERIOR	HIDRACOR	LATA	80	251,99	20.159,20
150	TINTA PVA LATEX INTERIOR	HIDRACOR	GL	50	35,99	1.799,50
151	TINTA PVA LÁTEX INTERIOR	HIDRACOR	LATA	40	131,99	5.279,60
152	TORNEIRA DE BÓIA DN = 1/2"	VALEPLAST	UN	40	35,99	1.439,60
153	TORNEIRA METÁLICA PARA LAVATÓRIO, DN = 1/2"	METAIS LEAO	UN	10	92,99	929,90
154	TORNEIRA METÁLICA PARA PIA DE COZINHA, DN = 1/2"	METAIS LEAO	UN	10	92,99	929,90
155	TORNEIRA PLASTICA PARA LAVATÓRIO, DN = 1/2"	HERC	UN	210	9,99	2.097,90
156	TORNEIRA PLASTICA PARA PIA DE COZINHA, DN = 1/2'	HERC	UN	30	9,90	297,00
157	TRINCHA DE 1"	ATLAS	UN	110	5,90	649,00
158	TRINCHA DE 2 1/2"	ATLAS	UN	80	9,85	788,00
159	TRINCHA DE 4	ATLAS	UN	60	15,00	900,00
160	VASSOURÃO P/ GARI	ATLAS	UN	250	35,99	8.997,50
161	VERGALHÃO CA-50 DN = 10,0 MM (3/8")	ACO CEARENSE	VR	350	106,00	37.100,00
162	VERGALHÃO CA-50 DN = 12,5 MM (1/2")	ACO CEARENSE	VR	110	140,00	15.400,00
163	VERGALHÃO CA-50 DN = 6,3 MM (1/4")	ACO CEARENSE	VR	200	41,99	8.398,00
164	VERGALHÃO CA-50 DN = 8,0 MM (5/16")	ACO CEARENSE	VR	250	65,99	16.497,50
165	VERGALHÃO CA-60 DN = 4,2 MM - RETA	ACO CEARENSE	VR	500	11,99	5.995,00
166	VERNIZ INCOLOR	VERBRAS	GL	10	92,00	920,00
167	VERNIZ INCOLOR 900ML	VERBRAS	L	10	19,50	195,00
168	ZARCÃO	VERBRAS	L	30	23,70	711,00
169	ZARCÃO	VERBRAS	GL	20	70,00	1.400,00
					TOTAL	637.314,63

CLÁUSULA PRIMEIRA - DA VALIDADE DOS PREÇOS:

A referida Ata de Registro de Preços terá a vigência de 12 (doze) meses, considerados da data de publicação de seu extrato na imprensa oficial.

A existência de preços registrados não obriga a Prefeitura Municipal de Puxinanã firmar contratações oriundas do Sistema de Registro de Preços ou nos quantitativos estimados, facultando-se a realização de licitação específica para aquisição pretendida, assegurada preferência ao fornecedor registrado em igualdade de condições, sem que caiba direito a recurso ou indenização.

CLÁUSULA SEGUNDA - DA UTILIZAÇÃO DA ATA DE REGISTRO DE PREÇOS:

A cada efetivação da contratação do objeto registrado decorrente desta Ata, devidamente formalizada através do respectivo Pedido de Compra, serão observadas as cláusulas e condições constantes do Edital de licitação que a precedeu, modalidade Pregão Presencial nº 00007/2021, parte integrante do presente instrumento de compromisso. A presente Ata de Registro de Preços, durante sua vigência poderá ser utilizada:

Pela Prefeitura Municipal de Puxinanã, que também é o órgão gerenciador responsável pela administração e controle desta Ata, representada pela sua estrutura organizacional definida no respectivo orçamento programa.

Por órgãos ou entidades da administração pública, observadas as disposições do Pregão Presencial nº 00007/2021, que fizerem adesão a esta Ata, mediante a consulta e a anuência do órgão gerenciador.

CLÁUSULA TERCEIRA - DAS DISPOSIÇÕES GERAIS:

Integram esta Ata, o Edital do Pregão Presencial nº 00007/2021 e seus anexos, e as seguintes propostas vencedoras do referido certame:

- J & P COMERCIO ATACADISTA DA CONSTRUCAO LTDA..

CNPJ: 17.360.497/0001-51.

Item(s): 1 - 2 - 3 - 4 - 5 - 6 - 7 - 8 - 9 - 10 - 11 - 12 - 13 - 14 - 15 - 16 - 17 - 18 - 19 - 20 - 21 - 22 - 23 - 24 - 25 - 26 - 27 - 28 - 29 - 30 - 31 - 32 - 33 - 34 - 35 - 36 - 37 - 38 - 39 - 40 - 41 - 42 - 43 - 44 - 45 - 46 - 47 - 48 - 49 - 50 - 51 - 52 - 53 - 54 - 55 - 56 - 57 - 58 - 59 - 60 - 61 - 62 - 63 - 64 - 65 - 66 - 67 - 68 - 69 - 70 - 71 - 72 - 73 - 74 - 75 - 76 - 77 - 78 - 79 - 80 - 81 - 82 - 83 - 84 - 85 - 86 - 87 - 88 - 89 - 90 - 91 - 92 - 93 - 94 - 95 - 96 - 97 - 98 - 99 - 100 - 101 - 102 - 103 - 104 - 105 - 106 - 107 - 108 - 109 - 110 - 111 - 112 - 113 - 114 - 115 - 116 - 117 - 118 - 119 - 120 - 121 - 122 - 123 - 124 - 125 - 126 - 127 - 128 - 129 - 130 - 131 - 132 - 133 - 134 - 135 - 136 - 137 - 138 - 139 - 140 - 141 - 142 - 143 - 144 - 145 - 146 - 147 - 148 - 149 - 150 - 151 - 152 - 153 - 154 - 155 - 156 - 157 - 158 - 159 - 160 - 161 - 162 - 163 - 164 - 165 - 166 - 167 - 168 - 169.

Valor: R$ 637.314,63.

CLÁUSULA QUARTA - DO FORO:

Para dirimir as questões decorrentes da utilização da presente Ata, fica eleito o Foro da Comarca de Pocinhos.

Puxinanã - PB, 11 de Março de 2021

FELIPE GURGEL COUTINHO
Prefeito

PREFEITURA MUNICIPAL DE PILÕES
AVISO DE LICITAÇÃO PREGÃO ELETRÔNICO Nº 001/2021

Objeto: Aquisição parcelada de gêneros alimentícios destinados a manutenção da merenda escolar e demais secretarias e programas da administração pública do Município de Pilões – PB. Tipo: Menor Preço. Entrega das Propostas: a partir das 09h00min de 12/03/2021 no site www.portaldecompraspublicas.com.br. Abertura das Propostas: 24/03/2021 às 09h01min (horário de Brasília) no site www.portaldecompraspublicas.com.br. Informações e Retirada de Edital: segunda a sexta-feira, das 08h às 12h, Sala da CPL, Sede da Prefeitura Municipal de Pilões/PB, sito a Fazenda Santa Cruz, S/N - Rod. PB–077 - Pilões – PB. Tel: (083) 35021102, Edital: http://www.piloes.pb.gov.br/ ou www.tce.pb.gov.br ou www.portaldecompraspublicas.com.br.

Pilões - PB, 10 de março de 2021.

JULIO CEZAR PEREIRA DA SILVA
Pregoeiro Oficial

ESTADO DA PARAÍBA
PREFEITURA MUNICIPAL DE REMÍGIO
AVISO DE LICITAÇÃO
PREGÃO PRESENCIAL Nº 00014/2021

Torna público que fará realizar através do Pregoeiro Oficial e Equipe de Apoio, sediada na Avenida Joaquim Cavalcante de Morais, 96 - Centro - Remígio - PB, às 09:00 horas do dia 24 de Março de 2021, licitação modalidade Pregão Presencial, do tipo menor preço, visando formar Sistema de Registro de Preços objetivando contratações futuras, para: PRESTAÇÃO DE SERVIÇOS PARA MANUTENÇÃO PREVENTIVA E CORRETIVA DOS VEÍCULOS PERTENCENTES A FROTA DO MUNICÍPIO DE REMÍGIO. Recursos: previstos no orçamento vigente. Fundamento legal: Lei Federal nº 10.520/02 e subsidiariamente a Lei Federal nº 8.666/93; Lei Complementar nº 123/06; Decreto Federal nº 001461/11; Decreto Federal nº 8.250/14; e legislação pertinente, consideradas as alterações posteriores das referidas normas. Informações: no horário das 08:00 as 12:00 horas dos dias úteis, no endereço supracitado. Telefone: (083) 33641631. E-mail: LICITACOESREMIGIO@GMAIL.COM. Edital: WWW.REMIGIO.PB.GOV.BR; www.tce.pb.gov.br.

Remígio - PB, 11 de Março de 2021

ALEXANDRE GONÇALVES DIAS
Pregoeiro Oficial

ESTADO DA PARAÍBA
PREFEITURA MUNICIPAL DE SANTA RITA
COMUNICADO
PREGÃO ELETRÔNICO Nº 006/2021

Torna público que a licitação modalidade Pregão Eletrônico, do tipo menor preço, para: AQUISIÇÃO DE 01 (UM) VEÍCULO AUTOMOTOR TIPO PASSEIO, PARA ATENDER AS NECESSIDADES DAS UNIDADES BÁSICAS DE SAÚDE DO MUNICÍPIO DE SANTA RITA/PB, foi considerada fracassada.

Santa Rita - PB, 11 demarço de 2021

MARIA NEUMA DIAS
Pregoeira Oficial

ESTADO DA PARAÍBA
PREFEITURA MUNICIPAL DE SANTA RITA
COMUNICADO
PREGÃO ELETRÔNICO Nº 003/2021

Torna público que a licitação modalidade Pregão Eletrônico, do tipo menor preço, para: AQUISIÇÃO DE AGUA MINERAL EM GARRAFÕES DE 20 LITROS, PARA SUPRIR AS NECESSIDADES DA SECRETARIA DE SAÚDE DO MUNICIPIO DE SANTA RITA/PB, foi considerada fracassada. Será realizado novo processo, nos termos do art. 21 da Lei 8.666/1993, brevemente será divulgado.

Santa Rita - PB, 11 demarço de 2021

MARIA NEUMA DIAS
Pregoeira Oficial

ESTADO DA PARAÍBA
PREFEITURA MUNICIPAL DE SÃO JOÃO DO TIGRE
RESULTADO FASE PROPOSTA
TOMADA DE PREÇOS Nº 00001/2021

OBJETO: CONTRATAÇÃO DE EMPRESA A PRESTAÇÃO DE SERVIÇOS EM PAVIMENTAÇÃO E DRENAGEM, CONFORME CONTRATO DE REPASSE Nº 1064010–49/2019 FIRMADO ENTRE A PREFEITURA MUNICIPAL DE SÃO JOÃO DO TIGRE E O MINISTERIO DE DESENVOLVIMENTO REGIONAL. LICITANTE DECLARADO VENCEDOR e respectivo valor total da contratação: E L F TEIXEIRA CONSTRUCOES E SERVICOS EIRELI - Valor: R$ 206.954,59. Dos atos decorrentes do procedimento licitatório, caberão recursos nos termos do Art. 109, da Lei Federal nº. 8.666/93 e suas alterações. Maiores informações poderão ser obtidas junto a Comissão Permanente de Licitação, Rua Pedro Feitosa, 06 - Centro - São João do Tigre - PB, no horário das 08h00min as 12h00min horas dos dias úteis. Telefone: (83) 3352–1122. E-mail: sjtigre@hotmail.com.

São João do Tigre - PB, 08 de Março de 2021.

ZENON FLORENCIO LIMA
Presidente da Comissão

ESTADO DA PARAÍBA
PREFEITURA MUNICIPAL DE SÃO JOÃO DO TIGRE
EXTRATO DE CONTRATOS

OBJETO: AQUISIÇÃO DE MOBILIÁRIO PARA SUPRIR AS NECESSIDADES DA PREFEITURA DE SÃO JOÃO DO TIGRE. FUNDAMENTO LEGAL: Convite nº 00002/2021. DOTAÇÃO: Recursos Próprios do Município de São João do Tigre: 04.000 SECRETARIA DE SAUDE – 10 301 2006 2052 – MANUTENÇÃO DAS ATIVIDADES DA SECRETARIA DE SAÚDE – 03.000 SECRETARIA DE EDUCACAO – 12 361 2017 1001 – AQUISICAO DE EQUIPAMENTOS – 01.010 SECRETARIA DE ADMINISTRACAO – 04 122 2002 2004 – MANUTENCAO DAS ATIVIDADES DE ADMINISTRACAO GERAL – 07.000 SECRETARIA DE DESENVOLVIMENTO – 08 244 2014 2053 – MANUTENÇÃO DAS ATIVIDADES DA SECRETARIA DE DESENVOLVIMENTO – 4.4.90.52 – EQUIPAMENTOS E MATERIAL PERMANENTE. VIGÊNCIA: até o final do exercício financeiro de 2021. PARTES CONTRATANTES: Prefeitura Municipal de São João do Tigre e: CT Nº 02101/2021 - 01.03.21 - ARME COMERCIO DE MOVEIS PARA ESCRITORIO - EIRELI - R$ 73.202,80; CT Nº 02102/2021 - 01.03.21 - LIDER HOSPITALAR COMERCIO E DISTRIBUICAO DE PLASTICOS EIRELI - R$ 4.088,70.

ESTADO DA PARAÍBA
PREFEITURA MUNICIPAL DE SÃO JOÃO DO TIGRE
HOMOLOGAÇÃO E ADJUDICAÇÃO
CONVITE Nº 00002/2021

Nos termos do relatório final apresentado pela Comissão Permanente de Licitação e observado o parecer da Assessoria Jurídica, referente ao Convite nº 00002/2021, que objetiva: AQUISIÇÃO DE MOBILIÁRIO PARA SUPRIR AS NECESSIDADES DA PREFEITURA DE SÃO JOÃO DO TIGRE; HOMOLOGO o correspondente procedimento licitatório e ADJUDICO o seu objeto a: ARME COMERCIO DE MOVEIS PARA ESCRITORIO – EIRELI - R$ 73.202,80; LIDER HOSPITALAR COMERCIO E DISTRIBUICAO DE PLASTICOS EIRELI - R$ 4.088,70.

São João do Tigre - PB, 01 de Março de 2021

MARCIO ALEXANDRE LEITE
Prefeito

ESTADO DA PARAÍBA
PREFEITURA MUNICIPAL DE SÃO SEBASTIÃO DE LAGOA DE ROÇA
RATIFICAÇÃO E ADJUDICAÇÃO
DISPENSA Nº DV00006/2021
(REPUBLICADO POR INCORREÇÃO)

Nos termos dos elementos constantes da respectiva Exposição de Motivos que instrui o processo e observado o parecer da Assessoria Jurídica, referente a Dispensa de Licitação nº DV00006/2021, que objetiva: Elaboração de projeto executivo de pavimentação e drenagem–Rua Apolinário e entorno–(CR1065775–74 889213),da construção de passagem molhada no sítio Tanques e Pavimentação em paralelepípedos nos Sítios Manguape, Geraldo e Tabuleiro (CR 1064228–66 88440) e da pavimentação em estradas vicinais no Sítio Geraldo e Sítio Manguape, localizada no Município de São Sebastião de Lagoa de Roça–PB (CR 1073592–81 906841); RATIFICO o correspondente procedimento e ADJUDICO o seu objeto a: LCL Serviços de EngenhariaEireli-Me - R$ 29.695,00.

São Sebastião de Lagoa de Roça - PB, 08 de Março de 2021

SEVERO LUIS DO NASCIMENTO NETO
Prefeito Constitucional

ESTADO DA PARAÍBA
PREFEITURA MUNICIPAL DE SOLÂNEA
CONVOCAÇÃO - PREGÃO PRESENCIAL Nº 00016/2021

Objeto: Aquisição parcelada de materiais e Equipamentos de Proteção Individual – EPIs, para a Secretaria de Educação e escolas da Rede Municipal de Ensino deste Município. O Pregoeiro da Prefeitura Municipal de Solânea/PB, convoca as empresas: JOSÉ NERGINO SOBREIRA; L & J TRANSFER LTDA ME; OLIVEIRA & EULÁLIO PRODUTOS DE LIMPEZA LTDA – ME; PAULO PONTES DA SILVA – EPP; R SILVA SOUZA; RAVD COMERCIO E MULTI UTILIDADES EIRELI; S D DE A FERREIRA & CIA LTDA, para a sessão pública de continuidade do certame, que ocorrerá às 13:00 horas do dia 16/03/2021, na sala da CPL. Informações: no horário das 08:00 as 12:00 horas dos dias úteis, no endereço supracitado. Telefone: (083) 3363-1285.Email: licitacaosolanea2017@yahoo.com

Solânea - PB, 11de Março de 2021

JUSCELINO SOARES DA SILVA
Pregoeiro Oficial

ESTADO DA PARAÍBA
PREFEITURA MUNICIPAL DE SOLÂNEA
HOMOLOGAÇÃO
PREGÃO PRESENCIAL Nº 00015/2021

Nos termos do relatório final apresentado pelo Pregoeiro Oficial e observado parecer da Assessoria Jurídica, referente ao Pregão Presencial nº 00015/2021, que objetiva: Prestação de serviços de locação de equipamentos (concentradores de oxigenoterapia) para atender as necessidades da Secretaria de Saúde deste Município; HOMOLOGO o correspondente procedimento licitatório em favor de: R C COMERCIO DE GASES E EQUIPAMENTOS LTDA ME - R$ 105.000,00.

Solânea - PB, 05 de Março de 2021

KAYSER NOGUEIRA PINTO ROCHA
Prefeito

ESTADO DA PARAÍBA
PREFEITURA MUNICIPAL DE SOLÂNEA
EXTRATO DE CONTRATOS

OBJETO: Aquisição de suplementos (leite), para atendimento às demandas judiciais deste Município. FUNDAMENTO LEGAL: Pregão Presencial nº 00017/2021. DOTAÇÃO: Recursos Próprios do Município de Solânea: 06.00 – FUNDO MUNICIPAL DE SAÚDE (SEC. DE SAÚDE) – 10.306.2010.2049. ELEMENTO DE DESPESA: 3.3.90.30.99 – MATERIAL DE CONSUMO E 3.3.90.32.99 – MATERIAL DE DISTRIBUIÇÃO GRATUITA. VIGÊNCIA: até o final do exercício financeiro de 2021. PARTES CONTRATANTES: Prefeitura Municipal de Solânea e: CT Nº 00061/2021 - 05.03.21 - CENTRO ESPECIALIZADO EM NUTRICAO ENTERAL E PARENTERAL - CENEP LTDA - R$ 48.500,00; CT Nº 00062/2021 - 05.03.21 - MEDERI DISTRIBUICAO E IMPORTACAO DE PRODUTOS PARA SAUDE LTDA - R$ 69.174,20; CT Nº 00063/2021 - 05.03.21 - MODERNA HOSPITALAR COMERCIO DE MATERIAIS MEDICOS E ORTOPEDICOS LTDA - R$ 6.580,00; CT Nº 00064/2021 - 05.03.21 - PAULO PONTES DA SILVA - EPP - R$ 7.340,00.

ESTADO DA PARAÍBA
PREFEITURA MUNICIPAL DE SOLÂNEA
HOMOLOGAÇÃO
PREGÃO PRESENCIAL Nº 00017/2021

Nos termos do relatório final apresentado pelo Pregoeiro Oficial e observado parecer da Assessoria Jurídica, referente ao Pregão Presencial nº 00017/2021, que objetiva: Aquisição de suplementos (leite), para atendimento às demandas judiciais deste Município; HOMOLOGO o correspondente procedimento licitatório em favor de: CENTRO ESPECIALIZADO EM NUTRICAO ENTERAL E PARENTERAL – CENEP LTDA - R$ 48.500,00; MEDERI DISTRIBUICAO E IMPORTACAO DE PRODUTOS PARA SAUDE LTDA - R$ 69.174,20; MODERNA HOSPITALAR COMERCIO DE MATERIAIS MEDICOS E ORTOPEDICOS LTDA - R$ 6.580,00; PAULO PONTES DA SILVA – EPP - R$ 7.340,00.

Solânea - PB, 05 de Março de 2021

KAYSER NOGUEIRA PINTO ROCHA
Prefeito

ESTADO DA PARAÍBA
PREFEITURA MUNICIPAL DE SOLÂNEA
EXTRATO DE CONTRATO

OBJETO: Prestação de serviços de locação de equipamentos (concentradores de oxigenoterapia) para atender as necessidades da Secretaria de Saúde deste Município. FUNDAMENTO LEGAL: Pregão Presencial nº 00015/2021. DOTAÇÃO: Recursos Próprios do Município de Solânea: 06.00 – FUNDO MUN. DE SAÚDE (SECRETARIA DE SÁUDE) – 10.302.2009.2044/10.302.2010.2046/10.301.2008.2039/10.301.2008.2053 – ELEMENTO DE DESPESA: 33.90.39.99 – OUTROS SERVIÇOS DE TERCEIROS – PESSOA JURÍDICA. VIGÊNCIA: até 05/03/2022. PARTES CONTRATANTES: Prefeitura Municipal de Solânea e: CT Nº 00060/2021 - 05.03.21 - R C COMERCIO DE GASES E EQUIPAMENTOS LTDA ME - R$ 105.000,00.

PREFEITURA MUNICIPAL DE SÃO FRANCISCO
CREDENCIAMENTO PÚBLICO Nº 002/2021

O pregoeiro, torna público para conhecimento dos interessados, que fará realizar no dia 29 de Março de 2021, ás 08:30 horas, na sala de reuniões na PREF. MUNICIPAL DE SÃO FRANCISCO, Situada a Rua José Domingos de Oliveira, 55, São Francisco, procedimento licitatório na modalidade credenciamento público, objeto:contratação de pessoa físicapor diárias, nas funções de: pedreiro, servente de pedreiro, gesseiro e calceteiro, para atender as necessidades da Prefeitura de São Francisco, que encontra-se disponível no sitio do TCE PB, na sala da CPL no horário de expediente das 08:00 ás 12:00 horas, em todos os dias úteis no endereço supracitado ou pelo portal da transparência em www.saofrancisco.pb.gov.br.

S. Francisco, 10 de março de 2021.

FRANCISCO LOPES DELIMA
Presidente da CPL

PREFEITURA MUNICIPAL DE SÃO JOSÉ DE PIRANHAS-PB
AVISO DE LICITAÇÃO
TOMADA DE PREÇOS Nº 00002/2021

Torna público que fará realizar através da Comissão Permanente de Licitação, sediada na Rua Inácio Lira, 363 - Centro - São José de Piranhas - PB, às 14:30 horas do dia 15 de Abril de 2021, licitação modalidade Tomada de Preços, do tipo melhor técnica e preço, para: Contratação de pessoa jurídica para a prestação de serviços mensais de publicidade, compreendendo o conjunto de atividades realizadas integradamente que tenham por objetivo o estudo, o planejamento, a conceituação, a concepção, a criação, a execução interna, a intermediação e a supervisão da execução externa e a distribuição de publicidade aos veículos e demais meios de divulgação. Recursos: previstos no orçamento vigente. Fundamento legal: Lei Federal nº 8.666/93; Lei Complementar nº 123/06; e legislação pertinente, consideradas as alterações posteriores das referidas normas. Informações: no horário das 07:00 as 13:00 horas dos dias úteis, no endereço supracitado. E-mail: cplsaojosedepiranhas@gmail.com. Edital: www.saojosedepiranhas.pb.gov.br; www.tce.pb.gov.br.

São José de Piranhas - PB,

ESTADO DA PARAÍBA
PREFEITURA MUNICIPAL DE SERTÃOZINHO
ADJUDICAÇÃO - PREGÃO PRESENCIAL Nº 00016/2021

Com base nos elementos constantes do processo correspondente e observadas as disposições da legislação vigente, referente ao Pregão Presencial nº 00016/2021, que objetiva: Aquisição de peixe congelado – gênero alimentício perecível –, para distribuição gratuita à população comprovadamente carente, na Semana Santa; ADJUDICO o seu objeto a: ADEMIR LOURENCO DE AMORIM - R$ 111.930,00.

Sertãozinho - PB, 11 de Março de 2021

ANTONIO MARCOS ANDRADE DA SILVA
Pregoeiro Oficial

ESTADO DA PARAÍBA
PREFEITURA MUNICIPAL DE SERTÃOZINHO
HOMOLOGAÇÃO - PREGÃO PRESENCIAL Nº 00011/2021

Nos termos do relatório final apresentado pelo Pregoeiro Oficial e observado parecer da Assessoria Jurídica, referente ao Pregão Presencial nº 00011/2021, que objetiva: Aquisição de cestas básicas para famílias em situações de vulnerabilidade social; HOMOLOGO o correspondente procedimento licitatório em favor de: KL COMERCIO DE ALIMENTOS LTDA - R$ 490.374,00.

Sertãozinho - PB, 11 de Março de 2021

JOSE DE SOUSA MACHADO
Prefeito

ESTADO DA PARAÍBA
PREFEITURA MUNICIPAL DE SERTÃOZINHO
HOMOLOGAÇÃO - PREGÃO PRESENCIAL Nº 00005/2021

Nos termos do relatório final apresentado pelo Pregoeiro Oficial e observado parecer da Assessoria Jurídica, referente ao Pregão Presencial nº 00005/2021, que objetiva: Contratação de serviços técnicos e especializados (complexidade comum a área de atuação) em assessoria consultiva de apoio Administrativo diversos, conforme discriminação no Edital; HOMOLOGO o correspondente procedimento licitatório em favor de: CLEDSON LIMA ALMEIDA - R$ 20.000,00.

Sertãozinho - PB, 11 de Março de 2021

JOSE DE SOUSA MACHADO
Prefeito

ESTADO DA PARAÍBA
PREFEITURA MUNICIPAL DE SERTÃOZINHO
ATA DE REGISTRO DE PREÇOS Nº: RP 00009/2021

Aos 10 dias do mês de Março de 2021, na sede da Comissão Permanente de Licitação da Prefeitura Municipal de Sertãozinho, Estado da Paraíba, localizada na Rua Dirson Andrade - Centro - Sertãozinho - PB, nos termos da Lei Federal nº 10.520, de 17 de Julho de 2002 e subsidiariamente a Lei Federal nº 8.666, de 21 de Junho de 1993; Lei Complementar nº 123, de 14 de Dezembro de 2006; Decreto Municipal nº 001, de 02 de Janeiro de 2006; Decreto Municipal nº 00001, de 29 de Janeiro de 2019; e legislação pertinente, consideradas as alterações posteriores das referidas normas; e, ainda, conforme a classificação da proposta apresentada no Pregão Presencial nº 00009/2021 que objetiva o registro de preços para: Aquisição parcelada de medicamentos injetáveis e não injetáveis (comuns) diversos: padronizados da RENAME e REMUNE destinados à Atenção Básica [Farmácia Básica do Fundo Municipal de Saúde e órgãos vinculados] municipal, mediante requisição diária e/ou periódica, devendo a entrega ocorrer nos locais determinados pelo Setor Competente; resolve registrar o preço nos seguintes termos:

Órgão e/ou entidade integrante da presente Ata de Registro de Preços: PREFEITURA MUNICIPAL DE SERTÃOZINHO - CNPJ nº 01.612.771/0001-00.

VENCEDOR: ALLMED DISTRIBUIDORA E COMERCIO DE PRODUTOS FARMACEUTICOS LTDA

CNPJ: 20.226.846/0001-51

ITEM						
3	Aciclovir 50 mg/g creme	PRATI	BIS	100	5,20	520,00
5	Acido fólico 5 mg	NATULAB	CP	30000	0,09	2.700,00
7	Albendazol 40 mg/ml	PRATI	SUSP	800	2,50	2.000,00
9	Alendronato de sódio 70 mg	DELTA	CP	3000	0,60	1.800,00
11	Ambroxol xarope 30 mg/5ml	NATULAB	FR	900	4,05	3.645,00
13	Amoxicilina 500 mg	PRATI	CP	15000	0,43	6.450,00
15	Amoxicilina+clavulanato(500 mg + 125 mg)	SANDOZ	CP	2000	1,93	3.860,00
16	Ampicilina 500 mg	PRATI	CP	8000	0,78	6.240,00
20	Atenolol 50 mg	PRATI	CP	10000	0,17	1.700,00
22	Azitromicina 600 dil+ser15ML	PRATI	fr	600	18,28	10.968,00
25	Brometo de ipratrópio 0,25mg/ml 20ml	PRATI	FR	100	2,54	254,00
27	Budesonida de 32 mcg	ACHE	SUSP	150	29,58	4.437,00
31	Butilbrometo de escopolamina+dipirona gotas 6,67/333,4 mg/ml	NATULAB	FR	300	14,90	4.470,00
33	Carbonato de cálcio + colecalciferol de 1.500 mg (600 mg de cálcio) + 400 UI	NATULAB	CP	25000	0,29	7.250,00
34	Carvedilol 12,5 mg	E.M.S	CP	3000	0,24	720,00
35	Carvedilol 25 mg	E.M.S	CP	3000	0,38	1.140,00
36	Carvedilol 3,12 mg	E.M.S	CP	3000	0,19	570,00
37	Carvedilol 6,25 mg	E.M.S	CP	3000	0,19	570,00
39	Cefalexina 500 mg	TEUTO	CP	6000	1,03	6.180,00
43	Cetoconazol de 20 mg/g (2%) – Xampu	AIRELA	FR	300	13,65	4.095,00
44	Ciprofloxacino 500 mg	PRATI	CP	3000	0,57	1.710,00
45	Cloreto de sódio 0,9% solução nasal 30ml	AIRELA	FR	100	1,73	173,00
53	Dexametasona creme 0,1% 10g	PRATI	BIS	400	2,68	1.072,00
56	Diclofenaco potássico 50 mg	GEOLAB	CP	8000	0,19	1.520,00
59	Digoxina 0,25 mg	PHARLAB	CP	3000	0,19	570,00
60	Dipirona 500 mg	PRATI	CP	40000	0,35	14.000,00
61	Dipirona 500 mg/ml (gotas)	AIRELA	FR	1000	1,92	1.920,00
64	Enalapril 20 mg	NOVA QUIMICA	CP	10000	0,14	1.400,00
69	Fluconazol 150 mg	MEDQUIMICA	CP	2000	1,25	2.500,00
72	Furosemida 40 mg	GEOLAB	CP	10000	0,19	1.900,00
75	Hidroclorotiazida 25 mg	CIMED	CP	50000	0,05	2.500,00
78	Hidróxido de alumíno 61,5 mg	AIRELA	FR	400	4,20	1.680,00
79	Ibuprofeno 300 mg	GEOLAB	CP	8000	0,44	3.520,00
80	Ibuprofeno 50 mg/ml	NATULAB	FR	800	3,00	2.400,00
82	Itraconazol 100mg	GEOLAB	CP	6000	2,09	12.540,00
83	Ivermectina de 6 mg	VITAMEDIC	CP	3500	3,34	11.690,00
84	Levofloxacino de 500 mg	PRATI	CP	3000	1,56	4.680,00
87	Loratadina1 mg/ml 100ml	PRATI	FR	500	5,48	2.740,00
88	Loratadina 10 mg	VITAMEDIC	CP	4000	0,24	960,00
90	Metformina 500mg	PRATI	CP	30000	0,28	8.400,00
91	Metformina 850 mg	PRATI	CP	30000	0,22	6.600,00
92	Metildopa 250 mg	E.M.S	CP	5000	0,98	4.900,00
94	Metoclopramida 10 mg	BELFAR	CP	4000	0,38	1.520,00
96	Metoclopramidagts. 4mg/ml,10ml	PHARLAB	FR	500	2,74	1.370,00
98	Metronidazol 250 mg	PRATI	CP	4000	0,27	1.080,00
100	Metronidazol 400 mg	LEGRAND	CP	3000	0,49	1.470,00
101	Miconazol 2% pomada	PRATI	BIS	500	5,43	2.715,00
102	Miconazol 20mg/g creme vaginal c/14 aplic 80g	PRATI	BIS	600	13,20	7.920,00
106	Nimesulida 100 mg	PRATI	CP	15000	0,18	2.700,00
108	Óleo mineral 100 ml – Óleo para uso oral	AIRELA	FR	700	5,23	3.661,00
111	Paracetamol 500 mg	BRASTERAPICA	CP	20000	0,34	6.800,00
113	Permetrina 10 mg/g (1%) – LOÇÃO	NATIVITA	FR	700	7,78	5.446,00
116	Prednisona 20 mg	NEOQUIMICA	CP	3000	0,62	1.860,00
119	Prometazina 50mg/2mlinj	CRISTALIA	AMP	500	3,39	1.695,00
122	Sais p/ reidratação oral 27,9g	NATULAB	ENV	500	1,13	565,00
124	Simeticona 75 mg/ml gts 15ml	AIRELA	FR	800	2,55	2.040,00
126	Sinvastatina 40 mg	MULTILAB	CP	2000	0,29	580,00
128	Soro glicosado 5% sist fechado 500ml	FRESENIUS	AMP	3000	5,88	17.640,00
129	Soro ringer c/lactato sist fechado 500ml	FRESENIUS	AMP	2000	6,13	12.260,00
130	Sulfa+trimetopima 400 mg + 80 mg	PRATI	CP	2000	0,36	720,00
132	Sulfadiazina de prata creme 20mg	NATIVITA	BIS	200	12,93	2.586,00
134	Sulfato ferroso 125mg/ml 30ml	AIRELA	FR	400	1,49	596,00
136	Vitamina c 200 mg/ml gotas	NATULAB	FR	500	2,65	1.325,00
137	Vitamina c 500 mg	NATULAB	CP	6000	0,22	1.320,00
					TOTAL	236.813,00

VENCEDOR: M & R COMERCIO EIRELI

CNPJ: 17.290.835/0001-26

ITEM	ESPECIFICAÇÃO	MARCA	UNID.	QUANT.	P.UNIT.	P.TOTAL
1	Acetato de betametasona + fosfato dissódico de betametasona3 mg/mL + 3 mg/mL	TEUTO	SUSP	500	15,50	7.750,00
2	Aciclovir 200 mg	PHARLAB	CP	2000	0,45	900,00
4	Acido acetilsalicilico 100 mg	IMEC	CP	30000	0,08	2.400,00
6	Agua para injeção 10 ml	SAMTEC	AMP	2000	0,68	1.360,00
8	Albendazol 400 mg	PRATI	CP	4000	0,72	2.880,00
10	Ambroxol xarope 15 mg/5ml	SOBRAL	FR	900	4,20	3.780,00
12	Amoxicilina 50 mg/5ml susp. 60 ml	TEUTO	FR	800	6,45	5.160,00
14	Amoxicilina+clavulanato(50 mg + 12,5)	E.M.S	FR	300	6,40	1.920,00
17	Anlodipino 10 mg	GEOLAB	CP	10000	0,15	1.500,00
18	Anlodipino5 mg	GEOLAB	CP	10000	0,09	900,00
19	Atenolol 25 mg	PRATI	CP	10000	0,10	1.000,00
21	Azitromicina 500 mg	PHARLAB	CP	5000	3,45	17.250,00
23	Benzilpenicilina 1.200.000 ui	TEUTO	FR	300	19,10	5.730,00
24	Benzilpenicilina 600.000 ui	TEUTO	FR	300	22,10	6.630,00
26	Bromidrato de fenoterol5 mg/ml 20ml	TEUTO	FR	100	24,50	2.450,00
28	Budesonida de 64 mcg – Suspensão para inalação nasal	ACHE	SUSP	150	43,30	6.495,00
29	Butil. De escopolamina + dipirona injetável 20 mg/5ml+2,5g/5ml	ISOFARMA	AMP	400	2,10	840,00
30	Butilbrometo de escopolamina 10mg/ml gotas	PRATI	FR	400	11,50	4.600,00
32	Captopril 25 mg	PRATI	CP	40000	0,07	2.800,00
38	Cefalexina 250 mg/ml susp. (60 ml)	TEUTO	FR	800	15,20	12.160,00
40	Ceftriaxona de 1 g – Pó para solução injetável	BLAUS	AMP	600	27,00	16.200,00
41	Cetoconazol 20 mg/g creme	PRATI	BIS	300	11,90	3.570,00
42	Cetoconazol 200 mg	PRATI	CP	900	0,50	450,00
46	Cloridrato de metoclopramida de 10 mg	PRATI	CP	7000	0,30	2.100,00
47	Cloridrato de tiamina de 300 mg	NATULAB	CP	5000	0,55	2.750,00
48	Colagenase + cloraf. (0,6 ui + 10 mg/g (30 g)	CRISTALIA	BIS	200	42,20	8.440,00
49	Complexo b injetável	ISOFARMA	AMP	1000	2,50	2.500,00
50	Dexametasona 0,1 mg/ml (elixir) 120ml	SOBRAL	FR	1000	7,50	7.500,00
51	Dexametasona2 mg/ml (injetável)	ISOFARMA	AMP	400	2,64	1.056,00
52	Dexametasona4 mg/ml (injetável)	ISOFARMA	AMP	600	4,20	2.520,00
54	Dexclorfeniramina 0,4 mg/ml	PHARLAB	VD	800	2,60	2.080,00
55	Dexclorfeniramina2 mg	NATULAB	CP	4000	0,15	600,00
57	Diclofenacopotassico 75 mg injetável	ISOFARMA	AMP	600	1,85	1.110,00
58	Diclofenaco sódico 75 mg injetável	ISOFARMA	AMP	600	1,95	1.170,00
62	Dipirona 500 mg/ml (injetável)	FARMACE	AMP	800	1,55	1.240,00
63	Enalapril 10 mg	PRATI	CP	10000	0,14	1.400,00
65	Epinefrina de 1 mg/Ml – Solução injetável	ISOFARMA	AMP	500	4,60	2.300,00
66	Eritromicina 50 mg/5ml 60ml	PHARLAB	FR	400	12,00	4.800,00
67	Espironolactona 25 mg	PHARLAB	CP	1000	0,40	400,00
68	Estriol1 mg/g creme vag+aplic bis 50g	BIOLAB	BIS	60	46,00	2.760,00
70	Fosfato sódico de prednisolona de 3 mg/Ml – Solução oral	PRATI	SOLUÇÃO OR	2500	9,50	23.750,00
71	Furosemida 10 mg/ml injetável	FARMACE	AMP	600	0,60	360,00
73	Glibenclamida5 mg	GEOLAB	CP	10000	0,09	900,00
74	Glicose 50% 10ml injetável	FARMACE	AMP	1000	1,40	1.400,00
76	Hidrocortisona 100 mg injetável	BLAUS	AMP	400	7,50	3.000,00
77	Hidrocortisona 500 mg injetável	BLAUS	AMP	400	12,20	4.880,00
81	Ibuprofeno 600 mg	TEUTO	CP	8000	0,39	3.120,00
85	Lidocaina 2% gel 30 mg	PHARLAB	BIS	300	6,00	1.800,00
86	Lidocaína 2% s/v 20ml	ISOFARMA	AMP	400	7,00	2.800,00
89	Losartana potássica 50 mg	PRATI	CP	30000	0,19	5.700,00
93	Metildopa 500 mg	TKS	CP	5000	1,63	8.150,00
95	Metoclopramida 10 mg/2ml	FARMACE	AMP	800	1,25	1.000,00
97	Metronidazol 100mg gel vaginal c/10 apl 50g	PRATI	BIS	500	10,73	5.365,00
99	Metronidazol 4% susp120ml	PRATI	FR	800	11,35	9.080,00
103	Neomicina+bacitracina 5mg pom 80g	PRATI	BIS	800	5,60	4.480,00
104	Nifedipino 10 mg	GEOLAB	CP	3000	0,30	900,00
105	Nifedipino 20 mg	GEOLAB	CP	3000	0,35	1.050,00
107	Nistatina 100.000 ui/ml 30ml	PRATI	SUSP	400	6,45	2.580,00
109	Omeprazol 20 mg	PHARLAB	CP	12000	0,15	1.800,00
110	Paracetamol 200 mg/ml	PRATI	FR	1000	1,85	1.850,00
112	Paracetamol 750mg	PRATI	CP	20000	0,45	9.000,00
114	Polivitaminacomp	NATULAB	CP	2000	0,10	200,00
115	Polivitamina xarope	NATULAB	FR	300	6,80	2.040,00
117	Prednisona 5 mg	CRISTALIA	CP	3000	0,27	810,00
118	Prometazina 25 mg	CRISTALIA	CP	5000	0,35	1.750,00
120	Propranolol 40 mg	PRATI	CP	12000	0,08	960,00
121	Ranitidina 150 mg	PRATI	CP	3000	2,20	6.600,00
123	Secnidazol 1000 mg blister fracionavel	PRATI	CP	1000	1,25	1.250,00
125	Sinvastatina 20 mg	PRATI	CP	5000	0,17	850,00
127	Soro fisiológico 0,9% sist fechado 500ml	FRESENIUS	AMP	3000	5,35	16.050,00
131	Sulfa+trimetoprima (40 mg + 8 mg)/ 100ml	TEUTO	SUSP	400	6,84	2.736,00
133	Sulfato de salbutamol 2,4 mg/5 ml xarope	TEUTO	FR	300	2,48	744,00
135	Sulfato ferroso 40 mg	NATULAB	CP	40000	0,10	4.000,00
138	Vitamina c 500mg/5ml	NATULAB	AMP	1000	1,80	1.800,00
139	Vitamina k 10 mg/ml injetável	NATULAB	AMP	800	4,75	3.800,00
					TOTAL	**290.006,00**

Preço e quantitativo dos respectivos licitantes que aceitaram cotar seus preços iguais ao do vencedor do correspondente processo licitatório, objetivando a formação de cadastro de reserva, no caso de exclusão do primeiro colocado, nas hipóteses previstas na legislação pertinente. Salienta-se que para o registro foi observada a sequência da classificação final do referido certame:

ITEM	CLAS.	FORNECEDOR	CNPJ/CPF	QUANT.	P.UNIT.
2	2º	ALLMED DISTRIBUIDORA E COMERCIO DE PRODUTOS FARMACEUTICOS LTDA	20226846000151	2000	0,48
3	2º	M & R COMERCIO EIRELI	17290835000126	100	32,60
4	2º	ALLMED DISTRIBUIDORA E COMERCIO DE PRODUTOS FARMACEUTICOS LTDA	20226846000151	30000	0,09
5	2º	M & R COMERCIO EIRELI	17290835000126	30000	0,12
6	2º	ALLMED DISTRIBUIDORA E COMERCIO DE PRODUTOS FARMACEUTICOS LTDA	20226846000151	2000	1,13
7	2º	M & R COMERCIO EIRELI	17290835000126	800	2,72
8	2º	ALLMED DISTRIBUIDORA E COMERCIO DE PRODUTOS FARMACEUTICOS LTDA	20226846000151	4000	0,73
9	2º	M & R COMERCIO EIRELI	17290835000126	3000	1,38
10	2º	ALLMED DISTRIBUIDORA E COMERCIO DE PRODUTOS FARMACEUTICOS LTDA	20226846000151	900	5,68
11	2º	M & R COMERCIO EIRELI	17290835000126	900	4,10
12	2º	ALLMED DISTRIBUIDORA E COMERCIO DE PRODUTOS FARMACEUTICOS LTDA	20226846000151	800	6,48
13	2º	M & R COMERCIO EIRELI	17290835000126	15000	0,45
14	2º	ALLMED DISTRIBUIDORA E COMERCIO DE PRODUTOS FARMACEUTICOS LTDA	20226846000151	300	6,48
15	2º	M & R COMERCIO EIRELI	17290835000126	2000	7,00
16	2º	M & R COMERCIO EIRELI	17290835000126	8000	0,90
17	2º	ALLMED DISTRIBUIDORA E COMERCIO DE PRODUTOS FARMACEUTICOS LTDA	20226846000151	10000	0,28
18	2º	ALLMED DISTRIBUIDORA E COMERCIO DE PRODUTOS FARMACEUTICOS LTDA	20226846000151	10000	0,18
19	2º	ALLMED DISTRIBUIDORA E COMERCIO DE PRODUTOS FARMACEUTICOS LTDA	20226846000151	10000	0,12
20	2º	M & R COMERCIO EIRELI	17290835000126	10000	0,18
21	2º	ALLMED DISTRIBUIDORA E COMERCIO DE PRODUTOS FARMACEUTICOS LTDA	20226846000151	5000	3,48
22	2º	M & R COMERCIO EIRELI	17290835000126	600	21,80
23	2º	ALLMED DISTRIBUIDORA E COMERCIO DE PRODUTOS FARMACEUTICOS LTDA	20226846000151	300	25,30
24	2º	ALLMED DISTRIBUIDORA E COMERCIO DE PRODUTOS FARMACEUTICOS LTDA	20226846000151	300	25,30
25	2º	M & R COMERCIO EIRELI	17290835000126	100	2,55
27	2º	M & R COMERCIO EIRELI	17290835000126	150	34,30
28	2º	ALLMED DISTRIBUIDORA E COMERCIO DE PRODUTOS FARMACEUTICOS LTDA	20226846000151	150	59,28
31	2º	M & R COMERCIO EIRELI	17290835000126	300	17,20
32	2º	ALLMED DISTRIBUIDORA E COMERCIO DE PRODUTOS FARMACEUTICOS LTDA	20226846000151	40000	0,08
33	2º	M & R COMERCIO EIRELI	17290835000126	25000	0,35
34	2º	M & R COMERCIO EIRELI	17290835000126	3000	0,25
35	2º	M & R COMERCIO EIRELI	17290835000126	3000	0,45
36	2º	M & R COMERCIO EIRELI	17290835000126	3000	0,20
37	2º	M & R COMERCIO EIRELI	17290835000126	3000	0,20
38	2º	ALLMED DISTRIBUIDORA E COMERCIO DE PRODUTOS FARMACEUTICOS LTDA	20226846000151	800	19,05
39	2º	M & R COMERCIO EIRELI	17290835000126	6000	1,04
40	2º	ALLMED DISTRIBUIDORA E COMERCIO DE PRODUTOS FARMACEUTICOS LTDA	20226846000151	600	27,05
41	2º	ALLMED DISTRIBUIDORA E COMERCIO DE PRODUTOS FARMACEUTICOS LTDA	20226846000151	300	11,93
42	2º	ALLMED DISTRIBUIDORA E COMERCIO DE PRODUTOS FARMACEUTICOS LTDA	20226846000151	900	0,51
43	2º	M & R COMERCIO EIRELI	17290835000126	300	19,60
44	2º	M & R COMERCIO EIRELI	17290835000126	3000	0,60
45	2º	M & R COMERCIO EIRELI	17290835000126	100	2,20
46	2º	ALLMED DISTRIBUIDORA E COMERCIO DE PRODUTOS FARMACEUTICOS LTDA	20226846000151	7000	0,38
50	2º	ALLMED DISTRIBUIDORA E COMERCIO DE PRODUTOS FARMACEUTICOS LTDA	20226846000151	1000	9,75
51	2º	ALLMED DISTRIBUIDORA E COMERCIO DE PRODUTOS FARMACEUTICOS LTDA	20226846000151	400	2,65
52	2º	ALLMED DISTRIBUIDORA E COMERCIO DE PRODUTOS FARMACEUTICOS LTDA	20226846000151	600	7,35
53	2º	M & R COMERCIO EIRELI	17290835000126	400	2,90
54	2º	ALLMED DISTRIBUIDORA E COMERCIO DE PRODUTOS FARMACEUTICOS LTDA	20226846000151	800	3,45
55	2º	ALLMED DISTRIBUIDORA E COMERCIO DE PRODUTOS FARMACEUTICOS LTDA	20226846000151	4000	0,35
56	2º	M & R COMERCIO EIRELI	17290835000126	8000	0,20
59	2º	M & R COMERCIO EIRELI	17290835000126	3000	0,20
60	2º	M & R COMERCIO EIRELI	17290835000126	40000	0,40
61	2º	M & R COMERCIO EIRELI	17290835000126	1000	1,93
63	2º	ALLMED DISTRIBUIDORA E COMERCIO DE PRODUTOS FARMACEUTICOS LTDA	20226846000151	10000	0,15
64	2º	M & R COMERCIO EIRELI	17290835000126	10000	0,15
67	2º	ALLMED DISTRIBUIDORA E COMERCIO DE PRODUTOS FARMACEUTICOS LTDA	20226846000151	1000	0,46
69	2º	M & R COMERCIO EIRELI	17290835000126	2000	1,60
70	2º	ALLMED DISTRIBUIDORA E COMERCIO DE PRODUTOS FARMACEUTICOS LTDA	20226846000151	2500	9,53
72	2º	M & R COMERCIO EIRELI	17290835000126	10000	0,20
73	2º	ALLMED DISTRIBUIDORA E COMERCIO DE PRODUTOS FARMACEUTICOS LTDA	20226846000151	10000	0,13
74	2º	ALLMED DISTRIBUIDORA E COMERCIO DE PRODUTOS FARMACEUTICOS LTDA	20226846000151	1000	1,43
75	2º	M & R COMERCIO EIRELI	17290835000126	50000	0,06
76	2º	ALLMED DISTRIBUIDORA E COMERCIO DE PRODUTOS FARMACEUTICOS LTDA	20226846000151	400	13,43
77	2º	ALLMED DISTRIBUIDORA E COMERCIO DE PRODUTOS FARMACEUTICOS LTDA	20226846000151	400	16,83
78	2º	M & R COMERCIO EIRELI	17290835000126	400	18,00
79	2º	M & R COMERCIO EIRELI	17290835000126	8000	0,45
80	2º	M & R COMERCIO EIRELI	17290835000126	800	3,55
81	2º	ALLMED DISTRIBUIDORA E COMERCIO DE PRODUTOS FARMACEUTICOS LTDA	20226846000151	8000	0,40
82	2º	M & R COMERCIO EIRELI	17290835000126	6000	2,10
83	2º	M & R COMERCIO EIRELI	17290835000126	3500	3,35
84	2º	M & R COMERCIO EIRELI	17290835000126	3000	4,95
85	2º	ALLMED DISTRIBUIDORA E COMERCIO DE PRODUTOS FARMACEUTICOS LTDA	20226846000151	300	8,65
86	2º	ALLMED DISTRIBUIDORA E COMERCIO DE PRODUTOS FARMACEUTICOS LTDA	20226846000151	400	8,78
87	2º	M & R COMERCIO EIRELI	17290835000126	500	6,20
88	2º	M & R COMERCIO EIRELI	17290835000126	4000	0,25
89	2º	ALLMED DISTRIBUIDORA E COMERCIO DE PRODUTOS FARMACEUTICOS LTDA	20226846000151	30000	0,20
90	2º	M & R COMERCIO EIRELI	17290835000126	30000	0,45
91	2º	M & R COMERCIO EIRELI	17290835000126	30000	0,35
92	2º	M & R COMERCIO EIRELI	17290835000126	5000	1,55
93	2º	ALLMED DISTRIBUIDORA E COMERCIO DE PRODUTOS FARMACEUTICOS LTDA	20226846000151	5000	1,65
94	2º	M & R COMERCIO EIRELI	17290835000126	4000	1,00
95	2º	ALLMED DISTRIBUIDORA E COMERCIO DE PRODUTOS FARMACEUTICOS LTDA	20226846000151	800	1,53
96	2º	M & R COMERCIO EIRELI	17290835000126	500	2,75
97	2º	ALLMED DISTRIBUIDORA E COMERCIO DE PRODUTOS FARMACEUTICOS LTDA	20226846000151	500	10,75
98	2º	M & R COMERCIO EIRELI	17290835000126	4000	0,32
99	2º	ALLMED DISTRIBUIDORA E COMERCIO DE PRODUTOS FARMACEUTICOS LTDA	20226846000151	800	13,25
100	2º	M & R COMERCIO EIRELI	17290835000126	3000	0,50
101	2º	M & R COMERCIO EIRELI	17290835000126	500	27,30
102	2º	M & R COMERCIO EIRELI	17290835000126	600	15,80
103	2º	ALLMED DISTRIBUIDORA E COMERCIO DE PRODUTOS FARMACEUTICOS LTDA	20226846000151	800	15,23
106	2º	M & R COMERCIO EIRELI	17290835000126	15000	0,20
107	2º	ALLMED DISTRIBUIDORA E COMERCIO DE PRODUTOS FARMACEUTICOS LTDA	20226846000151	400	6,48
108	2º	M & R COMERCIO EIRELI	17290835000126	700	16,80
109	2º	ALLMED DISTRIBUIDORA E COMERCIO DE PRODUTOS FARMACEUTICOS LTDA	20226846000151	12000	0,33
110	2º	ALLMED DISTRIBUIDORA E COMERCIO DE PRODUTOS FARMACEUTICOS LTDA	20226846000151	1000	1,88
111	2º	M & R COMERCIO EIRELI	17290835000126	20000	0,45
112	2º	ALLMED DISTRIBUIDORA E COMERCIO DE PRODUTOS FARMACEUTICOS LTDA	20226846000151	20000	0,46
113	2º	M & R COMERCIO EIRELI	17290835000126	700	25,40
114	2º	ALLMED DISTRIBUIDORA E COMERCIO DE PRODUTOS FARMACEUTICOS LTDA	20226846000151	2000	1,65
116	2º	M & R COMERCIO EIRELI	17290835000126	3000	0,63
117	2º	ALLMED DISTRIBUIDORA E COMERCIO DE PRODUTOS FARMACEUTICOS LTDA	20226846000151	3000	0,28
118	2º	ALLMED DISTRIBUIDORA E COMERCIO DE PRODUTOS FARMACEUTICOS LTDA	20226846000151	5000	1,05
119	2º	M & R COMERCIO EIRELI	17290835000126	500	4,40
120	2º	ALLMED DISTRIBUIDORA E COMERCIO DE PRODUTOS FARMACEUTICOS LTDA	20226846000151	12000	0,18
122	2º	M & R COMERCIO EIRELI	17290835000126	500	1,30
123	2º	ALLMED DISTRIBUIDORA E COMERCIO DE PRODUTOS FARMACEUTICOS LTDA	20226846000151	1000	2,86
124	2º	M & R COMERCIO EIRELI	17290835000126	800	2,60
125	2º	ALLMED DISTRIBUIDORA E COMERCIO DE PRODUTOS FARMACEUTICOS LTDA	20226846000151	5000	0,18
126	2º	M & R COMERCIO EIRELI	17290835000126	2000	0,35
127	2º	ALLMED DISTRIBUIDORA E COMERCIO DE PRODUTOS FARMACEUTICOS LTDA	20226846000151	3000	5,38
128	2º	M & R COMERCIO EIRELI	17290835000126	3000	6,40
129	2º	M & R COMERCIO EIRELI	17290835000126	2000	7,00
130	2º	M & R COMERCIO EIRELI	17290835000126	2000	0,55
131	2º	ALLMED DISTRIBUIDORA E COMERCIO DE PRODUTOS FARMACEUTICOS LTDA	20226846000151	400	6,85
132	2º	M & R COMERCIO EIRELI	17290835000126	200	15,90
133	2º	ALLMED DISTRIBUIDORA E COMERCIO DE PRODUTOS FARMACEUTICOS LTDA	20226846000151	300	2,50
134	2º	M & R COMERCIO EIRELI	17290835000126

CLÁUSULA SEGUNDA - DA UTILIZAÇÃO DA ATA DE REGISTRO DE PREÇOS:

A cada efetivação da contratação do objeto registrado decorrente desta Ata, devidamente formalizada através do respectivo Pedido de Compra, serão observadas as cláusulas e condições constantes do Edital de licitação que a precedeu, modalidade Pregão Presencial nº 00009/2021, parte integrante do presente instrumento de compromisso. A presente Ata de Registro de Preços, durante sua vigência poderá ser utilizada:

Pela Prefeitura Municipal de Sertãozinho, que também é o órgão gerenciador responsável pela administração e controle desta Ata, representada pela sua estrutura organizacional definida no respectivo orçamento programa.

CLÁUSULA TERCEIRA - DAS DISPOSIÇÕES GERAIS:

Integram esta Ata, o Edital do Pregão Presencial nº 00009/2021 e seus anexos, e as seguintes propostas vencedoras do referido certame:

- ALLMED DISTRIBUIDORA E COMERCIO DE PRODUTOS FARMACEUTICOS LTDA.

CNPJ: 20.226.846/0001-51.

Item(s): 3 - 5 - 7 - 9 - 11 - 13 - 15 - 16 - 20 - 22 - 25 - 27 - 31 - 33 - 34 - 35 - 36 - 37 - 39 - 43 - 44 - 45 - 53 - 56 - 59 - 60 - 61 - 64 - 69 - 72 - 75 - 78 - 79 - 80 - 82 - 83 - 84 - 87 - 88 - 90 - 91 - 92 - 94 - 96 - 98 - 100 - 101 - 102 - 106 - 108 - 111 - 113 - 116 - 119 - 122 - 124 - 126 - 128 - 129 - 130 - 132 - 134 - 136 - 137.

Valor: R$ 236.813,00.

- M & R COMERCIO EIRELI.

CNPJ: 17.290.835/0001-26.

Item(s): 1 - 2 - 4 - 6 - 8 - 10 - 12 - 14 - 17 - 18 - 19 - 21 - 23 - 24 - 26 - 28 - 29 - 30 - 32 - 38 - 40 - 41 - 42 - 46 - 47 - 48 - 49 - 50 - 51 - 52 - 54 - 55 - 57 - 58 - 62 - 63 - 65 - 66 - 67 - 68 - 70 - 71 - 73 - 74 - 76 - 77 - 81 - 85 - 86 - 89 - 93 - 95 - 97 - 99 - 103 - 104 - 105 - 107 - 109 - 110 - 112 - 114 - 115 - 117 - 118 - 120 - 121 - 123 - 125 - 127 - 131 - 133 - 135 - 138 - 139.

Valor: R$ 290.006,00.

Total: R$ 526.819,00.

CLÁUSULA QUARTA - DO FORO:

Para dirimir as questões decorrentes da utilização da presente Ata, fica eleito o Foro da Comarca de Guarabira.

Sertãozinho - PB, 10 de Março de 2021

JOSE DE SOUSA MACHADO
Prefeito

ESTADO DA PARAÍBA
PREFEITURA MUNICIPAL DE SERTÃOZINHO
ADJUDICAÇÃO
PREGÃO PRESENCIAL Nº 00012/2021

Com base nos elementos constantes do processo correspondente e observadas as disposições da legislação vigente, referente ao Pregão Presencial nº 00012/2021, que objetiva: Locações de veículos diversos conforme discriminações no Instrumento Convocatório; ADJUDICO o seu objeto a: JOSE MARCONE SILVA DOS SANTOS - R$ 18.250,00; VALDEZ DA SILVA SOUZA - R$ 55.800,00.

Sertãozinho - PB, 10 de Março de 2021

ANTONIO MARCOS ANDRADE DA SILVA
Pregoeiro Oficial

ESTADO DA PARAÍBA
PREFEITURA MUNICIPAL DE TACIMA
AVISO DE SUSPENSÃO DE LICITAÇÃO
PREGÃO ELETRONICON° 03/2021

Torna público que, através do(a)Pregoeira, a Sessão Pública realizadano dia 10/03/2021 as9h00m. com o objetivo de: AQUISIÇÃO DE EQUIPAMENTO/MATERIAL PERMANENTE PARA SECRETARIA MUNICIPAL DE SAÚDE DE TACIMA CONFORME PROPOSTA DE AQUISIÇÃO Nº 11907.806000/1200–02., foi suspensa, para/por motivo do horário, uma nova sessão será publicada posteriormente. Fundamento legal:Decreto 10.024 de 2019 e disciplina do art. 35 e 47, parágrafo único do mesmo dispositivo.

Para Maiores informações:.

Telefone: (083) 991765042 WHATSAPP.

Email: prefeituradetacimapb@gmail.com

TACIMA- PB, 10de marçode 2021.

SHEILA DE ARAÚJO PEREIRA
Pregoeira

ESTADO DA PARAIBA
PREFEITURA MUNICIPAL DE VISTA SERRANA/PB
COMISSÃO PERMNENTE DE LICITAÇÃO
AVISO DE LICITAÇÃO
PROCESSO ADMINISTRATIVO Nº 2021.059/2021
PREGÃO ELETRÔNICO 002/2021

Torna público que fará realizar através da Pregoeira Oficial e Equipe de Apoio, sediada na Rua João Francisco Filho Nº. 236, Centro, VISTA SERRANA - Estado da Paraíba, às 13:31 horas do dia 25 de março de 2021, licitação modalidade PREGÃO ELETRÔNICO, do tipo menor preço por item, para: Aquisição parcelada de gêneros alimentícios destinada a merenda escolar como também as atividades das demais secretarias do município, conforme condições, quantidades e exigências estabelecidas neste Edital e seus anexos. fundamento legal: termos da lei nº 10.520, de 17 de julho de 2002, do decreto nº 10.024, de 20 de setembro de 2019, do decreto nº 7.746, de 05 de junho de 2012, do decreto n° 8.538, de 06 de outubro de 2015, aplicando-se, subsidiariamente, a Lei Nº 8.666, de 21 de junho de 1993. lei complementar nº 123/06 e 147/2014, subsidiariamente, pela lei nº 8.666/93 e demais legislação. Informações: no horário das 08:00 as 12:00 horas dos dias úteis, no endereço supracitado. E-mail:vistaserranacpl@gmail.com.Edital:. www.portaldecompraspublicas.com.br

VISTA SERRANA - PB, 11 de março de 2021

TAMIRES PINHEIRO XAVIER
Pregoeira Oficial/PMVS

SECRETARIA DE ESTADO DA INFRAESTRUTURA, DOS RECURSOS HÍDRICOS E DO MEIO AMBIENTE

DER-PB

Somos todos PARAÍBA Governo do Estado

COMISSÃO PERMANENTE DE LICITAÇÃO
TOMADA DE PREÇOS Nº 33/2020
Registro CGE Nº 21-00194-1
JULGAMENTO DA HABILITAÇÃO

O Departamento de Estradas de Rodagem do Estado da Paraíba - DER/PB, sediado a Av. José Américo de Almeida s/n, nesta Capital, através da Comissão Permanente de Licitação – CPL, comunica aos participantes da TOMADA DE PREÇOS Nº 33/2020 (Recuperação e Ampliação da Passagens Molhadas, localizada na travessia do Rio da Paraíba, segmento da PB-186 - Cabaceiras), que após análise detalhada nas documentações, respaldada na legislação vigente, Edital da licitação em epígrafe, considera habilitadas as Empresas: LVR CONSTRUÇÕES LTDA, CONSTRUTORA BRTEC LTDA, ABTEC ENGENHARIA LTDA e SUPERJET SERVIÇO DE ENGENHARIA EIRELI e inabilitadas as Empresas: PLANENG ENGENHARIA LTDA – ME, A3T CONSTRUÇÃO E INCORPORAÇÃO LTDA, PLANCON PLANEJAMENTO CONSTRUÇÕES E SERVIÇOS EIRELI – EPP e L & L CONSTRUÇÕES E SERVIÇOS EIRELI por não cumprirem o exigido no edital no item 10.5.subitem 10.5.1- b., não apresentaram atestado técnico operacional para: "a" CONCRETO ESTRUTURAL PARA OBRAS DARTES ESPECIAIS) e 10.5.1.c (não comprovaram possuírem em seu quadro permanente, Engenheiro detentor de acervo para CONCRETO ESTRUTURAL PARA OBRAS DARTES ESPECIAIS).

A CPL comunica que fica aberto o prazo recursal a partir da data desta publicação.

João Pessoa, 11 de março de 2021.

Engº Sebastião Cirino da Silva
Presidente da Comissão Permanente de Licitação

SÃO BRAZ S/A INDÚSTRIA E COMÉRCIO DE ALIMENTOS
CNPJ nº 08.811.226/0001-84
ASSEMBLÉIA GERAL EXTRAORDINÁRIA
EDITAL DE CONVOCAÇÃO

São convocados os senhores acionistas a se reunir em Assembléia Geral Extraordinária, que se realizará no dia 22 de março de 2021, às 10:00 horas, na sede social, situada à Rua José do Patrocínio, nº 93, Bairro de São José, Cidade de Campina Grande, Estado da Paraíba, a fim de deliberar sobre a seguinte ordem do dia:

a) Eleição do Conselho de Administração

Campina Grande (PB), 10 de março de 2021.

Eduardo de Oliveira Carlos da Silva
Conselheiro

EDITAL DE 2º LEILÃO PÚBLICO DE ALIENAÇÃO FIDUCIÁRIA DE IMÓVEL E DE INTIMAÇÕES

A COOPERATIVA DE CRÉDITO, POUPANÇA E INVESTIMENTO SICREDI EVOLUÇÃO – SICREDI EVOLUÇÃO, (denominações sociaisanterioresCooperativa de Crédito Sicredi João Pessoa – Sicredi João Pessoa e UNICRED JOÃO PESSOA – Cooperativa de Crédito de Livre Admissão de Associados de João Pessoa LTDA), sociedade cooperativa de primeiro grau, regularmente inscrita no CNPJ/MF sob o nº 35.571.249/0001-31, com sede na Av. Marechal Deodoro da Fonseca, 410, Torre, nesta Capital, torna público que realizará LEILÕES PÚBLICOS para a venda do imóvel abaixo discriminado, a serem conduzidos pelo LEILOEIRO OFICIAL ALEXANDRE FERREIRA NUNES, inscrito na Junta Comercial do Estado da Paraíba, sob a portaria de nº 03/2005, leiloeiro 001, o fazendo sob o amparo do art. 27, da Lei nº 9.514/97, que institui a alienação fiduciária de coisa imóvel, esclarecendo que nesse 2º Leilão será aceito o maior lance oferecido, desde que igual ou superior ao valor da dívida, das despesas, dos prêmios de seguro, dos encargos legais, inclusive tributos e comissão do leiloeiro, conforme previsto nos parágrafos 2º e 3º do dispositivo legal acima citado.

LOCAL: Sede da COOPERATIVA DE CRÉDITO, POUPANÇA E INVESTIMENTO SICREDI EVOLUÇÃO – SICREDI EVOLUÇÃO

ENDEREÇO: Av. Marechal Deodoro da Fonseca, 410, Torre, João Pessoa – PB

2º Leilão será realizado em 24 de março de 2021às 11h:30min, pelo lance mínimo de R$ 1.581.333,16 ((um milhão, quinhentos e oitenta e um mil, trezentos e trinta e três reais e dezesseis centavos).

Contrato nº 89222/18,da empresaDISTRIBUIDORA DE BEBIDAS E ALIMENTOS PARAHYBA LTDA, cadastrada no CNPJ Nº 04.782.925/0001-92, representada por seus sócios os Srº(s). Diego Cavalcanti de Andrade, inscritono CPF/MF nº 062.197.744-69, e Thiago Cavalcanti de Andrade,inscrito no CPF/MF nº 009.452.664-80, doravante denominadosDevedor(es)(Fiduciante(s)/Mutuário(s)); E ainda na qualidade de DEVEDOR(ES) SOLIDÁRIO(S); o SrºDIEGO CAVALCANTI DE ANDRADE, inscrito no do CPF/MF nº 062.197.744-69; o SrºTHIAGO CAVALCANTI DE ANDRADE, inscrito no do CPF/MF nº 009.452.664-80 e pelo SrºDOMINGOS SÁVIO DE MORAIS ANDRADE, inscrito no do CPF/MF nº196.750.114-91.

Imóvel:Prédio Comercial, localizado na Av. Liberdade nº 1391, sala 01, bairro do São Bento, nesta cidade de Bayeux/PB, onde consta a construção de um prédio comercial, com os seguintes cômodos, Pavimento Térreo, contendo uma guarita, sala de expedição, sala de gerencia, sala de reunião, 01 (um) wc, escada descente e deposito; Pavimento Superior, contendo uma sala de arquivo, copa, caixa, sala de faturamento, sala do financeiro, sala de recepção, 02 (dois) wc e sala da previdência, medindo uma área real de construção dos pavimentos 350,19m² e um galpão comercial construído de tijolos e estrutura de concreto e coberto de telha de alumínio, medindo uma área real de construção 1.518,00m², totalizando uma área global de 1.868,19m². Cadastrado na Prefeitura Municipal de Bayeux-PB, com inscrição municipal nº 01010100073001. Devidamente Registrado no Cartório de Registro Santiago Pereira, da cidade de Bayeux-PB, sob nº de Ordem R-013-009012, Matrícula n° 009012, em 21 de setembro de 2020.

VALOR TOTAL DO BEM:R$ 3.000.000,00 (três milhões de reais);

VALOR DO LANCE MÍNIMO PARA O 2º LEILÃO:(VALOR DA DÍVIDA E DESPESAS:R$ 1.581.333,16 ((um milhão, quinhentos e oitenta e um mil, trezentos e trinta e três reais e dezesseis centavos)).

Obs: Informamos que o saldo da dívida e despesas, serão atualizados e corrigidos até o dia da realizaçãodo 2º leilão.

CONDIÇÕES DE PAGAMENTO (Advertências especiais):

1) O valor do lance deverá ser quitado no ato do leilão à vista e em uma única parcela, em moeda nacional e/ou comprovação de efetivação da Transferência Eletrônica de Documentos (TED).

2) A comissão do leiloeiro, paga à vista, será de 5% (cinco) por cento sobre o valor da arrematação, e correrá por conta do arrematante (art. 24 do Decreto nº Lei nº 21.981/32).

3) Eventuais ônus existentes sobre o bem levado a Leilão deverão ser verificados pelos interessados junto aos órgãos competentes.

4) Será de inteira responsabilidade do arrematante o pagamento das despesas relativas à escritura de compra e venda e respectivo registro, ITBI e demais encargos da transmissão, além de taxas em atraso de condomínio, marinha (SPU), energia elétrica, água, etc.

Condições Gerais:

O(s) referido(s) imóvel(is) será(ão) arrematado(s) nas condições e estado de conservação em que se encontra(m). As medidas e confrontações constantes no presente edital deverão ser consideradas meramente enunciativas. Para todos os efeitos, considera-se a venda realizada por intermédio dos leilões previstos neste edital como sendo "ad corpus", não cabendo qualquer reclamação posterior em relação a medidas, confrontações e demais peculiaridades do imóvel, cabendo aos interessados vistoriarem o(s) bem(ns) antes de ofertarem lances no leilão, inclusive no que se refere às edificações existentes no local. O(s) imóvel(is) ocupado(s), caberá ao arrematante promover as medidas (extrajudiciais e/ou judiciais – nos termos da Lei 9.514/97), bem como arcar com as custas e despesas para a desocupação do(s) bem(ns). Cabe aos interessados verificar, junto ao Município e demais órgãos competentes, eventuais restrições quanto ao uso do imóvel levado à leilão, inclusive, mas não somente, restrições ambientais. O arrematante não poderá alegar, sob qualquer forma ou pretexto, o desconhecimento das condições do presente Edital de Leilão.

Intimação: Por intermédio do presente edital, ficam devidamente intimados, da data, local e condições dos leilões, o DEVEDOR(ES)/FIDUCIANTE(S): a empresa DISTRIBUIDORA DE BEBIDAS E ALIMENTOS PARAHYBA LTDA, cadastrada no CNPJ Nº 04.782.925/0001-92, representada por seus sócios os Srº(s). Diego Cavalcanti de Andrade, inscrito no CPF/MF nº 062.197.744-69, e Thiago Cavalcanti de Andrade, inscrito no CPF/MF nº 009.452.664-80; E ainda na qualidade de DEVEDOR(ES) SOLIDÁRIO(S); o SrºDIEGO CAVALCANTI DE ANDRADE, inscrito no CPF/MF nº 062.197.744-69; o SrºTHIAGO CAVALCANTI DE ANDRADE, inscrito noCPF/MF nº 009.452.664-80 e pelo SrºDOMINGOS SÁVIO DE MORAIS ANDRADE, inscrito noCPF/MF nº 196.750.114-91.

Informações: Com o leiloeiro, por intermédio do e-mail leiloeiro@gmail.com, site www.organizacaodeleiloes.com.br ou pelo telefone (81). 9.8895-1099 (Whatsaap).

João Pessoa-PB, 09 de março de 2021.

COOPERATIVA DE CRÉDITO, POUPANÇA E INVESTIMENTO SICREDI EVOLUÇÃO – SICREDI EVOLUÇÃO

EDITAL DE CONVOCAÇÃO DE ASSEMBLEIAS GERAL ORDINÁRIA/EXTRAORDINÁRIA
1ª CONVOCAÇÃO
Indústria Alimentícia Três de Maio S.A - CNPJ: 09.212.234/0002-58
Edital de Convocação - Assembleias Geral Ordinária/Extraordinária

A Presidente, em conformidade com a Legislação e o Estatuto Social da Indústria Alimentícia Três de Maio S.A, CNPJ nº 09.212.234/0002-58, no uso das atribuições conferidas pelo Estatuto Social, convoca os senhores acionistas para se reunirem, concomitantemente, em Assembleias Geral Ordinária/Extraordinária, que se realizará em sua sede social na Rua Feliciano Pedrosa, 2698, Centro, Belém/PB, no dia 17 de março de 2021, em primeira convocação às 11h30min., com a presença de 2/3, no mínimo, dos acionistas, a fim de deliberarem sobre a seguinte ORDEM DO DIA: I - ORDINÁRIA: 1) Prestação de contas dos Administradores, exame, discussão e votação das Demonstrações Financeiras, relativas ao exercício social encerrado em 31 de dezembro de 2020; 2) Fixação dos honorários dos membros da Diretoria; 3) Deliberação sobre o resultado do exercício e destinação dos dividendos, das reservas de Lucros e das Reservas de Subvenção para Investimentos oriundos de incentivos fiscais. II - EXTRAORDINÁRIA: 1) Reforma do Estatuto Social; 2) Avaliação e aprovação da proposta para encerramento/alienação da atividade da unidade de panificação; e 3) Outros assuntos de interesse da sociedade. AVISO AOS ACIONISTAS: Comunicamos que se acham à disposição dos senhores acionistas, em sua sede social, os documentos a que se refere o Art. 133 da Lei nº 6.404/1976, com as alterações da Lei nº 10.303/2001 e Lei nº 11.638/2007, relativos ao exercício social encerrado em 31 de dezembro de 2020. Informamos também que as demonstrações contábeis do referido exercício foram publicadas no Jornal a União e no Diário do Estado da Paraíba, edições de 27/02/2021. Belém/PB, 09 de março de 2021.

Aline Barbosa de Lima – Presidente.

SINDICATO DOS EMPREGADOS EM ESTABELECIMENTOS BANCÁRIOS DE CAJAZEIRAS E REGIÃO - Rua João de Souza Maciel, nº 186, Bairro da Esperança, CEP: 58.900-000 - Cajazeiras(PB) - CNPJ: 09.319.062/0001-35 – COD. SINDICAL 006.221.01851-1. - ASSEMBLÉIA GERAL ORDINÁRIA - EDITAL DE CONVOCAÇÃO - O Presidente desta entidade classista, infra-assinado, no uso de suas atribuições e em atendimento as normas estatutárias CONVOCA todos os associados quites e no gozo de seus direitos sindicais da Base Territorial desta entidade, composta pelos Municípios de CAJAZEIRAS, CACHOEIRA DOS ÍNDIOS, SÃO JOSÉ DE PIRANHAS e SÃO JOÃO DO RIO DO PEIXE (PB) para participarem a Assembléia Geral Ordinária que será realizada em caráter ITINERANTE em virtude das medidas de Isolamento Social no combate a COVD-19, neste dia 26/03/2021, das 08h00 às 18h00 para em conformidade com o previsto no Estatuto Social desta entidade, deliberarem sobre a seguinte ordem do dia: LEITURA, ANÁLISE, DISCUSSÃO E APROVAÇÃO POR ESCRUTÍNIO SECRETO DAS PEÇAS QUE COMPÕEM O BALANÇO FINANCEIRO E PATRIMONIAL/2020 INSTRUÍDO COM PARECER DO CONSELHO FISCAL. Cajazeiras - PB, 10 de março de 2021. Nelson Soares da Silva- Presidente

---

SINDICATO DOS EMPREGADOS EM ESTABELECIMENTOS BANCÁRIOS DE CATOLÉ DO ROCHA - Rua Princesa Isabel, nº 467, Bairro Tabajara, CEP 58.884.000, Catolé do Rocha - PB - CNPJ: 08.560.732/0001-48 – CÓD. SINDICAL: 912.006.221.97477.3. - ASSEMBLÉIA GERAL ORDINÁRIA - EDITAL DE CONVOCAÇÃO - O Presidente desta entidade classista no uso de suas atribuições e em atendimento as normas estatutárias CONVOCA todos os associados quites e no gozo de seus direitos sindicais para comparecerem a Assembleia Geral Ordinária, que será realizada de forma Virtual Remota, com link a ser disponibilizado pela Rede Social Whatsapp dos filiados desta entidade, neste dia 26/03/2021, das 08h00 às 18h00, em virtude das medidas de isolamento social no combate a COVID-19, para em conformidade com o previsto no Estatuto Social desta entidade, deliberarem sobre a seguinte ordem do dia: LEITURA, ANÁLISE, DISCUSSÃO E APROVAÇÃO POR ESCRUTÍNIO SECRETO DAS PEÇAS QUE COMPÕEM O BALANÇO FINANCEIRO E PATRIMONIAL/2020 INSTRUÍDO COM PARECER DO CONSELHO FISCAL. Catolé do Rocha - PB, 10 de março de 2021. Sebastião Emanuel de Campos – Presidente.

SINDICATO DOS EMPREGADOS EM ESTABELECIMENTOS BANCÁRIOS DE CONCEIÇÃO E REGIÃO - Rua Manoel Belmiro, nº 12, Bairro Centro, CEP 58.970-000, Conceição (PB) - CNPJ: 11.986.288/0001-31 – Prot. Reg. Sindical 46224.000860/2017-76 - ASSEMBLÉIA GERAL ORDINÁRIA - EDITAL DE CONVOCAÇÃO – O presidente desta entidade classista, infra-assinado, no uso de suas atribuições e em atendimento as normas estatutárias CONVOCA todos os associados quites e no gozo de seus direitos sindicais para comparecerem a Assembleia Geral Ordinária, que será realizada de forma Virtual Remota, com link a ser disponibilizado pela Rede Social Whatsapp dos filiados desta entidade, neste dia 26/03/2021, das 08h00 às 18h00, em virtude das medidas de isolamento social no combate a COVID-19, para, em conformidade com o previsto no Estatuto Social desta entidade, deliberarem sobre a seguinte ordem do dia: LEITURA, DISCUSSÃO E APROVAÇÃO POR ESCRUTÍNIO SECRETO DAS PEÇAS QUE COMPÕEM O BALANÇO FINANCEIRO E PATRIMONIAL/2020 INSTRUÍDO COM O PARECER DO CONSELHO FISCAL. Conceição (PB), 10 de março de 2021. Francisco Cirilo de Oliveira – Presidente.

SINDICATO DOS EMPREGADOS EM ESTABELECIMENTOS BANCÁRIOS DE SOUSA - RUA CORONEL JOSÉ VICENTE, 22, 1º ANDAR - SALA 102 – CENTRO, CEP: 58.800-005 – SOUSA (PB) - CNPJ: 08.537.904/0001-62 – CÓD. SINDICAL: 912.006.221.01846-5. - ASSEMBLÉIA GERAL ORDINÁRIA - EDITAL DE CONVOCAÇÃO – O presidente desta entidade classista, infra-assinado, no uso de suas atribuições e em atendimento as normas estatutárias CONVOCA todos os associados quites e no gozo de seus direitos sindicais para comparecerem a Assembleia Geral Ordinária, que será realizada de forma ITINERANTE, em virtude das medidas de isolamento social no combate a COVID-19, neste dia 26/03/2021, das 08h00 às 18h00, para, em conformidade com o previsto no Estatuto Social desta entidade, deliberarem sobre a seguinte ordem do dia: LEITURA, DISCUSSÃO E APROVAÇÃO POR ESCRUTÍNIO SECRETO DAS PEÇAS QUE COMPÕEM O BALANÇO FINANCEIRO E PATRIMONIAL/2020 INSTRUÍDO COM O PARECER DO CONSELHO FISCAL. Sousa (PB), 10 de março de 2021. Josélio Ramos – Presidente.

SECRETARIA DE ESTADO DA ADMINISTRAÇÃO

DIRETORIA EXECUTIVA DA CENTRAL DE COMPRAS
GERÊNCIA EXECUTIVA DE LICITAÇÃO

AVISO DE LICITAÇÃO
PREGÃO ELETRÔNICO Nº 018/2021
PROCESSO Nº 19.000.008159.2020

OBJETO/ÓRGÃO(S): REGISTRO DE PREÇOS PARA AQUISIÇÃO DE MATERIAL DE EXPEDIENTE, DESTINADO ÀSECRETARIA DE ESTADO DA AGRICULTURA FAMILIAR E DO DESENVOLVIMENTO DO SEMIÁRIDO - SEAFDS,conforme edital e anexos.

DATA E HORÁRIO: 25/03/2021 às 09h00 (horário de Brasília).

PLATAFORMA ELETRÔNICA: https://www.gov.br/compras (COMPRASNET) - UASG Nº 925302

O GOVERNO DO ESTADO DA PARAÍBA, através da Secretaria de Estado da Administração, publica,para conhecimento dos interessados que, nos termos da lei n° 10.520/02 e alterações, do Decreto nº 24.649/03 que regulamentou a sua aplicação no âmbito do Poder Estadual, do Decreto Federal nº 10.024/2019, e subsidiariamente da Lei nº 8.666/93 e suas alterações, realizará a licitação em epígrafe.

Maiores informações, inclusive sobre oEdital,poderão ser obtidaspelossites https://www.gov.br/compras, www.centraldecompras.pb.gov.bre pelo e-mail: gelic05@centraldecompras.pb.gov.br.A Gerência de Licitação é localizada naAv. João da Mata, S/N, Bloco III, 1º andar, Jaguaribe, Centro Administrativo Estadual, CEP 58015-020, João Pessoa – PB. Tel. 83 3208-9839.

Cadastro da CGEnº21-00318-6

João Pessoa, 11 de marçode 2021.

João Cláudio Araújo Soares
Gerente Executivo de Licitação

SUPLAN

Somos todos PARAÍBA Governo do Estado

AVISO DE CONVOCAÇÃO
EDITAL DA TOMADA DE PREÇOS N.º 04/2021
REGISTRO Nº 21-00322-6

OBJETO: IMPLANTAÇÃO DE SUBESTAÇÃO DE 225 KVA NA ESCOLA CIT MESTRE SIVUCA, EM JOÃO PESSOA - PB.

Regime de Execução: Empreitada por Preço Unitário. Tipo: Menor Preço. Valor do Edital: R$ 10,00. Local: Rua Feliciano Cirne, n° 326, bairro de Jaguaribe, João Pessoa – Paraíba. Fone: (83) 3218–5282/98647-4578: E-mail: cpl.suplan@gmail.com. Entrega das Propostas: 31 de março de 2021 às 09h00hrs.

João Pessoa, 11 de março de 2021.

Alexandre Dinoá Duarte Guerra
Presidente da CPL

MINISTÉRIO PÚBLICO DA PARAÍBA
PROCURADORIA GERAL DE JUSTIÇA
LICITAÇÃO: TOMADA DE PREÇO Nº 001/2021
PROCESSO Nº: 001.2020.034794

OBJETO: Reforma e ampliação de imóvel pertencente ao Poder Judiciário cedido ao Ministério Público da Paraíba para implantação da Promotoria de Justiça no Município de Itabaiana.

TERMO DE HOMOLOGAÇÃO E ADJUDICAÇÃO

HOMOLOGO o procedimento licitatório n. 001.2020.034794, modalidade Tomada de Preço n. 001/2021, do tipo Menor Preço Global, sob o regime de Empreitada Por Preço Unitário, tendo como objeto serviços de engenharia para reforma e ampliação de imóvel pertencente ao Poder Judiciário cedido ao Ministério Público da Paraíba para implantação da Promotoria de Justiça no Município de Itabaiana, Estado da Paraíba, Rua Zacarias Rodrigues Neto, s/n, Centro, Itabaiana/PB, conforme projeto Básico, em conformidade com o julgamento do certame pela Comissão de Licitação do Ministério Público do Estado da Paraíba, nos termos do relatório final, alicerçado no inciso VI do artigo 43 da Lei Federal n. 8.666/93 e posteriores alterações. ADJUDICO o item licitado a licitante vencedora SÃO BENTO INSTALAÇÕES E MANUTENÇÃO EIRELI, inscrita no CNPJ: 30.194.428/0001-83, com o valor global de R$ 465.847,76.

Publicação na forma legal.

João Pessoa, 11 de março de 2021.

FRANCISCO SERÁPHICO FERRAZ DA NÓBREGA FILHO
Procurador-Geral de Justiça

SANTA RITA

Comarca de 2ª Vara Mista de Santa Rita – PB. Edital de Citação. Prazo: 30 dias. Processo nº 0803121-64.2015.8.15.0331. Ação: BUSCA E APREENSÃO EM ALIENAÇÃO FIDUCIÁRIA. A MM. Juíza de Direito da 2ªVara Mista de Santa Rita, em virtude da Lei, etc. Faz saber a todos quantos virem ou tiverem conhecimentodo presente Edital, que por este Cartório e Juízo tramita a ação acima mencionada, promovida por AUTOR:SICRED JOÃO PESSOA em face de NATURE MOVEIS LTDA, que através do presente Edital manda a MM. Juíza de Direito da Vara supra citar o promovido, NATURE MOVEIS LTDA, por seu representante legal, inscritono CPF-MF sob o nº 11.358.121/0001-26, atualmente em local incerto e não sabido, para, querendo, contestara presente ação no prazo de 15 dias, sob pena de serem aceitos como verdadeiros os fatos alegados peloautor. E para que ninguém possa alegar ignorância, o presente Edital será afixado no local de costume epublicado no Diário da Justiça. 2ª Vara Mista de Santa Rita-PB, 9 de março de 2021. Eu, Ana ClaudiaCavalcante de Arruda Oliveira, Técnica Judiciária desta vara, o digitei. Maria dos Remédios Pordeus Pedrosa,Juíza de Direito.

EDITAL DE CONVOCAÇÃO
ASSEMBLEIA GERAL ORDINÁRIA DIGITAL
(IN/DREI Nº 81/20 e Art. 43-A DA LEI 5.764/71)

O Presidente da UNIMED PARAÍBA – FEDERAÇÃO DAS SOCIEDADES COOPERATIVAS DE TRABALHO MÉDICO DO ESTADO DA PARAÍBA, no uso de suas atribuições estatutárias, CONVOCA os Delegados de suas Federadas, em número de 05 (cinco), a se reunirem em Assembleia Geral Ordinária Digital, que se realizará por meio do aplicativo Google Meetno próximo dia 25 de março de 2021 (Quinta-feira), às 18h00, em primeira convocação, com a presença de dois terços (2/3) das Federadas, em condições de votar; às 19h00, em segunda convocação, metade e mais uma das Federadas; ou às 20h00, em terceira e última convocação, com qualquer número de federadas, para deliberarem sobre a seguinte:

ORDEM DO DIA

1) Apreciação do Relatório de Atividades, Balanço Geral e Demonstrativo de Saldos e Perdas acompanhados do Parecer dos Auditores Independentes e do Conselho Fiscal, relativos ao Exercício de 2020;

2) Destinação das sobras do exercício 2020;

3) Apresentação e apreciação do Plano de Trabalho de 2021;

4) Fixação da Remuneração da Diretoria Executiva e Cédula de Presença dos Membros dos Conselhos Executivo, Deliberativo e Fiscal;

5) Outros assuntos.

João Pessoa, 12 de março de 2021.

AVISOS:

1) A AGO será realizada por meio digital através do aplicativo Google Meet, nos termos da IN/DREI nº 81/20;

2) O link de acesso à sala virtual da AGO será enviado com antecedência para os e-mails dos diretores das filiadas, que deverão através do mesmo sistema fazer a indicação do delegado que irá representar a cooperativa, enviando as credenciais pertinentes;

3) O representante ou delegado cadastrado da filiada que acessar a sala virtual da AGO estará automaticamente registrando a sua presença no conclave, podendo se manifestar verbalmente ou por escrito via chat, sendo garantida a sua plena participação e votação nas matérias constantes da pauta;

4) A AGO será gravada eletronicamente, podendo a gravação ser solicitada pelas autoridades reguladoras ou por qualquer associado, mediante requerimento formal.

GUALTER LISBOA RAMALHO
Presidente

Base Construção e Incorporação Eireli do CNPJ(34.089.613/0001-69), torna público que requereu a SEMAM – Secretaria de Meio Ambiente a Licença de OPERAÇÃO (LO), para a construção do residencial multifamiliar – 22(vinte e duas) unidades habitacionais de área 893,00m2, situado na Rua Maria Lívia Alves Coelho, S/N Setor:50 Quadra:070 Lote:0239 no bairro Muçumagro, João Pessoa- PB de CEP: 58.066-222.

Base Construção e Incorporação Eireli do CNPJ(34.089.613/0001-69), torna público que requereu a SEMAM – Secretaria de Meio Ambiente a Licença de Instalação (LI), para a construção do residencial multifamiliar – 24(vinte e quatro) unidades habitacionais de área 1088,76m2, situado na Rua Jacarandá, S/N Setor:51 Quadra:213 Lote:0040 no bairro Paratibe, João Pessoa- PB de CEP: 58.040-170.

LL Administradora de Bens LTDA, CNPJ 09.284.840/0001-06, torna público que recebeuda SEMAM-Secretaria de Meio Ambiente a licença prévia para construção de edifício residencial multifamiliar situado na rua OlivérioMavignier de Noronha, quadra 25, lote 319, Altiplano Cabo Branco, João Pessoa-PB.

LL Administradora de Bens LTDA, CNPJ 09.284.840/0001-06, torna público que requereua SEMAM- Secretaria de Meio Ambiente a Licença de Instalação para construção de edifício residencial multifamiliar situado na rua OlivérioMavignier de Noronha, quadra 25, lote 319, Altiplano Cabo Branco, João Pessoa-PB.

A MAGAZINE LUIZA S.A, CNPJ 47.960.950/0872-27, torna público que em 11 de fevereiro de 2021deu entrada ao processo de nº 1804/2021requerendo a Licença de Operação da Coordenadoria do Meio Ambiente e Secretária de Serviços Urbanos e Meio Ambiente da Prefeitura Municipal de Campina Grande para a atividade de loja de departamentos e magazine, exceto lojas francas (DutyFree), situado à Rua Presidente João Pessoa, Nº 231, Bairro Centro, Campina Grande/PB.

A MAGAZINE LUIZA S.A, CNPJ 47.960.950/1240-17, torna público que em 11 de fevereiro de 2021 deu entrada ao processo de nº 1803/2021 requerendo a Licença de Operação da Coordenadoria do Meio Ambiente e Secretária de Serviços Urbanos e Meio Ambiente da Prefeitura Municipal de Campina Grande para a atividade de loja de departamentos e magazine, exceto lojas francas (DutyFree), situado à Avenida Prefeito Severino Bezerra Cabral, Nº 1050, Loja 88/89 Piso Otacilio, Bairro Catolé, Campina Grande/PB.

A MAGAZINE LUIZA S.A, CNPJ 47.960.950/0871-46, torna público que em 18 de fevereiro de 2021 deu entrada ao processo de nº 1802/2021 requerendo a Licença de Operação da Coordenadoria do Meio Ambiente e Secretária de Serviços Urbanos e Meio Ambiente da Prefeitura Municipal de Campina Grande para a atividade de loja de departamentos e magazine, exceto lojas francas (DutyFree), situado à Rua Presidente João Pessoa, Nº 112, Bairro Centro, Campina Grande/PB.

A MAGAZINE LUIZA S.A, CNPJ 47.960.950/0877-31, torna público que em 18 de fevereiro de 2021 deu entrada ao processo de nº 1801/2021 requerendo a Licença de Operação da Coordenadoria do Meio Ambiente e Secretária de Serviços Urbanos e Meio Ambiente da Prefeitura Municipal de Campina Grande para a atividade de loja de departamentos e magazine, exceto lojas francas (DutyFree), situado à Rua Maciel Pinheiro, Nº 348, Bairro Centro, Campina Grande/PB.

CONDOMÍNIO PARQUE RESIDENCIAL SANTA BÁRBARA I
Rua Antônio José Santiago, 215 – Dinamérica, PB. CNPJ: 41.130.691-0001-25

EDITAL DE CONVOCAÇÃO DA ASSEMBLÉIA GERAL PERMANENTE

O Condomínio **Parque Residencial Santa Bárbara I,** vem a público por sua administração, com base no que dispõe o teor do CAPÍTULO V (Art. 20,21,22), da Escritura de Convenção do condomínio, convocar os condôminos com suas obrigações condominiais em dia, para participarem da **Assembleia Geral Permanente,** que ocorrerá no dia **23 de março de 2021 (terça-feira),** em frente à administração do Condomínio, localizado no Bloco I – Apto 104 às 19h00min, em primeira convocação, contando com a presença de metade mais um dos condôminos aptos a participarem, ou às 19