EMPRESA PARAIBANA DE COMUNICAÇÃO

A UNIÃO

129 Anos
Patrimônio da Paraíba

Ano CXXIX Número 266 | R$ 2,50

João Pessoa, Paraíba - TERÇA-FEIRA, 6 de dezembro de 2022

Fundado em 2 de fevereiro de 1893 no governo de Álvaro Machado

auniao.pb.gov.br | @jornalauniao

EMPRESA PARAIBANA DE COMUNICACAO S A
EPC:09366790000106

Assinado de forma digital por EMPRESA PARAIBANA DE COMUNICACAO S A EPC:09366790000106
DN: c=BR, o=ICP-Brasil, st=PB, l=JOAO PESSOA, ou=09357823000143, ou=Secretaria da Receita Federal do Brasil - RFB, ou=RFB e-CNPJ A1, ou=presencial, cn=EMPRESA PARAIBANA DE COMUNICACAO S A EPC:09366790000106
Dados: 2022.12.05 21:52:34 -03'00'

Fotos: EFE/EPA/Tolga Bozoglu

Por 4 a 1, Brasil manda Coreia do Sul para casa

Com gols de Vinicius Jr., Neymar, Richarlison e Paquetá, Seleção avança para as quartas de final. Time ainda homenageou Pelé (acima), e próxima disputa será sexta-feira, ao meio-dia. *Páginas 4 e 21*

DIA MUNDIAL DO SOLO

IBGE: 32% dos solos do país têm potencial natural para agricultura

Mapa mostra que o Brasil possui apenas 11% de área com restrições muito fortes ao uso agrícola. *Página 4*

Iemanjá: festa deverá atrair 200 mil fiéis

Após dois anos de pandemia, evento volta a ocorrer nas ruas de João Pessoa nesta quinta-feira.

Página 6

Eleição na ALPB: Republicanos chega a consenso

Partido escolhe Branco Mendes para disputar o primeiro biênio e Adriano Galdino para o segundo.

Página 13

Hermano Almeida, ex-prefeito de JP, morre aos 96 anos

Política da Paraíba também perdeu Agamenon Travassos Sarinho, ex-dirigente do PCdoB.

Páginas 3 e 13

Filme mostra legado da "dor de cotovelo"

Documentário 'Lupicínio Rodrigues - Confissões de um Sofredor' é destaque no Fest Aruanda.

Página 12

Foto: Semob-JP

Fiscalização eletrônica volta a funcionar, hoje, em João Pessoa

Equipamentos passam a multar motoristas infratores nos principais corredores da capital, e, até o fim do ano, mais 11 radares serão ativados. *Página 5*

'Juventude das Letras': antologia será lançada, amanhã, na capital

Obra reúne contos, crônicas, poesias e cordéis dos vencedores do concurso literário, que têm entre 15 e 29 anos de idade.

Página 9

Imagem: Editora A União

■ "Ao assistir a uma reportagem do Globo Rural sobre a Escola dos Sonhos (...) não encontrei o adjetivo preciso para descrever a emoção que senti com o esforço, a dedicação..."

Luiz Carlos Sousa

Página 2

■ "Sem um músculo de emoção na face, fria como um cadáver e repleta de tiradas macabras, Jenna Ortega fez uma Wandinha Addams digna de entrar para a história".

André Cananéa

Página 10

Foto: Evandro Pereira

Ocupação de hotéis na capital deve crescer 15% no Réveillon

Estimativa do setor é que o crescimento permaneça ao longo do mês de janeiro, na alta estação.

Página 17

Assine o Jornal A União agora: (83) 3218.6518 | (83) 9 9117.7042 circulacao@epc.pb.gov.br

Editorial

Indício de fraude

Integrante da equipe de transição do presidente eleito, Lula, a economista Tereza Campello confirmou o que vinha sendo denunciado antes e durante as eleições deste ano: há indícios de cometimento de fraudes no Auxílio Brasil pelo atual governo.

Não sem razão, o novo governo eleito já projeta fazer uma revisão no programa social, que voltará a ser denominado de Bolsa Família. Dados preliminares levantados pelo Grupo Técnico (GT) de Desenvolvimento Social e Combate à Fome revelaram que 2,5 milhões de pessoas foram inseridas no cadastro do benefício pouco antes da eleição presidencial. Não é possível descartar esse fato como algo atípico em pleno período eleitoral.

Outro ponto que os integrantes do GT consideraram como forte para indicar o cometimento de fraude e o uso do auxílio para fins eleitorais é o aumento incomum dos chamados benefícios unipessoais, aqueles registrados de forma individual, por CPF. Em dezembro de 2018, portanto antes do presidente Jair Bolsonaro assumir a Presidência da República, havia 1,8 milhão de pessoas cadastradas nessa modalidade. Esse patamar se manteve quase inalterado até o final de 2021, mas foi ampliado até chegar a 5,5 milhões de beneficiários, em outubro deste ano, justamente no mês em que ocorreu a eleição no país. Isso representou um crescimento de 197%. No mesmo período, a quantidade de famílias cadastradas, com duas pessoas ou mais, foi ampliado apenas 21%.

É fato que uma grande quantidade de pessoas recebeu o benefício social sem estarem enquadradas no critério principal: estar na linha de pobreza. Até a filha do ex-ministro da Saúde, Eduardo Pazuello, para ficar apenas em um exemplo, entrou no cadastro.

Não há dúvida de que houve uma má gestão do Cadastro Único e do Auxílio Brasil. Tereza Campello, que foi ministra da pasta de Desenvolvimento Social e Combate à Fome no governo de Dilma Housseff, registra que no modelo utilizado no Bolsa Família, dois adultos de uma mesma família não poderiam se cadastrar, como ocorreu no Auxílio Brasil. Permitia-se apenas o cadastro da família. Outro fato que alargou a desigualdade no modelo usado pelo atual governo: um adulto que mora sozinho recebeu R$ 600, o mesmo valor destinado a uma mãe com dois filhos.

A ex-ministra foi enfática ao dizer que no Lula III essas fraudes serão combatidas: disse que a ideia é retirar "os sem-vergonha" da lista.

Foto Legenda

Ortilo Antônio

Vender e torcer

Artigo

Luiz Carlos Sousa
luizcarlosjp@gmail.com

Que exemplo!

"E conhecereis a verdade, e a verdade vos libertará". (Joao 8:32).

Esse versículo bíblico impressiona-me desde as mais remotas lembranças. Não pelo que tem de sagrado ou pela religiosidade, mas pela esperança que me desperta para permanecer todos os dias buscando o conhecimento.

E foi nele que pensei na manhã do último domingo ao assistir a uma reportagem do Globo Rural sobre a Escola dos Sonhos, que fica em Bananeiras, no Brejo paraibano. Até agora não encontrei o adjetivo preciso para descrever a emoção que senti com o esforço, a dedicação, o exemplo, enfim, das pessoas envolvidas no projeto.

Como uma ideia e muito trabalho podem mudar a realidade, construir exemplos, apresentar desafios, despertar curiosidade e gerar conhecimento.

A Escola dos Sonhos foi fundada por freiras, que vivem enclausuradas, com uma proposta pedagógica inspirada no educador pernambucano Paulo Freire, autor brasileiro dos mais referenciados no mundo e patrono da Educação no país.

As freiras inspiraram-se no exemplo de Paulo Freire e decidiram aplicar com agricultores o método que ele criou para a alfabetização de adultos. E assim como o educador conseguiu resultados impressionantes em apenas 40 dias de aulas, as freiras conheceram o sucesso, a partir do trabalho com apenas oito alunos, que aceitaram o desafio de aprender.

A semente germinou, tornou-se uma árvore frondosa, de raízes profundas e tronco seguro, e a escola passou a acolher os filhos de agricultores e hoje são mais de 230 crianças atendidas pelo projeto, da alfabetização ao nono ano. Na escola Nossa Senhora do Carmo, estruturalmente, não há séries nem professor à moda antiga em sala de aula ou prova.

O projeto pedagógico investe na curiosidade das crianças, incentivando a dúvida, estimulando perguntas, instigando a criatividade. A partir daí, o saber é construído com dúvida gerando dúvida, perguntas sendo respondidas e a criatividade criando luz e com a luz, conhecimento vivo, que evolui, se espalha como líquido contagiando outras mentes.

A educadora Leila Coelho está à frente do empreendimento. Ela comanda a escola, que já não pertence às irmãs carmelitas. Hoje a comunidade assumiu os destinos da experiência, ainda refém dos princípios que a criaram, como dar prioridade aos agricultores e seus filhos, todos qualificados como educandos, cada um com sua ficha de interesse construída a partir da curiosidade de cada um.

Como as freiras não comandam mais o projeto, passaram a cobrar um aluguel pela cessão do espaço físico usado pela escola, que não tem como arcar com essa despesa. Mas o obstáculo não foi suficiente para desmobilizar o sonho. A escola conseguiu a doação de um terreno, um arquiteto pensou o projeto e a comunidade está construindo, dia a dia, o novo prédio, sem paredes, apenas com proteção contra o sol e as mudanças climáticas.

Os pais participam de mutirão e cada um empresta à construção a profissão que tem. Do pedreiro ao ajudante, do mestre ao agricultor, cada um dando a contribuição que consegue transformar em trabalho. Ou melhor, em arte!

E as crianças vão edificando suas bibliotecas na mente, acondicionando o conhecimento e o saber para aplicá-lo a partir de uma solução coletiva para resolver um problema que ainda assola grande número de brasileiros, que é o analfabetismo, a pior das mazelas sociais e a maior agressão à dignidade da pessoa humana, porque humilha, discrimina, isola e explora o ser humano a partir de seu desconhecimento da leitura.

Fiquei tentando escolher uma palavra que descrevesse com fidelidade o que senti quando vi esse exemplo que a Paraíba está dando ao Brasil e termino esse texto sem encontrá-la, porque qualquer uma, como sensacional, formidável, maravilhosa, espetacular não consegue traduzir toda a emoção que me embargou a voz.

O Brasil tem jeito!

> **Como uma ideia e muito trabalho podem mudar a realidade, construir exemplos, apresentar desafios, despertar curiosidade e gerar conhecimento**
>
> Luiz Carlos Sousa

Artigo

Abelardo Jurema Filho
abelardojurema@hotmail.com | Colaborador

O papel da imprensa

Certa vez, quando era o Líder da Maioria do Governo Juscelino Kubitschek na Câmara, o deputado federal Abelardo Jurema assistiu o momento em que o marechal Henrique Teixeira Lott, da linha dura do Palácio da Alvorada, durante reunião do ministério, sugeriu o "fechamento" do jornal Tribuna da Imprensa que, sob o comando do governador da Guanabara, Carlos Lacerda, fazia ferrenha oposição ao Governo, com denúncias graves, colocando em risco a popularidade e a liderança conquistadas pelo presidente JK perante a opinião pública.

Juscelino interveio: "De jeito nenhum. A Tribuna presta inestimáveis serviços ao meu Governo porque está sempre a denunciar e fiscalizar, inibindo os atos de corrupção daqueles que não resistem às tentações e querem lesar a administração pública em proveito próprio. Deixa o jornal falar e fazer a parte dele. O que nos cumpre é fazer a nossa parte. Imprensa existe para criticar e temos que conviver com ela".

Essa passagem consta de um depoimento, de quase 8 horas, que Jurema conferiu à Fundação Getúlio Vargas, a pedido do professor Oswaldo Trigueiro do Vale, membro da Academia Paraibana de Letras e, à época, professor da FGV, que está gravado num dos arquivos da instituição que conta a história brasileira do nosso tempo.

No Brasil de hoje há uma forte campanha, que se desenvolve nas redes sociais, visando desacreditar o papel dos jornalistas. Não de um órgão específico, como foi o caso do episódio de JK, mas toda a Imprensa, nacional e internacional, que estaria "dominada pelos comunistas", numa "grande conspiração" para contrariar os interesses e derrubar quem ocupa, legitimamente, o cargo de presidente da República. A onda atinge os mais respeitados veículos de comunicação do País, colocando em risco a própria integridade física dos profissionais, ameaçados e agredidos quando no exercício do seu trabalho.

Desde que iniciei na profissão ao transpor os portões do Jornal do Brasil, há quase 50 anos, aprendi que o jornalista não deve ter preferências partidárias; que deve fugir da idolatria e das paixões. Mas não pode se eximir em sua missão de informar, de opinar e comentar, sempre que entender necessário, quando está em jogo o interesse coletivo. Aos governantes, cabe respeitar a liberdade de expressão e rejeitá-la ao sentir-se ofendido ou vilipendiado, procurando a Justiça, quando for o caso, buscando a retratação ou a punição do infrator.

> **Desde que iniciei na profissão ao transpor os portões do Jornal do Brasil, há quase 50 anos, aprendi que o jornalista não deve ter preferências partidárias**
>
> Abelardo Jurema Filho

Assim deve ser o jogo, assim são as regras democráticas. A Lei de Imprensa ainda está aí e , se não funciona, que seja aperfeiçoada. Buscar silenciá-la através da violência, retaliando, ameaçando e ofendendo a honra de quem trabalha dignamente, é atitude insensata e injustificável a qualquer governante, em qualquer esfera. O exemplo de JK, a que nos referimos no início deste artigo, deveria servir de exemplo para todos os políticos que, no exercício eventual do Poder, consideram que os órgãos que discordam de seus posicionamentos "não valem nada" e prestam um desserviço ao país e à sociedade.

Para William R. Hearst, dono da maior cadeia de jornais dos Estados Unidos durante meio século, "jornalismo é publicar tudo aquilo que alguém não quer que se publique. O resto é publicidade". Não vou tão longe. Jornalismo exige muita responsabilidade de quem assina e também existe para reconhecer valores e estimular os bons exemplos. Mas é certo que, dentro ou fora da imprensa, em qualquer situação e seja qual for a divergência entre as partes, ninguém ganha pela força.

Só se vence, convencendo.

SECRETARIA DE ESTADO DA COMUNICAÇÃO INSTITUCIONAL
EMPRESA PARAIBANA DE COMUNICAÇÃO S.A.

Naná Garcez de Castro Dória
DIRETORA PRESIDENTE

William Costa
DIRETOR DE MÍDIA IMPRESSA

Amanda Mendes Lacerda
DIRETORA ADMINISTRATIVA, FINANCEIRA E DE PESSOAS

Rui Leitão
DIRETOR DE RÁDIO E TV

A UNIÃO
Uma publicação da EPC
Av. Chesf, 451 - CEP 58.082-010 Distrito Industrial - João Pessoa/PB

André Cananéa
GERENTE EXECUTIVO DE MÍDIA IMPRESSA

Renata Ferreira
GERENTE OPERACIONAL DE REPORTAGEM

PABX: (083) 3218-6500 / ASSINATURA-CIRCULAÇÃO: 3218-6518 / 99117-7042
Comercial: 3218-6544 / 3218-6526 / REDAÇÃO: 3218-6539 / 3218-6509
E-mail: circulacao@epc.pb.gov.br (Assinaturas)

ASSINATURAS: Anual ..... R$350,00 / Semestral ..... R$175,00 / Número Atrasado ..... R$3,00

CONTATO: redacao@epc.pb.gov.br

Fica proibida a reprodução, total ou parcial, de matérias, figuras e fotos autorais deste jornal, sem prévia e expressa autorização da direção e do autor. Exceto para impressão de cópias, com o fiel e real conteúdo, para uso e arquivo pessoal.

OUVIDORIA: 99143-6762

EM NATAL

Morre Hermano Almeida, ex-prefeito de João Pessoa

Corpo do ex-gestor, que tinha 96 anos, foi cremado no Rio Grande do Norte

Iluska Cavalcante
cavalcanteiluska@gmail.com

Hermano Augusto de Almeida, ex-prefeito de João Pessoa na década de 1970, morreu ontem, aos 96 anos, em Natal, no Rio Grande do Norte, em decorrência de complicações de saúde causadas após sofrer uma queda doméstica. O velório e a cremação do corpo aconteceram ontem mesmo, no município.

Ele foi prefeito de João Pessoa durante a ditadura militar, de 1975 a 1979, durante a gestão do ex-governador da Paraíba, Ivan Bichara Sobreira. Ele era viúvo e tinha quatro filhos, um já falecido. Seu sobrinho, Augusto Almeida Júnior comentou, em entrevista ao jornal **A União**, sobre o legado deixado pelo ex-gestor.

"Um ótimo pai, marido, e tio, um grande líder. Tio Hermano ia fazer 97 anos em janeiro. Ele teve uma vida muito saudável, gostava muito de receber, de estar na fazenda dele, gostava muito de juntar a família, ele era muito agregador. Além de uma pessoa que gostava muito de ajudar, ele era extremamente humano", comentou.

Segundo Augusto Almeida Júnior, o tio havia sofrido uma queda, há cerca de dois meses, sofreu com uma infecção respiratória, e após mais de um mês internado, veio a falecer.

Além disso, Augusto Almeida lembrou do importante trabalho realizado por Hermano na infraestrutura de João Pessoa. "Tio Hermano era um engenheiro e quando chamado para ser prefeito de João Pessoa na década de 1970 realizou um projeto de urbanização que até hoje está sendo desenvolvido. O saneamento foi feito na gestão dele, realizou a abertura da Beira Rio e de outras vias".

Hermano Almeida era sobrinho do ex-ministro José Américo de Almeida, era engenheiro civil e durante sua gestão como prefeito de João Pessoa realizou a pavimentação de avenidas como a João Machado, Maximiano Figueiredo, Epitácio Pessoa e outras em Cruz das Armas, Jaguaribe, Tambaú e Manaíra, além de melhorar o acesso ao bairro Altiplano Cabo Branco.

O ex-deputado estadual da Paraíba e ex-prefeito do município de Monteiro, Carlos Batinga, comentou, em entrevista ao jornal **A União**, sobre o período em que exerceu o cargo de diretor de planejamento urbano, durante a gestão de Hermano Almeida.

"Era uma pessoa excelente para se trabalhar, muito pragmático, muito técnico, muito correto, um cara que dialogava e trocava argumentos. Eu lembro bem que ele queria saber sobre um projeto, do alargamento do canteiro da Avenida Cruz das Armas, eu estava tocando esse projeto, e ele pediu pra olhar. Naquele tempo era tudo no papel, então ele foi até mim na maior tranquilidade para discutir o projeto", contou.

Carlos Batinga ressaltou ainda que Hermano é um exemplo para os gestores públicos. "Mantive a amizade com ele até agora, sempre nos encontrávamos, conversávamos sobre planejamento urbano, desenvolvimento da cidade, projetos. Lamentei demais a partida dele. Deixa um grande legado, de uma pessoa responsável, dedicada, de uma lisura impressionante. Exemplo para os gestores públicos", concluiu.

"Foi com muito pesar que recebemos a notícia do falecimento do nosso Acadêmico Emérito Hermano Augusto Almeida", lamentou o presidente da Academia Paraibana de Engenharia (Apenge), Sérgio Rolim Mendonç. "Incluídas nas suas principais obras estão a estruturação do Planejamento e ações executivas da Prefeitura de João Pessoa, com a implantação do primeiro Plano Diretor da capital e com as leis de Postura Urbana e uso e zoneamento da cidade dividida em macro e micro setores. É uma grande perda para a Paraíba. Homem de bem que orgulha nossa Apenge", acrescenta.

Foto: Arquivo de família

Hermano Almeida era viúvo e tinha quatro filhos, um já falecido

Hermano Augusto de Almeida foi prefeito de João Pessoa durante a ditadura militar, de 1975 a 1979

COVID-19

PB tem 3.804 casos e sete óbitos em três dias

Ana Flávia Nóbrega
ana8flavianobreg@gmail.com

O aumento nos números de contaminações pela Covid-19 segue em alta na Paraíba. De sábado até ontem, foram registrados 3.804 novos casos, sendo 54 pacientes com o desenvolvimento de quadro moderado ou grave, com necessidade de hospitalização para o tratamento da doença. O intervalo entre os dias também registrou sete falecimentos em decorrência do agravamento da doença, segundo dados da Secretaria de Estado da Saúde (SES).

Ontem, também de acordo com a pasta, foram confirmados 398 casos de Covid-19, dos quais três precisaram de internação por apresentarem quadro moderado ou grave. Foram registrados também três falecimentos ocorridos entre o domingo e ontem, vitimando duas mulheres e um homem com idades entre 69 e 93 anos, tendo hipertensão como fator de risco mais frequente. As vítimas residiam em Campina Grande, Catolé do Rocha e Sousa.

Com a atualização, a Paraíba totaliza 678.307 casos confirmados da doença, sendo 10.465 mortes.

Neste momento, a rede pública de saúde possui 109 pacientes internados em suas unidades de referência para o tratamento da Covid-19, sendo 16 com leitos regularizados nas últimas 24h, considerando o período entre a publicação dos boletins diários da SES de domingo e ontem.

A ocupação total de leitos de UTI (adulto, pediátrico e obstétrico), em todo estado, é de 48%. Entre as macrorregiões de saúde, a região sediada por Campina Grande tem a maior ocupação entre os leitos de UTI para adultos, com 56%; na região Metropolitana de João Pessoa, a taxa de ocupação chega a 50%; já no Sertão, a ocupação é de 54%.

Atualmente, a Paraíba registra 62,93% da população a partir de 12 anos vacinada com a primeira dose de reforço. Já em relação ao segundo reforço, disponível para a população acima de 30 anos, a Paraíba tem 28,49% de cobertura.

Duas mulheres e um homem com idades entre 69 e 93 anos morreram vítimas da Covid-19

Foto: Marcus Antonius/Arquivo A União

O estado registra, atualmente, 678.307 casos desde o início da pandemia

UN Informe

Ricco Farias
papiroeletronico@hotmail.com

"ELEIÇÃO DE COLEGIADO TEM QUE TER CUIDADO PARA QUE SURPRESAS NÃO ACONTEÇAM"

Foto: Reprodução/Facebook

Prego batido, ponta virada. Com a definição, pelo Republicanos, dos candidatos que concorrerão à Presidência da ALPB, no primeiro e segundo biênios, a fatura parece estar liquidada em favor do partido com a maior bancada no Legislativo estadual. Com uma lista de 29 deputados que apoiam as candidaturas de Branco Mendes e Adriano Galdino, o Republicanos voa 'em céu de brigadeiro'. Certo, Hugo Motta? O presidente da legenda (foto), apesar de reconhecer a vantagem na disputa, prega cautela. "Não estamos de salto alto, mas estamos bastante confiantes. O processo eleitoral é complexo. Eleição de colegiado tem que ter o cuidado para que surpresas não aconteçam", disse, em entrevista. Sobre o consenso para a escolha de Branco Mendes como candidato do primeiro biênio, Hugo Motta destacou que "o que pesou foi a capacidade de diálogo, de pensarem como grupo e não com um sentimento individual". Quem abriu mão de sua candidatura para que a união partidária prevalecesse foi o deputado Wilson Filho.

CANDIDATURA ESTAVA DEFERIDA

Branco Mendes voltou a se pronunciar sobre a batalha jurídica que enfrenta o deputado eleito, Márcio Roberto – o relator do processo no TSE, ministro Benedito Gonçalves, votou pela cassação do registro. Independentemente do que ocorrer, o Republicanos não perderá os votos destinados ao candidato. "Se ele estivesse sub judice, aí, sim, o partido perderia os votos. Mas ele estava com a candidatura deferida", explicou.

"DESEJO ÊXITO AOS DOIS"

O deputado Wilson Filho divulgou nota sobre a escolha do Republicanos. "De forma democrática e com sentimento de união, o Republicanos escolheu os nomes dos deputados Branco Mendes e Adriano Galdino para concorrerem à presidência da ALPB. Desejo êxito aos dois parlamentares nesse desafio", diz trecho da nota.

SERÁ CANDIDATO A VICE

Branco Mendes revelou, em entrevista a uma emissora de rádio, que o deputado Tião Gomes (PSB) deverá ter um cargo relevante na nova Mesa Diretora, no primeiro biênio, ficando na condição de assumir a presidência, interinamente: "Possivelmente, ele será o candidato a vice [na chapa]".

INDEPENDENTE E COLABORATIVO

Hugo Motta reafirmou que o Republicanos manterá uma posição de independência no Lula III, mas apoiará as pautas sociais: "Temos consenso em aprovar a continuidade dos R$ 600 para as famílias que recebem o Bolsa Família, e temos também consenso em aprovar o reajuste do salário mínimo para que a classe trabalhadora não seja prejudicada e fique com o salário defasado."

FINALMENTE, A LUCIDEZ

"Está chegada a hora de as pessoas compreenderem que ele foi eleito e agora tem de governar". Do vice-presidente – e senador eleito pelo Rio Grande do Sul – Hamilton Mourão, em instante de lucidez, referindo-se aos manifestantes que protestam em frente aos quartéis. Mas foi só um instante: logo em seguida, ele disse que "as pessoas estão nas ruas de forma ordeira e pacífica".

PDT PRECISA SE REINVENTAR: SIGLA QUE MAIS PERDEU FILIADOS

Além de ter tido desempenho aquém do que esperava na eleição presidencial, o PDT foi a legenda que mais perdeu filiados este ano. Levantamento de O Globo mostra que o partido de Ciro Gomes teve 52 desfiliações. Em seguida veio o PSDB, com 11 baixas. PSB e Novo tiveram duas desfiliações. Já PSD, União, MDB, Podemos, Republicanos, PP e PT perderam um filiado cada.

EM 32% DOS SOLOS DO PAÍS

Potencial natural para a agricultura

Brasil possui mais de 500 tipos de solos, sendo que 29,6% têm boa e 2,3% muito boa potencialidade para a atividade

Akemi Nitahara
Agência Brasil

Entre os mais de 500 tipos de solos existentes no Brasil, 29,6% tem boa e 2,3% muito boa potencialidade ao desenvolvimento agrícola. Outros 33,5% apresentam potencialidade moderada, com problemas relativamente fáceis de serem corrigidos. As áreas com restrições significativas são 21,4% do território nacional e em 11% do país as áreas têm restrições muito fortes ao uso agrícola.

É o que mostra o Mapa de Potencialidade Agrícola Natural das Terras do Brasil divulgado ontem pelo Instituto Brasileiro de Geografia e Estatística (IBGE), quando se comemora o Dia Mundial do Solo, data implementada pela Organização das Nações Unidas para a Alimentação e a Agricultura (FAO).

O analista da pesquisa, Daniel Pontoni, destaca que o Brasil é um dos maiores produtores de alimentos do mundo, o que demonstra a importância da publicação, que é inédita. "Buscamos entender melhor o potencial agrícola do solo do Brasil e suas limitações, fazendo uma análise não indicativa de uso, mas interpretativa do solo e do relevo".

A publicação interpretou o potencial natural dos solos para a agricultura, a partir do mapeamento do IBGE, levando em consideração os recursos naturais, o solo e o relevo. O instituto destaca que os mais de 500 tipos de solos do Brasil foram classificados segundo características como textura, pedregosidade, rochosidade e erodibilidade, para definir se a terra tem potencialidade ou restrições ao desenvolvimento agrícola.

Os locais com potencialidade moderada são as que têm relevos ligeiramente acidentados e que exigem adequações para a agricultura, mas que são relativamente fáceis de serem corrigidos. As áreas com restrições significativas têm relevos mais acidentados, com problemas de fertilidade e restrições de profundidade, o que pediria ações mais complexas de manejo agrícola e uma agricultura especializada adaptada.

Já a classificação de áreas com restrições muito fortes ao uso agrícola indica locais com declividade muito acentuada, a presença de sais indesejáveis ou restrições importantes de profundidade, o que exigiria ações muito significativas e intensivas para tornar a terra adequada ao plantio.

Pontoni explica que também foram classificadas assim as áreas de preservação ou conservação em função da fragilidade do ambiente. "São locais onde a agricultura pode levar à degradação", afirma.

O analista destaca ainda que o mapa não traz detalhamento local, apenas regional, e que não foram levadas em conta as atribuições legais de áreas como, por exemplo, as unidades de conservação do meio ambiente ou os territórios indígenas ou quilombolas. "As áreas que possuem algum enquadramento ou atribuição legal devem ser respeitadas de acordo com as leis estabelecidas", ressalta o analista.

Foto: Ortilo Antônio

Torcedores foram assistir ao jogo em um shopping e comemoraram cada lance da partida

BRASIL E COREIA DO SUL

Goleada de 4 x 1 empolga a torcida canarinho para o jogo contra a Croácia

Laura luna
lauraluna@epc.pb.gov.br

A partida entre Brasil e Coreia do Sul pelas oitavas de final da Copa do Mundo do Qatar fez mais uma vez os torcedores pessoenses pararem em frente ao televisor. De um lado ao outro da cidade, as cores da Seleção tomaram conta do cenário que teve a canarinho como destaque. Uma goleada que animou e deixou a torcida ainda mais empolgada para o próximo desafio contra a Croácia na próxima sexta-feira, 9.

No restaurante Orama, localizado no recém-inaugurado hotel Ba'ra, na orla de Cabo Branco, menu especial para os jogos da copa do mundo. Entre as iguarias oferecidas, para hóspedes e passantes (pessoas que não estão hospedadas, mas que podem usufruir do restaurante), coquete de língua de boi com gel de tomate, e um drink preparado especialmente para o mundial. "É o Brasileiro Ba'ra, feito com vodca, curaçau, purê de manga e espuma de gengibre", detalhou Wilson Alexandrino, gerente de alimentos e bebidas do restaurante. Os clientes aprovaram, e entre um lance e outro, aproveitaram para contemplar a orla. A visão privilegiada chamou a atenção do bancário Raimundo Rocha, de férias em João Pessoa. "Aproveitando com a namorada e vimos nas redes sociais que o jogo seria transmitido aqui. O lugar é lindo e tenho certeza que será um jogão, 3 x 0 para o Brasil", sugeriu minutos antes de começar a partida.

E foi ainda nos primeiros momentos que o Brasil marcou o primeiro, saindo na frente com o gol de Vinícius Júnior. Bastaram 35 minutos para a Canarinho emplacar quatro gols, sendo os três outros de Neymar, Richarlison e Lucas Paquetá.

A primeira Copa do Mundo de Pedro, torcedor pé quente de apenas um ano de idade. "Estamos comemorando o primeiro aninho dele e acompanhando esse grande jogo", elogiou a mãe Paloma Ross, bancária de férias com a família em João Pessoa. "Somos do Mato Grosso e estamos hospedados aqui no hotel, que é excepcional, fora da curva".

No Orama, o som ficou por conta de Bruno Martins, DJ residente, que caprichou na seleção musical. "Música nacional e eletrônica para que a gente siga animado e na torcida pela Seleção". Ésio Ferreira, subgerente de alimentos e bebidas do restaurante, explicou que no espaço, com 68 lugares, é preciso fazer reserva para acompanhar os jogos da Copa. "A intenção é receber todos com muito conforto. E nós temos percebido que a cada partida o número de clientes aumenta, o que nos deixa muito animados".

Fim de primeiro tempo e no início do segundo período da partida em um shopping na Zona Sul da capital as bandeiras e cornetas estavam por todos os lados. Uma verdadeira multidão parada na frente de cada um dos telões espalhados na praça de alimentação. Pessoas como a estudante Dayane Silva, que foi com um amigo acompanhar a partida. "Aqui é muito bom, muito animado. O último assisti em casa e deu no que deu". A torcedora atribuiu à camiseta que estava vestindo, o sucesso do resultado contra a Coreia do Sul. "Nos primeiros jogos eu estava usando ela, e no último não usei porque assisti de casa. Ou seja, assim que chegar vou logo lavar porque sexta eu visto novamente. É a blusa da sorte", brincou.

Um segundo tempo com mais ataques e gol do adversário. Mas nem por isso a torcida desanimou, pelo contrário, a enfermeira Carla Fernandes, que acompanhava o jogo ao lado do marido e do filho, comentou o gol da Coreia do Sul. "Deixa os bichinhos fazerem pelo menos um gol, olha como tão felizes", provocou. Sobre a apresentação da Seleção Brasileira e o próximo jogo, a torcedora foi direta. "Jogou bem e eu acho que venho assistir aqui de novo, porque deu sorte, né?!".

O próximo desafio do Brasil é contra a Seleção da Croácia, na sexta-feira, 9, ao meio-dia.

EVENTO MILITAR NO DF

Bolsonaro não discursa e chora ao participar de solenidade

Bruno Luiz
Agência Brasil

Em retomada das agendas oficiais após a derrota no segundo turno das eleições, o presidente Jair Bolsonaro (PL) chorou ontem, na tradicional cerimônia de cumprimento de oficiais-generais das Forças Armadas.

O chefe do Executivo se emocionou em mais de uma ocasião e enxugou lágrimas enquanto recebia as saudações de participantes do evento. Acompanhado da primeira-dama Michelle Bolsonaro, o presidente se mostrou especialmente comovido ao receber abraços de esposas dos oficiais-generais que se dirigiram a ele chorando.

O evento ocorreu no Clube Naval, em Brasília, onde, além de cumprimentar os generais, Bolsonaro participou de almoço com oficiais promovidos. Também estiveram presentes os ministros militares Paulo Sérgio Nogueira (Defesa), Augusto Heleno (Gabinete de Segurança Institucional), Luiz Eduardo Ramos (Secretaria-Geral da Presidência), além do ex-candidato a vice e ex-ministro Walter Braga Netto e os comandantes Freire Gomes (Exército), Baptista Júnior (Aeronáutica) e Almir Garnier (Marinha).

Antes da cerimônia, o presidente se reuniu no Palácio do Planalto com o ministro da Casa Civil, Ciro Nogueira (PP), segundo agenda oficial.

Bolsonaro tem escolhido eventos militares para sair, de forma tímida, do processo de reclusão a que se impôs após perder a disputa eleitoral para Luiz Inácio Lula da Silva (PT). Na última quinta, 1º, ele participou da cerimônia de promoção de oficiais-generais do Exército.

Em 26 de outubro, o chefe do Executivo compareceu a um evento na Academia Militar das Agulhas Negras (Aman), no Rio de Janeiro. Foi a primeira agenda fora de Brasília após a debacle nas urnas. Aos poucos, ele também retoma a rotina de reuniões no Palácio da Alvorada e no Planalto.

Apesar da saída do isolamento, Bolsonaro mantém o regime de silêncio adotado após a derrota. Assim como nos dois eventos militares anteriores, ele não discursou ontem. Desde o resultado do segundo turno, o presidente se pronunciou apenas em duas ocasiões: em 1º de novembro, quando fez uma fala à imprensa em que não reconheceu a derrota para Lula e no dia seguinte, em um vídeo no qual pediu que apoiadores desbloqueassem estradas federais.

O presidente também diminuiu a ostensiva presença nas redes sociais.

INTOXICAÇÃO DE CÃES

Polícia indicia quatro da Tecnoclean por contaminação de petiscos

Agência Estado

A Polícia Civil de Minas Gerais indiciou ontem, quatro representantes da empresa mineira Tecnoclean pela morte de 14 cães no Estado. Os animais foram intoxicados por petiscos contaminados com monoetilenoglicol, substância química imprópria para o consumo animal e humano fornecida com rótulo adulterado pela Tecnoclean ao fabricante dos alimentos, a Bassar, como se fosse propilenoglicol, tradicionalmente usado na indústria alimentícia. Em todo o país, segundo a polícia mineira, há relatos de cerca de 50 pets e mais de 100 hospitalizações relacionadas aos petiscos.

Após três meses e meio de investigações, a Polícia Civil do Estado concluiu que a Tecnoclean praticou crime hediondo de falsificação contra a saúde pública, com dolo, conforme o artigo 273, do Código Penal, que prevê pena de 10 a 15 anos de reclusão. Segundo a delegada Danúbia Quadros, ficou constatado que a Tecnoclean repassou para a Bassar um produto que deveria ser usado apenas em indústrias e jamais na fabricação de alimentos.

"Foi evidenciada a incorreta identificação dos laudos pela falha no sistema de rastreabilidade pela empresa Tecnoclean, que compra o monoetileno da A&D e troca o rótulo para revendê-lo para a Bassar. Houve a identificação da incorreta rotulagem desses barris, que foram acondicionados no mesmo local, o monoetilenoglicol ao lado do propilenoglicol, tendo a Tecnoclean assumido o risco de produzir o resultado morte por contaminação dos cães, que ocorreu no território nacional", disse a delegada.

Danúbia Quadros afirmou que, independentemente da situação, trata-se de um dolo. "Uma conversa telefônica entre funcionários da empresa Tecnoclean e A&D Química e Comércio Eirelle (revendedora das substâncias) revela que era sabido que a revenda do monoetilenoglicol não é permitida para empresas de ramo alimentício, apenas para empresas do ramo industrial", disse ela.

Por causa da adulteração nos rótulos, o monoetilenoglicol acabou sendo utilizado na fabricação dos petiscos pela Bassan em vez do propilenoglicol, tradicionalmente usado na indústria alimentícia Dessa forma, o fabricante não foi implicado no inquérito, que investigou ainda as empresas Crystal Limpe, A&D Química e Comércio Eirelle e Pets. Apenas a Tecnoclean foi apontada como responsável pela intoxicação. A empresa foi procurada pela reportagem, mas não retornou ao pedido de posicionamento. Em setembro, a empresa havia dito que adquiriu a substância propilenoglicol de uma importadora e a revendeu.

As investigações foram feitas em parceria com o Ministério da Agricultura e Pecuária. Em outubro, a pasta divulgou que análises periciais e necrópsias nos corpos dos animais detectaram presença de monoetilenoglicol nos petiscos, uma substância não recomendável para consumo animal e humano.

O monoetilenoglicol ou etilenoglicol é um solvente liquido incolor, utilizado em diversas formulações de fluidos hidráulicos resistentes ao fogo, óleos para usinagem, polidores de superfícies, defensivos agrícolas, extração de solventes, além de ser muito utilizado como anticongelante. Já o propilenoglicol é um aditivo usado em diferentes setores da indústria de alimentos.

LOMBADAS ELETRÔNICAS

Multas voltam a ser aplicadas em JP

Novos equipamentos de fiscalização do trânsito passam, hoje, a punir motoristas infratores nos principais corredores

Juliana Cavalcanti
julianacavalcanti@epc.pb.gov.br

A Superintendência Executiva de Mobilidade Urbana (Semob-JP) de João Pessoa anunciou que, a partir de hoje os novos medidores de velocidade já instalados na cidade, passarão a fiscalizar os condutores que excederem a velocidade máxima permitida da via, avançarem o sinal vermelho ou pararem sobre a faixa na mudança do sinal luminoso.

Em nota, a Semob-JP informou que até o final deste mês dezembro, a expectativa é de que mais 11 novos equipamentos de fiscalização eletrônica sejam instalados. Entre os pontos que receberão os dispositivos estão: Avenida Presidente Castelo Branco (Castelo Branco), Avenida Ministro José Américo de Almeida (Beira Rio) e Rua Adalgisa Carneiro Cavalcante (Ladeira do Cuiá).

Ainda segundo a Semob-JP, desde o dia 31 de outubro os equipamentos de fiscalização eletrônica funcionaram em período educativo. Com isso, os corredores Flávio Ribeiro Coutinho (frente ao Clube dos Oficiais), Ruy Carneiro sentido centro-bairro (frente a Subestação da Energisa) e nos dois sentidos da Avenida Bancário Sérgio Guerra x Rua Rosa Lima dos Santos (principal do bairro dos Bancários) receberam dispositivos do tipo radar/fotossensor, que tiveram a energia ativada e foram aferidos pelo Instituto Nacional de Metrologia, Qualidade e Tecnologia (Inmetro)."

De acordo com o superintendente da Semob-JP, Expedito Leite Filho, "chegou o momento de ativá-los para a fiscalização efetiva e que possam cumprir com a missão de garantir a segurança viária, a fim de que possamos reduzir as chances de acidentes e vítimas no trânsito".

O diretor de Operações da Semob-JP, Sanderson Cesário, por sua vez, explicou que as infrações de avanço de sinal vermelho e faixa de pedestre serão fiscalizadas das 6h as 22h. Já as infrações de excesso de limite de velocidade serão fiscalizadas 24 horas e só até às 22h.. "Desta forma, a expectativa é de que possamos inibir as ocorrências de acidentes graves também durante a madrugada", ressalta.

Ampliação

Mais 11 novos equipamentos de fiscalização serão ativados até o final deste mês de dezembro

Foto: Assessoria Semob-JP

Semob-JP informou que as lombadas eletrônicas ficaram 30 dias funcionando em caráter experimental

Um dos novos equipamentos fica localizado na Avenida Rui Carneiro, diante da subestação da Energisa

Equipamentos estão sem funcionar desde agosto

Em agosto, as avenidas de João Pessoa tiveram os radares de velocidade desativados. Em outubro, o superintendente de Mobilidade Urbana esclareceu ao Jornal **A União** que a capital paraibana vivia um processo de transição para ampliação e melhoria do sistema eletrônico de segurança viária (inclusive das câmeras para monitoramento).

A desativação do sistema de lombadas eletrônicas nas vias de João Pessoa aconteceu em 49 pontos, após mudança de empresa de manutenção.

Com os radares desativados, as câmeras que estão interligadas a eles também não funcionavam. Essa situação foi verificada na Avenida Pedro II, Avenida Boto de Menezes, Avenida Tancredo Neves e Avenida Cruz das Armas.

Aparelhos trazem mais segurança para o trânsito

De acordo com a Semob-JP, os equipamentos de fiscalização eletrônica garantem a segurança dos pedestres e diminuem os acidentes em pontos críticos da cidade.

São utilizados os Redutores Eletrônicos de Velocidade (REVs), com velocidade padronizada em 40 quilômetros por hora - mais conhecidos como lombadas eletrônicas, e os Detectores Eletrônicos de Velocidade (DEVs), com velocidade padronizada em 50 quilômetros por hora - os chamados radares.

Multas e penalidades

O Código de Trânsito Brasileiro (CTB) em seu artigo 218 afirma que transitar em velocidade superior à máxima permitida para o local, medida por instrumento ou equipamento hábil, em rodovias, vias de trânsito rápido, vias arteriais e demais vias:

Quando a velocidade for superior à máxima de até 20%, a multa é de natureza média com valor de R$ 130,16 e 4 pontos na CNH (Carteira Nacional de Habilitação). Quando a velocidade for superior à máxima em mais de 20% até 50%, a multa é grave com valor de R$ 195,23 e cinco pontos na CNH. Quando a velocidade for superior à máxima em mais de 50%, a multa é três vezes o valor da gravíssima chegando ao valor de R$880,41, com suspensão imediata no direito de dirigir.

Além disso, o artigo 208, fala sobre o avanço do sinal vermelho. Neste caso, a multa é de natureza gravíssima, o valor é R$ 293,47 e são sete pontos na CNH.

Já o artigo 183 descreve que se o condutor parar o veículo sobre a faixa de pedestres na mudança de sinal luminoso recebe uma multa de natureza média, cujo valor é de R$ 130,16, além de quatro pontos na CNH.

REDE MUNICIPAL

Novas ambulâncias são entregues em JP

O transporte de pacientes atendidos pela Rede Municipal de Saúde de João Pessoa vai ganhar mais conforto, qualidade e agilidade. Na manhã de ontem, o prefeito Cícero Lucena e o vice-prefeito Leo Bezerra realizaram a entrega de 10 novas ambulâncias, que vão cobrir Unidades de Pronto Atendimento (UPAs) e os hospitais municipais. No pacote está a Ambulância do Coração, que será destinada ao atendimento de ocorrências cardíacas. A entrega aconteceu no Hospital Santa Isabel.

"Este ato reforça a busca pela qualidade no serviço de urgência e emergência. O Samu vai continuar fazendo seus atendimentos, mas agora de forma mais desafogada pois não vão mais precisar ceder ambulâncias para ocorrências de UPAs e hospitais. A partir de agora cada UPA e cada hospital vai ter a sua própria ambulância. É uma saúde com mais qualidade e mais respeito", afirmou Cícero Lucena.

De acordo com o secretário municipal da Saúde, Luís Ferreira, a integração das unidades na frota traz grande impacto ao atendimento. "Isso torna mais célere e eficiente o atendimento ao paciente que está no momento mais crítico, que é o da emergência. Essas ambulâncias representam esperança, vida e uma maior chance de uma pessoa ser salva", afirmou.

Uma das unidades, nomeada de Ambulância do Coração, será destinada ao Hospital Santa Isabel, referência no atendimento de ocorrências cardíacas e onde foi inaugurado recentemente o serviço de hemodinâmica, voltado para infartados. "O paciente infartado não pode esperar mais de duas horas para receber tratamento e agora ele vai ter ambulância para pegar na UPA e levar até o hospital de referência", explicou Luís Ferreira. Ainda estiveram presentes o vereador Luís da Padaria, a secretária executiva da Saúde, Janine Lucena, entre outros auxiliares da gestão municipal.

Foto: Secom-JP

São 10 novos veículos que serão utilizados para atender as UPAs e hospitais municipais

EM JOÃO PESSOA

Festa de Iemanjá será quinta-feira

Expectativa é que o evento religioso em homenagem à Rainha do Mar na orla reúna cerca de 200 mil pessoas

Mayra Santos
mayraalvessantos@hotmail.com

Depois de dois anos sem realizar a festividade tradicional da Rainha do Mar por causa da pandemia da Covid-19, a 57ª edição da Festa de Iemanjá será realizada na próxima quinta-feira (8), em João Pessoa. Com a estimativa de mais de 200 mil pessoas no evento, a celebração que já faz parte do calendário de turismo do estado une os fiéis das religiões de matriz africana, a exemplo da umbanda e do candomblé, e tem como objetivo valorizar a cultura afro-brasileira, além de combater a intolerância religiosa.

A festividade será iniciada com a concentração de fiéis, no Palácio Xangô Alafim, na Avenida João Soares da Costa, número 409, em Cruz das Armas, a partir das 13h, sob a responsabilidade do Babalorixá Pai Gilberto Cândido, o Rei do Candomblé da Paraíba. Durante a concentração, será feita uma louvação aos orixás, pedindo permissão para saírem às ruas. Será uma grande caminhada, às 16h, com destino ao Busto de Tamandaré, onde haverá um palanque montado no local para receber a todos, inclusive aqueles que participam de terreiros de outras cidades.

Início

Programação começa às 13h com a concentração dos fiéis no Palácio Xangô Alafim, em Cruz das Armas; em seguida, às 16h, ocorrerá a caminhada rumo ao Busto de Tamandaré

O trajeto percorrido até o busto passará pela Avenida Cruz das Armas, Avenida Vasco da Gama, em seguida pela João Machado, depois passará pela Maximiano Figueiredo, Epitácio Pessoa e, por fim, prosseguirá para o Busto de Tamandaré, às 20h, aproximadamente. Durante o percurso, os fiéis serão acompanhados por um trio elétrico com o grupo As Baianas, além da exposição de alegorias com adeptos das religiões afros, representando os Orixás, em forma de homenagem.

Chegando ao Busto de Tamandaré, será feita a apresentação de todos os orixás representados pelos fiéis que vão caracterizados. Em seguida, serão realizadas as louvações para Iemanjá. Por fim, acontecem as oferendas que é a entrega dos presentes os quais são colocados num barco para serem levados ao alto mar.

Pai Gilberto Cândido explicou que a oferenda é uma forma de agradecer à Rainha do Mar pelas promessas que foram conquistadas. Ele contou que "o ano todo pedimos saúde, emprego, pedimos tudo de bom, e, nesta grande data, fazemos essa festa em homenagem à mãe Iemanjá como forma de agradecer, contribuindo com os presentes que prometemos como perfume, espelho, joia, tudo que há de bom e belo é colocado na panela que vai cheia de flores, no barco. Além disso, aproveitamos para realizar os pedidos para o próximo ano que seja um ano de paz para todos nós".

Fotos: Divulgação

Festa em homenagem a Iemanjá estava há dois anos sem acontecer devido à pandemia da Covid-19

Depois de dois anos sem realizar a festa tradicional, Pai Gilberto disse que "voltar a realizar essa festa, depois de dois anos impossibilitados, é maravilhoso, é amor, carinho, dedicação, respeito, estou muito feliz, esperando por essa hora e por esse momento para que eu possa fazer essa homenagem à Iemanjá", vibrou.

Carreata em Cabedelo

A celebração, em Cabedelo, acontecerá por meio de uma carreata que sairá, às 15h, da quadra do Renascer com destino à Praia Formosa, no conhecido monumento a Nossa Senhora dos Navegantes, onde ocorrerá a gira na praia e a entrega dos presentes à Rainha do Mar.

CONCURSO SEMENTES DA PB

Trabalhos de socioeducandos são premiados

Sete alunos da Escola Cidadã Integral Almirante Saldanha, que funciona em unidades socioeducativas na capital, conquistaram prêmios no Programa Sementes da Paraíba, desenvolvido pela Secretaria de Estado da Educação e da Ciência e Tecnologia (SEECT-PB). A lista com os vencedores da edição 2022 do concurso de produções autorais de projetos educacionais teve como tema "Meu Universo, Minha Essência". Os vencedores terão seus projetos publicados na Revista Sementes da Paraíba, que será distribuída em todas as Gerências Regionais de Educação do Estado.

A Fundação Desenvolvimento da Criança e do Adolescente "Alice de Almeida" (Fundac), por meio da ECIs destaca alunos de quatro unidades socioeducativas que conquistaram o primeiro, segundo e terceiro lugar na edição 2022 com suas produções textuais. Teve socioeducando premiado no Centro Socioeducativo Edson Mota (CSE), no Centro Educacional do Jovem (CEJ), no Centro Educacional do Adolescente (CEA/JP) e no Centro de Atendimento Socioeducativo Rita Gadelha (unidade feminina).

Para o presidente da Fundac, Flávio Moreira, a conquista dos socioeducandos é fruto do incentivo à educação, além do compromisso dos que fazem a Escola Cidadã Integral Socioeducativa. A diretora da ECIs Almirante Saldanha, Maria da Paz Alves, informou que dos sete trabalhos que a Escola Cidadã Integral Almirante Saldanha inscreveu, todos foram vencedores em todas as etapas.

Programa consiste na realização de concurso de produções de estudantes de toda a Rede Estadual de Ensino e trabalhou em três vertentes: Semente Literária, voltado para produções na área de Linguagens; Semente Científica, com produções na área de Ciências e Sustentabilidade; e Semente Matemática, com produções na área de Letramento Matemático.

Na vertente Semente Científica, o primeiro lugar foi para o projeto "Invisíveis no Asfalto," sob a curadoria do professor Wellington Daniel; e na categoria Flores, ficou em segundo lugar o projeto "A árvore que Cura". Na categoria Galhos, do mesmo tema, o projeto "O Desmatamento" conquistou o segundo lugar com a orientação da professora Ellen Karoline.

No tema Semente Matemática, dois jovens foram premiados na categoria Galhos. o primeiro lugar veio com o projeto "Reconstruindo a Pirâmide do Eu", sob orientação da professora Cassiana de Morais; o terceiro lugar, no mesmo tema, ficou o projeto "Formas", sob orientação de Cláudia Gisele.

O tema Semente Literária teve também dois alunos com projetos premiados. O projeto "Meia-noite ao meu quarto", sob a orientação do professor Gustavo Alexandre, ficou com o segundo lugar; e na categoria Folhas o terceiro lugar veio com o projeto "O poeta da sofrência", com a orientação da professora Caíla Dandara. Uma interna da unidade Rita Gadelha conquistou dois prêmios.

EQUIPE DE TRANSIÇÃO

Conselho de Saúde debate mais recursos para o SUS

O presidente do Conselho Estadual de Saúde da Paraíba (CES-PB, Antônio Eduardo Cunha, representou os Conselhos Estaduais de Saúde da Região Nordeste com a equipe de transição em reunião do Conselho Nacional de Saúde que aconteceu semana passada, em Brasília. "Nós fomos escolhidos pelos nossos companheiros do Nordeste para apresentarmos as sugestões à equipe de transição", disse Eduardo Cunha.

Entre os participantes da reunião estavam três ex-ministros do PT, além dos presidentes e secretários executivos dos Conselhos de Saúde de todo o Brasil.

Duranta reunião, foi apresentada a proposta para que o orçamento da saúde, que hoje é de R$ 149 bilhões, seja independente das emendas orçamentárias impositivas dos deputados que, segundo Eduardo Cunha, tiram dinheiro do orçamento sem qualquer planejamento. "O dinheiro do orçamento do Ministério da Saúde é para ser aplicado nas ações de saúde já planejadas", afirmou.

Ainda segundo Eduardo Cunha existe hoje um sub-financiamento "violentíssimo" na saúde. De acordo ele, é preciso que haja recomposição das tabelas do SUS que são de 1996 com reajustes pontuais até 2008 e a criação também de uma carreira do SUS.

EDITAL DE INTIMAÇÃO AO DEVEDOR FIDUCIANTE

REGINA COELI RODRIGUES DA SILVA, Oficiala do Cartório do 1º Ofício - Serviço Notarial e Registral "Regina Coeli" da cidade de Itabaiana-PB, segundo as atribuições conferidas pelo Art. 26 da Lei 9.514/97, bem como pelA credora CAIXA ECONOMICA FEDERAL – CNPJ 00360305000104, do contrato de financiamento imobiliário nº 844441745529, garantido por Alienação Fiduciária, registrado na MATRÍCULA nº 11.723 deste Cartório, referente ao imóvel situado à RUA SEBASTIÃO DE OLIVEIRA Nº 144, LT 13-A QD B – LOT. BOM VIVER – ITABAIANA-PB – CEP 58.360.000, Venho pelo presente intimar o(a)(s) Senhor(a)(es) JOZUALDO BERNARDO DE MORAIS – CPF 060.361.663-11,para fins de cumprimento das obrigações contratuais relativas aos encargos devidos que se encontram vencidos, sujeito a atualização monetária, aos juros de mora e acréscimo das despesas de cobrança e honorários advocatícios, até a data do efetivo pagamento, somando-se, também, os encargos que vencerem no prazo desta intimação. Salientamos que o (s) Sr. (a) poderá efetuar a purga da mora na agência da CAIXA detentora do financiamento, no caso a Agência Itabaiana do Norte, dentro do prazo definido nesta intimação. Assim, procedo à INTIMAÇÃO de Vossas Senhorias, para que se dirija a este Cartório de Registro de Imóveis, situado á Av. José Silveira, nº 70, onde deverá efetuar a purga do débito, no prazo improrrogável de 15 dias, contados a partir da data desta publicação. Nesta oportunidade, ficam Vossas Senhorias cientificados que o não cumprimento da referida obrigação no prazo ora estipulado, garante o direito de consolidação da propriedade do imóvel em favor da credora fiduciária – CAIXA ECONOMICA FEDERAL, nos termos do Art. 26, § 7º da Lei 9.514/97. Eu, Enedina Helena Rodrigues Quirino, Escrevente substituta, o digitei. Itabaiana, 05 dedezembro de 2022.

EDITAL DE INTIMAÇÃO AO DEVEDOR FIDUCIANTE

REGINA COELI RODRIGUES DA SILVA, Oficiala do Cartório do 1º Ofício - Serviço Notarial e Registral "Regina Coeli" da cidade de Itabaiana-PB, segundo as atribuições conferidas pelo Art. 26 da Lei 9.514/97, bem como pelA credora CAIXA ECONOMICA FEDERAL – CNPJ 00360305000104, do contrato de financiamento imobiliário nº 844441821312, garantido por Alienação Fiduciária, registrado na MATRÍCULA nº 12.312 deste Cartório, referente ao imóvel situado à AV. DEPUTADO VALDIR BEZERRA 37 LT 15C QD G – LOT BEM MORAR – ITABAIANA-PB – CEP 58.360.000, Venho pelo presente intimar o(a)(s) Senhor(a)(es) REGIVALDO FRANCISCO DA LUZ – CPF 013.064.774-84,para fins de cumprimento das obrigações contratuais relativas aos encargos devidos que se encontram vencidos, sujeito a atualização monetária, aos juros de mora e acréscimo das despesas de cobrança e honorários advocatícios, até a data do efetivo pagamento, somando-se, também, os encargos que vencerem no prazo desta intimação. Salientamos que o (s) Sr. (a) poderá efetuar a purga da mora na agência da CAIXA detentora do financiamento, no caso a Agência Itabaiana do Norte, dentro do prazo definido nesta intimação. Assim, procedo à INTIMAÇÃO de Vossas Senhorias, para que se dirija a este Cartório de Registro de Imóveis, situado á Av. José Silveira, nº 70, onde deverá efetuar a purga do débito, no prazo improrrogável de 15 dias, contados a partir da data desta publicação. Nesta oportunidade, ficam Vossas Senhorias cientificados que o não cumprimento da referida obrigação no prazo ora estipulado, garante o direito de consolidação da propriedade do imóvel em favor da credora fiduciária – CAIXA ECONOMICA FEDERAL, nos termos do Art. 26, § 7º da Lei 9.514/97. Eu, Enedina Helena Rodrigues Quirino, Escrevente substituta, o digitei. Itabaiana, 05 dedezembro de 2022.

EDITAL DE INTIMAÇÃO AO DEVEDOR FIDUCIANTE

REGINA COELI RODRIGUES DA SILVA, Oficiala do Cartório do 1º Ofício - Serviço Notarial e Registral "Regina Coeli" da cidade de Itabaiana-PB, segundo as atribuições conferidas pelo Art. 26 da Lei 9.514/97, bem como pelA credora CAIXA ECONOMICA FEDERAL – CNPJ 00360305000104, do contrato de financiamento imobiliário nº 844442468746, garantido por Alienação Fiduciária, registrado na MATRÍCULA nº 10.962 deste Cartório, referente ao imóvel situado à RUA CEL. MANOEL PEREIRA BORGES 78 - CENTRO – ITABAIANA-PB – CEP 58.360.000, Venho pelo presente intimar o(a)(s) Senhor(a)(es) CARLOS EDUARDO PAZ FERREIRA – CPF 120.502.354-29,para fins de cumprimento das obrigações contratuais relativas aos encargos devidos que se encontram vencidos, sujeito a atualização monetária, aos juros de mora e acréscimo das despesas de cobrança e honorários advocatícios, até a data do efetivo pagamento, somando-se, também, os encargos que vencerem no prazo desta intimação. Salientamos que o (s) Sr. (a) poderá efetuar a purga da mora na agência da CAIXA detentora do financiamento, no caso a Agência Itabaiana do Norte, dentro do prazo definido nesta intimação. Assim, procedo à INTIMAÇÃO de Vossas Senhorias, para que se dirija a este Cartório de Registro de Imóveis, situado á Av. José Silveira, nº 70, onde deverá efetuar a purga do débito, no prazo improrrogável de 15 dias, contados a partir da data desta publicação. Nesta oportunidade, ficam Vossas Senhorias cientificados que o não cumprimento da referida obrigação no prazo ora estipulado, garante o direito de consolidação da propriedade do imóvel em favor da credora fiduciária – CAIXA ECONOMICA FEDERAL, nos termos do Art. 26, § 7º da Lei 9.514/97. Eu, Enedina Helena Rodrigues Quirino, Escrevente substituta, o digitei. Itabaiana, 05 dedezembro de 2022.

EDITAL DE INTIMAÇÃO AO DEVEDOR FIDUCIANTE

REGINA COELI RODRIGUES DA SILVA, Oficiala do Cartório do 1º Ofício - Serviço Notarial e Registral "Regina Coeli" da cidade de Itabaiana-PB, segundo as atribuições conferidas pelo Art. 26 da Lei 9.514/97, bem como pelA credora CAIXA ECONOMICA FEDERAL – CNPJ 00360305000104, do contrato de financiamento imobiliário nº 55551231316, garantido por Alienação Fiduciária, registrado na MATRÍCULA nº 3.479 deste Cartório, referente ao imóvel situado à RUA PADRE IBIAPINA 51 - 0 - CENTRO – ITABAIANA-PB – CEP 58.360.000, Venho pelo presente intimar o(a)(s) Senhor(a)(es) MANOEL ANTONIO DA SILVA (CPF 033.597.708-11) E IVANISE LUCENA DA SILVA (CPF 245.722.228-19),para fins de cumprimento das obrigações contratuais relativas aos encargos devidos que se encontram vencidos, sujeito a atualização monetária, aos juros de mora e acréscimo das despesas de cobrança e honorários advocatícios, até a data do efetivo pagamento, somando-se, também, os encargos que vencerem no prazo desta intimação. Salientamos que o (s) Sr. (a) poderá efetuar a purga da mora na agência da CAIXA detentora do financiamento, no caso a Agência Itabaiana do Norte, dentro do prazo definido nesta intimação. Assim, procedo à INTIMAÇÃO de Vossas Senhorias, para que se dirija a este Cartório de Registro de Imóveis, situado á Av. José Silveira, nº 70, onde deverá efetuar a purga do débito, no prazo improrrogável de 15 dias, contados a partir da data desta publicação. Nesta oportunidade, ficam Vossas Senhorias cientificados que o não cumprimento da referida obrigação no prazo ora estipulado, garante o direito de consolidação da propriedade do imóvel em favor da credora fiduciária – CAIXA ECONOMICA FEDERAL, nos termos do Art. 26, § 7º da Lei 9.514/97. Eu, Enedina Helena Rodrigues Quirino, Escrevente substituta, o digitei. Itabaiana, 05 dedezembro de 2022.

A IGREJA EVANGELICA COMUNIDADE PROFETICA ATOS 2, inscrita com o CNPJ nº 47.412.471/0001-70, torna público que requereu a SEMAPA – Secretaria de Meio Ambiente, Pesca e Aquicultura de Cabelo a Licença Ambiental de Operação para a atividade de organização religiosa no endereço Av Fernando Firmino De Macedo, 67 - LOTE C1 E C3 QUADRA3 – Jardim América, Cabedelo/PB.

AHEAD EMPREENDIMENTOS IMOBILIARIOS LTDA, INSCRITA NO CNPJ 13.062.508/0001-66, TORNA PÚBLICO QUE REQUEREU A SEMAPA – SECRETARIA DE MEIO AMBIENTE, PESCA E AQUICULTURA, A LICENÇA PRÉVIA E DE INSTALAÇÃO, PARA UMA CONSTRUÇÃO UNIFAMILIAR SITUADA Á AVENIDA ZILDA PESSOA BARRETO, S/Nº, CAMBOINHA, S/Nº, CABEDELO– PARAÍBA

SESI SENAI
PELO FUTURO DO TRABALHO

AVISO DE LICITAÇÃO
PREGÃO Nº. 093/2022 SESI/SENAI – DR/PB

O SERVIÇO SOCIAL DA INDÚSTRIA e o SERVIÇO NACIONAL DE APRENDIZAGEM INDUSTRIAL, Departamento Regional da Paraíba - SESI/SENAI/DR/PB, por intermédio de sua Comissão de Licitação, torna público para o conhecimento de quem possa interessar, que no dia **14 de dezembro de 2022, às 09h00min (horário local)**, fará realizar licitação na modalidade Pregão, Tipo Menor Preço. A Sessão Pública ocorrerá na sala de reunião virtual de videoconferência ("Microsoft Teams"), conforme as especificações do Edital e seus anexos, observando as disposições do Regulamento de Licitações e Contratos do SESI/SENAI. Constitui objeto da presente licitação o **registro de preços destinado à aquisição de ferragens e ferramentas com o objetivo de atender as necessidades das Unidades do SESI/SENAI - Departamento Regional da Paraíba.** Os interessados poderão ter acesso ao Edital através do e-mail licitacao@fiepb.org.br e Portal da Transparência do SESI/SENAI/PB: http://transparencia.fiepb.com.br/. Mais informações pelo telefone: (83) 2101-5482.

Campina Grande-PB, 05 de dezembro de 2022.

Ariana Almeida Gonzaga
Pregoeira do SESI/SENAI/PB

REPÚBLICA FEDERATIVA DO BRASIL
ET Eunápio Torres
6º SERVIÇO NOTARIAL E 2º REGISTRAL
Titular: Belª Maria Emília Coutinho Torres de Freitas
Selo Digital ANQ52616-S74D
Consulte a autenticidade em https://selodigital.tjpb.jus.br

EDITAL DE INTIMAÇÃO AO DEVEDOR FIDUCIANTE

Dra. MARIA EMILIA COUTINHO TORRES DE FREITAS, Oficial do Cartório de Registro de Imóveis da Zona Norte, seguindo as atribuições conferidas pelo Art. 26 da Lei 9.514/97, bem como pela credora do Contrato de Financiamento nº **C10234518-6**, registrado na matrícula nº 15.821, com Alienação Fiduciária, referente ao imóvel tipo: LOTE DE TERRENO PRÓPRIO SOB Nº 34 DA QUADRA 377, SITUADO A RUA ROSA LIMA DOS SANTOS, NO CONJUNTO DOS BANCÁRIOS, JOÃO PESSOA/PB, venho intimar a **Firma INFINITY CONSTRUÇÕES E INCORPORAÇÕES LTDA**, na figura de seus representantes e sócios, e ainda como garantidores, os Senhores **WELIGTON NICOLAU DE OLIVEIRA** e **TATIANA MIKELA FERREIRA DE OLIVEIRA**, para fins de cumprimento das obrigações contratuais que se encontram vencidas, sujeitas à atualização monetária, aos juros de mora até a data do efetivo pagamento e as despesas de cobrança, somando-se também, os encargos que vencerem neste período.

Assim, procedo a **INTIMAÇÃO** de Vossas Senhorias, para que se dirijam a este Cartório Eunápio Torres, situado na Rua Comendador Renato Ribeiro Coutinho, nº 300, Altiplano Cabo Branco, nesta capital, onde deverão efetuar a purga do débito, no prazo improrrogável de 15 (quinze) dias, contados a partir da data desta publicação. Na oportunidade, ficam Vossas Senhorias cientificadas que o não cumprimento da referida obrigação no prazo ora estipulado, garante o direito de consolidação da propriedade do imóvel em favor da credora fiduciária – **COOPERATIVA DE CRÉDITO, POUPANÇA E INVESTIMENTO SICREDI EVOLUÇÃO** – nos termos do Art. 26 § 7º da Lei 9.514/97. Eu, ( ) Leonardo Santos do Nascimento, o digitei. João Pessoa (PB), 29 de novembro de 2022.

Atenciosamente,

Oficial do Registro de Imóveis
Eunápio Torres – Serviço Notarial e Registral

ET Eunapio Torres
6º SERVIÇO NOTARIAL E 2º REGISTRAL
Belª Maria Emília Coutinho Torres de Freitas
Tabelião-Oficial do Registro de Imóveis
Belª Maria de Lourdes Coutinho Torres de Freitas
Bel. Francisco Evangelista de Freitas Júnior
Substitutos
Av. Com. Renato Ribeiro Coutinho, Nº 300
Altiplano Cabo Branco

EUNÁPIO TORRES - 6º NOTARIAL E 2º REGISTRAL
Rua Com. Renato Ribeiro Coutinho, 300 - Altiplano Cabo Branco - João Pessoa - PB
Telefone: (83) 3219-1234 - CNPJ: 09.362.310/0001-20 - www.eunapiotorres.com.br
VÁLIDO EM TODO TERRITÓRIO NACIONAL, QUALQUER ADULTERAÇÃO OU RASURA ANULA ESTE DOCUMENTO

Eunápio Torres

043626AA

FLAGRANTE

Casal é preso com 115 kg de drogas

Foram localizados, dentro do carro, 114 quilos de pasta de crack e mais de um quilo de pasta base de cocaína

Um casal, que não teve os nomes revelados, foi preso na cidade de Bananeiras, Brejo paraibano, na noite de sábado (3). Transportando grande quantidade de droga. De acordo com a Polícia Militar, responsável pela ação, a droga saiu de Campina Grande e tinha como destino a cidade de Solânea.

A prisão do casal foi feita por uma guarnição da Força Tática da Polícia Militar após informações por meio do Copom de que um veículo estava transportando drogas da cidade de Campina Grande sentido à cidade de Solânea.

As equipes policiais montaram bloqueios em pontos estratégicos da cidade de Bananeiras e conseguiram interceptar o veículo suspeito na PB-105. Na abordagem, foram encontrados 114 kg de pasta de crack e 1,4 kg de pasta base de cocaína.

O casal, juntamente com todo o material apreendido, foi conduzido à Delegacia da cidade.

Foto: Polícia Militar

A apreensão aconteceu após a Polícia Militar receber, através do Copom, informações sobre o transporte da droga

JUSTIÇA

Condenado a 66 anos é localizado na Paraíba

A Polícia Civil da Paraíba já comunicou à Justiça pernambucana a prisão do homem identificado como Cristiano Melo, preso na cidade de Puxinanã, Agreste paraibano, Região Metropolitana de Campina Grande. A prisão foi efetuada por policiais do Grupo Tático Especial da 12ª DSPC/Esperança.

De acordo com o delegado Cristiano Santana, o homem preso é acusado de quatro homicídios, condenado pela Justiça pernambucana a 66 anos de prisão. A prisão aconteceu no fim de semana.

De acordo com informações da Polícia Civil, Cristiano Melo é apontado como chefe de uma facção criminosa instalada na área de Cabo de Santo Agostinho/PE. Ele já foi sentenciado em 66 anos de prisão por três crimes de homicídio e ainda responde por mais um assassinato no território pernambucano.

Com o preso os policiais do GTE apreenderam uma pistola calibre 9mm e três carregadores municiados. O delegado Cristiano Santana disse que "foi uma troca de informações importante com a Polícia Civil pernambucana, resultando na captura desse indivíduo de alta periculosidade".

AGILIDADE

PM prende grupo que planejava praticar crime

Polícia Civil da Paraíba prendeu nesse sábado (3), cinco pessoas suspeitas de envolvimento em crimes na região do Sertão. A ação foi realizada por policiais da Delegacia de Homicídios e Entorpecentes (DHE) de Patos e contou com o apoio da Polícia Militar.

Os investigadores obtiveram informações da movimentação do grupo e montaram uma 'barreira policial' na entrada de Patos, onde abordaram o veículo. O grupo havia saído da cidade de Princesa Isabel.

Com o grupo, os policiais apreenderam dois revólveres e um tablete de maconha. Dois dos homens presos já são conhecidos da Polícia Civil em Patos, por participação em crimes na região. Os outros três são da cidade de Mossoró (RN).

"Pelo que temos de informação, esse grupo estava prestes a cometer roubos aqui na região do Sertão, ou até mesmo homicídios. Estamos aprofundando as investigações para sabermos as ramificações dessa quadrilha", disse o delegado seccional Paulo Ênio.

As prisões foram comunicadas à Justiça. As armas e a droga serão periciadas pelo Instituto de Polícia Científica (IPC) da Polícia Civil.

Foto: Polícia Militar

Armas seriam utilizadas para a prática de assaltos

Foto: Redes Sociais

"Cláudio da Agrovila" foi atingido no tórax e braço

EM JERICÓ

Ex-vereador executado a tiros dentro de bar

Imagens de câmeras localizadas podem identificar a dupla que assassinou Claudiano Pires Oliveira, de 45 anos, ex-vereador do município de Jericó, Sertão do estado. O crime será investigado por um delegado do Núcleo de Homicídios da região de Catolé do Rocha. O crime aconteceu nesse sábado (3). A motivação ainda é desconhecida.

Consta de informações colhidas pela Polícia Militar que "Cláudio da Agrovila", como era conhecido, se encontrava com amigos bebendo em um bar, naquela cidade. Depois os amigos deixaram o local, e, pouco tempo depois uma dupla chegou de moto no local, encapuzado, tendo o carona descido do veículo e efetuado os disparos, que segundo a polícia, foram de pistola calibre 380. Em seguida a dupla fugiu.

O ex-vereador que morreu no local, foi atingido na região torácica, no braço, e em outros locais do corpo.

"Cláudio da Agrovila" exerceu o cargo de vereador no período 2019/2022 e a morte dele causou surpresa na população de Jeericó, pois era considerada uma pessoa pacata e prestativa. O corpo foi levado para ser necropsiado no Núcleo de Medicina e Odontologia Legal de Patos.

Curtas

PM prende três homens em veículo com arma de fogo

A Polícia Militar desencadeou no último fim de semana a Operação Boas Festas, em todo o estado e, na noite de sábado (3), prendeu três homens, em João Pessoa. Com eles foi apreendida uma arma de fogo. Na ação, os policiais do Regimento de Polícia Montada estavam em rondas no bairro do Cristo Redentor, quando avistaram um veículo com três ocupantes. Percebendo a presença policial, um deles tentou se desvencilhar da arma de fogo em via pública, mas sem sucesso. Na abordagem, foi encontrada a arma de fogo, um revólver calibre 38, com munições intactas.

Os três suspeitos, de 20, 26 e 27 anos com a arma, foram conduzidos à Central de Flagrantes, no bairro do Geisel. O veículo utilizado pelos suspeitos ainda não foi informada a sua procedência, no entanto, está sendo averiguarda pela Polícia Civil. A ação faz parte da Operação Boas Festas, com reforço no policiamento para promover segurança e combater os crimes patrimoniais em todo o estado nesse período de maior circulação de pessoas e dinheiro.

Adolescente apreendido após praticar novo roubo

Uma guarnição da Polícia Militar apreendeu mais uma vez um adolescente de 16 anos, suspeito de praticar roubo em um supermecado de Guarabira. O fato aconteceu na manhã desse domingo (4), na Rua Clóvis Bezerra. A apreensão do adolescente foi realizada após uma guarnição da Forta Tática receber informação de um furto a uma pessoa no interior de um supermercado.

No local da ocorrência, a vítima informou as características do autor do roubo dizendo ainda que ele trajava camisa azul e bermuda. Antes de deixar o supermercado, os policiais verificaram imagens das câmeras de monitoramento e foi possível identificar o autor do crime, uma vez que se trata de pessoa conhecida pela polícia em virtude de práticas criminosas, inclusive, já havia sido apreendido em flagrante pela prática de roubo efetuado com o mesmo 'modus operandi'.

Imediatamente, foram realizadas diligências, tendo os policiais conseguido localizar e apreender o adolescente de 16 anos, que estava com os objetos do furto, bem como da arma branca. O suspeito foi levado à Delegacia de Polícia Civil.

Jovem morre afogado no açude Jatobá, em Patos

A Polícia Civil de Patos está investigando a morte do adolescente Gabriel Junior Silva dos Santos, de 16 anos, que residia no bairro Jatobá, morreu afogado no açude Jatobá, em Patos, fato ocorrido no sábado (3).

Informações do Corpo de Bombeiros dão conta que o jovem estava com um amigo brincando de saltar no manancial. Segundo o amigo, o adolescente ficou submerso e não voltou mais à superfície. O corpo do jovem somente foi resgatado no início da noite do sábado pelos bombeiros que atenderam a ocorrência. De acordo com os primeiros levantamentos a hipótese para o ocorrido é que Gabriel teria sofrido uma descarga elétrica, pois estava próximo a uma bomba da Cagepa. Ele não sabia nadar.

Foto: Redes Sociais

Gabriel pode ter sofrido uma descarga elétrica

PARQUE SOCIOAMBIENTAL

Consulta define prioridades no Róger

Prefeitura vem ouvindo a população do bairro desde a semana passada sobre os equipamentos e serviços

Moradores do bairro do Róger estão recebendo representantes da SEPP para saber que equipamentos e serviços são necessários para atender e satisfazer a população

Foto: Divulgação/Secom-JP

A equipe da Secretaria Executiva da Participação Popular iniciou o processo de votação que definirá as prioridades dos moradores do Róger

A equipe da Secretaria Executiva da Participação Popular (SEPP) iniciou o processo de votação que definirá prioridades da população para a implementação do Parque Socioambiental do Róger. A consulta, feita junto aos moradores, será apresentada em audiência pública, marcada para o dia 15 de dezembro, às 18h, no Ginásio Guarany, situado no bairro do Róger.

Desde a semana passada, moradores do bairro do Róger recebem representantes da SEPP para saber que equipamentos e serviços são necessários para atender e satisfazer a população local. Feiras, salas para cursos profissionalizantes, salas de informática, hortas urbanas, restaurantes, quadras de esportes, pista de skate, espaço para lazer, estão entre as muitas opções do formulário aplicado pela equipe.

Votação

Durante a audiência pública, a população também poderá eleger prioridades para o empreendimento que deverá ser construído no antigo "Lixão do Róger", dando outro significado para a região. Uma equipe técnica da SEPP estará com formulários no local. O objetivo da votação é fazer com que a população participe ativamente de todo o processo.

"Um projeto dessa importância se torna melhor compreendido pela população a partir das interações que são provocadas pelo poder público municipal. Coletar sugestões, críticas e garantir a efetiva participação dos moradores locais que serão beneficiados é fundamental para o sucesso do empreendimento do parque", disse o secretário da SEPP, Thiago Diniz.

O Parque Sociombiental do Roger será realizado pela Prefeitura da capital, através do programa João Pessoa Sustentável, envolvendo diversas secretarias municipais.

COMPETIÇÃO INTERNACIONAL

Alunos da UFPB produzem moto de corrida

Estudantes de Engenharia da Universidade Federal da Paraíba (UFPB) produziram um protótipo de moto de corrida em asfalto para a competição universitária internacional MotoStudent, que acontecerá no segundo semestre de 2023, no Circuito Motorland Aragon FIM, em Aragon, na Espanha.

O protótipo se chama Osso Preto, em alusão à cor preta e à capacidade de resistência da motocicleta. Os estudantes de Engenharia da UFPB competirão na categoria Petrol, dedicada ao desenvolvimento de motor de combustão interna. Na categoria Eletric, o foco é na criação de sistema de propulsão 100% elétrico.

Esta será a primeira vez que os integrantes do projeto de extensão da UFPB "Motostudent – desenvolvimento de motocicleta de competição" disputarão uma competição internacional. Cerca de 80 equipes de todo o mundo participarão da prova, em um circuito de 20 voltas.

"Fomos selecionados para a competição. Até o final deste ano, decidiremos se o nosso condutor será um dos membros da equipe ou piloto brasileiro profissional que resida na Europa", conta Murilo Cipriano, estudante do 6º período de Engenharia Mecânica e capitão da Motorius, nome da equipe motociclística.

Na Fase MS1 da MotoStudent, eliminatória que seleciona equipes para a corrida, os projetos foram julgados do ponto de vista industrial e empresarial, a fim de avaliar a aplicação de conhecimentos de engenharia na fabricação das motocicletas.

Disputa

Os estudantes de Engenharia da UFPB competirão na categoria Petrol, dedicada ao desenvolvimento de motor de combustão interna

Antes da Fase MS2, a corrida propriamente dita, as motos serão inspecionadas para determinar sua segurança e funcionalidade através de várias verificações estáticas e dinâmicas. Uma vez que as motocicletas sejam aprovadas pela organização da MotoStudent, alguns testes dinâmicos de pontuação serão realizados. Somente depois dessas análises é que a corrida acontecerá.

"Buscamos sempre a inovação. Nossas expectativas para a competição são ganhar o prêmio de melhor inovação tecnológica, estar no Top 10, no prêmio de melhor projeto, e ganhar como melhor equipe novata da competição", afirma Murilo Cipriano.

Murilo Cipriano lembra que o projeto de extensão foi idealizado em 2015, para capacitar estudantes para o mercado de trabalho, no ramo de motocicletas. A oficina da Motorius UFPB está localizada no prédio de vibrações, no Centro de Tecnologia (CT), no campus I, em João Pessoa. Os membros do grupo são orientados pelos professores do Departamento de Engenharia Mecânica Jean Pierre Veronese e João Leite.

O capitão da equipe destaca que o mercado de motocicletas é um sucesso de vendas no Brasil, devido, principalmente, ao custo-benefício do modal. "Basta olharmos para as ruas de nossas cidades. O brasileiro têm paixão pela categoria. Temos uma conexão com as motocicletas há décadas. Esse sentimento é passado de geração em geração".

Recentemente a Associação Brasileira dos Fabricantes de Motocicletas, Ciclomotores, Motonetas, Bicicletas e Similares (Abraciclo) revisou as projeções para este ano e, segundo os fabricantes do Polo Industrial de Manaus, a expectativa é de que sejam produzidas 1,42 milhão de motocicletas, volume 18,8% superior às 1.195.149 unidades fabricadas no ano passado. Os emplacamentos devem atingir 1,35 milhão de unidades e as exportações alta de 10,3%.

A MotoStudent International Competition, maior competição universitária de motovelocidade do mundo, ocorre a cada dois anos. No primeiro ano, são desenvolvidos os projetos. No segundo, manufatura dos protótipos e competição. A disputa é promovida pela Moto Engineering Foundation e a TechnoPark MotorLand, respectivamente fundação e parque tecnológico espanhóis.

Para que os anseios da Motorius UFPB sejam concretizados, falta financiamento. "Contamos com ajuda da Universidade, mas o valor não é suficiente. Buscamos empresas parceiras que colaborem com patrocínio. Atualmente, temos o apoio das empresas SolidWorks, Ansys, Wurth e TopSat rastreamentos", diz Murilo Cipriano.

Os estudantes da UFPB precisam de aproximadamente R$ 100 mil para participar da competição internacional. Para colaborar com eles, basta entrar em contato por meio do perfil da equipe no Instagram, pelo e-mail motoriusmotostudent@gmail.com ou pelo telefone (83) 99391.4056.

O protótipo se chama Osso Preto, em alusão à cor preta e à capacidade de resistência da motocicleta

EM JOÃO PESSOA

Infarto mata o jornalista Baltazar Moreno Ferrer

Ana Flávia Nóbrega
ana8flavianobreg@gmail.com

Morreu no sábado (3), em João Pessoa, o jornalista Baltazar Moreno Ferrer, aos 63 anos, vítima de um infarto. O profissional foi repórter fotográfico no Palácio da Redenção durante muitos anos, compondo a Secretaria de Comunicação do Estado da Paraíba.

Além disso, Baltazar era formado em Direito e Teologia, tendo atuado também como oficial de Justiça. Em todas as profissões e cargos que exerceu, ele já se encontrava aposentado. Atualmente, ele atuava como pastor evangélico na Igreja Presbiteriana Ebenézer. Nas redes sociais, Baltazar era atuante com a publicação de diversos vídeos semanais discutindo temas relativos à fé. A última publicação ocorreu há quatro dias.

Em nota, o Sindicato dos Jornalistas Profissionais do Estado da Paraíba expressou pesar pelo falecimento, em solidariedade com a família enlutada.

"Neste momento de dor e pesar, o sindicato se solidariza à família enlutada e lamenta a partida do valoroso colega que tanto dignificou nossa classe e atuou com talento, responsabilidade e ética em seu mister", destacou o sindicato em nota.

Baltazar deixou esposa Ednalda Cristina de Almeida Ferrerr e três filhos, Balsí, Balsyane Cristina e Bruno; e netos.

Foto: Reprodução/Redes Sociais

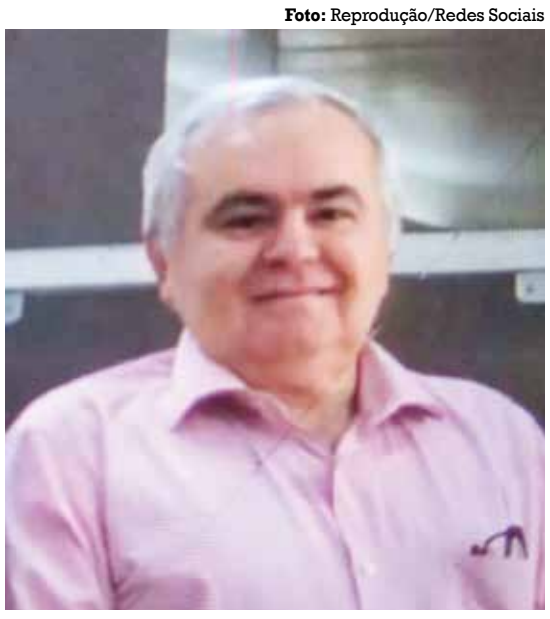

Baltazar Moreno deixou esposa e três filhos

Obra reúne a produção de cinco vencedores na categoria crônica (Prêmio Gonzaga Rodrigues), nove contos (Prêmio Marília Arnaud), 10 poesias (Prêmio Anayde Beiriz) e quatro textos de cordel (Prêmio Maria Pimentel)

Imagem: Editora A União/Divulgação

LITERATURA

Revelando os novos talentos da Paraíba

Amanhã, em João Pessoa, será apresentada a antologia que contempla os vencedores do concurso literário Juventude das Letras

Joel Cavalcanti
cavalcanti.joel@gmail.com

Gonzaga Rodrigues começou a publicar suas crônicas apenas aos 45 anos de idade com *Notas do meu lugar*, de 1978. Marília Arnaud, ainda na juventude, precisou custear do próprio bolso o seu primeiro livro de contos, o *Sentimento Marginal*, de 1987. Eles são dois dos quatro patronos do concurso literário Juventude nas Letras, que busca superar as dificuldades que os talentos paraibanos entre 15 e 29 anos têm para verem seus textos publicados e serem remunerados por isso. A materialização dessa iniciativa inédita poderá ser conhecida amanhã, durante o lançamento da coletânea com os vencedores do edital em evento a ser realizado no auditório do Espaço Cultural José Lins do Rego, em João Pessoa, às 19h.

A obra reúne a produção de cinco vencedores na categoria crônica (Prêmio Gonzaga Rodrigues), nove contos (Prêmio Marília Arnaud), dez poesias (Prêmio Anayde Beiriz) e quatro textos de cordel (Prêmio Maria Pimentel). Os três primeiros vencedores em cada gênero receberão, cada um, o valor de R$ 1 mil, que serão entregues com exemplares produzidos pela Editora A União. Juventude nas Letras oferece ao leitor a possibilidade de renovar o panorama de escritores do estado por um recorte de idade, que muitas vezes não define a maturidade literária de seus autores. É o caso da vencedora na categoria de Conto, a campinense Jadna Alana. Com 25 anos e formada em Letras pela UEPB, ela já tem sete publicações no currículo desde 2016, e acaba de ter seu mais recente livro, a novela *Se tu me quisesse*, como finalista da 7ª edição do Prêmio Kindle, da Amazon.

Na coletânea, ela apresenta *O menino de imburana*, uma releitura do clássico infantil Pinóquio, desenvolvida no gênero de regionalismo fantástico, que ela vem se especializando há três anos. O conto narra a história de Seu Pepeto, um artesão que vive em uma região desértica de Cacimba de Dentro. Por ser um senhor muito solitário e infeliz com as peças comuns que produzia em série, ele resolve esculpir pessoas. "Só que ele nunca consegue esculpir o boneco perfeito, e a madeira sempre acaba. Mas um dia ele encontra um pé de imburana muito diferente, ele sente que existe magia ali. Ele conversa com a árvore e pede para que ela o abençoe na conclusão do boneco. Seu Pepeto volta para casa desesperado, e não vou continuar a história para não estragar a surpresa do leitor", resume a escritora, que cresceu em Nova Palmeira (PB).

Romancista, *O menino de imburana* marca a estreia de Jadna Alana no conto. A premiação no edital veio para confirmar suas escolhas estéticas e profissionais. "Foi muito emocionante porque, depois que eu decidi me arriscar por esse gênero, esse foi o primeiro concurso que eu me inscrevi para ter uma resposta. Eu sabia que as pessoas que estão avaliando entenderiam a proposta. Então, quando eu vi que estava em primeiro lugar eu vi que é uma fórmula que funciona, que é vendável, que é comercial, mas que também tem estética, é bem escrita e a crítica consegue reconhecer isso", avalia Jadna, que iniciou no regionalismo fantástico com *Riacho do Jerimum*, de 2019.

Primeiro lugar na categoria Crônicas com a obra *Dia de São José*, Railson Gomes Almeida tem 27 anos de idade e faz Doutorado em Artes pela Universidade do Estado de Santa Catarina (Udesc). O texto pelo qual ele foi premiado é *Dia de São José*. "Conto a história de um senhor que faz uma promessa: se chover, no Dia de São José, o nome da sua filha será escolhido pelo padre da cidade. A problemática da crônica é que o padre é muito preconceituoso e quem faz a promessa é casado com um homem transexual", explicou o jovem autor, destacando que foi muito importante a premiação também dar oportunidade para a divulgação de um tema tão contemporâneo no Nordeste. "Sempre é uma surpresa ganhar, mas estou feliz porque isso mostra que a escrita é possível, e é um caminho positivo para todo mundo", frisou ele, que é natural do município de Boa Vista, localizado na região Cariri da Paraíba, mas reside em João Pessoa.

Uma realização do Governo do Estado da Paraíba, através da Secretaria de Estado da Juventude, Esporte e Lazer (Sejel) da Fundação Espaço Cultural da Paraíba (Funesc) e da Empresa Paraibana de Comunicação (EPC), através da Editora A União, a primeira antologia *Juventude nas Letras* já tem previsão de ser repetida em 2023. "Uma publicação como essa estimula a produção literária da Paraíba, revelando novos talentos e descortinando uma área cultural muitas vezes longe da realidade da maioria dos jovens, uma vez que o edital foi amplamente divulgado para o público-alvo e parte dos exemplares serão destinados às bibliotecas públicas do Estado. Por tudo isso, o Juventude das Letras já nasce fazendo história", destaca o gerente da Editora A União, o jornalista Alexandre Macedo.

Para a secretária executiva de Juventude da Paraíba, Madu Ayá, a população ainda vai ouvir muito os nomes presentes na nova publicação. "Essa coletânea é a realização do sonho de muitos jovens. Isso é muito importante porque nós temos esse papel, enquanto poder público, de fomentar, incentivar e estar juntos desses jovens escritores. Eles estão podendo concretizar o desejo de terem seus nomes publicados e receberem por sua produção literária", considera a gestora, que destaca ainda a igualdade de oportunidades a todos que tenham o desejo de publicar e atendam aos requisitos do certame.

Foto: Acervo Pessoal/Facebook

Segundo a secretária executiva de Juventude da Paraíba, Madu Ayá, a população ainda vai ouvir muito os nomes presentes na nova publicação

Foto: Fabiana Veloso

Gerente da Editora A União, o jornalista Alexandre Macedo aponta que uma coletânea desse porte ajuda a estimular a produção literária realizada no estado

Foto: Acervo Pessoal

Um exemplo é a campinense Jadna Alana, de 25 anos, vencedora na categoria Conto: ela é também uma das finalistas da 7ª edição do Prêmio Kindle, da Amazon

CONFIRA TODOS OS SELECIONADOS POR CATEGORIAS

Prêmio Gonzaga Rodrigues - Crônicas
Railson Gomes de Almeida / Chiquinha de Mateia por 'Dia de São José';
Ariane Daher de Moura / Yara Maria por 'Pipoca';
Vantwylle da Costa Batista / Vantwylle Costa por 'Tormentos de uma pedra';
Yan Correia Toscano de Almeida / Yan Almeida por 'Prece para um novo eu'
Rayssa Beatriz Melo Oliveira / Rayssa Oliveira por 'Proletário e coletivo 401: os trabalhadores do Altiplano'

Prêmio Marília Arnaud – Contos
Jadna Alana de Oliveira Lima / Jadna Alana por 'O menino de Imburana';
Luciano Galdino da Silva Junior / Luciano Galdino por 'Um queridíssimo galo';
Diogo da Costa Pereira / Helena Ribeiro Coutinho por 'A lenda do lago encantado';
Gleydson Mateus de Oliveira Peixoto / Mateus de Oliveira por 'O retrato de família';
Raana Rocha Lima / Raana Rocha por 'Pororoca';
Isli Keyla Barros de Oliveira / Lilian Adler por 'Suspeitas plantadas';
Aline Diniz Alves / ADivas por 'Palavras sugadas pelos ouvidos';
João Higor Rodrigues Ramalho / Henrique Alves por 'A primeira das cartas';
Josefa Victória Custódio Oliveira / Victória Custódio por 'Naufrágio'.

Prêmio Anayde Beiriz – Poesia
Luís Gabriel Chaves Galdino de Maria / Luís Gabriel Chaves por 'Deixo o sol me queimar por inteiro';
Ana Patrícia de Lima Amorim / Ângela Bardot por 'Na calada';
Yuri Agostinho de Lima / Rhudá por 'Anhangá: versamento ao amor prosaico';
Vitória Marques de Sousa / Vitória Marques por 'O parque';
Maria Yasmin Fernandes Duarte / NIMSAY por 'Súplicas em flagelo';
Pedro Lucas Campos da Costa / Simão Barjonas por 'Pássaro pensante';
Jonas Roberto Valério Silva / Jonas Valério por 'Paixão ardente';
Camylla Mohara Ferreira Claudino / Camóhn por 'Atravessa';
Marianne Araújo Barros / Marianne Araújo por 'Não tenho coragem de perguntar';
Luís Eduardo Meira de Andrade / Luís Eduardo por 'Às margens do Sanhauá'.

Prêmio Maria Pimentel – Cordel
José Ferreira de Lima Neto / Neto Ferreira por 'Retalhos históricos do Rei da glosa: Zé Bernardino';
Everton Francisco Silva de Araújo / Chico Silva por 'Cantador Preto Matias';
Mileny Lima Macedo / Mariana Moura por 'Nosso Sertão';
Douglas Ronivon da Silva / Douglas Ronivon por 'Cordel saudoso'.

Artigo

André Cananéa
andrecananea2@gmail.com

'Wandinha' reúne o melhor de Tim Burton

Foto: Netflix/Divulgação

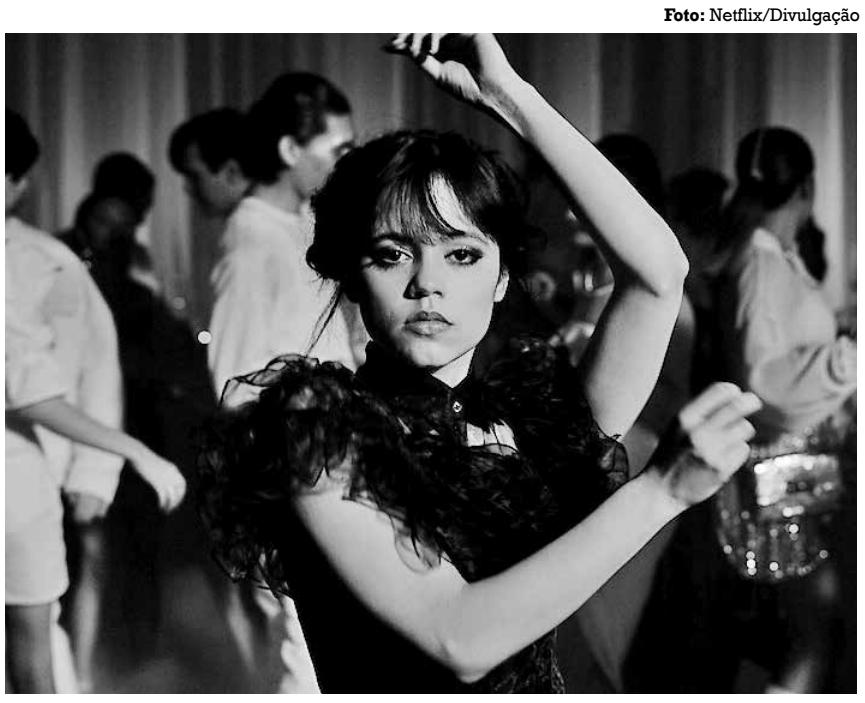

"Fria como um cadáver": Jenna Ortega personifica a protagonista Wandinha

Wandinha, a primogênita do casal Gomez e Mortícia Addams, é mesmo um assombro… de sucesso! Lançada na plataforma de *streaming* há menos de 15 dias, a série homônima *Wandinha* se tornou um fenômeno, batendo recordes e superando sucessos até então absolutos, como a 4ª temporada de *Stranger Things*. Leio no *Correio Braziliense* que a série derivada de *A Família Addams* obteve a maior semana de estreia de série em inglês na história da Netflix, tendo sido assistida por 341,2 milhões de horas durante os primeiros sete dias em catálogo.

Misturar os dramas e comédias juvenis, já bem conhecidos do universo pop do audiovisual, com pitadas de fantasia, monstros e sobrenatural já é, por si só, uma fórmula praticamente infalível. Acrescente aquele tipo de enredo de mistério que fez a fama de Agatha Christie a *Enola Holmes* (também da Netflix, por sinal) e… *voilà*! Sucesso garantido!

Wandinha, a série, tem tudo isso e muito mais! À frente do projeto, Tim Burton enxergou na adolescente Addams o potencial para trazê-la ao seu universo particular, repleto de monstros estilizados, humor corrosivamente ácido e uma névoa sinistra, mas fofinha ao mesmo tempo, ao fazer da série de oito episódios um encontro entre *Harry Potter*, *O Enigma da Pirâmide*, *Os Fantasmas Se Divertem* e *Edward Mãos de Tesoura* (os dois últimos dirigidos pelo próprio Tim Burton).

Mas nada disso teria o menor charme se não fosse por uma jovem mignonzinha de exatos 20 anos, 1,55 m de altura e um talento gigantesco para dar vida a uma adolescente socialmente morta, incapaz de se relacionar, sem qualquer sentimento e, como todos nós já sabemos, apaixonada por hobbies mortíferos, como ter um escorpião de estimação.

Sem um músculo de emoção na face, fria como um cadáver e repleta de tiradas macabras, Jenna Ortega fez uma Wandinha Addams digna de entrar para a história e, de quebra, deverá render muitos prêmios à atriz.

O enredo se passa em um internato chamado Escola Nunca Mais. É para lá que Wandinha vai logo nos primeiros minutos da série. É quando vemos parte de sua família: Mortícia (Catherine Zeta-Jones, num claro tributo ao trabalho de Anjelica Huston, que viveu a matriarca em *A Família Addams* de 1991 e 1993, filmes que trazem no papel de Wandinha Christina Ricci, atriz que reaparece na série como uma professora), Gomez (Luis Guzmán) e o irmão Feioso (Isaac Ordonez). Mas esqueça a família: a série é essencialmente Wandinha e seus colegas.

A Escola Nunca Mais tem uma peculiaridade: lá só estudam os *outcasts* (ou "excluídos"), os adolescentes com características sobrenaturais, como sereias, vampiros, metamorfos e górgonas, por exemplo, que não são bem vistos pelos habitantes da pequena Jericó. E embora tenham lá seus poderes assustadores, são dotados das fortes características próprias da idade, como inveja, ciúme, competitividade e, claro, paixões. É a fórmula escolar que o próprio Burton explorou em *O Lar das Crianças Peculiares*.

É nesse contexto que a novata Wandinha, ao mesmo tempo em que vai conhecendo os colegas, se depara com o surgimento de um monstro que está aniquilando os habitantes da cidade. E misturando seu faro-fino para detetive, sua irresistível atração macabra e um certo poder sobrenatural, a primogênita dos Addams vai entregando uma série de episódios viciantes.

A participação de Tim Burton é fundamental para o projeto. Além de entretenimento classe A ao longo de oito episódios (metade dirigido por ele), o cineasta traz à tona questões que são caras à sua filmografia, como o jovem deslocado, retrabalhado brilhantemente na figura de "monstro", ou cercado por eles. E a Wandinha de Burton tem muito de dois personagens bem conhecidos do diretor, a jovem Lydia, personagem de Winona Ryder em *Os Fantasmas Se Divertem*, e o carismático Jack Skellington, da animação *O Estranho Mundo de Jack*, uma assombração que só quer fazer o bem.

É nesse embalo que a série *Wandinha* também dá lições de autoestima, como quando a colega de quarto de Wandinha Addams se vê pressionada a se tornar a "lobisgarota" que tanto irá orgulhar a mãe e a linhagem licantropa da família, ao que Enid (Emma Myers) enfrenta com firmeza e crava que isso vai acontecer no tempo dela, uma boa metáfora para amadurecimento.

Entretenimento com algo a dizer, *Wandinha* é ótima diversão em família, se comunicando muito bem tanto com a garotada, quanto com os adultos que tenham se sentido "*outcast*" em algum momento da vida, ou não.

Crônica

Ana Adelaide Peixoto
adelaideana@uol.com.br | Colaboradora

Uma Copa fora de época

O futebol é um esporte louco, pois mesmo sem entender muito bem, você pode gostar. Torcer. Gritar! Nunca fui de ter um time todo meu, mas desde a Copa de 1970 no México, que acompanho fervorosamente. E assistia muitos jogos outros, sem ser somente os da Seleção. Intriga-me o drible, a força, a dança, os homens se atacando, e se atracando, as faltas horrendas, os corpos que giram e giram e caem, e (quase) nada acontece na dor. Fico aqui com a minha lombar em apuros! E o momento orgástico do gol. Não deve existir nada, nada mais poderoso do que fazer um gol. Algumas, vai! Até hoje me lembro de nomes como Pelé, Garrinha, Jairzinho, Paulo César, Rivelino, Dunga, Cafú, Toninho Cerezo, Romário, Bebeto, Taffarel, Tostão, Sócrates, Gerson, Ronaldinho, Roberto Carlos, Marcelo, Zico e meu adorado Falcão.

Os escritores, os torcedores, os intelectuais, todos já fizeram crônica, poesia, filmes, e já falaram tudo sobre esse esporte. Eu mesma já escrevi algumas crônicas sobre o tema. Ou quase tudo, pois os assuntos são sempre inesgotáveis. Futebol no mundo, e no Brasil em particular, é algo intrínseco à nossa cultura e está diretamente ligado aos sonhos da população pobre, e a ascensão social de quem mora nas margens. E esses meninos da periferia, com uma bola improvisada aos pés, driblam todos os perrengues da vida difícil, muitas vezes na pobreza extrema, como driblam a vida. Assim que ganham dinheiro, cortam os cabelos esquisitos e põe brinco de diamante nas orelhas. Assim como um luxo, ou um acinte aquele mundo deixado para trás. Mas há também aqueles que além da bicicleta no gol, são cidadãos que tomam para si a responsabilidade de participar das mudanças outras que as da chuteira. Richarlison é o nome dele. Ações sociais, defesa da Ciência, voluntariado e outras formas de não se esquecer dos seus campos de faltas e escassez. Outros tantos também se destacaram assim.

Depois dos filhos, assistia a tudo mesmo da Copa. E nas madrugadas, com a cama apinhada da pequena família – marido e dois filhos – ficávamos no chocolate quente, nos fusos mundo afora, torcendo pelos times tantos que o futebol arrebate os corações vascaínos lá de casa. Eu ia na onda e aprendi o que é impedimento, escanteio, tiro de meta e outras coisitas. Mas ainda acho difícil assistir aquela movimentação dos 11 homens correndo atrás da bola alta, baixa e de efeito. Haja corpo. Haja concentração. Haja mandinga!

Nesta Copa em especial, não consegui me animar. Emocionalmente ainda estou no meio do ano. Ando descompassada com os dias e o momento do país. Animada com a política. Emocionada com Lula e a esperança, mas indignada com a rapada de tacho que o governo anterior faz, ainda mais com a educação e as Universidades Federais, onde passei maior parte da minha vida – como aluna e como professora. Depois, esse país longínquo e desconhecido que é o Qatar? Sem cerveja e com a sombra e a dor dos trabalhadores mortos por escravidão na construção dos estádios exuberantes! Nem consigo direito apreciar a imensidão da beleza do luxo, do deserto, ou das rezas nas mesquitas. Sem falar na opressão e violência contra as mulheres! Que mundo injusto e desigual. E aquele episódio com um bolsonarista raiz xingando a nossa riqueza de artista que é Gilberto Gil, me embrulhou ainda mais as entranhas. Quanto desrespeito e agressão a um homem de 80 anos e gênio como Gil, que languida e educadamente caminhava por entre os corredores, de mãos dadas com a sua mulher, Flora, como um cidadão que ama futebol e queria assistir aos jogos. Eu xinguei daqui do meu sofá esses homens horrendos e cínicos.

A camisa canarinha? Ainda estou traumatizada. Vai levar um tempo para que eu compre uma e use sem o estigma de tempos tão difíceis e inimagináveis, do cercadinho. Uma pena essa apropriação imoral. Mas hoje eu vesti azul! Quanto à Seleção, sou daquelas que pensam como o crítico/filósofo Chico Bosco. A Seleção é uma entidade brasileira, que tem como referendo e força, o povo brasileiro. Sou esse povo. Torço pelo grupo. Grito "golllll". E nessa equipe, tem o Neymar. Não gosto nem concordo com as suas opiniões fora da ordem. Um menino que o brinco de diamante lhe subiu à cabeça e, ao invés de ações de cidadania, faz escambos com a Receita Federal. Mas na hora do apito, da juíza (de preferência uma mulher e as outras duas que, pela primeira vez, apitaram num campo minado de homens e do machismo), ele é parte desse todo que canta o nosso hino, sim. E torço pelo time. Pela Seleção e grito "golllll". Quando a partida termina, volto às minhas rejeições e vaio aqueles que bradam e oferecem as suas conquistas aos endereços tronchos e vis.

Não deu Camarões. Mas torcendo para que o Brasil avance. O Brasil de Richarlison, de Rafinha e daqueles outros meninos, que desde sempre correm atrás da bola.

Fernando Vasconcelos

Escritor - fer.mengo@uol.com.br

Histórias da Cracolândia

Desde a primeira vez que visitei a cidade de São Paulo fiquei impressionado com o que acontecia na "Cracolândia". Sempre gostamos, eu e minha esposa, de passar alguns dias na capital paulista porque tínhamos à mão, com a maior facilidade, shows, musicais e peças de teatro para todos os gostos. Gostávamos, também, do comércio local, principalmente (há muitos anos) da famosa Rua 25 de Março. Mas o que me intrigava era a falta de providências contra aquela situação que se espalhava pela região da Luz, em uma parte compreendida pelas alamedas Cleveland, Dino Bueno, Nothmann e rua Helvétia. Ali foi a primeira Cracolândia.

Porém, as coisas mudaram e tudo piorou. O direito de ir e vir dos moradores e trabalhadores do local foi afetado, a violência explodiu e os governantes de plantão ficaram "batendo cabeça" e apresentando as soluções mais mirabolantes possíveis e sem resultado prático. Mas o que sobra para curiosos e estudiosos são as histórias e "estórias" do que acontece e aconteceu naquele pedaço cheio de problemas da capital dos paulistanos.

Antônio conta que limpou hotel por 12 anos para sustentar o "vício". Muitos outros dependentes químicos, em tratamento em centros de acolhida da prefeitura, contam suas trajetórias. Carlos, de 60 anos, em tratamento contra as doenças das drogas e do álcool há dois anos, descobriu, recentemente, ter uma filha de 38 anos de uma ex-namorada, de quem tinha perdido o contato. Ali começou a usar o WhatsApp e retomou o contato com um irmão de criação. Desabafa: – Eu já estava cansado de ficar na rua. Sou veterano em morar na rua e usar drogas. Pessoas já tentaram me matar e vi gente ser morta do meu lado.

Na Cracolândia há muitos viciados (conhecidos na medicina por doentes), a maioria dependente das drogas. Porém, há também inúmeros casos de alcoolismo. O alcoolismo levou Mauro às drogas aos 54 anos e a viver, por cerca de cinco anos, em um barraco debaixo de uma ponte na cidade de Osasco e nas ruas de Barueri. Há um ano e meio perambula por São Paulo e se emociona ao lembrar do filho, que segue na rua. Ele conta que conheceu o crack por meio do filho, hoje com 29 anos e usuário de drogas desde os 10: – Um dia ele me levou no centro onde tinha um monte de gente junta. Eu perguntei o que era aquilo e ele disse que era a Cracolândia. Fiquei lá por cinco anos porque tinha medo que matassem meu filho.

Marcelo conta que teve uma infância conturbada, pois seus pais eram alcoólatras, as brigas eram constantes em casa, ocorrendo diversos episódios de agressão. Ainda criança, aos nove anos, foi encaminhado para um abrigo após um parente denunciar os pais ao Conselho Tutelar. Há cinco meses limpo, Marcelo conta que teve uma recaída no vício e acabou preso por três meses no começo deste ano. As histórias, como a de Marcelo são muito parecidas: brigas, recaídas, internamentos, prisões na madrugada, desrespeito aos direitos humanos.

A vida de Severina na Cracolândia começou após a separação do marido, aos 32 anos, embora afirme ser viciada em álcool desde os cinco anos. E desabafa: – Não tinha o que comer em casa. O que tinha na prateleira era uma garrafa de cachaça e cigarros. Como eu estava com fome, misturei a bebida com limão, tomei e não parei mais. Já a história de Adriana começa com sua demissão do trabalho em virtude de excesso de bebidas e após sua expulsão de casa pelos filhos. Está em tratamento e foi contratada, recentemente, por uma empresa como controladora de estoques. Há poucos meses conseguiu retomar o contato com os filhos (de 24 e 26 anos) e diz que "às vezes, eu vou lá e faço faxina para eles. E comida também."

São relatos de doer o coração. Aqueles frequentadores são bandidos? Não necessariamente. São doentes, porém o Estado (incluindo-se aí a Prefeitura e outros órgãos de assistência) nunca aprenderam a lidar com a situação. Deveria haver uma ação global, com profissionais da saúde, do serviço social, dos grupos de autoajuda e de especialistas em psicologia e psicoterapia. Tomara que esses novos governantes aprendam!

Colunista colaborador

BIOGRAFIA

Obra sobre Dom Zacarias será lançada na capital

Amanhã, evento contará com o autor Helder F. de Moura, sobrinho do biografado

Da Redação

Amanhã, a partir das 18h, na filial da Livraria do Luiz no MAG Shopping, em João Pessoa, ocorrerá o lançamento do livro *Dom Zacarias Rolim de Moura – Fé e Espiritualidade. Educação e Cultura* (Editora Arribaçã, 220 páginas), de autoria do odontólogo Helder Ferreira de Moura, sobrinho do biografado.

A editoração da obra foi orientada pelo professor Francelino Soares, que escreveu o prefácio e fará a apresentação por ocasião do evento, que deverá contar com a presença de cajazeirenses e "cajazeirados" residentes na capital paraibana.

Dom Zacarias Rolim de Moura foi o quinto bispo da Diocese de Cajazeiras, em cujo pastoreio permaneceu por 37 anos (entre os anos de 1953 e 1990), tendo renunciado e tornando-se bispo emérito. Recolheu-se à cidade de Umari, no Ceará, onde havia nascido, e morreu no ano de 1992, sempre cultivando as amizades e a humildade que o caracterizou durante todo o seu apostolado. A vida sacerdotal e episcopal sempre a exercitou naquela cidade sertaneja, tendo Dom Zacarias declinado de indicações para centros maiores e mais elevados do país, uma vez que, conforme ele mesmo dizia, desejava permanecer em sua região cuja missão o agradava, uma vez que se identificava com o seu povo.

O livro narra a trajetória de Dom Zacarias, patrono da Academia Cajazeirense de Artes e Letras (Acal). No tempo em que esteve à frente da Diocese, Dom Zacarias criou cinemas, emissora de rádio, se engajou em diversos projetos comunitários e se posicionou sobre temas polêmicos. Foi protagonista no episódio conhecido como A Bomba do Apolo 11º, quando uma bomba explodiu em sessão de cinema em plena ditadura.

Foto: Arribaçã/Divulgação

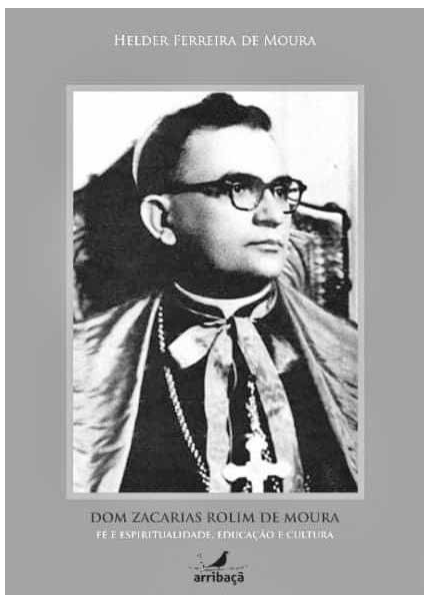

Dom Zacarias Rolim é o patrono da Acal

Em cartaz

ESTREIA

ATÉ OS OSSOS (Bones and All. EUA. Dir: Luca Guadagnino. Drama. 18 anos). Baseado no romance homônimo de Camille DeAngelis, acompanhamos Maren Yearly (Taylor Russell), uma jovem que quer as mesmas coisas que todos nós. Ela quer ser alguém que as pessoas admiram e respeitam. Quando sua mãe a abandona no dia seguinte ao seu aniversário de dezesseis anos, Maren vai à procura do pai que nunca conheceu e encontra muito mais do que esperava ao longo do caminho. O amor floresce entre uma jovem à margem da sociedade e um vagabundo marginalizado (Timothée Chalamet) enquanto eles embarcam em uma odisseia de três mil milhas pelas estradas secundárias da América. CINÉPOLIS MANAÍRA 11 - VIP (dub.): 14h30 (exceto sex. e seg.) - 17h30 (exceto sex. e seg.) - 20h30 (exceto sex. e seg.).

CREPÚSCULO (Twilight. EUA. Dir: Catherine Hardwicke. Suspense e Romance. 12 anos). Começo da série vampiresca de 2008 baseada nos romances de Stephenie Meyer retorna aos cinemas. CINÉPOLIS MANAÍRA 8 (leg.): 19h; CINÉPOLIS MANGABEIRA 2 (leg.): 19h; CINE SERCLA PARTAGE 2 (dub.): 21h (apenas qui.).

A MALDIÇÃO DO QUARTO 203 (Room 203. EUA. Ben Jagger. Terror. 14 anos). Depois que as amigas de longa data Kim (Francesca Xuereb) e Izzy (Viktoria Vinyarska) se mudam para o quarto 203, um apartamento peculiar com um vitral medieval assustador, Kim lentamente se convence de que sua nova casa pode ser assombrada. CINÉPOLIS MANAÍRA 3 (dub.): 17h (exceto de sex. a seg.) - 21h40; CINE SERCLA TAMBIÁ 2 (dub.): 18h30 - 20h30; CINE SERCLA PARTAGE 4 (dub.): 18h30 - 20h30.

O MENU (The Menu. EUA. Mark Mylod. Terror. 16 anos). Um casal (Anya Taylor-Joy e Nicholas Hoult) viaja para uma ilha costeira para comer em um restaurante exclusivo, onde o chef (Ralph Fiennes) preparou um cardápio farto, com algumas surpresas chocantes. CINÉPOLIS MANAÍRA 2: 14h15 (dub., exceto sex. e seg.) - 16h45 (leg., exceto sex. e seg.) - 19h15 (dub., exceto sex. e seg.) - 21h50 (leg., exceto sex. e seg.).

NA RÉDEA CURTA (Brasil. Dir: Ary Rosa e Glenda Nicácio. Comédia. 12 anos). Quando Júnior descobre que a namorada está grávida, ele percebe que sua maior insegurança é a falta de referências, pois nunca conheceu seu próprio pai. Assim, ele convence Mainha e os dois partem de Salvador até o Recôncavo da Bahia para descobrir o paradeiro do genitor. CINÉPOLIS MANAÍRA 1: 20h45; CINE SERCLA TAMBIÁ 3: 17h - 19h - 21h; CINE SERCLA PARTAGE 5 (dub.): 17h - 19h - 21h.

NOITE INFELIZ (Violent Night. EUA. Dir: Tommy Wirkola. Ação e Comédia. 16 anos). Na noite da véspera de Natal, grupo de criminosos liderados por um mercenário ambicioso decide executar um plano de assalto para roubar 300 milhões de dólares num condomínio familiar. No entanto, eles dão de cara com o próprio Papai Noel (David Harbour) chegando para entregar os presentes. Agora o Bom Velhinho entrará em uma batalha para defender essas pessoas inocentes. CINÉPOLIS MANAÍRA 4: 13h45 (dub., exceto sex. e seg.) - 16h15 (leg., exceto sex. e seg.) - 18h45 (dub., exceto sex. e seg.) - 21h15 (leg., exceto sex. e seg.); CINÉPOLIS MANGABEIRA 3 (dub.): 15h30 (exceto sex. e seg.) - 18h (exceto sex. e seg.) - 20h; CINE SERCLA TAMBIÁ 5 (dub.): 16h05 - 18h10 - 20h15; CINE SERCLA PARTAGE 1 (dub.): 16h05 - 18h10 - 20h15 (exceto qui.).

TUBARÃO: MAR DE SANGUE (Shark Bait. Reino Unido. Dir: James Nunn. Suspense. 16 anos). Um grupo de amigos aproveitam um fim de semana e roubam alguns jet skis para ir para o mar, mas acabam em um terrível acidente. Eles lutam para encontrar o caminho de casa carregando um amigo gravemente ferido enquanto terríveis predadores os perseguem no mar. CINÉPOLIS MANAÍRA 3 (dub.): 17h15 (exceto sex. e seg.) - 22h10; CINÉPOLIS MANGABEIRA 4 (dub.): 17h (exceto sex. e seg.) - 21h40; CINE SERCLA TAMBIÁ 4 (dub.): 16h45 - 18h45 - 20h45; CINE SERCLA PARTAGE 3 (dub.): 16h45 - 18h45 - 20h45.

CONTINUAÇÃO

ADÃO NEGRO (Black Adam. EUA. Dir: Jaume Collet-Serra. Ação. 12 anos). A origem do antagonista de Shazam!, super-herói do Universo DC. Quase 5 mil anos depois de ter sido agraciado com os poderes onipotentes dos deuses egípcios – e preso com a mesma rapidez –, Adão Negro (Dwayne Johnson) é libertado de sua tumba terrena, pronto para lançar sua forma única de justiça no mundo moderno. CINÉPOLIS MANAÍRA 8 (dub.): 21h45; CINÉPOLIS MANGABEIRA 2 (dub.): 21h45.

MUNDO ESTRANHO (Strange World. EUA. Dir: Don Hall e Qui Nguyen. Animação. Livre). A família Clade não é muito igual as outras. Eles são exploradores que desbravam novas terras e estão em uma missão para explorar um mundo estranho e não conhecido. Porém, as diferenças entre os membros da família podem por sua nova missão em risco. CINÉPOLIS MANAÍRA 1 (dub.): 13h15 (exceto sáb. e dom.) - 15h45 (exceto sex. e seg.) - 18h15 (exceto sex. e seg.); CINÉPOLIS MANAÍRA 8 (dub.): 14h (exceto sex. e seg.); CINÉPOLIS MANGABEIRA 2 (dub.): 14h15 (exceto sex. e seg.) - 16h40 (exceto sex. e seg.); CINÉPOLIS MANGABEIRA 4 (dub., 3D): 14h45 (exceto sex. e seg.) - 19h15; CINE SERCLA TAMBIÁ 2 (dub.): 14h30 - 16h30; CINE SERCLA PARTAGE 4 (dub.): 14h30 - 16h30.

NADA É POR ACASO (Brasil. Dir: Márcio Trigo. Drama. 14 anos). Marina (Giovanna Lancellotti) volta de uma viagem com R$ 5 milhões em sua conta. Agora, ela só quer seguir em frente sem olhar para trás e encarar o que fez. Porém, ao longo do tempo, Marina percebe que seus encontros com Maria Eugênia (Mika Guluzian), Henrique (Tiago Luz) e o filho do casal param de parecer meras coincidências. As mulheres percebem que estão conectadas por um laço muito mais poderoso. CINÉPOLIS MANAÍRA 8: 16h30 (exceto sex. e seg.).

PANTERA NEGRA: WAKANDA PARA SEMPRE (Black Panther: Wakanda Forever. EUA. Dir: Ryan Coogler. Aventura. 14 anos). Em Wakanda, a Rainha Ramonda, Shuri, M'Baku, Okoye e as Dora Milaje lutam para proteger a sua nação de potências mundiais, na sequência da morte do rei T'Challa. Enquanto os Wakandianos se esforçam para abraçar o próximo capítulo, os heróis unem-se com a ajuda de War Dog Nakia e Everett Ross para descobrirem um novo caminho para o reino de Wakanda. CINÉPOLIS MANAÍRA 6 (dub.): 14h10 (exceto sáb. e dom.) - 17h40 (exceto sex. e seg.) - 21h; CINÉPOLIS MANAÍRA 7 (leg.): 15h15 (exceto sáb. e dom.) - 18h40 - 22h15; CINÉPOLIS MANAÍRA 10 - VIP (leg.): 15h (exceto sáb. e dom.) - 18h30 - 22h (3D); CINÉPOLIS MANGABEIRA 1 (dub., 3D): 15h (exceto sex. e seg.) - 18h30 - 22h; CINÉPOLIS MANGABEIRA 5 (dub.): 14h (exceto de sex. a seg.) - 17h15 (exceto de sex. a seg.) - 20h45; CINE SERCLA TAMBIÁ 6 (dub.): 14h - 17h - 20h; CINE SERCLA PARTAGE 1 (dub.): 20h15 (apenas qui.); CINE SERCLA PARTAGE 2 (dub.): 14h - 17h - 20h (exceto qui.).

CINE BANGÜÊ (JP) - DEZEMBRO

A BARQUEIRA (Argentina e Brasil. Dir: Sabrina Blanco. Drama. 12 anos). Adolescente temperamental sonha em se tornar uma barqueira, trabalho quase extinto realizado por homens. CINE BANGÜÊ: 10/12 - 16h; 11/12 - 16h; 12/12 - 20h30; 26/12 - 18h30.

BREVE HISTÓRIA DO PLANETA VERDE (Brasil e Argentina. Dir: Santiago Loza. Drama. 12 anos). Mulher trans (Romina Escobar) descobre que a sua recém-falecida avó passou os últimos anos na companhia de um pequeno alienígena roxo. CINE BANGÜÊ: 13/12 - 20h30; 17/12 - 18h; 19/12 - 20h30; 28/12 - 20h30.

CABEÇA DE NÊGO (Brasil. Dir: Déo Cardoso. Drama. 14 anos). Saulo é um "menino de ouro" para algumas professoras e um "subversivo" para outros. Um impasse se instala na escola quando se recusa a ser expulso. CINE BANGÜÊ: 19/12 - 18h30; 22/12 - 18h30.

CLARICE LISPECTOR - A DESCOBERTA DO MUNDO (Brasil. Dir: Taciana Oliveira. Documentário. 10 anos). Ensaio documental criado a partir de depoimentos de amigos e familiares da escritora. CINE BANGÜÊ: 14/12 - 18h30; 20/12 - 18h30; 29/12 - 18h30.

COMO MATAR A BESTA (Argentina, Brasil e Chile. Dir: Augustina San Martín. Drama. 14 anos). Jovem argentina chega na casa de sua tia à procura de seu irmão perdido e a fim de recuperar laços familiares após a morte da mãe. CINE BANGÜÊ: 10/12 - 18h; 27/12 - 18h30.

KEVIN (Brasil e Uganda. Dir: Jana Oliveira. Drama. 10 anos). Joana é uma cineasta brasileira e, pela primeira vez vai vistar sua amiga Kevin, em Uganda. Chegando lá, ela começa a gravar as conversas íntimas e peculiares das duas. CINE BANGÜÊ: 13/12 - 18h30; 22/12 - 20h30; 27/12 - 20h30.

A MÃE (Brasil. Dir: Cristiano Burlan. Drama. 14 anos). Busca de uma migrante nordestina (Marcélia Cartaxo) pelo filho, supostamente assassinado por policiais militares durante uma ação na vila onde mora. CINE BANGÜÊ: 11/12 - 18h; 17/12 - 16h; 21/12 - 20h30; 26/12 - 20h30.

PALOMA (Brasil. Dir: Marcelo Gomes. Drama. 16 anos). Mulher trans que está decidida a realizar seu maior sonho: um casamento tradicional, na igreja. CINE BANGÜÊ: 21/12 - 18h30; 21/12 - 18h30; 29/12 - 20h30.

PARADISE (Itália e Eslovênia. Dir: Davide Del Degan. Drama e Comédia. 14 anos). Depois de testemunhar um assassinato cometido pela máfia na Itália, jovem (Vincenzo Nemolato) entra para o programa de proteção a testemunhas. CINE BANGÜÊ: 7/12 - 18h30; 12/12 - 18h30; 14/12 - 20h30; 20/12 - 20h30; 28/12 - 18h30.

Serviço

• **Funesc** [3211-6280] • **Mag Shopping** [3246-9200] • **Shopping Tambiá** [3214-4000] • **Shopping Partage** (83)3344.5000 • **Shopping Sul** [3235-5585] • **Shopping Manaíra** (Box) [3246-3188] • **Sesc - Campina Grande** [3337-1942] • **Sesc - João Pessoa** [3208-3158] • **Teatro Lima Penante** [3221-5835] • **Teatro Ednaldo do Egypto** [3247-1449] • **Teatro Severino Cabral** [3341-6538] • **Bar dos Artistas** [3241-4148] **Galeria Archidy Picado** [3211-6224] • **Casa do Cantador** [3337-4646]

Baú de livros

Neide Medeiros Santos
neidemed@gmail.com

'Dueto de manhãs'

Chega a primavera
e me toma pela mão,
com cheiro e ternura.
(José Edmilson Rodrigues. *Dueto de manhãs*).

Haicai é um poema curtinho de origem japonesa, geralmente formado por uma estrofe e três versos. Embora tenha surgido no Japão no século 7, depois de Cristo, foi no século 17, com Matsuó Bashô que atingiu o apogeu. Bashô era um monge andarilho que procurou infundir a visão de mundo zen em sua criação literária. No Brasil, o haicai encontrou inúmeros adeptos e hoje muitos poetas escrevem haicais.

Não vou me deter nos aspectos teóricos do haicai, pretendo deitar o olhar sobre o livro *Dueto de manhãs* (Editora Mondrongo, 2022), do poeta campinense José Edmilson Rodrigues, com ilustrações de Josafá de Orós. São 58 haicais escritos sobre temas diversos que, na opinião de Milton Marques Júnior, vão "das inquietações filosóficas às inquietações amorosas", não faltando o diálogo com a natureza. Josafá de Orós usou a técnica do sumiê, uma arte japonesa utilizada nas ilustrações de livros.

O título é sugestivo – *Dueto de manhãs*. O vocábulo dueto está ligado á música, é uma composição para dois executantes. A associação dueto/manhãs traz a ideia de um acordar com música. O raiar do dia vem na companhia de uma boa música, entre elas a dos passarinhos. Ressalto neste livro os haicais ligados à natureza, característica bem marcante dessa modalidade poética.

O falar das aves.
Voz de poeta cantando
concertos suaves.

A natureza e a música fazem sua morada. O falar das aves se associa à voz do poeta, estabelecendo um verdadeiro concerto de vozes, um dueto harmonioso agradável ao ouvido. Está ligado às manhãs quando os pássaros anunciam, com seus gorjeios, o nascer de um novo dia.

Vejamos este outro:

Chilrear de pássaros:
mesmo através da vidraça
voam e escapam.

A vidraça de uma janela é um local ideal para se observar a natureza. É agradável ouvir o canto dos pássaros, ali está presente a música, mas este instante é fugaz, de repente eles voam, escapam, fica apenas a lembrança daquele momento fugidio. Para a quarta capa, nada melhor do que a escolha deste haicai: E o último haicai do livro:

Ninguém é mais sábia
do que a natureza mãe
parindo manhãs.

A natureza é sábia, o amanhecer de um novo dia vem cheio de esperanças. O decorrer do dia pode ser cinzento, mas o amanhecer, com o gorjeio dos pássaros, o sopro da brisa, os primeiros raios do sol, traz um sentimento de bem-aventurança. Observe-se o inusitado da construção poética: *...a natureza mãe / parindo manhãs.*

Resta sugerir que leiam *Dueto de manhãs* e se deleitem com os outros haicais que estão guardados em suas páginas.

Para concluir, segue este haicai com gostinho de quero mais:

Inquieto inverno.
Escuras faces das nuvens:
lágrimas de chuva.

Imagem: Mondrongo/Divulgação

Antologia do poeta campinense José Edmilson Rodrigues reúne 58 haicais escritos sobre diversos temas

Colunista colaboradora

CINEMA

Filme mostra legado da "dor de cotovelo"

Na capital, programação do Fest Aruanda exibe o documentário 'Lupicínio Rodrigues – Confissões de um Sofredor'

Da Redação

No sexto dia, o 17º Fest Aruanda do Audiovisual Brasileiro continua com sua programação voltada para o resgate da memória (inclusive musical), debates e mostras competitivas de curtas e longas-metragens. A entrada é gratuita e o evento realizado na capital paraibana vai até a próxima quinta-feira (dia 8).

O fechamento da programação de hoje, às 21h30, que acontece na Rede Cinépolis no Manaíra Shopping, será dedicado ao legado poético da chamada música "dor de cotovelo" (ou simplesmente a "fossa" de um relacionamento encerrado): *Lupicínio Rodrigues – Confissões de um Sofredor*, documentário que marca a estreia do cineasta paulista Alfredo Manevy em longas-metragens.

O filme mostra por que o compositor gaúcho (1914-1974) caiu no esquecimento e relata os casos de racismo que o autor de clássicos como 'Se Acaso Você Chegasse' sofreu ao longo da carreira. O documentário celebra o legado poético de Lupicínio, investigando a contribuição musical e o contexto histórico desse compositor nascido no Rio Grande do Sul e autor de sucessos que ultrapassam gerações.

Pela manhã, entre as mesas redondas e debates que começam às 9h (transmitidas ao vivo pelo canal oficial do festival no YouTube), o destaque é a mesa de homenagem ao ator e cantor Tony Tornado, com o título "Na BR-3 das artes, da resistência e dos sonhos multicoloridos, uma única certeza: 'quando duas mãos se encontram, refletem no chão a sombra de uma mesma cor'".

A programação completa pode ser acessada no site oficial do evento (www.festaruanda.com.br).

Homenagens

Haverá uma série de homenagens a partir das 14h, também no Cinépolis, com a sessão que apresentará os curtas *Meu Pai, Eliézer Rolim*, dirigido por Minna Miná, filha do dramaturgo e cineasta morto neste ano, vítima da Covid-19; e *Zezita, Arte e Nuvens*, de João de Lima e Everaldo Vasconcelos, com a entrega do Troféu Aruanda para a atriz e presidente da Academia Paraibana de Cinema (APC), Zezita Matos, que completou 80 anos de idade, em 2022. Completando a sessão, o curta *Saulo & Gabriel*, de Lucas Ronconi.

Ainda pela tarde, às 15h, haverá a exibição do longa *Helen* (SP), de André Meirelles Collazzo, seguido de um debate com o diretor. A ficção acompanha Helen (vivida por Thalita Machado), uma menina de apenas nove anos que vive com sua avó (a paraibana Marcélia Cartaxo), em um cortiço no bairro Bexiga, em São Paulo. A criança passa o dia alheia à sua dura realidade e se preocupa com apenas uma coisa no momento: juntar dinheiro para dar de presente de aniversário um kit de maquiagem para a avó.

Por fim, a partir das 18h, um outro destaque em longas-metragens é *Paternal*, dirigido pelo brasiliense Marcelo Lordello. No filme, envolvido num processo de incorporação imobiliária de uma área popular do Recife (PE) para um projeto da empresa de sua famíla, Sérgio (interpretado por Marco Ricca) vive entre as dúbias heranças (práticas e pessoais) passadas por seu moribundo pai e as tentativas de se manter em contato com seu filho, à beira da idade adulta.

Fotos: Aruanda/Divulgação

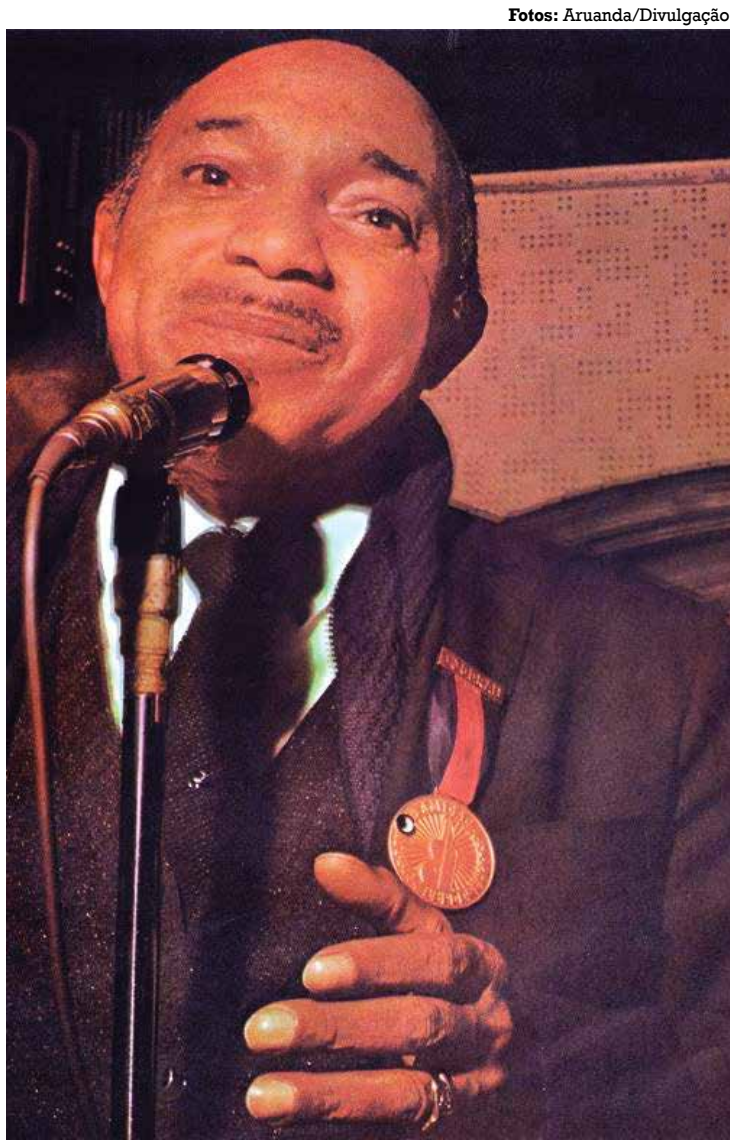

Produção investiga a contribuição e herança musical de Lupicínio

Através do QR Code acima, acesse o site oficial do Fest Aruanda

No longa 'Helen' (E), uma neta (Thalita Machado) procura um presente de aniversário para a avó (Marcélia Cartaxo); Marco Ricca é o protagonista que enfrenta várias crises em 'Paternal' (D)

TRIBUTO

Memorial faz homenagem a ex-prefeito de Cajazeiras

Linaldo Guedes
linaldo.guedes@gmail.com

No Sertão paraibano, Cajazeiras se prepara para comemorar o centenário de nascimento do ex-prefeito Francisco Matias Rolim. A data será celebrada com a instalação do Memorial Francisco Matias Rolim, no Casarão da Epifânio Sobreira, amanhã, a partir das 16h, com as presenças do seu sobrinho, Sebastião Moreira Duarte, da filha, Ana Cleide Rolim, do prefeito José Aldemir Meireles e autoridades convidadas.

Durante a instalação do Memorial Francisco Matias Rolim, será apresentado aos presentes e instalado o acervo do ex-prefeito no Casarão, onde já funciona o Memorial Ivan Bichara Sobreira, ex-governador da Paraíba. Além disso, uma vasta programação está sendo elaborada pela Secretaria de Cultura e Turismo para ser cumprida entre hoje e amanhã, como participações em programas radiofônicos e de TV, além de uma série de divulgações nas redes sociais, mostrando a importância do ex-prefeito na vida política e sócioeconômica de Cajazeiras.

O secretário de Cultura do município, Ubiratan di Assis, destaca que é uma justa homenagem para aquele que prestou relevantes serviços à história de Cajazeiras na sua vida sócioeconômica, tendo sido prefeito por três vezes, com gestões dignas de respeito e admiração de todos os cajazeirenses.

Foto: Reprodução

Será celebrado o centenário de nascimento do ex-prefeito Chico Rolim

Foto: Divulgação

Amanhã será inaugurado o memorial que leva o nome do político

A classe política de Cajazeiras, através de depoimentos, também prestará homenagens a Chico Rolim, como reconhecimento da sua história.

O acadêmico Sebastião Moreira Duarte, membro da Academia Cajazeirense de Artes e Letras (Acal) e autor do livro *Do miolo do Sertão*, que conta a história do ex-prefeito, ao mesmo tempo em que agradece a homenagem prestada ao seu tio, exalta a importância da vida política daquele que foi prefeito de Cajazeiras em três oportunidades.

Já o prefeito José Aldemir enfatiza a importância de Chico Rolim no que se refere ao desenvolvimento educacional da terra do Padre Rolim, uma vez que foi ele um forte batalhador e fez a doação do terreno para a construção do campus da Universidade Federal da Paraíba (UFPB), hoje Universidade Federal de Campina Grande (UFCG), na Zona Norte da cidade.

Sobre Chico Rolim

Francisco Matias Rolim nasceu em Umari (CE) no dia 6 de dezembro de 1922, filho de Matias Duarte Passos e de Angelina Duarte Rolim. Em 1932, junto com a família, transferiu-se para Cajazeiras (PB). Frequentou a escola até o segundo grau, dedicando-se ao comércio, à indústria e à agropecuária.

Ingressou na política em 1950, filiando-se ao Partido Social Democrático (PSD), em cuja legenda foi eleito vereador em Cajazeiras em outubro de 1958. Em outubro de 1962 reelegeu-se vereador na mesma legenda. Iniciou novo mandato em janeiro de 1963 e nesse mesmo ano desligou-se do PSD, filiando-se à União Democrática Nacional (UDN), em cuja legenda elegeu-se prefeito de Cajazeiras, em 11 de agosto seguinte.

Com a extinção dos partidos políticos pelo Ato Institucional nº 2 (27/10/1965) e a posterior instauração do bipartidarismo, filiou-se, em 1967, à Aliança Renovadora Nacional (Arena), partido de sustentação do regime militar instituído no país, após a vitória do movimento político-militar de 31 de março de 1964, que depôs o presidente João Goulart (1961-1964). O novo governo unificou as datas das eleições municipais e, com isso, Chico Rolim, como ficou conhecido, teve o seu mandato prorrogado por 14 meses. Ele ficou na prefeitura até 31 de janeiro de 1969.

Convencido pelas lideranças políticas locais e, principalmente, pela interferência do governador Ivan Bichara (1975-1978), retornou à Paraíba, embora mantendo negócios no Maranhão, e voltou a disputar a prefeitura de Cajazeiras, elegendo-se, em novembro de 1976, na legenda da Arena. Com a extinção do bipartidarismo em novembro de 1979 e a consequente reorganização partidária, filiou-se, em 1980, ao Partido Democrático Social (PDS), sucessor da Arena no apoio ao governo.

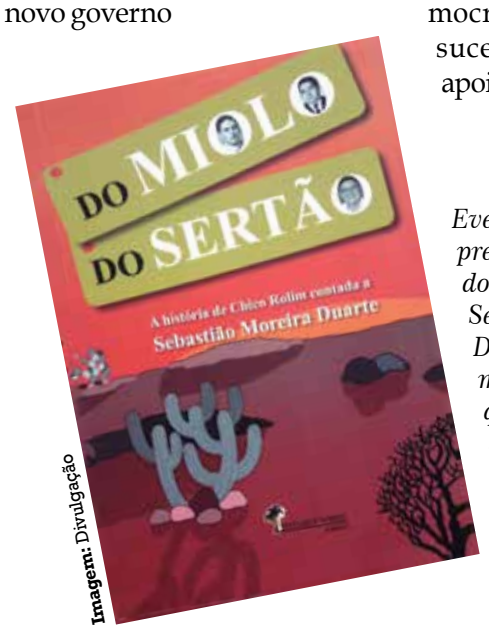

Imagem: Divulgação

Evento contará com a presença do sobrinho do homenageado, Sebastião Moreira Duarte, autor de 'Do miolo do Sertão', que conta a história do ex-prefeito

ELEIÇÃO NA ALPB

Republicanos define candidatos

Partido anuncia nomes dos deputados Branco Mendes e Adriano Galdino para disputar a presidência

Foto: Ascom/ALPB

Branco Mendes irá concorrer no primeiro biênio, enquanto o atual presidente da ALPB, Adriano Galdino, disputará no segundo

Iluska Cavalcante
cavalcanteiluska@gmail.com

> Wilson Filho, que era um dos favoritos, afirmou que vai permanecer alinhado com o partido

O Partido Republicanos escolheu o nome do deputado estadual Branco Mendes para concorrer à presidência da Assembleia Legislativa da Paraíba (ALPB) no primeiro biênio. A disputa dentro da legenda estava entre o deputado e Wilson Filho, que se pronunciou ontem afirmando que permanecerá unido com a escolha do partido.

Após disputar oito vezes a presidência da Casa, Branco Mendes se pronunciou afirmando que estava preparado para assumir o cargo. O parlamentar vai disputar a vaga com Eduardo Carneiro, do partido Solidariedade.

Já Wilson Filho, que era um dos favoritos para a vaga, afirmou que vai permanecer alinhado com as decisões do partido e que a escolha foi democrática. "De forma democrática e com sentimento de união, o Republicanos escolheu os nomes dos deputados Branco Mendes e Adriano Galdino para concorrerem à presidência da ALPB. Desejo êxito aos dois parlamentares nesse desafio e juntos, iremos trilhar uma caminhada com foco principal no desenvolvimento da Paraíba, em consonância com o governador João Azevêdo", disse.

Ele agradeceu, ainda, pelo apoio que recebeu durante a pré-campanha e dos eleitores que o reelegeram. "Agradeço de coração a todos os amigos, familiares e parceiros que estiveram comigo durante todo esse período de pré-candidatura à presidência da ALPB. Mais uma vez, registro minha profunda gratidão aos mais de 47 mil paraibanos que demonstraram sua confiança em nosso mandato. Estaremos iniciando uma nova legislatura e minha vontade de trabalhar pelo povo paraibano está cada vez mais viva"

Para a disputa do segundo biênio, o partido também bateu o martelo na escolha de Adriano Galdino, que era o nome mais cotado desde o início. Segundo divulgou o presidente estadual do Republicanos, Hugo Motta, os dois candidatos tem 29 assinaturas de apoio, até o momento.

De acordo com o texto da Proposta de Emenda Constitucional (PEC) 41/2022, que regulamenta a eleição de Mesa Diretora, a Assembleia Legislativa vai se reunir em sessões preparatórias, a partir de 1º de fevereiro, para a posse de seus membros e eleição da Mesa.

SECRETÁRIO DO PARTIDO

Morre líder do PCdoB Agamenon Sarinho

Iluska Cavalcante
cavalcanteiluska@gmail.com

Uma das principais lideranças políticas do Partido Comunista do Brasil (PCdoB), na Paraíba, Agamenon Sarinho morreu no último sábado (3), vítima de insuficiência respiratória, após uma longa luta contra um câncer no intestino. Atualmente, ele ocupava o cargo de secretário de Organização e membro da executiva do partido no Estado.

Segundo informações do PC do B, a doença havia atingido também outros órgãos como o fígado e a garganta. Casado e pai de três filhos, além de servidor público federal aposentado, Agamenon era desenhista, poeta e sindicalista. Foi presidente estadual do PCdoB da Paraíba.

O governador reeleito da Paraíba, João Azevêdo (PSB), lamentou o falecimento em uma publicação através de seu perfil no Twitter, ressaltando o legado deixado pelo dirigente do PC do B. "Agamenon dedicou sua vida à luta pelas causas sociais e por uma sociedade mais justa". Meus sentimentos e um abraço fraterno para todos os familiares e amigos".

O PC do B da Paraíba divulgou uma nota de pesar e prestou solidariedade aos familiares do colega de partido. O texto é assinado pela presidente estadual Gregória Benário e Comissão Executiva do Partido: "Dirigente do PCdoB na Paraíba. Mesmo enfrentando problemas de saúde nos últimos anos, Agamenon Sarinho participou ativamente das ações e decisões do partido na Paraíba, contribuindo para o fortalecimento da legenda, a manutenção da estrutura do partido dentro do cenário político do estado e o legado comunista para os filiados e sociedade", diz a nota.

Além disso, o Partido dos Trabalhadores (PT) da Paraíba também emitiu ressaltando a importância de Agamenon para a política. "Mais do que um militante político, Agamenon foi um apaixonado pela democracia e por seu país. Foi protagonista das grandes lutas sociais em nosso Estado nos últimos 40 anos. Lutou por muitos e viveu como poucos. Durante muito tempo lutou pela vida sem jamais abandonar a luta por um país justo, democrático e de todos e todas".

Alguns parlamentares também se pronunciaram sobre a morte de Agamenon. O deputado Estadual da Paraíba, Inácio Falcão (PCdoB-PB) publicou em suas redes que está de luto e escreveu: "Que Deus o receba de braços abertos!". A deputada estadual Cida Ramos (PT), também usou suas redes sociais para dedicar uma homenagem. "Sóbrio e corajoso, foi um grande camarada, responsável pela reorganização do PCdoB na Paraíba nos difíceis anos de chumbo da ditadura", escreveu.

Foto: Divulgação

Agamenon Sarinho era natural de Orobó, Pernambuco e ingressou no PCdoB nas lutas estudantis ainda no final dos anos 1960, no auge da ditadura militar no Brasil

Perfil

Natural de Orobó, Pernambuco, nasceu em 11 de fevereiro de 1953. Constituiu longa trajetória política na Paraíba. Ingressou no PC do B nas lutas estudantis ainda no final dos anos 1960, no auge da ditadura militar no Brasil. Era integrante da chamada "Geração 68". Estudou Direito na década de 1970 na Universidade Federal da Paraíba (UFPB). Graduou-se em Letras em 1990. Era vice-presidente da Cooperativa Codisma (Cooperativa Cultural Universitária da Paraíba) e integrou a diretoria da entidade por anos.

Opinião

Cleanto Gomes e Valério Bronzeado

Panteão dos heróis paraibanos

Providência inadiável, capaz de estreitar os laços dos paraibanos com a Paraíba e, por consequência, reforçar a paraibanidade, seria a construção de um Panteão para relembrar e dignificar os que se destacaram ao longo da nossa História. O Dicionário Brasileiro da Língua Portuguesa, define Panteão como "edifício consagrado à memória de homens ilustres que engrandeceram a pátria e onde se guardam suas cinzas". É um local de exaltação daqueles conterrâneos que foram célebres na cultura, nas artes, na literatura, nas ciências, na defesa de sublimes valores do nosso povo, como a defesa da dignidade humana, da educação, da liberdade e outros.

A Paraíba é rica em história, realizações e em feitos heroicos praticados por seus filhos que precisam ser reavivados, cultuados e disseminados.

E de se indagar: onde seria construído o Panteão do Estado da Paraíba? Temos sugestões: 1) anexo à Igreja São Francisco. Seria o local ideal; 2) no entorno da Estação Ciência; 3) anexo ao museu da Cidade; 4) no Espaço Cultural.

Integrariam o Panteão, dentre outros, Pedro Américo - um gênio, pintor escritor, poeta; Augusto dos Anjos, poeta singular de temática incomparável na literatura brasileira; José Lins do Rego, notável romancista; José Américo de Almeida, romancista pioneiro da escola modernista da literatura pátria; Pereira da Silva, poeta extraordinário e primeiro paraibano a pertencer a Academia Brasileira de Letras; Órris Soares, fundador do Jornal O Norte e notável autor de obras profundas sobre temas filosóficos; Ariano Suassuna, grande romancista e dramaturgo da literatura brasileira; Assis Chateaubriand, o maior jornalista brasileiro de todos os tempos; Celso Furtado, escritor e maior economista brasileiro de todos os tempos; Mário Moacyr Porto, jurista notável com obras jurídicas referenciais em todo o Brasil. Merecem, também, estarem no Panteão poetas populares e cordelistas, como Jansen Filho e Leandro de Barros, o sanfoneiro Sivuca, o General Aurélio de Lira Tavares, o qual assumiu a presidência da República como chefe da Junta Governativa.

Há, ainda, de incluir os heróis da resistência aos holandeses, como Vital de Negreiros e os heróis imolados na Revolução de 1817, como Peregrino de Carvalho e outros autores de feitos históricos e de realizações políticas, como Padre Rolim, Maciel Pinheiro, Camilo de Holanda, Epitácio Pessoa, João Pessoa, João Suassuna, Argemiro de Figueiredo, Osvaldo Trigueiro, Alcides Carneiro, Jacson do Pandeiro, Abelardo Jurema etc.

O Panteão, reitera-se, seria exclusivamente destinado à memória de paraibanos que se notabilizaram nacionalmente em qualquer messe de atuação pública. Sobre a lápide de cada um deverá ser exibida a pintura ou foto da personalidade celebrada e um resumo de sua biografia.

Além de se tornar mais um museu paraibano, o Panteão seria um grande feito para a projeção de nossa pequenina e grandiosa Paraíba.

CELERIDADE

Varas criminais têm cartório único

Tribunal de Justiça da Paraíba inaugura sistema unificado para facilitar a prestação jurisdicional à sociedade

O presidente do Tribunal de Justiça da Paraíba, desembargador Saulo Benevides, inaugurou ontem o sistema de Cartório Judicial Unificado nas Varas Criminais Comuns e nas Varas dos Tribunais do Júri, instalados, respectivamente, nos 3º e 5º andares do Fórum Criminal 'Ministro Oswaldo Trigueiro de Albuquerque Mello'. Na solenidade, ele também fez a entrega das obras de reforma do Fórum e instalou a Galeria de Fotos dos Ex-diretores da unidade, localizado na Avenida João Machado, Centro da capital.

Para o presidente do TJ, a criação e instalação dos cartórios unificados se deve, entre outros fatores, ao dever da administração pública de organizar sua estrutura gerencial para a concretização e melhoria dos serviços em prol da sociedade e a razoável duração e celeridade dos processos, entre outros pontos do bom andamento processual. "Unificar as varas criminais representa a modernidade. Já fizemos a mesma coisa com as varas cíveis, de família e fazendárias da capital. Com essa medida, os servidores passam a trabalhar no mesmo ambiente, sob a coordenação de outro servidor e de um juiz. Isso faz com que a prestação jurisdicional seja mais célere e eficaz", comentou o desembargador Saulo Benevides.

■ Foi entregue, durante a solenidade, a reforma do Fórum e instalada a Galeria de Fotos dos Ex-diretores

Foto: Ascom/TJPB

Magistrados, servidores da Justiça, advogados e membros do MPPB participaram a solenidade no Fórum

Os servidores lotados nessas varas exercerão suas atribuições nos cartórios unificados, atuando em processos de todas as unidades judiciárias que compõem o sistema.

A respeito das reformas, Saulo Benevides disse que além das intervenções no Fórum Criminal, a atual gestão já entregou reformas no Fórum Cível de João Pessoa e Fórum de Campina Grande, além das mais de 40 obras em andamento, entre elas as obras nos fóruns de Santa Luzia, Patos, São João do Rio do Peixe, Guarabira e o do Anexo Administrativo do Poder Judiciário estadual. "A maior de todas as obras será entregue em janeiro, que é justamente o conjunto de restauração que estamos promovendo no Palácio da Justiça", adiantou o presidente.

Sobre a galeria dos ex-diretores, o desembargador Saulo Benevides disse que "é um registro de reconhecimento da história de trabalho e contribuição que cada diretor deu ao Fórum Criminal".

O corregedor-geral de Justiça, desembargador Fred Coutinho, esteve presente à solenidade de inaugurações falou a respeito da importância dessas ações. "Toda a obra é bem-vinda e esta representa mais um avanço deixado pelo presidente do Tribunal de Justiça da Paraíba. Essas melhorias vão, certamente, trazer mais fluidez nos serviços no atendimento do jurisdicionado. Já os cartórios unificados representam mais um salto qualitativo que o Judiciário estadual consegue realizar, no que diz respeito a agregação de valores dos serviços cartorários", comentou Fred Coutinho.

O diretor do Fórum Criminal, Geraldo Emílio Porto, afirmou que essa foi a maior intervenção já feita pelo Poder Judiciário estadual, no Fórum. "Conseguimos abarcar todas as áreas e setores dos sete andares do prédio. Isso vai gerar mais rapidez na demanda processual, além de mais conforto a todos que trabalham e utilizam as dependências do Fórum. Com relação à unificação dos cartórios, é certo dizer que a padronização e unificação das práticas cartorárias, vai trazer mais ganho no trâmite processual", destacou o magistrado, que também é titular da 7ª Vara Criminal.

Emílio Porto ainda disse que essas inovações "são decorrentes da gestão do presidente Saulo Benevides ser marcada pelo foco no aprimoramento da governança judiciária, possibilitando a melhoria da prestação jurisdicional e o avanço no projeto de modernização e agilização do Judiciário paraibano".

JOÃO PESSOA

CCJ da Câmara aprova ações contra assédio

A Comissão de Constituição, Justiça, Redação e Legislação Participativa (CCJ), da Câmara Municipal de João Pessoa (CMJP), aprovou o parecer favorável ao Projeto de Lei Ordinária (PLO) que institui ações de prevenção e combate ao assédio sexual e moral no esporte. A CCJ se reuniu ontem e apreciou 30 matérias legislativas.

De autoria do vereador Carlão (PL), o PLO 1.191/2022 o PLO institui ações com o objetivo de combater toda forma de assédio no esporte e planejar medidas efetivas de conscientização dos atletas, treinadores e comissão técnica e familiar a respeito dos comportamentos abusivos. O projeto ainda prevê a realização de campanhas de conscientização e de cursos para os eventos esportivos que expliquem quando há a ocorrência de assédio. A propositura ainda dispõe sobre o desenvolvimento de mecanismos de reclamação e programas de educação, treinamento sobre as circunstâncias do assédio e abuso no esporte.

Objetivo

Projeto prevê combate de toda forma de assédio no esporte e planejamento de medidas efetivas de conscientização dos atletas

Segundo Carlão, o índice de relatos de assédio no esporte são assustadores e trazem inúmeros prejuízos, como baixo desempenho esportivo. "A ocorrência dessas práticas no âmbito esportivo é favorecida pela falta de uma estrutura de prevenção, em função da ausência de políticas específicas para combater o assédio e os comportamentos abusivos".

Demais matérias

Dentre os projetos com pareceres favoráveis aprovados, destacam-se: o PLO 1.180/2022, de Chico do Sindicato (Avante), que institui o Dia Municipal do Reciclador; o PLO 1.223/2022, do Bispo José Luiz, que institui o programa 'Visão Melhor' para idosos; o PLO 1.232/2022, de Fabíola Rezende (PSB), que dispõe sobre a inclusão de informação sobre saúde mental no portal da Prefeitura; e o PLO 985/2022, de Thiago Lucena (PRTB), que dispõe sobre as regras para criação e estímulos ao poder público para implantar a criação e comercialização de Tokens Não Fungíveis (NFTS).

Ainda teve parecer favorável aprovado o PLO 1.241/2022, de autoria do Executivo Municipal, que autoriza a realocação de dotações orçamentárias, na Secretaria Municipal de Meio Ambiente (Seman), no valor de R$ 613.000,00, destinados à cobertura de programa e despesa de caráter continuado.

Foto: Ascom/CMJP

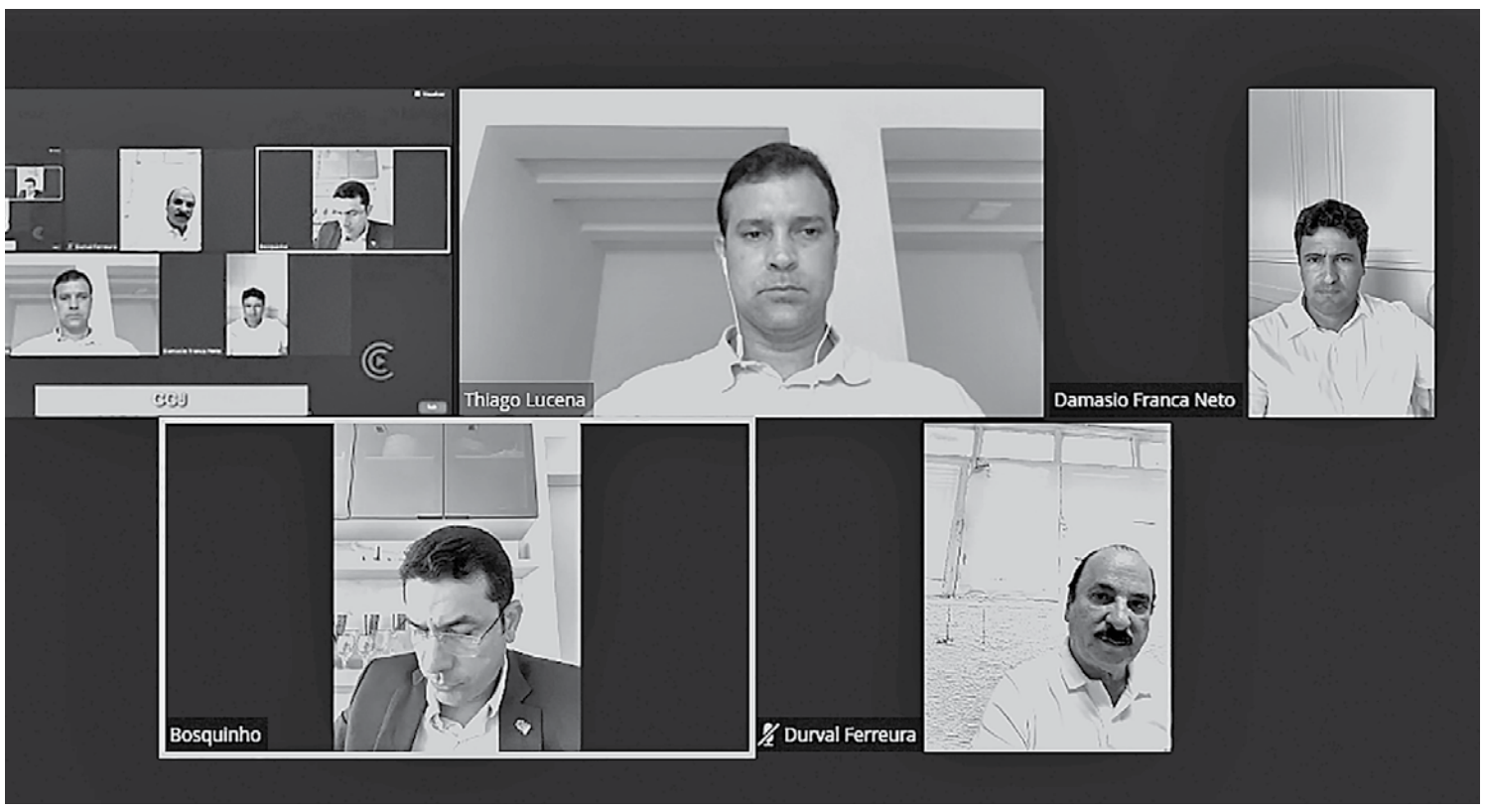

Vereadores apreciaram, de forma remota, o projeto de lei de prevenção e combate ao assédio sexual e moral no esporte

MEDALHA

Assembleia condecora a defensora Rivana Ricarte

A Assembleia Legislativa da Paraíba (ALPB) concedeu, ontem, Medalha Epitácio Pessoa à defensora pública Rivana Barreto Ricarte de Oliveira como forma de reconhecimento ao seu trabalho na Defensoria Pública do Estado. A outorga da mais alta comenda do Poder Legislativo à defensora foi proposta pelo deputado Jeová Campos, que presidiu a solenidade, contando ainda com participação dos deputados Buba Germano e Branco Mendes.

Jeová Campos ressaltou que a Medalha de Epitácio Pessoa é concedida às personalidades paraibanas ou não, que se destacam através de ações reconhecidamente meritórias em favor do desenvolvimento do Estado da Paraíba na área pública ou privada.

"A Casa de Epitácio Pessoa está homenageando uma personalidade que enobrece a história da Paraíba e engrandece o Brasil. Doutora Rivana Ricarte tem sua formação na luta em favor da defesa dos direitos humanos, isso denota a grandeza e o tamanho da homenageada, enquanto personalidade do mundo jurídico, social e humanitário. A homenageada tem uma identidade na sua vida e podemos dizer que esta Medalha Epitácio Pessoa está sendo entregue efetivamente a quem faz jus à história de sua vida e a Assembleia está de parabéns pela outorga desta homenagem", declarou o deputado. Jeová acrescentou ainda que, em 2016, a homenageada foi escolhida para exercer o cargo de defensora pública interamericana de direitos humanos.

Já a homenageada Rivana Ricarte disse que considera a medalha uma grande responsabilidade e acredita que seu trabalho é uma causa de vida. "É uma honraria e uma responsabilidade grande. Ser agraciada com uma medalha que homenageia, de fato, Epitácio Pessoa, é uma honra muito grande. Tenho trabalhado pela defensoria pública no país inteiro e é um orgulho muito grande levar o nome da Paraíba por todos os cantos do país, em todos os âmbitos que atuamos, tentando fortalecer a Defensoria Pública. Tenho certeza que minha causa de vida é trabalhar por isso", explicou.

Também estiveram presentes na solenidade o presidente da Associação Paraibana dos Defensores Públicos, Liberalino da Nóbrega; o defensor público Gerardo Rabêlo, representando a Defensoria Pública do Estado da Paraíba; além de advogados, familiares e amigos da homenageada.

NOVO GOVERNO

CCJ do Senado pode votar PEC hoje

Presidente da Comissão de Constituição e Justiça, senador Davi Alcolumbre, marcou a sessão para às 9h30

Débora àvares e
Iender Poroella
Agência Estado

O presidente da Comissão de Constituição e Justiça (CCJ) do Senado, Davi Alcolumbre (União Brasil-AP), agendou a reunião do colegiado em que terá início a análise da Proposta de Emenda à Constituição (PEC) da transição. A sessão está marcada para as 9h30 desta terça-feira.

Como já sinalizou o relator-geral do Orçamento, Marcelo Castro (MDB-PI), um pedido de vista é esperado, mas isso deve adiar a sessão em apenas uma hora, com retorno em seguida.

O Broadcast Político (sistema de notícias em tempo real do Grupo Estado) informou mais cedo que existe um impasse na Câmara por conta do julgamento do orçamento secreto. Mas o próprio senador estava atuando junto ao presidente da Câmara, Arthur Lira (PP-AL), para garantir a votação da PEC na Casa ao lado.

A reportagem apurou que o pedido de vista deve partir do líder do governo no Senado, Carlos Portinho (PL-RJ), que acha muito os R$ 175 bilhões fora do teto de gastos, tal qual proposto para garantir o pagamento do Bolsa Família de R$ 600 e de R$ 150 para mães com filhos de até 6 anos no ano que vem. Para o senador, é possível trabalhar com um valor menor.

Relatoria

O senador Alexandre Silveira (PSD-MG) foi oficializado na tarde de ontem como relator da Proposta de Emenda à Constituição (PEC) da Transição no Senado. Como adiantou o Broadcast Político, sistema de notícias em tempo real do Grupo Estado, na noite de domingo (4), o nome do parlamentar, que já figurava entre os favoritos, ganhou mais força no fim de semana. A decisão foi tomada pelo presidente da Comissão de Constituição e Justiça (CCJ) da Casa, Davi Alcolumbre (União Brasil -AP).

Havia uma expectativa de que Alcolumbre avocasse para si a relatoria. Nesse caso, contudo, ele precisaria deixar nas mãos do senador Lucas Barreto (PSD-AP), que fez campanha contra ele no Amapá nas eleições deste ano, a sessão de votação da proposta na CCJ.

Foto: Edilson Rodrigues/Agência Senado

Alcolumbre (foto) definiu o nome do senador Alexandre Silveira como relator de PEC da Transição

DISTRITO FEDERAL

Desembargador suspende compra do Exército de 98 blindados por R$ 5 bi

Pepita Ortega, Luciana Dyniewicz e Luiz Vassallo
Agência Estado

O desembargador Wilson Alves de Souza, plantonista do Tribunal Regional Federal da 1ª Região, em Brasília, barrou a assinatura ontem de contrato para compra de 98 veículos blindados pelo Exército Brasileiro, ao custo de 900 milhões de euros - cerca de R$ 5 bilhões. O magistrado considerou evidente a ilegalidade da compra das viaturas em meio à grave crise financeira, sem que haja qualquer necessidade desses equipamentos bélicos, como se o país estivesse em guerra iminente ou atual.

"É evidente a falta de razoabilidade, desvio de finalidade, ilegalidade e até mesmo de elementar bom senso, pois outra classificação não há quando ao mesmo tempo em que se faz cortes de verbas da educação e da saúde por falta de dinheiro, se pretende comprar armas em tempos de paz", escreveu.

A decisão foi assinada na madrugada de ontem, atendendo a um pedido liminar - medida dada em casos urgentes - feito no bojo de uma ação popular. O desembargador plantonista do TRF-1 entendeu que a compra não atende aos pressupostos de conveniência e oportunidade.

O magistrado destacou que seu despacho suspende a contratação com pessoa jurídica de direito internacional para compra imediata de tanques blindados em valores vultosos em detrimento de necessários investimentos em áreas sociais (ao menos na atual conjuntura).

Segundo Wilson Alves de Souza, eventuais questões processuais e a análise do mérito dos questionamentos feitos à compra serão analisadas pelo juiz relator da ação. No Tribunal, o relator do recurso acolhido por Wilson Alves é o desembargador Ney Bello.

A decisão liminar atendeu um pedido de Charles Capella de Abreu, que questionou decisão o fato de o juízo de primeiro grau, também em regime de plantão, ter negado suspender a compra dos blindados. Na ação, foi alegado que a aquisição, ao apagar das luzes do governo Jair Bolsonaro e diante do estado calamitoso em que se encontram outras áreas de maior urgência, representa verdadeira violação à moralidade pública.

ATAQUE AO PROCESSO ELEITORAL

Moraes nega desbloqueio de perfis da deputada federal Carla Zambelli

Rayssa Motta
Agência Estado

O presidente do Tribunal Superior Eleitoral (TSE), ministro Alexandre de Moraes, negou desbloquear as redes sociais da deputada Carla Zambelli (PL-SP). Ela teve os perfis no Facebook, Twitter, Instagram, YouTube, Telegram, TikTok, Gettr, Whatsapp e LinkedIn suspensos por espalhar ataques infundados ao processo eleitoral.

A decisão, publicada ontem, cita o vídeo em que a deputada incita generais das Forças Armadas a não reconhecerem o governo do presidente eleito Luiz Inácio Lula da Silva (PT). A gravação foi divulgada em perfis apócrifos nas redes sociais na semana passada, quando as contas de Carla Zambelli já estavam bloqueadas.

Moraes disse que, mesmo sem as redes sociais, a deputada "insiste em incentivar atos antidemocráticos em apologia ao crime contra à democracia" e usa os seguidores para espalhar informações falsas.

"Por essa razão, não há como ser deferida a pretensão de reativação das redes sociais da requerente porque a finalidade dela é de desestabilizar as instituições e pugnar por ato criminoso, atitude que passa ao largo do direito que invoca de utilização das referidas redes para comunicação com seus eleitores", diz um trecho da decisão.

O ministro também impôs multa de R$ 20 mil para novas publicações contra a Justiça Eleitoral e o Estado Democrático de Direito. Moraes disse que o dinheiro deve ser descontado de "forma compulsória" dos salários pagos pela Câmara dos Deputados

O presidente do TSE também pediu providências do Ministério Público Eleitoral (MPE) sobre a "recalcitrância da deputada no fomento à apologia ao crime com manifestação de fraude ao processo eleitoral e, por via de consequência, de rompimento da ordem constitucional e do Estado de Direito".

Moraes ainda compartilhou os autos do processo com o chamado inquérito das fake news em curso no Supremo Tribunal Federal (STF).

■ A decisão cita o vídeo em que a deputada incita generais das Forças Armadas a não reconhecerem o governo eleito

EDITAL DE INTIMAÇÃO AO DEVEDOR FIDUCIANTE

REGINA COELI RODRIGUES DA SILVA, Oficiala do Cartório do 1º Ofício - Serviço Notarial e Registral "Regina Coeli" da cidade de Itabaiana-PB, segundo as atribuições conferidas pelo Art. 26 da Lei 9.514/97, bem como pelA credora CAIXA ECONOMICA FEDERAL – CNPJ 00360305000104, do contrato de financiamento imobiliário nº 155552688475, garantido por Alienação Fiduciária, registrado na MATRÍCULA nº 4.897 deste Cartório, referente ao imóvel situado à RUA CASSIMIRO Nº 401 – CENTRO – ITABAIANA-PB – CEP 58.360.000, Venho pelo presente intimar os Senhores JOSINALDO SOARES DA SILVA (CPF 026.138.604-21) E LUCILEIDE PEREIRA SOARES DA SILVA (CPF 059.694.144-76),para fins de cumprimento das obrigações contratuais relativas aos encargos devidos que se encontram vencidos, sujeito a atualização monetária, aos juros de mora e acréscimo das despesas de cobrança e honorários advocatícios, até a data do efetivo pagamento, somando-se, também, os encargos que vencerem no prazo desta intimação. Salientamos que o (s) Sr. (a) poderá efetuar a purga da mora na agência da CAIXA detentora do financiamento, no caso a Agência Itabaiana do Norte, dentro do prazo definido nesta intimação. Assim, procedo à INTIMAÇÃO de Vossas Senhorias, para que se dirija a este Cartório de Registro de Imóveis, situado á Av. José Silveira, nº 70, onde deverá efetuar a purga do débito, no prazo improrrogável de 15 dias, contados a partir da data desta publicação. Nesta oportunidade, ficam Vossas Senhorias cientificados que o não cumprimento da referida obrigação no prazo ora estipulado, garante o direito de consolidação da propriedade do imóvel em favor da credora fiduciária – CAIXA ECONOMICA FEDERAL, nos termos do Art. 26, § 7º da Lei 9.514/97. Eu, Enedina Helena Rodrigues Quirino, Escrevente substituta, o digitei. Itabaiana, 05 de dezembro de 2022.

EDITAL DE INTIMAÇÃO AO DEVEDOR FIDUCIANTE

REGINA COELI RODRIGUES DA SILVA, Oficiala do Cartório do 1º Ofício - Serviço Notarial e Registral "Regina Coeli" da cidade de Itabaiana-PB, segundo as atribuições conferidas pelo Art. 26 da Lei 9.514/97, bem como pelA credora CAIXA ECONOMICA FEDERAL – CNPJ 00360305000104, do contrato de financiamento imobiliário nº 844440056744, garantido por Alienação Fiduciária, registrado na MATRÍCULA nº 6.956 deste Cartório, referente ao imóvel situado à RUA PROJETADA 5 – Nº 46 – CASA – LOTEAMENTO ALTA VISTA – ITABAIANA-PB – CEP 58.360.000, Venho pelo presente intimar o(a)(s) Senhor(a)(es) LUCIA FELIX DE MENEZES – CPF 079.015.474-99,para fins de cumprimento das obrigações contratuais relativas aos encargos devidos que se encontram vencidos, sujeito a atualização monetária, aos juros de mora e acréscimo das despesas de cobrança e honorários advocatícios, até a data do efetivo pagamento, somando-se, também, os encargos que vencerem no prazo desta intimação. Salientamos que o (s) Sr. (a) poderá efetuar a purga da mora na agência da CAIXA detentora do financiamento, no caso a Agência Itabaiana do Norte, dentro do prazo definido nesta intimação. Assim, procedo à INTIMAÇÃO de Vossas Senhorias, para que se dirija a este Cartório de Registro de Imóveis, situado á Av. José Silveira, nº 70, onde deverá efetuar a purga do débito, no prazo improrrogável de 15 dias, contados a partir da data desta publicação. Nesta oportunidade, ficam Vossas Senhorias cientificados que o não cumprimento da referida obrigação no prazo ora estipulado, garante o direito de consolidação da propriedade do imóvel em favor da credora fiduciária – CAIXA ECONOMICA FEDERAL, nos termos do Art. 26, § 7º da Lei 9.514/97. Eu, Enedina Helena Rodrigues Quirino, Escrevente substituta, o digitei. Itabaiana, 05 de dezembro de 2022.

EDITAL DE INTIMAÇÃO AO DEVEDOR FIDUCIANTE

REGINA COELI RODRIGUES DA SILVA, Oficiala do Cartório do 1º Ofício - Serviço Notarial e Registral "Regina Coeli" da cidade de Itabaiana-PB, segundo as atribuições conferidas pelo Art. 26 da Lei 9.514/97, bem como pelA credora CAIXA ECONOMICA FEDERAL – CNPJ 00360305000104, do contrato de financiamento imobiliário nº 844440205374, garantido por Alienação Fiduciária, registrado na MATRÍCULA nº 7.560 deste Cartório, referente ao imóvel situado à RUA PROJETADA 8 –CASA – JUSTINO CABRAL – ITABAIANA-PB – CEP 58.360.000, Venho pelo presente intimar o(a)(s) Senhor(a)(es)JACQUELINE DA SILVA LUNA – CPF 074.765.594-44,para fins de cumprimento das obrigações contratuais relativas aos encargos devidos que se encontram vencidos, sujeito a atualização monetária, aos juros de mora e acréscimo das despesas de cobrança e honorários advocatícios, até a data do efetivo pagamento, somando-se, também, os encargos que vencerem no prazo desta intimação. Salientamos que o (s) Sr. (a) poderá efetuar a purga da mora na agência da CAIXA detentora do financiamento, no caso a Agência Itabaiana do Norte, dentro do prazo definido nesta intimação. Assim, procedo à INTIMAÇÃO de Vossas Senhorias, para que se dirija a este Cartório de Registro de Imóveis, situado á Av. José Silveira, nº 70, onde deverá efetuar a purga do débito, no prazo improrrogável de 15 dias, contados a partir da data desta publicação. Nesta oportunidade, ficam Vossas Senhorias cientificados que o não cumprimento da referida obrigação no prazo ora estipulado, garante o direito de consolidação da propriedade do imóvel em favor da credora fiduciária – CAIXA ECONOMICA FEDERAL, nos termos do Art. 26, § 7º da Lei 9.514/97. Eu, Enedina Helena Rodrigues Quirino, Escrevente substituta, o digitei. Itabaiana, 05 de dezembro de 2022.

EDITAL DE INTIMAÇÃO AO DEVEDOR FIDUCIANTE

REGINA COELI RODRIGUES DA SILVA, Oficiala do Cartório do 1º Ofício - Serviço Notarial e Registral "Regina Coeli" da cidade de Itabaiana-PB, segundo as atribuições conferidas pelo Art. 26 da Lei 9.514/97, bem como pelA credora CAIXA ECONOMICA FEDERAL – CNPJ 00360305000104, do contrato de financiamento imobiliário nº 844440724236,garantido por Alienação Fiduciária, registrado na MATRÍCULA nº 9.915 deste Cartório, referente ao imóvel situado à RUA PROJETADA II, 42, LOTEAMENTO ALT –JUSTINO CABRAL – ITABAIANA-PB – CEP 58.360.000, Venho pelo presente intimar o(a)(s) Senhor(a)(es) ANA CLAUDIA BENTO MELCHIADES – CPF 012.072.324-75,para fins de cumprimento das obrigações contratuais relativas aos encargos devidos que se encontram vencidos, sujeito a atualização monetária, aos juros de mora e acréscimo das despesas de cobrança e honorários advocatícios, até a data do efetivo pagamento, somando-se, também, os encargos que vencerem no prazo desta intimação. Salientamos que o (s) Sr. (a) poderá efetuar a purga da mora na agência da CAIXA detentora do financiamento, no caso a Agência Itabaiana do Norte, dentro do prazo definido nesta intimação. Assim, procedo à INTIMAÇÃO de Vossas Senhorias, para que se dirija a este Cartório de Registro de Imóveis, situado á Av. José Silveira, nº 70, onde deverá efetuar a purga do débito, no prazo improrrogável de 15 dias, contados a partir da data desta publicação. Nesta oportunidade, ficam Vossas Senhorias cientificados que o não cumprimento da referida obrigação no prazo ora estipulado, garante o direito de consolidação da propriedade do imóvel em favor da credora fiduciária – CAIXA ECONOMICA FEDERAL, nos termos do Art. 26, § 7º da Lei 9.514/97. Eu, Enedina Helena Rodrigues Quirino, Escrevente substituta, o digitei. Itabaiana, 05 dedezembro de 2022.

EDITAL DE INTIMAÇÃO AO DEVEDOR FIDUCIANTE

REGINA COELI RODRIGUES DA SILVA, Oficiala do Cartório do 1º Ofício - Serviço Notarial e Registral "Regina Coeli" da cidade de Itabaiana-PB, segundo as atribuições conferidas pelo Art. 26 da Lei 9.514/97, bem como pelA credora CAIXA ECONOMICA FEDERAL – CNPJ 00360305000104, do contrato de financiamento imobiliário nº 844441377855, garantido por Alienação Fiduciária, registrado na MATRÍCULA nº 11.349 deste Cartório, referente ao imóvel situado à RUA PROJETADA 55, APT 101 – ALTA VISTA I – ITABAIANA-PB – CEP 58.360.000, Venho pelo presente intimar o(a)(s) Senhor(a)(es) MARIA DAS GRAÇAS DA SILVA – CPF 035.655.424-46,para fins de cumprimento das obrigações contratuais relativas aos encargos devidos que se encontram vencidos, sujeito a atualização monetária, aos juros de mora e acréscimo das despesas de cobrança e honorários advocatícios, até a data do efetivo pagamento, somando-se, também, os encargos que vencerem no prazo desta intimação. Salientamos que o (s) Sr. (a) poderá efetuar a purga da mora na agência da CAIXA detentora do financiamento, no caso a Agência Itabaiana do Norte, dentro do prazo definido nesta intimação. Assim, procedo à INTIMAÇÃO de Vossas Senhorias, para que se dirija a este Cartório de Registro de Imóveis, situado á Av. José Silveira, nº 70, onde deverá efetuar a purga do débito, no prazo improrrogável de 15 dias, contados a partir da data desta publicação. Nesta oportunidade, ficam Vossas Senhorias cientificados que o não cumprimento da referida obrigação no prazo ora estipulado, garante o direito de consolidação da propriedade do imóvel em favor da credora fiduciária – CAIXA ECONOMICA FEDERAL, nos termos do Art. 26, § 7º da Lei 9.514/97. Eu, Enedina Helena Rodrigues Quirino, Escrevente substituta, o digitei. Itabaiana, 05 dedezembro de 2022.

EDITAL DE INTIMAÇÃO AO DEVEDOR FIDUCIANTE

REGINA COELI RODRIGUES DA SILVA, Oficiala do Cartório do 1º Ofício - Serviço Notarial e Registral "Regina Coeli" da cidade de Itabaiana-PB, segundo as atribuições conferidas pelo Art. 26 da Lei 9.514/97, bem como pelA credora CAIXA ECONOMICA FEDERAL – CNPJ 00360305000104, do contrato de financiamento imobiliário nº 844441629173, garantido por Alienação Fiduciária, registrado na MATRÍCULA nº 11.565 deste Cartório, referente ao imóvel situado à AV. SEBASTIÃO F DE OLIVEIRA, 104 – LT 18 QD C – LOT BOM VIVER - ITABAIANA-PB – CEP 58.360.000, Venho pelo presente intimar o(a)(s) Senhor(a)(es) ALEXANDRO TERTULIANO BERNARDO – CPF 056.451.774-79,para fins de cumprimento das obrigações contratuais relativas aos encargos devidos que se encontram vencidos, sujeito a atualização monetária, aos juros de mora e acréscimo das despesas de cobrança e honorários advocatícios, até a data do efetivo pagamento, somando-se, também, os encargos que vencerem no prazo desta intimação. Salientamos que o (s) Sr. (a) poderá efetuar a purga da mora na agência da CAIXA detentora do financiamento, no caso a Agência Itabaiana do Norte, dentro do prazo definido nesta intimação. Assim, procedo à INTIMAÇÃO de Vossas Senhorias, para que se dirija a este Cartório de Registro de Imóveis, situado á Av. José Silveira, nº 70, onde deverá efetuar a purga do débito, no prazo improrrogável de 15 dias, contados a partir da data desta publicação. Nesta oportunidade, ficam Vossas Senhorias cientificados que o não cumprimento da referida obrigação no prazo ora estipulado, garante o direito de consolidação da propriedade do imóvel em favor da credora fiduciária – CAIXA ECONOMICA FEDERAL, nos termos do Art. 26, § 7º da Lei 9.514/97. Eu, Enedina Helena Rodrigues Quirino, Escrevente substituta, o digitei. Itabaiana, 05 dedezembro de 2022.

GOVERNO DA PARAÍBA
SECRETARIA DE ESTADO DA ADMINISTRAÇÃO
DIRETORIA EXECUTIVA DA CENTRAL DE COMPRAS
GERÊNCIA EXECUTIVA DE LICITAÇÃO

AVISO DE LICITAÇÃO
PREGÃO ELETRÔNICO Nº 287/2022
PROCESSO Nº 19.000.031519.2022

OBJETO: REGISTRO DE PREÇOS PARA AQUISIÇÃO DE CAMISETAS E SACOLAS, destinado à SECRETARIA DE ESTADO DO TURISMO E DO DESENVOLVIMENTO ECONÔMICO - SETDE, conforme edital e anexos.

DATA E HORÁRIO: 20/12/2022 às 09h00 (horário de Brasília).

PLATAFORMA ELETRÔNICA: https://www.gov.br/compras (compras.gov.br) - UASG Nº 925302

O GOVERNO DO ESTADO DA PARAÍBA, através da Secretaria de Estado da Administração, publica, para conhecimento dos interessados que, nos termos da lei n° 10.520/02 e alterações, do Decreto nº 24.649/03 que regulamentou a sua aplicação no âmbito do Poder Estadual, do Decreto Federal nº 10.024/2019, e subsidiariamente da Lei nº 8.666/93 e suas alterações, realizará a licitação em epígrafe.

Maiores informações, inclusive sobre o Edital, poderão ser obtidas pelos sites https://www.gov.br/compras, www.centraldecompras.pb.gov.br e pelo e-mail: gelic08@centraldecompras.pb.gov.br. A Gerência de Licitação é localizada na Av. João da Mata, S/N, Bloco III, 1º andar, Jaguaribe, Centro Administrativo Estadual, CEP 58015-020, João Pessoa – PB. Tel. 83 3208-9839.

Cadastro da CGE nº 22-02450-7

João Pessoa, 05 de dezembro de 2022.

João Cláudio Araújo Soares
Gerente Executivo de Licitação

PREFEITURA MUNICIPAL DE MATO GROSSO
AVISO DE LICITAÇÃO
PREGÃO PRESENCIAL Nº 00031/2022

Torna público que fará realizar através do Pregoeiro Oficial e Equipe de Apoio, sediada na Rua Cirilo Jose de Lima, 134 - Centro - Mato Grosso - PB, às 14:00 horas do dia 16 de Dezembro de 2022, licitação modalidade Pregão Presencial, do tipo menor preço, visando formar Sistema de Registro de Preços objetivando contratações futuras, para: Sistema de Registro de Preços – SRP – Para contratação de empresa para fornecimento parcelado de materiais permanentes para suprir as necessidades das diversas secretarias do Município de Mato Grosso–PB. De acordo com especificações contidas no Termo de Referência. Recursos: previstos no orçamento vigente. Fundamento legal: Lei Federal nº 10.520/02 e subsidiariamente a Lei Federal nº 8.666/93; Lei Complementar nº 123/06; Decreto Federal nº 3.555/00; Decreto Federal nº 7.892/13; e legislação pertinente, consideradas as alterações posteriores das referidas normas. Informações: no horário das 08:00 as 12:00 horas e 14:00 as 17:00 horas dos dias úteis, no endereço supracitado. Telefone: (83) 34421001. E-mail: licitamatogrosso@gmail.com. Edital: www.matogrosso.pb.gov.br; www.tce.pb.gov.br.

Mato Grosso - PB, 05 de Dezembro de 2022

FRANCISCO AROLDO PEREIRA MUNIZ
Pregoeiro Oficial

DANIFICADA APÓS EXPLOSÃO

Putin inspeciona ponte na Crimeia

Presidente russo percorreu a parte reconstruída da estrutura, que une o território da Rússia com a anexada península

EFE

O presidente da Rússia, Vladimir Putin, inspecionou pessoalmente de carro nesta segunda-feira a ponte da Crimeia, que foi danificada no dia 8 de novembro em um atentado com um carro-bomba.

Segundo as imagens divulgadas pela emissora pública de televisão russa, o chefe de Estado percorreu, em um automóvel que dirigia, a parte reconstruída da estrutura, que une o território russo com a anexada península da Crimeia.

Putin, que não visita a península desde o início da campanha militar russa em fevereiro, conduzia um carro Mercedes.

"Estamos indo pelo lado direito. O lado esquerdo da ponte, até onde eu sei, ainda está em construção", disse Putin ao vice-primeiro-ministro russo Marat Khusnullin.

O mandatário russo, que inaugurou a ponte ao volante de um caminhão em maio de 2018, também falou com os trabalhadores envolvidos na sua reconstrução.

A ponte da Crimeia, com 19 quilômetros de extensão, é considerada o projeto de engenharia mais importante construído na Rússia desde que Putin chegou ao poder em 2000.

No dia seguinte à explosão, que danificou parcialmente a ponte, a mais longa da Europa, Putin acusou os serviços secretos da Ucrânia de cometer um "ato terrorista" envolvendo países estrangeiros.

Dois dias depois, a Rússia lançou o primeiro ataque em massa de mísseis contra a infraestrutura de energia da Ucrânia.

Embora Putin logo depois tenha garantido que não considerava necessários mais ataques em massa, a aviação e a artilharia russas não pararam de martelar alvos civis na Ucrânia, especialmente energéticos.

Ainda ontem ocorreu o oitavo ataque maciço contra o sistema energético ucraniano desde o último dia 10 de outubro.

Foto: Delil Souleiman/Unicef

As Nações Unidas celebraram, ontem, o Dia Internacional do Voluntário com o tema "Juntos, ajam agora"

NO MUNDO

Mais de um bilhão de pessoas são voluntárias

ONU News

As Nações Unidas celebram o Dia Internacional do Voluntário ontem. Este ano, o tema "Juntos, ajam agora" destaca a solidariedade por meio de ações voluntárias.

O Programa de Voluntários das Nações Unidas, UNV, ressalta o valor dos voluntários e sua capacidade de criar mudanças positivas.

O UNV, que tem sede em Bonn, na Alemanha, promoveu eventos em todas as regiões do mundo para marcar a data, com voluntários, governos e sociedade civil para celebrar o impacto do trabalho em seus países e comunidades.

Segundo a ONU, mais de um bilhão de pessoas em todo o mundo oferecem seu tempo, habilidades e experiência para ajudar a melhorar as comunidades em que vivem.

O coordenador executivo do UNV, Toily Kurbanov, diz que a data serve para homenagear os esforços de homens e mulheres voluntários.

A entidade também afirma que o impacto das mudanças climáticas, a pandemia do Covid-19 e os choques políticos e econômicos em todo o mundo ressaltam os desafios enfrentados por muitas pessoas e comunidades.

Os atos voluntários e a solidariedade ajudam os mais vulneráveis a enfrentar as desigualdades e a receberem algum apoio.

Para o UNV, ao mostrar o impacto que os voluntários estão conquistando em suas comunidades, o Dia Internacional do Voluntariado também encoraja mais pessoas a pensar como podem contribuir em seus meios.

Voluntariado no mundo

De acordo com o relatório sobre o Estado do Voluntariado no Mundo, publicado pelo UNV, o voluntariado pode promover uma cultura de tomada de decisão colaborativa, já que os trabalhadores contribuem para moldar e priorizar questões relevantes atuando em colaboração com as autoridades estaduais.

Os dados do programa apontam que pelo menos 6,9 mil brasileiros se engajaram em atividades voluntárias em 2019. As estatísticas apontam que 62% são mulheres. Para participar do Programa de Voluntários das Nações Unidas, basta fazer um perfil no site do UNV e se inscrever.

No portal, é possível encontrar os postos e os editais com os requisitos para o preenchimento destas vagas.

Os interessados devem ter experiência profissional e falar fluentemente inglês ou francês e precisam atentar para a idade mínima de entrada. Os trabalhos voluntários de campo têm duração média de seis meses a um ano.

POLÍCIA MORAL NO IRÃ

Extinção não vai reduzir repressão, dizem ativistas

Ativistas e observadores dos direitos humanos no Irã denunciaram que o anúncio de que o governo estaria extinguindo a polícia da moralidade seria apenas uma estratégia de desinformação e que não diminui a repressão do regime teocrático contra os manifestantes e as mulheres do país. Relatos de Teerã apontam que a patrulha moral continua nas ruas da cidade, e meios de comunicação estatais questionam se o anúncio feito pelo procurador-geral do país tem validade perante o governo islâmico

Na noite do último sábado, o procurador-geral iraniano Mohammad Javad Montazeri afirmou durante uma coletiva de imprensa que a polícia moral havia sido extinta. "A polícia da moralidade não tem nada a ver com o Judiciário e foi abolida por quem a criou", disse Montazeri, acrescentando que "o Judiciário continuará zelando pelas ações comportamentais da sociedade."

A fala do procurador repercutiu ao redor do mundo, mas foi contestada ainda no domingo, 4, por mulheres e ativistas iranianas que foram às redes sociais para denunciar o suposto desmantelamento da força policial como uma tática de propaganda do governo para desviar a atenção das demandas mais abrangentes dos protestos, que pedem o fim do regime teocrático.

"É desinformação que a República Islâmica do Irã aboliu sua polícia moral. É uma tática para parar os protestos. Os manifestantes não estão enfrentando armas e balas para abolir a polícia da moralidade ou o uso forçado do hijab. Eles querem acabar com o regime islâmico", escreveu a jornalista e ativista iraniana Masih Alinejad em uma publicação no Twitter.

Um membro do Parlamento iraniano, Jalal Rashidi Koochi, disse que abolir a polícia moral seria "uma ação louvável, mas tardia".

A polícia da moralidade iraniana foi criada para fiscalizar e garantir o cumprimento das leis relacionadas ao código de vestimenta islâmico, imposto após a Revolução de 1979 e recentemente revigorado pelo novo presidente ultraconservador do país, Ebrahim Raisi.

VOLUNTÁRIOS DA JORNADA DA JUVENTUDE

Papa Francisco envia mensagem de gratidão

Vatican News

Ontem foi o Dia Internacional do Voluntariado, instituído pelas Nações Unidas em 1985.

Por ocasião desta comemoração o papa Francisco enviou uma mensagem em vídeo aos voluntários da Jornada Mundial da Juventude (JMJ) – Lisboa 2023 - para manifestar a gratidão pela "generosidade" de cada uma e de cada um e afirmou que o voluntariado é uma "força de intervenção" na Igreja.

Nas suas palavras Francisco recorda que "uma das coisas que a mim me impressiona mais, em algumas igrejas que já visitei, é a força do voluntariado. Sim, há bispos, sacerdotes, monjas e leigos, mas o voluntariado é outra coisa".

O voluntariado é… 'força de intervenção', entre aspas, afirmou o papa na mensagem de vídeo divulgada ontem pela JMJ Lisboa 2023. O papa Francisco considera que os voluntários são uma "graça de Deus", que fazem "as coisas avançar", constituindo uma "força da Igreja".

"Vocês, voluntárias e voluntários - continua o Santo Padre -, são uma força da Igreja, são uma dimensão de missão da Igreja, porque vão lá e mantêm, com o vosso voluntariado, tantas dimensões da Igreja", afirmou o papa.

"Não tenham medo e obrigado pela vossa generosidade, a generosidade que têm todos os voluntários e todas as voluntárias. Que Deus vos bendiga", concluiu o papa.

De acordo com a organização da JMJ Lisboa 2023, o número de voluntários na Jornada Mundial da Juventude pode chegar aos 30 mil, durante o encontro de jovens de todo o mundo com o papa, de 1º a 6 de agosto de 2023: Neste momento estão em andamento as inscrições para os jovens que queiram participar na jornada como voluntários.

SOTERRAMENTO DE UM ÔNIBUS

Sobe para 27 o número de pessoas mortas na Colômbia

EFE

O número de mortos após um deslizamento de terra no departamento de Risaralda, na Colômbia, que soterrou um ônibus, subiu para 27 pessoas, enquanto o trabalho de resgate continua e novos corpos podem ser encontrados, informou ontem o presidente colombiano, Gustavo Petro.

"É com tristeza que devo anunciar que até agora 27 pessoas, incluindo três menores de idade, perderam a vida na tragédia de Pueblo Rico, Risaralda", disse Petro em sua conta no Twitter, atualizando um número que até mais cedo, de acordo com a Unidade Nacional de Gestão de Riscos de Desastres (UNGRD), era de 11 pessoas.

De acordo com o último boletim da UNGRD, tinham conseguido identificar sete corpos e também havia cinco feridos recebendo atendimento no Hospital de Pueblo Rico e San Jorge em Pereira.

Petro enviou sua "solidariedade às famílias das vítimas" e garantiu que as famílias "terão um acompanhamento integral por parte do Governo Nacional". O deslizamento ocorreu anteontem, quando parte da montanha caiu, levando consigo um pedaço da estrada que liga os departamentos de Risaralda e Chocó, no setor La Cabaña, zona rural do município de Pueblo Rico.

Ao se desprender, soterrou um ônibus de transporte intermunicipal que saía de Cali com destino aos municípios de Condoto e Quibdó, no departamento de Chocó (oeste).

O diretor da UNGRD, Javier Pava, deslocou-se ontem pela manhã ao local junto com o governador de Risaralda, Víctor Manuel Tamayo, para atender a tragédia em que entre os mortos está uma criança de sete anos.

O deslizamento de terra ocorreu, segundo a UNGRD, devido ao fenômeno La Niña, presente na Colômbia desde agosto de 2020, e que "gerou hipersaturação em materiais com alto grau de metamorfismo, também associados a encostas abruptas, que desencadearam movimentos de massa superficial", ou seja, devido às chuvas que assolam o país e causam estragos há semanas.

Selic	Sálário mínimo	Dólar $ Comercial	Euro € Comercial	Libra £ Esterlina
Fixado em 26 de outubro de 2022	R$ 1.212	+1,30%	+0,93%	+0,08%
13,75%		R$ 5,283	R$ 5,544	R$ 6,432

Inflação
IPCA do IBGE (em %)

Outubro/2022	+0,59
Setembro/2022	- 0,29
Agosto/2022	- 0,36
Julho/2022	- 0,68
Junho/2022	+0,67

Ibovespa

COMPARAÇÃO COM 2021

Ocupação hoteleira terá alta de 15% no Réveillon

Estimativa do setor para João Pessoa se estende ao mês de janeiro de 2023

Thadeu Rodrigues
thadeu.rodriguez@gmail.com

O setor hoteleiro estima crescimento de 10% a 15%, na ocupação de leitos, em João Pessoa, no período de Réveillon e durante o mês de janeiro de 2023, na comparação com o mesmo período do ano passado. Conforme o diretor de marketing da Associação Brasileira da Indústria Hoteleira da Paraíba (ABIH-PB), Gustavo Paulo Neto, o desempenho do setor no ano tem sido superior a 2021, o que deve aumentar com a chegada do verão. A presidente da Empresa Paraibana de Turismo (PBTur), Ruth Avelino, afirma que o desempenho do setor hoteleiro pode ser refletido em toda a cadeia do turismo, incluindo segmentos como e de bares e restaurantes, receptivo-se o comércio.

"A capital e as cidades litorâneas da Paraíba devem receber um número ainda maior de visitantes, do que o de hóspedes nos hotéis e pousadas, considerando que há o aluguel de casas por temporada por meio de aplicativos e a vinda de pessoas que se hospedam com parentes".

Gustavo Paulo Neto aponta que o trabalho feito pelo Governo do Estado e pela Prefeitura de João Pessoa, em parceria com os empresários, para divulgar o destino Paraíba, tem surtido efeito. "Nosso setor tem gerado empregos, renda e proporcionado a arrecadação de impostos", destaca.

O diretor de Marketing da ABIH-PB acredita que a proximidade com o final do ano deve alavancar as reservas dos hotéis. "A realização dos jogos da Copa do Mundo atrasou o desempenho esperado. Mas nossa alta estação só começa mesmo após o Natal, estendendo-se por todo mês de janeiro".

Preços mais altos

Conforme o executivo, houve um aumento nos custos dos serviços hoteleiros e o setor não consegue absorver os reajustes. Conduto, em comparação com outros destinos do Nordeste, os empresários de João Pessoa trabalham com preços mais competitivos. "Em Natal e Pipa, no Rio Grande do Norte, ou Porto de Galinhas, em Pernambuco, operam valores maiores".

Ele aponta também o custo-benefício da estadia, na capital paraibana, evidenciando a alta qualidade de vida e o baixo custo de permanência. "Disponibilizamos uma boa receptividade, gastronomia de qualidade e belezas naturais atrativas, formando um destino de potencial turístico alto".

Mais aeronaves

No setor aéreo, o crescimento já é uma realidade. A operadora Azul Viagens vai operar, a partir da segunda quinzena de dezembro, com sete voos semanais oriundos de São Paulo, Minas Gerais e Goiás.As cidades de origem dos voos são Ribeirão Preto, São José do Rio Preto e Campinas (SP), Goiânia (Goiás) e Uberlândia e Belo Horizonte (MG), que terá dois voos. Segundo Ruth Avelino, muitos já estão com lotação completa.

Até o Carnaval do ano que vem, a operadora paulistaViagens Promo opera um voo fretado semanal ligando Belo Horizonte ao Aeroporto Presidente Castro Pinto, na Região Metropolitana de João Pessoa.

Foto: Alessandro Potter/PMJP

Capital paraibana é o principal destino de muitos turistas que visitam a Paraíba no verão

Voo para Buenos Aires é retomado

A Paraíba voltou a receber o voo direto vindo de Buenos Aires, neste sábado, operado pela Gol Linhas Aéreas Inteligentes. A operação turística que iniciou em 2017 foi suspensa em 2020, por consequência da pandemia de Covid-19. Os voos saem da capital argentina aos sábados, às 13h, e chegam a João Pessoa, às 18h. A atividade é compartilhada com a cidade de Natal, no Rio Grande do Norte, destino final da operação viária, segundo Ruth Avelino. "Quando iniciamos esse voo direto, havia uma parceria com Maceió. Naquela época, fizemos uma grande divulgação do destino João Pessoa nas principais feiras da Argentina, atividade que estamos retomando. No período de 7 a 10 de novembro divulgamos nosso potencial turístico nas cidades de Buenos Aires, Córdoba, Mendoza e Rosário, na Argentina", explica a gestora. Segundo Ruth Avelino, toda a cadeia turística está pronta para receber os visitantes estrangeiros. "Nossas empresas têm funcionários capacitados para falar o idioma espanhol, muitos estabelecimentos trabalham com informações em três línguas, então, acredito que estamos preparados para retomar o trabalho de crescimento do nosso destino para este público estrangeiro".

Destino procurado

O destino João Pessoa aparece entre os 10 mais procurados em pesquisa da empresa Decolar.com, em duas datas distintas, neste final de ano. Para o período de Natal, João Pessoa ocupa a 10ª posição do ranking, no qual sete posições são ocupadas por cidades nordestinas. Já para os festejos de Réveillon, a capital paraibana foi a nona mais buscada entre os destinos brasileiros. O levantamento indica que as buscas por passagens aéreas para os períodos cresceram em torno de 220%, em relação ao ano de 2021. A avaliação foi feita com base na procura por passagens aéreas nacionais e internacionais no site e aplicativo da Decolar.com para viagens no fim do ano.

EM 10 PARCELAS

Cabedelo quita R$ 2,8 milhões em precatórios

A Prefeitura Municipal de Cabedelo quitou os precatórios judiciais de Competência da Justiça Estadual para o exercício 2022. O valor pago foi de pouco mais de R$ 2,8 milhões (R$ 2.856.466,32), divididos em 10 parcelas concluídas em outubro, deixando o município quite com todos os precatórios existentes, de acordo com a informação da gestão.

Precatórios são requisições de pagamento expedidas pelo Judiciário para cobrar de municípios, estados ou da União, assim como de autarquias e fundações, valores devidos após condenação judicial definitiva.

"O pagamento desses precatórios demonstra nosso equilíbrio financeiro e, também, o compromisso dessa gestão com os assuntos judiciais, mantendo o nome da Prefeitura limpo perante os órgãos judiciais", disse o prefeito Vitor Hugo.

O prefeito afirmou ainda que o pagamento só foi possível a partir do equilíbrio fiscal do município.

Valor pago na competência da Justiça Estadual foi dividido em 10 parcelas concluídas em outubro

Opinião

Bruno Cunha*
@carreiracombrunocunha | Colaboração

Qual a importância de definir seu foco na carreira?

Estabelecer um propósito para a vida pessoal ou profissional não é fácil. Geralmente, temos uma boa ideia do que queremos para o futuro ainda na adolescência, afinal, todos nós nutrimos sonhos e expectativas. No entanto, nesse momento da vida ainda estamos sujeitos aos ruídos que vêm de fora. Em outras palavras, estamos muito vulneráveis a opiniões e expectativas alheias.

Separar este ruído do que realmente pode vir a ser uma carreira de sucesso pode não ser tão simples e pode acabar acarretando algumas decisões impensadas. É comum para boa parte da população, finalizar o Ensino Médio sendo encaminhado a uma instituição de Ensino Superior. As bases para a escolha do curso podem ser expectativas familiares, o próprio interesse do aluno, entre outros.

No entanto, esta é apenas mais uma etapa que deve ser seguida de um bom plano de carreira para que o foco seja mantido e a pessoa não se perca entre tantas possibilidades. Pós-graduação, cursos, palestras, eventos são algumas dessas possibilidades que podem ajudar na construção de um caminho profissional que seja claro e definido.

Esta pergunta às vezes pode ajudar a pensar suas escolhas. Será que cada curso, evento, emprego tem te ajudado a ficar mais próximo do seu objetivo ou está apenas atravancando o caminho com diversas paradas que não são necessárias? Conhecimento nunca é demais, mas é importante escolher aquele que vai ser mais relevante.

Pensar no ponto em que se está na carreira é essencial para estabelecer um caminho. Qual é a sua ocupação hoje em dia? Você se sente satisfeito com o seu trabalho? Gosta de desempenhar as tarefas que lhe são atribuídas? Qual é a tarefa que você menos gosta? Estas perguntas podem te ajudar a compreender o momento presente de sua carreira.

Anotar todas essas perguntas e também as respostas pode te ajudar a ampliar a sua compreensão. Por vezes, a nossa mente se amplia demais e os pensamentos são muito rápidos para que consigamos compreendê-los. Escrever em um papel ou mesmo em um notebook ou celular pode ajudar a manter o foco e a analisar cada item.

Esta auto-análise pode mostrar que o seu caminho está indo muito bem, que os objetivos estão sendo alcançados ou mesmo que você já está no caminho certo, ou podem mostrar uma coisa bem diferente. Pode ser que as respostas te informem que você fez algumas paradas desnecessárias no caminho e acabou perdendo o foco. Mas, não precisa se desesperar.

Como retomar o foco e voltar ao caminho certo? Não precisa se desesperar se a sua auto-análise está mostrando que o seu foco não esteve muito bem definido. É sempre possível voltar ao caminho ou mesmo enveredar por outro. No entanto, é muito importante que o processo seja feito da forma correta e bem pensada para evitar transtornos.

Em uma página em branco, anote o seu objetivo, onde você pretende chegar, qual é o cargo e o salário que você quer alcançar. Em seguida, analise o que você já fez. Deixe tudo anotado para manter o foco bem definido e a mente limpa de interferências externas ou internas. Este momento é individual e requer auto-análise.

Se o seu objetivo ainda não foi alcançado, pense no que você fez até agora que te deixou mais próximo dele. Quais foram as formações (qualificação), cursos de curta e longa duração, palestras e eventos. E então se organize e defina suas prioridades. Esta etapa requer cuidado pois existem muitos profissionais investindo em qualificações desnecessárias na carreira. Monte um documento com os seus próximos passos, as próximas etapas da sua jornada na busca de conhecimentos.

Especialista em consultoria de carreira para profissionais que buscam recolocação, mudança de emprego, desenvolvimento profissional ou transição de área/carreira.

ORÇAMENTO APERTADO

Governo avalia cenário desafiador

Ministério da Economia informou, ontem, que houve aumento acima do esperado das despesas obrigatórias

Antonio Temóteo
Agência Estado

Em nota publicada ontem o Ministério da Economia afirmou que a situação orçamentária e financeira no final de 2022 é desafiadora. Segundo a Pasta, houve um aumento atípico e acima do esperado das despesas obrigatórias com benefícios previdenciários de R$ 9,2 bilhões na ótica financeira e de R$ 13 bilhões na ótica orçamentária.

Além disso, a anulação da Medida Provisória que postergava, para 2023 os efeitos da Lei Paulo Gustavo, significou, na prática, a criação de uma despesa obrigatória extra de R$ 3,9 bilhões a ser paga ainda neste ano, sem indicação de fonte de recursos para fazer frente a esse gasto.

Segundo a Economia, esses dois fatores pressionam o espaço dentro do teto de gastos para o atendimento das despesas discricionárias.

Como mostrou o Broadcast (sistema de notícias em tempo real do Grupo Estado), foi necessário um bloqueio adicional de R$ 5,7 bilhões e o total de recursos congelados subiu para R$ 15,4 bilhões.

O Ministério da Educação, com R$ 1,434 bilhão, e o Ministério da Saúde, com R$ 1,396 bilhão, sofreram os maiores contingenciamentos da Esplanada.

O Ministério da Defesa sofreu um bloqueio orçamentário de R$ 599,6 milhões, o Ministério da Ciência e Tecnologia, outros R$ 379,6 milhões, e o Ministério da Infraestrutura, mais R$ 349,4 milhões.

"Para cumprir o dispositivo constitucional do teto, o Ministério da Economia foi obrigado a promover um bloqueio adicional nos limites orçamentários e financeiros de todos os ministérios. Com isso, despesas importantes que seriam realizadas neste ano ou no começo de 2023 não poderão mais ser empenhadas e praticamente todas as despesas discricionárias que seriam pagas em dezembro estão suspensas", informou a Economia.

Pagamento de despesas

Segundo a equipe econômica, até meados deste mês, é possível que sejam incorporados números mais precisos de 2022, em especial de despesas obrigatórias, o que ensejaria uma atualização por meio de novo relatório de avaliação de receitas e despesas. "Caso haja esse relatório extemporâneo e dele decorra a abertura de espaço fiscal em relação ao teto de gastos, do ponto de vista financeiro, os pleitos dos ministérios serão analisados e, sempre que possível, atendidos", destacou.

Além disso, a Economia informou que garantirá o pagamento de todas as despesas obrigatórias, tais como aposentadorias, pensões e outros benefícios do INSS, benefícios assistenciais como o BPC e o Auxílio Brasil, Seguro Desemprego, a folha dos servidores públicos, dentre outras.

SALÁRIO EXTRA

Procon-JP orienta uso consciente do décimo terceiro

Foto: Dayse Euzebio/PMJP

Consumidor deve evitar o gasto do dinheiro por impulso e priorizar o pagamento de dívidas, segundo o Procon-JP

Quem ainda não tem planos para o décimo terceiro salário, o Procon de João Pessoa (Procon-JP) traz orientações de como o consumidor pode utilizar o dinheiro extra de forma mais planejada. A primeira dica para uso do abono, que deverá ser pago em sua integralidade até o dia 20 de dezembro, tanto para funcionários públicos quanto de empresas privadas, é que ele seja empregado para resolver os problemas financeiros mais imediatos, a exemplo da quitação daquela dívida que deixa o orçamento doméstico mensal no limite.

Outra orientação é que o consumidor que tem mais de um débito também use esse dinheiro extra para resolvê-los. "Até porque as dívidas acumuladas não deixam a pessoa fazer novos planos ou realizar novas compras, principalmente de bens ou de serviços de que necessita", pontua o secretário Rougger Guerra. Ele adianta que "se não puder quitar toda a dívida, pode-se usar uma parte para reduzir o débito".

O titular da Secretaria Municipal de Proteção e Defesa do Consumidor explica que, com o dinheiro em mãos, pode-se fazer uma negociação mais vantajosa para quitação da dívida ou, pelo menos, para a redução do débito. "O consumidor endividado pode tentar um acordo para dar uma boa entrada e parcelar o restante de forma a desafogar o orçamento mensal".

Rougger Guerra dá outra dica: "Evite usar o décimo terceiro no impulso, principalmente se não for para adquirir bens ou serviços, mesmo que duráveis, que não sejam necessários ou urgentes. Também fique alerta para, seja para adquirir um bem ou realizar um serviço ou mesmo pagar ou reduzir uma dívida, verificar o contrato minuciosamente para não correr o risco de pagar juros exorbitantes".

À vista

Para quem realmente precisa comprar algum bem ou adquirir algum serviço, a orientação é que tente realizar a transação à vista. Com o dinheiro disponível, as opções de descontos reais existem. "É importante pesquisar os preços antes de adquirir o bem ou contratar o serviço. O dinheiro na mão ajuda muito a conseguir uma redução nos preços", diz o secretário.

Poupança

Outra utilização para o abono pode ser uma poupança, principalmente para quem não tem ainda uma destinação para o dinheiro extra. "Se não puder guardar todo o décimo, poupe pelo menos uma parte. Pode-se ainda procurar uma aplicação financeira que tenha um maior rendimento. É preciso se precaver para as emergências, como doenças na família ou mesmo um desemprego súbito", acrescenta Rougger Guerra.

Festas de final de ano

O consumidor que pretende fazer comemorações e vai usar uma parte do décimo para as atividades natalinas, o ideal é dividir a despesa com a família e amigos porque assim todos economizam. "Quem puder aproveitar decorações antigas, também está valendo mais essa economia".

Compras natalinas

Outra orientação do titular do Procon-JP é que evite gastos excessivos com os itens que compõem as festas natalinas, que não se resumem apenas a comidas, bebidas e decoração. Despesas com roupas, calçados e presentes são comuns nesse momento. "Por isso, muita atenção nessa hora. Utilize o que puder ser reaproveitado. Lembro, ainda, que promoções e descontos nos preços de diversos produtos são bem comuns no mês de janeiro", avisa.

Impostos

O consumidor deve lembrar também que em janeiro começam a chegar os boletos para os pagamentos de impostos previstos para o primeiro semestre do ano. "Guardar uma parte do décimo terceiro para pagamento de IPTU, imposto de renda e taxas do veículo é uma boa ideia, Quem tem filhos estudando em escolas privadas deve considerar também a despesa com o material escolar", lembra Rougger Guerra.

Serviço

Atendimentos do Procon-JP

Sede: Avenida Pedro I, 473, Tambiá

Fone para orientação e dúvidas:
0800 083 2015

WhatsApp:
83 98665-0179

Transporte público:
83 98873-9976

ATÉ 15 DE DEZEMBRO

Optantes do Simples Nacional são convocados para regularizar débitos

A Prefeitura Municipal de João Pessoa, por meio da Secretaria da Receita Municipal (Serem), está convocando os representantes de 3.279 empresas optantes do Simples Nacional, em débito com o município de João Pessoa, para se regularizarem até o dia 15 de dezembro e evitar sua exclusão do referido regime tributário.

A listagem com os nomes das empresas consta no Anexo Único da Portaria Tributária nº 018/Serem, de 14/11/2022, publicada no Diário Oficial do Município nº 0159, de 16/11/2022. Essas empresas possuem débitos de IPTU, ISS, ITBI, TCR, outras taxas, multas e parcelamentos com parcelas atrasadas. Caso permaneçam como inadimplentes, serão excluídas do Simples Nacional.

Para saber o detalhamento das pendências o representante da empresa poderá acessar o Portal do Contribuinte, na página oficial da Prefeitura de João Pessoa, selecionar a opção "Simples Nacional" – "Consultar Pendências" e informar CNPJ e Inscrição Municipal da empresa, no *link* (https://www.joaopessoa.pb.gov.br/pc/consultarPendenciasSimplesNacional.xhtml).

Ainda é possível consultar por meio da abertura de protocolo no sistema on-line 1DOC, com pedido de "Consulta Débito do Termo de Exclusão do Simples Nacional", endereçado à Diretoria de Tributação – Divisão de Cadastro Mobiliário (disponível na internet em joaopessoa.pb.gov.br / "prefeitura conectada" / "atendimento ao cidadão"). Também poderá consultar de forma presencial, comparecendo à Central de Atendimento da Serem, no Centro Administrativo Municipal, em Água Fria, onde poderá emitir o boleto para pagamento à vista ou parcelar o débito.

Além da publicação da portaria no Diário Oficial, as empresas também foram notificadas através do Domicílio Tributário Eletrônico das empresas do Simples Nacional (DTE).

As notificações feitas através do DTE foram enviadas no dia 10/10/2022, informando a existência de débito e concedendo um prazo de 30 dias para regularizar sua situação perante o município e evitar a exclusão da empresa, o referido prazo começou a ser contado a partir da data da ciência registrada no DTE.

■ Empresas listadas possuem débitos de IPTU, ISS, ITBI, TCR, outras taxas, multas com parcelas atrasadas

SEBRAE

Pequenas empresas geram mais empregos

Paula Laboissière
Agência Brasil

Levantamento realizado pelo Serviço Brasileiro de Apoio às Micro e Pequenas Empresas (Sebrae) mostra que, em outubro, os pequenos negócios foram responsáveis por cerca de oito a cada 10 novas vagas de trabalho criadas no país. O saldo positivo de empregos gerados por empresas de todo tipo no país, nesse período, foi de 159.454, sendo que os pequenos negócios respondem por 125.114 das contratações (78,5%).

"Pelo décimo mês consecutivo, as micro e pequenas empresas apresentaram saldo positivo na geração de empregos no país", avaliou o Sebrae, por meio de nota.

No acumulado de 2022, o país contabiliza 2,3 milhões de novos postos de trabalho – desses, 1,661 milhão (71,6%) por meio de micro e pequenas empresas. A participação de médias e grandes na geração de empregos é de 22%, com 513 mil contratações.

Setores

Entre os sete setores da economia analisados, as micro e pequenas empresas apresentaram saldo positivo em todos, enquanto médias e grandes empresas registraram saldo negativo na construção civil e na extrativa mineral. Na área de serviços, por exemplo, o saldo de contratações dos pequenos negócios foi de 60,2 mil, enquanto médias e grandes empresas aumentaram seus quadros em 29,1 mil novos contratados.

As contratações pelos pequenos negócios no comércio também foram bem superiores: quase cinco vezes mais do que a de médias e grandes – 39,1 mil contra 8,3 mil, respectivamente.

CONCURSO PÚBLICO

UFPB prorroga prazo de inscrição

Candidatos têm até o próximo domingo para confirmar participação; estão sendo oferecidas 92 vagas

A Universidade Federal da Paraíba prorrogou até as 23h do próximo domingo, dia 11 de dezembro, o prazo das inscrições do concurso público (que terminaria hoje) para preenchimento de 92 vagas de nível médio, intermediário e superior, voltadas para a carreira de servidor técnico-administrativo em educação, distribuídas entre os cargos de nível E, D e C. Com a prorrogação, o pagamento das inscrições deve ser realizado até a segunda-feira, dia 12 de dezembro.

O concurso público para servidor técnico-administrativo em educação é disciplinado pelo edital nº 53/2022 e suas alterações. A retificação do edital assinada ontem pelo reitor Valdiney Gouveia será publicada no Diário Oficial da União desta terça-feira (6) e no site do Instituto Brasileiro de Formação e Capacitação (IBFC).

Por meio da retificação do edital, também foi alterado o período para upload dos documentos e laudos médicos (Pessoas com Deficiência-PCD e Atendimento Especial), que agora vai até as 23h do dia 11/12/2022.

De acordo com a Pró-reitoria de Gestão de Pessoas (Progep), a prorrogação do prazo visa dar oportunidade a que mais pessoas possam se inscrever. "A prorrogação se deve a alguns fatores, entre eles o fato de estamos em um período atípico por causa dos jogos da Copa do Mundo, que afeta expediente bancário, e até mesmo do ponto de vista de planejamento dos candidatos, no que se refere a hospedagem, locomoção. Então nós optamos por estender o prazo de modo a oportunizar ao maior número de pessoas participar e concorrer", afirmou a Pró-reitora de Gestão de Pessoas, Rita de Cássia Pereira.

Valores

As inscrições para o concurso, no valor de R$ 80,00 para os cargos de Nível Intermediário (C), R$ 100,00 para os cargos de nível médio (D) e R$ 130,00 para os cargos de nível superior (E), podem ser realizadas por meio do site da organizadora. A realização da prova objetiva será no dia 5 de fevereiro de 2023.

Os cargos de nível superior (E) ofertados são de administrador, contador, engenheiro agrônomo, engenheiro civil, geógrafo, nutricionista, odontólogo, técnico em assuntos educacionais e terapeuta ocupacional. Para os cargos de nível médio (D), serão disponibilizadas vagas para assistente em administração, técnico em tecnologia da informação e técnico de laboratório/análises clínicas. Já para o nível intermediário (C), será ofertada vaga para o cargo de assistente de alunos.

O vencimento básico para o cargo de nível superior é de R$ 4.180,66; para o nível médio, R$ 2.446,96; e para o nível intermediário, R$ 1.945,07. Para todos os cargos será acrescido o valor de R$ 458,00, relativos ao auxílio-alimentação, bem como dos percentuais a título de incentivo à qualificação, nos termos do Anexo IV da Lei nº 11.091/2005.

Além do site da banca organizadora do concurso (www.ibfc.org.br), informações podem ser obtidas na página da Pró-reitoria de Gestão de Pessoas da UFPB (www.progep.ufpb.br).

Foto: Arquivo/Agência Brasil

Universidade Federal da Paraíba abriu vagas para a carreira de servidor técnico-administrativo em educação, distribuídas entre cargos de nível médio, intermediário e superior

PARA TRATAR AME

SUS fornecerá remédio mais caro do mundo

Giovanna Castro
Agência Estado

A Comissão Nacional de Incorporação de Novas Tecnologias em Saúde (Conitec) emitiu parecer favorável à incorporação do medicamento Zolgensma, considerado o mais caro do mundo, no rol de medicamentos disponibilizados pelo Sistema Único de Saúde (SUS). A informação foi confirmada no último sábado, pelo ministro da Saúde, Marcelo Queiroga, no Twitter.

O Zolgensma é utilizado para tratar a atrofia muscular espinhal (AME), uma doença rara e degenerativa passada de pais para filhos. O medicamento custa cerca de R$ 6 milhões.

Apesar de a AME afetar pessoas de todas as idades desde o seu nascimento, no parecer da Conitec, a recomendação é de que o Zolgensma, também conhecido como Onasemnogeno Abeparvoveque na linguagem farmacêutica, seja aplicado em crianças de até seis meses com AME tipo I que passam mais de 16 horas diárias sem necessidade de utilizar métodos de ventilação invasiva.

"Esta é uma luta de muitos pais e de todos nós. Fico feliz em dar uma resposta tão importante. A AME é uma doença muito rara, degenerativa, que afeta o neurônio motor, responsável por gestos voluntários vitais para o corpo humano, como respirar, engolir e se mover", escreveu Queiroga, utilizando uma foto dele com a primeira-dama, Michelle Bolsonaro. Além do novo medicamento, o SUS já disponibiliza outros dois remédios para tratar a doença, o Nusinersena e o Risdiplam. Segundo Queiroga, com a nova incorporação de medicamento, o sistema público passará a ofertar as "tecnologias mais avançadas para o tratamento da AME".

O que é AME?

A AME é uma doença genética e neuromuscular causada pela incapacidade do corpo em produzir uma proteína essencial para a sobrevivência dos neurônios motores. Com isso, ela afeta todos os músculos do corpo, impedindo que a pessoa tenha alguns impulsos motores, dificultando ou impossibilitando gestos voluntários vitais simples como respirar, engolir e se mover.

A doença atinge um em cada 10 mil bebês no Brasil, segundo estudo publicado na National Library of Medicine, e varia do tipo 0 (antes do nascimento) ao 4 (segunda ou terceira década de vida).

DESDE AGOSTO

Programa de Busca Ativa possibilita a abertura de 62 processos de adoção

Gabriel Correa
Rádio Nacional

Desde agosto de 2022, 62 crianças e adolescentes já foram identificados pelo novo programa de Busca Ativa e tiveram o processo de adoção iniciado.

A Busca Ativa Nacional é a medida mais nova posta em prática pelo Conselho Nacional de Justiça (CNJ) para ajudar na adoção de crianças e adolescentes fora do perfil mais buscado pelos mais de 30 mil pretendentes registrados no Sistema Nacional de Adoção e Acolhimento (SNA). É o que explica Isabely Mota, gestora negocial do SNA.

O procedimento de Busca Ativa, que já acontecia em nível estadual, disponibiliza informações, fotos e vídeos de crianças e jovens com dificuldades para serem adotados para as famílias pretendentes que, a princípio, não cadastraram interesse por aqueles perfis.

Até agora, foram encaminhadas para o novo mecanismo dados de 951 das mais de quatro mil crianças hoje aptas à adoção.

Uma das exigências para as famílias interessadas é que as crianças menores sejam adotadas junto com os irmãos. Quarenta e cinco dos 62 jovens em processo de adoção, por meio da Busca Ativa, têm pelo menos um irmão. Além disso, 17 deles têm mais de 12 anos.

Sistema nacional

Desde 2019, quando os dados do Cadastro Nacional foram compilados no Sistema Nacional, 15% dos 13 mil adotados desde então tinham mais de 12 anos. Atualmente, apenas 355 famílias aceitam adolescentes nessa faixa etária.

■ Pela Busca Ativa, são disponibilizados aos pretendentes informações sobre crianças e adolescentes fora dos perfis mais procurados

NO RIO DE JANEIRO

Ingressos para desfile das escolas de samba do grupo especial começam a ser vendidos

Vitor Abdala
Agência Brasil

A Liga Independente das Escolas de Samba do Rio de Janeiro (Liesa) iniciou ontem a venda de ingressos para os desfiles das agremiações do grupo especial carioca em fevereiro de 2023. As vendas estão sendo feitas pelo site da empresa Total Acesso.

Pela primeira vez, não haverá ingressos físicos para as arquibancadas e cadeiras. Quem comprar o bilhete, terá que baixar o aplicativo Rio Carnaval para acessar, a partir de janeiro, o tíquete digital que permitirá a entrada no Sambódromo.

As escolas do grupo especial desfilam em dois dias. A primeira noite de desfiles começa às 21h30 de 19 de fevereiro (domingo), com a Império Serrano, e se encerra na madrugada do dia 20 (segunda-feira), com a Mangueira. Também se apresentam nesse dia Grande Rio, Mocidade, Unidos da Tijuca e Salgueiro.

A segunda noite (segunda-feira, dia 20) começa com Paraíso do Tuiuti (às 21h30), seguida por Portela, Vila Isabel, Imperatriz, Beija-Flor e Viradouro.

Para assistir aos desfiles nesses dois dias, os valores dos ingressos variam de R$ 230, na cadeira numerada do Setor 12 (dispersão), a R$ 300, nas arquibancadas especiais dos setores 6 a 8 (meio do Sambódromo). Estudantes, idosos, professores e pessoas com deficiência pagam meia-entrada.

As seis primeiras colocadas no Carnaval 2023 voltam ao Sambódromo no dia 25 de fevereiro (sábado). Para esse dia, os valores variam de R$ 160 a R$ 180. Também é possível comprar meia-entrada.

'MUNDO SEM CHÃO'

Filme retrata pintor morto há 60 anos

Documentário inédito investiga a trajetória do artista plástico brasileiro Alberto da Veiga Guignard

Da Redação

Ele nasceu em 23 de fevereiro de 1896, em Nova Friburgo, no Rio de Janeiro, e morreu em 25 de junho de 1962, em Belo Horizonte, Minas Gerais. A vida e a obra do pintor e professor Alberto da Veiga Guignard é tema do filme inédito 'Guignard: Mundo Sem Chão', que estreia com exclusividade no canal Curta! no ano em que se completam 60 anos de sua morte.

Descrito pelo curador e historiador da arte Paulo Herkenhoff como o "mais importante de todos os artistas brasileiros", Guignard teve uma trajetória envolta em polêmicas, "lendas" e fatos curiosos, muito bem explorados pelo documentário – que também se preocupa em deixar clara a sua relevância para a cultura brasileira.

Conhecido por transformar superfícies diversas em telas em potencial – como portas, janelas, dosséis de cama, violões etc. –, Guignard tinha o costume de dar suas obras de presente quase que aleatoriamente. Essa generosidade e a grande quantidade de trabalhos produzidos deram margem a inúmeras tentativas de falsificação, um grande obstáculo para a catalogação de sua obra. Esse vem sendo o desafio do colecionador Max Perlingeiro e da historiadora da arte Christina Penna – dois dos entrevistados do longa-metragem.

Guignard teve uma trajetória envolta em polêmicas e "lendas"

O diretor Marcos Guttmann coleta esses e outros relatos que vão dando pistas que ajudam a desvendar a trajetória de Guignard: o jornalista Marcelo Bortoloti, autor da biografia 'Anjo Mutilado', fala sobre as histórias românticas e familiares do artista; o jornalista e crítico Frederico de Moraes, a ex-aluna Priscila Freire e a artista plástica Yara Tupinambá abordam reportagens polêmicas sobre Guignard e contam suas versões para os fatos narrados.

Além do aspecto biográfico, especialistas fazem análises que exaltam a originalidade artística, entre eles Paulo Sérgio Duarte: "Guignard é um dos momentos mais elevados da História da Arte Moderna no Brasil e, no caso das paisagens, da História de Arte Moderna do Mundo. Quem pintou o mundo sem chão? Guignard", diz Duarte.

'Guignard: Mundo Sem Chão' é uma produção da Guerrilha Filmes viabilizada pelo Curta! através do Fundo Setorial do Audiovisual (FSA). Além da exibição na tevê paga, o documentário também estará disponível em streaming através do Curta!On – Clube de Documentários, que pode ser acessado através da ClaroTV+ e do site CurtaOn.com.br. A estreia acontece hoje, às 23h, na 'Terça das Artes'.

Aforismo

Foto: Reprodução

Wandinha, em 'Wandinha', série da Netflix

"Eu gosto de funerais. Vou de penetra a funerais desde que comecei a ler o obituário."

Mortes na História

1185 — Afonso I, rei de Portugal
1352 — Papa Clemente VI
1892 — Werner von Siemens, inventor e industrial alemão
1969 — João Cândido, militar brasileiro
1976 — João Goulart, advogado e político brasileiro, 24º presidente do Brasil
1988 — Roy Orbison, cantor e compositor norte-americano
1996 — João do Vale, músico, cantor e compositor brasileiro
1999 — Mêves Gama (Idelvita Pereira Gama), cantora (PB)
2008 — Luiz Augusto Crispim, jornalista, escritor e advogado (PB)
2014 — Wellington Aguiar, jornalista, professor e escritor (PB)
2020 — Tabaré Vázquez, político uruguaio
2021 — Mila Moreira, atriz e modelo brasileira

Obituário

Foto: YouTube

Issei Sagawa (Canibal de Kobe)
24/11/2022 – Aos 73 anos, em Tóquio, Japão, de pneumonia. Ficou conhecido por comer uma estudante holandesa em Paris após matá-la, crime ocorrido há mais de 40 anos. Ele era aluno da Universidade Sorbonne, em Paris, quando, em 11 de junho de 1981, convidou a holandesa Renee Hartevelt para jantar em sua casa. No local, ele a matou com um tiro na nuca e a estuprou. Depois a esquartejou e comeu várias partes do corpo, por três dias. Ele tirou muitas fotos do crime macabro. Depois tentou se desfazer dos restos mortais em duas malas abandonadas no parque Bois de Boulogne, nos arredores de Paris. "Comer essa menina foi uma expressão de amor. Queria sentir dentro de mim a existência de uma pessoa que amo", confessou após a prisão. Foi considerado doente mental e não foi a julgamento. Ficou livre até sua morte.

Foto: Reprodução

Luzivan Bezerra da Silva
1º/12/2022 – Aos 64 anos, em João Pessoa (PB), vítima de latrocínio. Foi morto a tiros na frente da casa onde morava no Bairro do Rangel, quando retornava da igreja em um carro.

Foto: Reprodução

Eduardo Tomaz dos Santos Neto
4/12/2022 – Aos 37 anos, em Bayeux (PB), em acidente de trânsito. Morreu após ser atropelado por uma carreta, na Avenida Liberdade.

Foto: Reprodução

Leonardo Rogério da Silva
30/11/2022 – Aos 27 anos, em Patos (PB), assassinado. Foi morto a tiros no Bairro da Maternidade. O caso está sendo acompanhado pelas Polícias Militar e Civil.

Foto: Portal do Litoral

Yuri Albuquerque
2/12/2022 – Aos 30 anos, na PB-044, entre os municípios paraibanos de Caaporã e Pitimbu, em acidente de trânsito. Comerciante morreu ao tentar ultrapassar um veículo e colidir sua motocicleta com uma carreta. Era proprietário de um depósito de bebidas em Caaporã.

Foto: ParlamentoPB

Hermano Augusto de Almeida
5/12/2022 – Aos 96 anos, em Natal (RN). Ex-prefeito de João Pessoa, de 1975 a 1979, nomeado no período da ditadura pelo então governador Ivan Bichara Sobreira. Era engenheiro civil. Também foi secretário de Transporte no governo estadual de Tarcísio Burity.

Foto: Divulgação

Flávio Jucá
4/12/2022 – Aos 57 anos, em decorrência de um infarto. Vereador de São José do Egito (PE), do PSB, por quatro mandatos. Era funcionário da prefeitura da cidade.

Foto: Portal do Brejo

Maria Fernanda (Nanda)
2/12/2022 – Aos 27 anos, em Belém, no Agreste paraibano, em acidente de trânsito. Morreu após queda de uma motocicleta no Centro da cidade. Um adolecente ficou ferido. Ela trabalhava na Padaria Três de Maio e era filha de Francisco Caminhoneiro e neta de seu Zeca Domingos.

Foto: Divulgação

Luís Florentino de Souza
2/12/2022 – Aos 66 anos, em João Pessoa (PB), vítima de latrocínio. Empresário e ex-vereador de Cubati (PB), por três mandatos. O crime ocorreu no bairro Altiplano Cabo Branco. Também era advogado na área criminal e proprietário da Empresa Borborema Mudanças e Transportes Ltda.

Foto: Jane Sarinho

Agamenon Travassos Sarinho
3/12/2022 – Aos 69 anos, em João Pessoa (PB), por insuficiência respiratória em decorrência de um câncer no intestino. Dirigente histórico do Partido Comunista do Brasil (PCdoB). Era servidor público federal aposentadoe atualmente era o secretário de Organização e membro da Executiva do PCdoB na Paraíba. Ingressou no partido em 1970, no auge da ditadura militar no Brasil. Estudou Direito e formou-se em Letras. Era integrante da chamada "Geração 68" e foi atuante nas lutas estudantis da época. Também era desenhista e poeta. Nasceu em Orobó, Pernambuco, em 11 de fevereiro de 1953.

Foto: Blog Jordan Bezerra

Claudiano Pires de Oliveira (Cláudio da Agrovila)
3/12/2022 – Aos 45 anos, em Catolé do Rocha (PB), assassinado. Ex-vereador do município de Jericó (PB) foi morto a tiros em um bar. Polícia Civil investiga o caso.

Foto: Polêmica Paraíba

Rita Paulo Galdino
3/12/2022 – Aos 84 anos, em Patos (PB), após uma parada cardíaca. Era mãe do apresentador de tevê Albeni Galdino.

Foto: Folha Patoense

Ednildo Genésio de Souza (Aiai)
3/12/2022 – Aos 56 anos, em Santa Luzia (PB), de câncer de estômago. Ex-maestro e músico da Banda Filarmônica 26 de Julho, de Patos, e Banda Duarte Machado, de Santa Luzia. Foi trompetista de bandas de baile e de forró, como Flor da Pele, Titico e Forró Quentão, nos anos de 1980 e 1990. Também foi instrutor de bandas marciais das escolas municipais de Santa Luzia por mais de dez anos.

Foto: PBHoje

Cláudio Henrique Gomes da Silva
4/12/2022 – Aos 24 anos, na PB-008, em Jacarapé, em João Pessoa (PB), em acidente de trânsito. Motoboy morreu após sair de uma festa, quando perdeu o controle da motocicleta e bater no meio-fio. Era morador do Bairro do Valentina Figueiredo e deixa um filho de 4 anos.

Foto: Resenha Política

Gabriel Júnior Silva dos Santos
3/12/2022 – Aos 16 anos, em Patos (PB). Morreu afogado no Açude do Jatobá, quando ele e um amigo brincavam de saltar no manancial.

Foto: Divulgação

Chico do Joaquinzinho
1º/12/2022 – Em Fortaleza (CE), em decorrência de um acidente vascular cerebral (AVC). Era prefeito do município de Palhano, no Ceará.

Foto: EFE/Abedin Taherkenareh

Raphinha, Vinicius Júnior, Lucas Paquetá e Neymar dançam após mais um gol da Seleção Brasileira, que finalmente encantou no Qatar e segue firme em direção a mais um título

A três jogos do hexa

Seleção Brasileira dá um show diante da Coreia, goleia por 4 a 1 e vai enfrentar a Croácia, pelas quartas de final, na sexta-feira

EFE

Com o retorno de Neymar e grande atuação coletiva dos titulares no Estádio 974, em Doha, o Brasil se redimiu da derrota do time reserva para Camarões ao golear, ontem, a Coreia do Sul por 4 a 1, se classificou com imponência para as quartas de final da Copa do Mundo do Qatar e vai enfrentar a atual vice-campeã mundial, Croácia, na disputa por uma vaga nas semifinais.

O duelo entre brasileiros e croatas está marcado para a próxima sexta-feira, ao meio-dia (horário de Brasília), no estádio Cidade da Educação, em Doha. Mais cedo, a Croácia derrotou o Japão por 3 a 1 em disputa de pênaltis, após perdurar na prorrogação o empate em 1 a 1 entre as duas seleções no tempo regulamentar.

No primeiro desafio no mata-mata, a Seleção Brasileira contou com a volta de Neymar, que se mostrou recuperado de uma lesão no tornozelo direito e marcou o segundo gol da vitória, aos 12 minutos do primeiro tempo, ao cobrar pênalti com categoria, no contrapé do goleiro sul-coreano. Na comemoração, o camisa 10 foi à arquibancada abraçar o lateral-esquerdo Alex Telles, que não jogará mais pela Copa do Mundo devido a uma lesão no joelho direito.

Segundo números da Fifa, Neymar chegou ao 76º gol com a camisa da seleção brasileira e está a apenas um de igualar a marca de Pelé. O jogador do Paris Saint-Germain se tornou o terceiro brasileiro a balançar as redes em três edições da Copa do Mundo (2014, 2018 e 2022), feito apenas alcançado pelo 'Rei' (1958, 1962, 1966 e 1970) e Ronaldo (1998, 2002 e 2006).

A Seleção treinada por Tite compensou a questionada atuação dos reservas na última sexta, quando desperdiçaram muitas chances de gol e perderam por 1 a 0 para a Seleção de Camarões na última rodada da fase de grupos. Foi uma chuva de gols ainda na etapa inicial, antes de o time tirar o pé do acelerador. O placar foi aberto aos seis minutos por Vinícius Jr, que recebeu de Raphinha na área e, com muita gente na frente, caprichou para tirar a bola do alcance dos zagueiros e do goleiro.

Depois do gol de pênalti de Neymar, o terceiro saiu dos pés de Richarlison. Aos 28, o 'Pombo' fez embaixadinhas com a cabeça na entrada da área, limpou a marcação, tocou para Marquinhos e entrou na área para receber assistência de Thiago Silva e colocar no cantinho do goleiro. Lucas Paquetá marcou o quarto, 35, ao receber ótimo cruzamento de Vini Jr e chutar cruzado.

Além de fazer suas primeiras defesas no Qatar, Alisson também sofreu seu primeiro gol. O goleiro titular, que havia dado lugar a Ederson na derrota para Camarões, foi enganado por um desvio em Thiago Silva e não conseguiu defender o forte chute de Paik Seung-Ho, que descontou para os sul-coreanos aos 30 minutos da etapa final.

Com a vitória bem administrada, Tite substituiu Alisson por Weverton, o único convocado que ainda não havia jogado. Entre as mudanças feitas no segundo tempo, o treinador trocou Neymar por Rodrygo, que desempenhou a função na ausência do camisa 10 contra Camarões, e tirou Vini Jr para dar outra oportunidade a Martinelli, o destaque dos reservas na partida anterior.

Ao término da partida, os jogadores da Seleção Brasileira levaram ao meio do campo uma faixa em homenagem a Pelé, que está internado para o tratamento de um câncer de cólon e uma infecção respiratória. Antes da partida, o 'Rei' enviou em redes sociais uma mensagem de apoio aos brasileiros na Copa do Mundo no Qatar.

> Neymar chegou ao gol de número 76 com a camisa da Seleção Brasileira e está a apenas um de igualar a marca do Rei Pelé

Ficha Técnica

Brasil: Alisson (Weverton); Éder Militão (Daniel Alves), Marquinhos, Thiago Silva e Danilo (Bremer); Casemiro, Lucas Paquetá e Neymar (Rodrygo); Raphinha, Vinícius Jr (Gabriel Martinelli) e Richarlison. Técnico: Tite.

Coreia do Sul: Kim Seung-Gyu; Kim Moon-Hwan, Kim Min-Jae, Kim Young-Gwon e Kim Jin-Su (Hong Chul); Hwang In-Beom (Paik Seung-Ho), Jung Woo-Young (Son Jun-Ho) e Lee Jae-Sung (Lee Kang-In); Hwang Hee-Chan, Son Heung-Min e Cho Gue-Sung (Hwang Ui-Jo). Técnico: Paulo Bento.

Árbitro: Clément Turpin (FRA), auxiliado por Nicolas Danos (FRA) e Cyril Gringore (FRA).

Gols: Vinicius Jr, Neymar, Richarlison e Lucas Paquetá (BRA).

Estádio 974, em Doha

Foto: EFE/Jose Sena Goulao

Foto: EFE/Abedin Taherkenareh

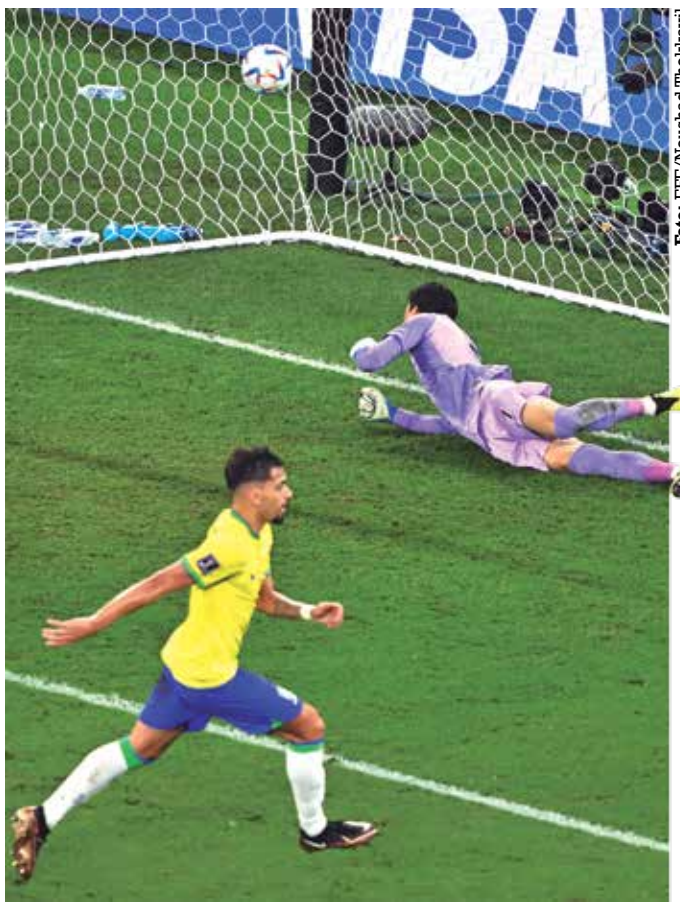

Foto: EFE/Noushad Thekkayil

Lances dos gols de Vinicius Júnior, Richarlison e Paquetá

KYLIAN MBAPPÉ

"Este Mundial é a minha obsessão"

Atacante diz não se preocupar em ser o melhor da competição e sim conquistar o tricampeonato para a França

EFE

O atacante francês Kylian Mbappé afirmou, no último domingo, após balançar as redes duas vezes na vitória de 3 a 1 sobre a Polônia, e chegar aos cinco gols na Copa, que está "obcecado" para fazer grandes atuações e ser campeão mundial novamente, repetindo o feito de 2018.

"Esta Copa é a minha obsessão, é a competição dos meus sonhos. Construí toda a minha temporada em torno deste torneio, me preparei ao máximo tanto física como mentalmente para ganhar. É objetivo que tracei, embora ainda esteja longe", comentou o atacante, eleito o melhor jogador da partida.

Mbappé disse que "o único objetivo é ganhar a Copa do Mundo, o resto é secundário", inclusive ser eleito melhor jogador do mundo.

O atacante pediu desculpas aos jornalistas por não ter comparecido a entrevistas coletivas após as partidas contra Austrália e Dinamarca, quando também foi eleito o melhor em campo. A ausência do jogador acarretou uma multa da Fifa à Federação Francesa de Futebol (FFF), mas Mbappé prometeu pagar o valor do próprio bolso porque "não é culpa dela".

"Não tenho nada contra a imprensa, só não vim falar porque tenho a necessidade de me concentrar totalmente na competição e não gastar energia com outras coisas", afirmou.

Sobre a vitória que levou a França às quartas de final, Mbappé se mostrou satisfeito porque "não foi uma partida fácil".

"O rival dificultou muito, mas soubemos controlar a situação e superar momentos complicados que passamos. Estamos felizes de continuar a aventura", declarou.

Foto: EFE/Friedemann Vogel

O atacante francês Mbappé segue fazendo história em Copas e já atingiu a marca de nove gols

Giroud se isola como o maior artilheiro da Seleção Francesa

EFE

O atacante Olivier Giroud, que marcou no último domingo o primeiro gol na vitória de 3 a 1 sobre a Polônia, se isolou como maior artilheiro da história da seleção francesa, com 52 gols.

"Estava um pouco frustrado por não ter marcado em outra oportunidade que tive antes, pois estava ansioso para marcar e parar de falar sobre esse assunto do recorde. É algo grandioso, só posso sentir felicidade", comentou o atacante, que superou os 51 gols de Thierry Henry.

Ao analisar a vitória que sacramentou a vaga nas quartas de final, Giroud disse que a França "começou bem a partida", mas reconheceu que "a Polônia criou problemas" posteriormente.

"Naquele momento apareceu Hugo Lloris, que com uma defesa nos colocou de volta na partida. A partir daquele momento, soubemos fazer a diferença e resolver a partida", observou.

Com dois gols de Kylian Mbappé e um de Giroud, a França derrotou a Polônia - que descontou em cobrança de pênalti de Robert Lewandowski nos minutos finais - e enfrentará no próximo sábado a Inglaterra que derrotou Senegal por 3 a 0.

■ Atacante Olivier Giroud chegou a 51 gols e superou a marca que pertencia a outro goleador, Thierry Henry

INGLATERRA

Gareth vê desafio fantástico contra a França

EFE

O técnico da Inglaterra, Gareth Southgate, afirmou que será "um desafio fantástico" enfrentar a França nas quartas de final da Copa do Mundo no Qatar. "É o maior desafio que podemos ter. São os campeões e têm um talento incrível. Jogadores individualmente muito talentosos. É uma equipe difícil de enfrentar, um desafio fantástico", analisou. Segundo o treinador, "as duas quartas de final até o momento (Holanda contra Argentina, e Inglaterra contra França) são rivalidades históricas e maravilhosas, que deram grandes jogos no passado".

Southgate apontou como maior ameaça no duelo de quartas de final o atacante Kylian Mbappé, que chegou a cinco gols nesta Copa, ao balançar as redes duas vezes no último domingo, na vitória de 3 a 1 da França sobre a Polônia.

"É um jogador de nível mundial, que protagonizou grandes momentos neste torneio e no anterior. Mas eles também têm Griezmann, Giroud, que conhecemos muito bem. Têm jogadores muito jovens e muito bons no meio", observou.

O técnico também explicou a ausência do atacante Raheem Sterling, que desfalcou a seleção inglesa na vitória de 3 a 0 sobre Senegal devido a um assalto armado em sua casa, em Londres, onde estava a família do jogador.

"Falei com Raheem nesta manhã, ele está a caminho de casa e precisa de espaço. Queremos respeitá-lo e não vamos entrar em muitos detalhes. Não é a situação ideal para o grupo antes de uma grande partida, que é insignificante em um momento como este para ele", argumentou.

Foto: EFE/Neil Hall

Gareth Southgate prevê muitas dificuldades contra a França

Ivo Marques
ivo_esportes@yahoo.com.br

Uma Copa do Mundo muito nivelada

Passada a fase de classificação e os primeiros jogos das oitavas de final, pode se afirmar que em comparação a muitas outras Copas, esta está sendo nivelada por baixo. Nenhuma seleção mostrou um futebol brilhante que enchesse os olhos do torcedor, e não surgiu nenhum super craque. Isso explica porque tivemos tantos resultados surpreendentes na fase de classificação. A superioridade de algumas seleções em relação às seleções da Asia e África já não é tão grande assim. Tanto que quando tentaram poupar jogadores acabaram perdendo. Foi uma primeira fase de muitas zebras e seleções como França, Espanha, Brasil e Argentina perderam para adversários fraquíssimos e sem nenhuma tradição.

Nos primeiros jogos das oitavas de final, a coisa tem sido diferente. As seleções favoritas têm confirmado as previsões e passado com certa facilidade pelos adversários tidos como azarões. A Argentina venceu a Austrália, a França eliminou a Polônia e a Inglaterra passou com facilidade por Senegal. Sem contar com os jogos de ontem, já que esta coluna foi feita antes deles acontecerem, não houve nenhuma surpresa, os grandes venceram os pequenos, sem dar chances para o azar.

Apesar de achar a Copa nivelada por baixo, tivemos bons jogos, algumas seleções se destacando e alguns craques aparecendo um pouco mais do que os outros atletas. Nada de extraordinário, mas que merecem destaque. O maior exemplo é a Seleção da França, que apesar de muitos desfalques de peso, inclusive o maior jogador do mundo na atualidade, Karin Benzema, está atropelando os adversários. O sucesso da França, muito se deve a alguns jogadores diferenciados, sobretudo o jovem Kylian Mbappé. O desafeto de Neymar no PSG, com apenas 23 anos, é disparado o melhor jogador da competição e também o artilheiro. Marcá-lo se transformou num pesadelo para qualquer adversário. Veloz e habilidoso, o francês tem ganho todas as jogadas, no um contra um, e quando não deixa os companheiros na cara do gol, ele mesmo faz o gol.

Além da França, vejo um bom futebol na Argentina do craque Messi, na jovem equipe da Espanha, na Holanda, no nosso Brasil e na Inglaterra, que desta vez, fez um time forte, com bons jogadores e parece ir longe na competição. Os ingleses deverão ser um adversário muito indigesto para os franceses nas quartas de final.

Desde 1966, quando conquistou o título em casa, a Inglaterra chega nas Copas como favorita por ter a maior e mais rica Liga do Mundo. Só que isto se deve ao grande número de craques estrangeiros que jogam lá. Quando faz uma seleção apenas com ingleses, nascidos no Reino Unido, o que se tem visto é uma eliminação precoce e nenhuma chance de título. Porém, agora a Seleção Inglesa tem muitos descendentes ou africanos, que têm mais habilidade e muita velocidade. Isto tem feito a diferença e o England Time é para mim, um dos fortes candidatos ao título.

O que acontece com a Inglaterra é parecido com o que vem acontecendo com a França, hoje um time constituído basicamente por jogadores que nasceram na África e se naturalizaram franceses. A maioria dos grandes jogadores da França não é de origem francesa. Acho errado isto, os jogadores deveriam jogar pelo país em que nasceram e as seleções deveriam ser como são a maioria, formada por jogadores que nasceram nessas nações. Não encontramos na Argentina, no Brasil e muitos outros, esta importação de jogadores para fazerem parte das seleções. Isto até descaracteriza o futebol raíz destes países e a forma de jogar deles. Nós não temos um futebol genuinamente francês ou genuinamente inglês nesta Copa.

Já pensou um Brasil com alguns estrangeiros que jogam aqui no país naturalizados? Não seria o Brasil do futebol brasileiro. Já não basta ser uma seleção formada basicamente por jogadores que jogam na Europa, e que vão cedo para o velho continente e perdem a identidade e o amor pelo seu país. Isto explica a falta de garra de alguns atletas que jogam um bolão nos clubes europeus e são um fiasco na Seleção Brasileira.

APÓS PRIMEIRA PRORROGAÇÃO

Croácia elimina o Japão nos pênaltis

Em jogo dos mais equilibrados das oitavas de final, croatas e japoneses empataram em 1 a 1 no tempo normal

EFE

A Croácia confirmou o retrospecto positivo em cobranças de pênaltis em Copas do Mundo, venceu de 3 a 1, ontem, o Japão após empate em 1 a 1 no tempo normal, que persistiu na prorrogação, e garantiu vaga nas quartas de final, fase em que poderá enfrentar o Brasil.

Quatro anos atrás, na Rússia, a seleção da antiga república iugoslava avançou após levar a melhor nas cobranças da marca fatal ao superar Dinamarca e os donos da casa, nas oitavas e quartas, respectivamente.

Ontem, os vice-campeões mundiais protagonizaram a primeira disputa de pênaltis dessa Copa, em que brilhou a estrela do goleiro Dominik Livakovic, que defendu três cobranças japonesas, de Takumi Minamino, Kaoru Mitoma e Maya Yoshida. Coube a Mario Pasalic garantir a vitória croata por 3 a 1.

Antes disso, no tempo normal, os Samurais Azuis saíram na frente aos 45 da primeira etapa graças a um gol do atacante Daizen Maeda. Depois do intervalo, aos 10, o atacante Ivan Perisic marcou para os atuais vice-campeões mundiais e deixou tudo igual.

Com a vitória conquistada no Estádio Al Janoub, em Al Wakrah, a Croácia irá enfrentar a Seleção Brasileira, na próxima sexta-feira, às 12h (de Brasília), no estádio Cidade da Educação, em Doha, depois que os comandados de Tite venceram a Coreia do Sul por 4 a 1.

Jogo morno

O jogo em Al Wakrah começou com duas seleções pragmáticas, muito organizadas em campo, mas que, claramente, se mostravam dispostas a não correr riscos. Por causa disso, as boas chances de gol de perigo efetivo demoraram longos minutos para surgir.

Aos 41, em jogada de insistência, Doan serviu Kamada, que se livrou da marcação e bateu por cima do gol defendido por Livakovic.

Dois minutos depois, o Japão tentou mais uma vez após cobrança de escanteio curto. Doan cruzou na área, Yoshida desviou e, na sobra, Maeda mostrou faro de gol para estufar a rede e abrir o placar.

No segundo tempo, a Croácia foi para cima logo no início em busca do empate e acabou recompensada logo aos 10. Após improvável cruzamento preciso do zagueiro Lovren, Perisic subiu no meio da defesa e testou firme para marcar.

O gol empolgou a seleção da antiga república iugoslava e acordou o principal astro croata, Modric, que, aos 18, pegou sobra de bola na entrada da área e soltou uma bomba, obrigando Gonda a fazer defesa espetacular.

A animação dos vice-campeões mundiais (e do jogo) não chegou a durar muito tempo e, aos poucos, o ritmo voltou a cair. Aos 32, em raro lance de perigo, Perisic carregou a bola na intermediária e soltou uma bomba, que passou perto do gol de Gonda.

Primeira Prorrogação

O pragmatismo das duas seleções ficou ainda mais evidente na reta final do segundo tempo, em que nenhuma mostrava qualquer disposição de arriscar e ambas pareciam satisfeitas em protagonizar a primeira prorrogação da Copa.

Curiosamente, nas últimas sete partidas eliminatórias que disputou em Mundiais ou em Eurocopa, a Croácia disputou seis vezes o tempo extra. A exceção foi a final da Copa de 2018, em que perdeu para a França por 4 a 2.

Quatro anos atrás, Modric e companhia jogaram três prorrogações, nos duelos com Dinamarca e Rússia, em que venceram nos pênaltis, e Inglaterra, em que a vitória veio nos 30 minutos adicionais.

No tempo extra, o Japão esperou o fim do primeiro tempo para, enfim, fazer com que a emoção voltasse à partida. Aos 15, Mitoma ficou perto de marcar um golaço, ao disparar do campo de defesa, carregar a bola até a intermediária e soltar uma bomba, muito bem defendida por Livakovic.

Já nos acréscimos da etapa complementar, a Croácia levou perigo depois de muito tempo na partida, quando Majer, que havia substituído Modric já na prorrogação, partiu em velocidade e arriscou da entrada da área, concluindo à direita do gol.

Nos pênaltis

Com a conclusão dos 120 minutos de bola rolando, a vaga foi definida nos pênaltis em Al Wakrah. Desde a primeira cobrança, Livakovic brilhou, defendendo o tiro de Minamino. O goleiro croata ainda parou Mitoma e Yoshida.

Asano foi o único que conseguiu marcar para o Japão, enquanto Vlasic, Brozovic e Pasalic balançaram a rede e garantiram a Croácia nas quartas de final da Copa.

■ O goleiro Dominik, da Croácia, defendeu três penalidades, sendo o herói na vitória da Seleção Croata

Foto: EFE/Georgi Licovski

Jogadores da Croácia comemoram com o goleiro Dominik Livakovic a classificação para as quartas de final

Curtas

Foto: Joelma Medeiros/Divulgação

Arthur é bicampeão mundial de jiu-jitsu

Arthur Piloto conquista prata no Campeonato Europeu

No último domingo, durante o Campeonato Europeu de jiu-jitsu que aconteceu na Irlanda, o bicampeão mundial de jiu-jitsu Arthur Piloto faturou mais um título inédito para o Brasil, especialmente para a Paraíba, ocasião em que conquistou a medalha de prata. A competição foi organizada pela Federação Internacional de Jiu-Jitsu (IBJJF). O atleta disputou com Gael Rodriguez, representante da Espanha e Gabriel Ferreira, EUA, na categoria superpesado, correspondente à faixa laranja e idade 12 anos. Recentemente, ele conquistou a medalha de prata no Campeonato Mundial , em Abu Dhabi. É importante destacar que, além do apoio do Governo da Paraíba, o atleta teve, ainda, a colaboração da Prefeitura de João Pessoa. Na última sexta-feira, ele recebeu do embaixador brasileiro Marcel Biato, na Irlanda, certificado de honra ao mérito em reconhecimento aos esforços e ao empenho relacionados à prática do jiu-jitsu e aos títulos conquistados para o país.

Santos prestigia a final de campeonato na sua cidade

A final do Campeonato Municipal de Futebol da cidade de Cabaceiras entre Estudantes e Santa Cruz teve um ilustre visitante, Santos, filho da terra, goleiro do Flamengo que foi campeão este ano da Copa do Brasil e da Copa Libertadores. O goleiro aproveitou o último final de semana para rever familiares e amigos, sendo homenageado com um troféu especial, caracterizado por uma luva. Bazim, como é mais conhecido na cidade o Aderbar Melo dos Santos, está de férias desde o último jogo do Brasileiro, em 12 de novembro, na derrota de 2 a 1 para o Avaí, no Maracanã. Emocionado com a receptividade dos fãs, o goleiro retribuiu ao distribuir autógrafos. "Sem dúvida nenhuma, é uma emoção muito grande, por que foi aqui onde tudo começou. Então fico muito feliz de poder retornar aqui. Passa um filme na cabeça, por tudo que a gente viveu, tudo que a gente passou. Tudo fruto de muito trabalho, muita dedicação", disse Santos, na Roliúde Nordestina.

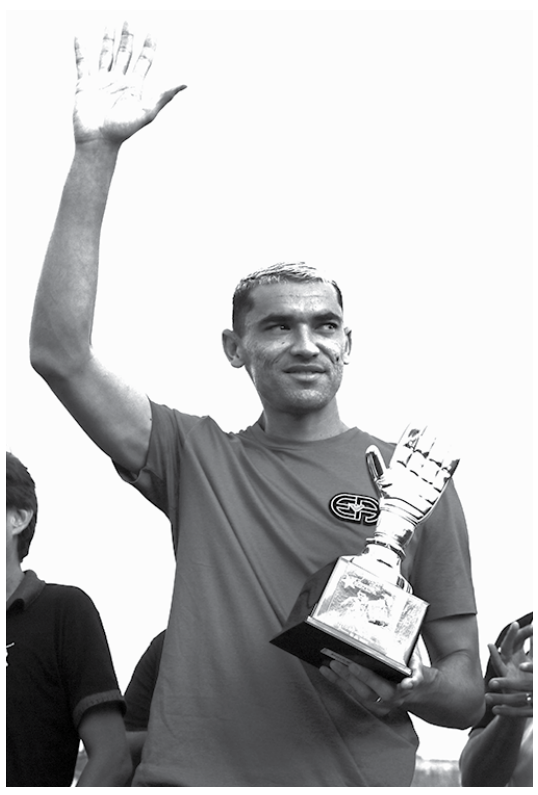

Foto: Rafael Costa/Divulgação

Santos recebe homenagem na sua terra natal

OITAVAS DE FINAL

Espanha decide vaga contra Marrocos

Outro jogo decisivo do dia será entre Portugal, do artilheiro Cristiano Ronaldo, e Suíça, às 16h, no Estádio Lusail

Fabiano Sousa
fabianogool@gmail.com

Foto: EFE/Jose Sena Goulao

Foto: EFE/Martin Divisek

Diogo, CR7, Willian Carvalho e Rafael Leão conversam em treino da Espanha; jogadores da Espanha no último apronto antes do jogo contra a Seleção de Marrocos

A Copa do Qatar chega, hoje, ao complemento dos confrontos com dois jogos na fase de oitavas de final, que definem as duas últimas seleções classificadas que seguem na disputa do torneio. Espanha, Marrocos, Portugal e Suíça, duas dessas seleções seguirão para a fase de quartas de final, enquanto outras duas terão finalizadas as pretensões de conquista do Mundial.

Marrocos e Espanha duelam por uma das vagas a partir das 12h, no Estádio Cidade da Educação, em Doha, e revivem o confronto da última rodada da fase de grupos, quando se enfrentaram na Copa da Rússia, em 2018. Naquela ocasião, o empate em 2 a 2 fez a La Roja avançar às oitavas de final. Desta vez, avança quem vencer o duelo e caso aconteça um novo empate a vaga do classificado será definida nas cobranças de pênaltis.

O jogo do Mundial da Rússia foi o único que as equipes se encontraram na história das Copas. Outros dois confrontos ocorreram em 1961, nas eliminatórias para a Copa do Mundo do ano seguinte - o formato era mesmo de duelo entre seleções de continentes distintos, a Espanha venceu as duas partidas. Para este novo confronto de mata-mata, o defensor espanhol, Rodri, deixa o favoritismo de lado e impõe respeito ao adversário, para evitar uma eliminação precoce nas oitavas de final, assim como ocorreu na Rússia, quatro anos atrás.

"Não vai ser um passeio. Estamos no lado em que tivemos que ficar por sermos segundos colocados. Agora temos pela frente o Marrocos, primeiro do grupo deles, um dos piores adversários que poderíamos enfrentar", disse.

O lado Marroquino fez uma campanha surpreendente, acabando com a primeira colocação num grupo que tinha Bélgica e Croácia como favoritas. Os africanos repetem a sua melhor campanha em mundiais, quando chegaram a essa mesma fase na Copa do México em 1986. O atacante Abde Ezzalzouli garantiu que a Seleção Marroquina tem muita confiança e que pode surpreender os espanhóis.

"Confiamos em nós, pensamos que podemos ganhar de qualquer time. Nos esforçando, trabalhando duro e, se Deus estiver do nosso lado, ganharemos", disse em entrevista coletiva.

O outro classificado sai do duelo entre Portugal e Suíça, às 16h, no Estádio Lusail, em Lusail. Para o confronto, o técnico português Fernando Santos pode contar com o retorno do volante Otávio. Natural de João Pessoa, o jogador de 27 anos tem nacionalidade portuguesa, foi desfalque contra Uruguai e Coreia do Sul, devido a um desconforto muscular na coxa direita sofrido na estreia, contra Gana, mas voltou a treinar com a equipe desde o último domingo (4).

Para superar a equipe do atacante Cristiano Ronaldo, a Suíça conta com a experiência do meia Xherdan Shaqiri, principal jogador da equipe. O jogador do Chicago Fire - EUA, acredita que a equipe deve fazer um jogo quase impecável para se impor diante dos portugueses e levar a seleção a uma fase de quartas de final, desde que sediou o Mundial de 1954.

"Portugal é uma boa equipe e é favorita neste jogo, mas conhecemos as nossas qualidades e tentaremos criar muitos problemas para eles. Temos de ter uma atuação especial de todo o grupo porque somos a Suíça. Temos de ficar juntos e atingir o nível mais alto para buscar a classificação", comentou em entrevista coletiva.

Os classificados dos dois confrontos de hoje farão um dos confrontos das quartas de final, agendado para o próximo sábado (10), às 12h, no Estádio Al Thumama, em Al Thumama.

TABELA - COPA DO MUNDO 2022

Grupo A

domingo, 20/11 - 13h	Qatar	0	X	2 Equador
segunda-feira, 21/11 - 13h	Senegal	0	X	2 Holanda
sexta-feira, 25/11 - 10h	Qatar	1	X	3 Senegal
sexta-feira, 25/11 - 13h	Holanda	1	X	1 Equador
terça-feira, 29/11 - 12h	Holanda	2	X	0 Qatar
terça-feira, 29/11 - 12h	Equador	1	X	2 Senegal

Grupo B

segunda feira, 21/11 - 10h	Inglaterra	6	X	2 Irã
segunda-feira, 21/11 - 16h	EUA	1	X	1 País de Gales
sexta feira, 25/11 - 7h	País de Gales	0	X	2 Irã
sexta feira, 25/11 - 16h	Inglaterra	0	X	0 EUA
terça feira, 29/11 - 16h	País de Gales	0	X	3 Inglaterra
terça-feira, 29/11 - 16h	Irã	0	X	1 EUA

Grupo C

terça feira, 22/11 - 7h	Argentina	1	X	2 A. Saudita
terça feira, 22/11 - 13h	México	0	X	0 Polônia
sábado, 26/11 - 10h	Polônia	2	X	0 A. Saudita
sábado, 26/11 - 16h	Argentina	2	X	0 México
quarta feira, 30/11 - 16h	Polônia	0	X	2 Argentina
quarta feira, 30/11 - 16h	A. Saudita	1	X	2 México

Grupo D

terça-feira, 22/11 - 10h	Dinamarca	0	X	0 Tunísia
terça feira, 22/11 - 16h	França	4	X	1 Austrália
sábado, 26/11 - 7h	Tunísia	0	X	1 Austrália
sábado, 26/11 - 13h	França	2	X	1 Dinamarca
quarta feira, 30/11 - 12h	Tunísia	1	X	0 França
quarta-feira, 30/11 - 12h	Austrália	1	X	0 Dinamarca

Grupo E

quarta feira, 23/11 - 10h	Alemanha	1	X	2 Japão
quarta-feira, 23/11 - 13h	Espanha	7	X	0 Costa Rica
domingo, 27/11 - 7h	Japão	0	X	1 Costa Rica
domingo, 27/11 - 16h	Espanha	1	X	1 Alemanha
quinta-feira, 01/12 - 16h	Japão	2	X	1 Espanha
quarta feira, 01/12 - 16h	Costa Rica	2	X	4 Alemanha

Grupo F

quarta feira, 23/11 - 7h	Marrocos	0	X	0 Croácia
quarta feira, 23/11 - 16h	Bélgica	1	X	0 Canadá
domingo, 27/11 - 10h	Bélgica	0	X	2 Marrocos
domingo, 27/11 - 13h	Croácia	4	X	1 Canadá
quinta-feira, 01/12 - 12h	Croácia	0	X	0 Bélgica
quinta-feira, 01/12 - 12h	Canadá	1	X	2 Marrocos

Grupo G

quinta-feira, 24/11 - 7h	Suíça	1	X	0 Camarões
quinta feira, 24/11 - 16h	Brasil	2	X	0 Sérvia
segunda-feira 28/11 - 7h	Camarões	3	X	3 Sérvia
segunda-feira, 28/11 - 13h	Brasil	1	X	0 Suíça
sexta-feira, 02/12 - 16h	Camarões	1	X	0 Brasil
sexta-feira, 02/12 - 16h	Sérvia	2	X	3 Suíça

Grupo H

quinta feira, 24/11 - 10h	Uruguai	0	X	0 Coreia do Sul
quinta-feira, 24/11 - 13h	Portugal	3	X	2 Gana
segunda-feira, 28/11 - 7h	Coreia do Sul	2	X	3 Gana
segunda-feira, 28/11 - 16h	Portugal	2	X	0 Uruguai
sexta-feira, 02/12 - 7h	Coreia do Sul	2	X	1 Portugal
sexta-feira, 02/12 - 12h	Gana	0	X	2 Uruguai

Oitavas de final

1 3/12, sábado, 12h
HOLANDA 3 X 1 EUA
1º do grupo A — 2º do grupo B

2 3/12, sábado, 16h
ARGENTINA 2 X 1 AUSTRÁLIA
1º do grupo C — 2º do grupo D

3 4/12, domingo, 16h
INGLATERRA 3 X 0 SENEGAL
1º do grupo B — 2º do grupo A

4 4/12, domingo, 12h
FRANÇA 3 X 1 POLÔNIA
1º do grupo D — 2º do grupo C

5 5/12, segunda-feira, 12h
JAPÃO 1 (1) X 1 (3) CROÁCIA
1º do grupo E — 2º do grupo F

6 5/12, segunda-feira, 16h
BRASIL 4 X 1 COREIA DO SUL
1º do grupo G — 2º do grupo H

7 6/12, terça-feira, 12h
MARROCOS X ESPANHA
1º do grupo F — 2º do grupo E

8 6/12, terça feira, 16h
PORTUGAL X SUÍÇA
1º do grupo H — 2º do grupo G

Quartas de final

A 9/12, sexta-feira, 12h
CROÁCIA X BRASIL
Vencedor do jogo 5 — Vencedor do jogo 6

B 9/12, sexta-feira, 16h
HOLANDA X ARGENTINA
Vencedor do jogo 1 — Vencedor do jogo 2

C 10/12, sábado, 12h
Vencedor do jogo 7 X Vencedor do jogo 8

D 10/12, sábado, 16h
INGLATERRA X FRANÇA
Vencedor do jogo 3 — Vencedor do jogo 4

Semifinal

I 13/12, terça-feira, 16h
Vencedor jogo A X Vencedor jogo B

II 14/12, quarta feira, 16h
Vencedor jogo C X Vencedor jogo D

Terceiro lugar

17/12, sábado, 12h
Perdedor jogo I X Perdedor jogo II

Final

18/12, domingo, 12h
Vencedor jogo I X Vencedor jogo II

SELEÇÃO CAMPEÃ
EPC NA COPA, É VOCÊ NO CATAR
Tabajara
A UNIÃO
Apoio:
USE ADMINISTRADORA DE CONDOMÍNIOS
LOCSOLO
TVBET.COM

PREFEITURA MUNICIPAL DE ARAÇAGI
RESULTADO FASE HABILITAÇÃO
TOMADA DE PREÇOS Nº 00007/2022

OBJETO: Contratação de pessoa jurídica para prestação de serviços técnicos especializados em consultoria, organização e execução de concurso público para provimento de cargos efetivos. LICITANTES HABILITADOS: ADVISE CONSULTORIA & PLANEJAMENTO EIRELI; OBJETIVA CONCURSOS LTDA. Dos atos decorrentes do procedimento licitatório, caberão recursos nos termos do Art. 109, da Lei Federal nº. 8.666/93 e suas alterações. Comunica-se que, em não havendo interposição de recursos, a sessão pública para abertura dos envelopes Proposta de Preços e Proposta Técnica será realizada no dia 15/12/2022, às 11:00 horas, no mesmo local da primeira reunião. Maiores informações poderão ser obtidas junto a Comissão Permanente de Licitação, Avenida Olívio Maroja, 278 - Bela Vista - Araçagi - PB, no horário das 08:00 as 12:00 horas dos dias úteis. Telefone: (83) 99167–0794. E-mail: licitacaoaracagipma@gmail.com.

Araçagi - PB, 05 de Dezembro de 2022
GIRLENE FERNANDES NUNES
Presidenta da Comissão

PREFEITURA MUNICIPAL DE ARARA
ADJUDICAÇÃO
PREGÃO ELETRÔNICO Nº 00038/2022

Com base nos elementos constantes do processo correspondente e observadas as disposições da legislação vigente, referente ao Pregão Eletrônico nº 00038/2022, que objetiva: Aquisição de combustíveis para abastecimento da frota de veículos da Prefeitura de Arara PB e veículos locados, durante o ano de 2023, conforme especificado no Anexo I deste Edital; ADJUDICO o seu objeto a: CAVALCANTE E SILVA LTDA - R$ 2.261.480,00.

Arara - PB, 30 de Novembro de 2022
GERALDO BERNARDINO DA CRUZ NETO
Pregoeiro Oficial

PREFEITURA MUNICIPAL DE ARARA
HOMOLOGAÇÃO
PREGÃO ELETRÔNICO Nº 00038/2022

Nos termos do relatório final apresentado pelo Pregoeiro Oficial e observado parecer da Assessoria Jurídica, referente ao Pregão Eletrônico nº 00038/2022, que objetiva: Aquisição de combustíveis para abastecimento da frota de veículos da Prefeitura de Arara PB e veículos locados, durante o ano de 2023, conforme especificado no Anexo I deste Edital; HOMOLOGO o correspondente procedimento licitatório em favor de: CAVALCANTE E SILVA LTDA - R$ 2.261.480,00.

Arara - PB, 30 de Novembro de 2022
JOSÉ AILTON PEREIRA DA SILVA
Prefeito

PREFEITURA MUNICIPAL DE ARARA
GESTOR E FISCAL DO CONTRATO
PREGÃO ELETRÔNICO Nº 00038/2022

Nos termos da norma vigente e observado o disposto no respectivo processo, que objetiva: Aquisição de combustíveis para abastecimento da frota de veículos da Prefeitura de Arara PB e veículos locados, durante o ano de 2023, conforme especificado no Anexo I deste Edital; DESIGNO os servidores Maciel Chianca de Medeiros, Secretario, como Gestor; e Ramon Felipe de Oliveira da Costa, Supervisor de Compras, para Fiscal, do contrato decorrente da licitação, modalidade Pregão Eletrônico nº 00038/2022, especialmente para acompanhar e fiscalizar a execução do referido contrato, respectivamente.

Arara - PB, 30 de Novembro de 2022
JOSÉ AILTON PEREIRA DA SILVA
Prefeito

PREFEITURA MUNICIPAL DE ARARA
EXTRATO DE CONTRATO

OBJETO: Contratação da banda de forró (Brasas do forró) para realização de show artístico quando da Emancipação Política do Município de Arara PB. FUNDAMENTO LEGAL: Inexigibilidade de Licitação nº IN00018/2022. DOTAÇÃO: Recursos Próprios do Município de Arara: 05.00 SECRETARAIA DE EDUCAÇÃO E CULTURA 13.392.2007.2021 PROMOVER APOIO A EVENTOS SÓCIO–CULTURAL 500. RECURSOS ORDINÁRIOS 3.3.90.39.01 OUTROS SERVIÇOS DE TERCEIROS – PESSOA JURÍDICA. VIGÊNCIA: até o final do exercício financeiro de 2022. PARTES CONTRATANTES: Prefeitura Municipal de Arara e: CT Nº 00178/2022 - 01.12.22 - FRANCISCO IVANILSON TAVARES MOREIRA - R$ 45.000,00.

PREFEITURA MUNICIPAL DE ARARA
EXTRATO DE CONTRATO

OBJETO: Contratação de profissional do setor artístico (Eric Land), para realização de show artístico, afim de abrilhantar as festividades de Emancipação Política do Município de Arara PB. FUNDAMENTO LEGAL: Inexigibilidade de Licitação nº IN00017/2022. DOTAÇÃO: Recursos Próprios do Município de Arara: 05.00 SECRETARIA DE EDUCAÇAO E CULTURA 13.392.2007.2021 PROMOVER APOIO A EVENTOS SÓCIO–CULTURAL 500. RECURSOS ORDINáRIOS 3.3.90.39.01 OUTROS SERVIÇOS DE TERCEIROS – PESSOA JURÍDICA. VIGÊNCIA: até o final do exercício financeiro de 2022. PARTES CONTRATANTES: Prefeitura Municipal de Arara e: CT Nº 00177/2022 - 30.11.22 - ZADE SHOWS GRAVACOES E EDICOES MUSICAIS LTDA - R$ 80.000,00.

PREFEITURA MUNICIPAL DE ARARUNA
AVISO DE LICITAÇÃO
PREGÃO ELETRÔNICO Nº 00018/2022

Torna público que fará realizar através do Pregoeiro Oficial e Equipe de Apoio, sediada na Rua Professor Moreira, 21 - Centro - Araruna - PB, por meio do site www.comprasgovernamentais.gov.br, licitação modalidade Pregão Eletrônico, do tipo menor preço, restrita à participação de Microempresas, Empresas de Pequeno Porte e Equiparados, visando formar Sistema de Registro de Preços objetivando contratações futuras, para: Contratação de empresa para o fornecimento de gás GLP e água mineral. Abertura da sessão pública: 10:30 horas do dia 19 de dezembro de 2022. Início da fase de lances: 10:31 horas do dia 19 de dezembro de 2022. Referência: horário de Brasília - DF. Recursos: previstos no orçamento vigente. Fundamento legal: Lei Federal nº 10.520/02 e subsidiariamente a Lei Federal nº 8.666/93; Lei Complementar nº 123/06; Decreto Federal nº 7.892/13; Decreto Federal nº 10.024/19; e legislação pertinente, consideradas as alterações posteriores das referidas normas. Informações: das 08:00 as 12:00 horas dos dias úteis, no endereço supracitado. Telefone: (083) 3373–1010. E-mail: licita@araruna.pb.gov.br. Edital: www.tce.pb.gov.br; www.comprasgovernamentais.gov.br; podendo ser solicitado também pelo e-mail indicado.

Araruna - PB, 05 de dezembro de 2022
THIAGO BELMONT LUCENA
Pregoeiro Oficial

PREFEITURA MUNICIPAL DE BAIA DE TRAIÇÃO
CONVOCAÇÃO
TOMADA DE PREÇO Nº 00007/2022

OBJETO: Contratação de empresa especializada em construção civil, para Construção de Creche Municipal com capacidade para 50 (cinquenta) crianças, no Bairro loteamento São Francisco, Baía da Traição/PB. O Presidente da CPL convoca o comparecimento da empresa: R F SERVICOS DE CONSTRUCAO CIVIL EIRELI, CNPJ n.° 29.878.872/0001-39, para proceder início dos serviços, conforme os termos do contrato firmado, no prazo mínimo de 05 (cinco) dias úteis, ficando a contratada ciente que o não comparecimento implicará nas seguintes penalidades previstas nos Arts. 86 e 87 da Lei 8.666/93.

Informações: no horário das 08:00 as 12:00 horas dos dias úteis, no endereço supracitado.

Baia de Traição - PB, 05 de dezembro de 2022
MARINHO GERMANO DA SILVA NETO
Presidente da CPL

PREFEITURA MUNICIPAL DE BELÉM
AVISO DE LICITAÇÃO
PREGÃO PRESENCIAL Nº 00055/2022

Torna público que fará realizar através do Pregoeiro Oficial e Equipe de Apoio, sediada na Rua Flávio Ribeiro, 74 - Centro - Belém - PB, às 08:00 horas do dia 19 de Dezembro de 2022, licitação modalidade Pregão Presencial, do tipo menor preço, para: AQUISIÇÃO PARCELADA DE COMBUSTÍVEIS PARA ATENDER AS NECESSIDADES DAS DIVERSAS SECRETARIAS E SETORES DA ADMINISTRAÇÃO MUNICIPAL ATÉ O FIM DO EXERCÍCIO DE 2023. Recursos: previstos no orçamento 2023. Fundamento legal: Lei Federal nº 10.520/02 e subsidiariamente a Lei Federal nº 8.666/93; Lei Complementar nº 123/06; Decreto Municipal nº 31/15; e legislação pertinente, consideradas as alterações posteriores das referidas normas. Informações: no horário das 07:00 as 11:00 horas dos dias úteis, no endereço supracitado. E-mail: licitacaobelempb@gmail.com. Edital: www.belem.pb.gov.br; www.tce.pb.gov.br.

Belém - PB, 05 de Dezembro de 2022
LUIS SEBASTIÃO ALVES
Pregoeiro

PREFEITURA MUNICIPAL DE BELÉM
AVISO DE LICITAÇÃO
PREGÃO PRESENCIAL Nº 00056/2022

Torna público que fará realizar através do Pregoeiro Oficial e Equipe de Apoio, sediada na Rua Flávio Ribeiro, 74 - Centro - Belém - PB, às 13:00 horas do dia 19 de Dezembro de 2022, licitação modalidade Pregão Presencial, do tipo menor preço, para: AQUISIÇÃO DE MEDICAMENTOS POR PERCENTUAL DE DESCONTO PELA ABC FARMA PARA MELHOR ATENDER AS NECESSIDADES DA POPULAÇÃO DO MUNICÍPIO DE BELÉM – PB, PARA O EXERCÍCIO 2023. Recursos: previstos no orçamento 2023. Fundamento legal: Lei Federal nº 10.520/02 e subsidiariamente a Lei Federal nº 8.666/93; Lei Complementar nº 123/06; Decreto Municipal nº 31/15; e legislação pertinente, consideradas as alterações posteriores das referidas normas. Informações: no horário das 07:00 as 11:00 horas dos dias úteis, no endereço supracitado. Telefone:. E-mail: licitacaobelempb@gmail.com. Edital: www.belem.pb.gov.br; www.tce.pb.gov.br.

Belém - PB, 05 de Dezembro de 2022
LUIS SEBASTIÃO ALVES
Pregoeiro

PREFEITURA MUNICIPAL DE BELÉM
HOMOLOGAÇÃO
PREGÃO PRESENCIAL Nº 00054/2022

Nos termos do relatório final apresentado pelo Pregoeiro Oficial e observado parecer da Assessoria Jurídica, referente ao Pregão Presencial nº 00054/2022, que objetiva: CONTRATAÇÃO DE EMPRESA ESPECIALIZADA PARA FORNECIMENTO E SUPORTE TÉCNICO DE LINKS DE INTERNET VIA FIBRA ÓPTICA, PARA ATENDER AS NECESSIDADES DAS DIVERSAS SECRETARIAS DO MUNICÍPIO DE BELÉM–PB; HOMOLOGO o correspondente procedimento licitatório em favor de: RICANET SERVICOS DE TELECOMUNICACAO EIRELI - R$ 55.200,00.

Belém - PB, 05 de Dezembro de 2022
ALINE BARBOSA DE LIMA
Prefeita

PREFEITURA MUNICIPAL DE BELÉM
EXTRATO DE RESCISÃO

A PREFEITURA MUNICIPAL DE BELÉM - Rua Flávio Ribeiro, 74 - Centro - Belém - PB, CNPJ nº 08.928.517/0001-57, neste ato representado pela Prefeita Aline Barbosa de Lima, Brasileira, residente e domiciliada na Rod. 55 Km73, S/N - Zona Rural - Belém - PB, CPF nº 062.493.454-34, Carteira de Identidade nº 2.382.390 2º VIA, doravante simplesmente CONTRATANTE, de forma unilateral decide pelo presente Termo de Distrato do Contrato referente ao contrato n° 0008/2022, Dispensa n°0003-2022 doravante simplesmente CONTRATADO: HELIVANDO DA SILVA LEMOS - CPF nº 851.969.674-00. Data da assinatura 05.12.2022.

PREFEITURA MUNICIPAL DE BOM JESUS
RESULTADO FASE HABILITAÇÃO
TOMADA DE PREÇOS Nº 00005/2022

OBJETO: CONTRATAÇÃO DE EMPRESA ESPECIALIZADA PARA IMPLANTAÇÃO DE PAVIMENTAÇÃO DE PARALELEPIPEDOS NA RUA JOÃO BOSCO DE MENEZES, BAIRRO POPULARES NO MUNICÍPIO DE BOM JESUS CONFORME CONTRATO Nº 912866/2021/MDR/CAIXA. LICITANTES HABILITADOS: CONSTRUTORA NOSSA SENHORA DA CONCEICAO EIRELI; N E CONSTRUCOES E SERVICOS EIRELI; PV ENGENHARIA, SERVICOS E LOCACOES LTDA; PVX1 SERVICOS ADMINISTRATIVOS EIRELI; S STANISLAU DA SILVA; T A FRANCA SERVICOS. . LICITANTES INABILITADOS: F.COSTA CONSTRUCOES, SERVICOS E LOCACOES EIRELI; J DE FONTE RANGEL EIRELI; JMS PAJEU CONSTRUCOES LOCACOES E SERVICOS LTDA. Dos atos decorrentes do procedimento licitatório, caberão recursos nos termos do Art. 109, da Lei Federal nº. 8.666/93 e suas alterações. Comunica-se que, em não havendo interposição de recursos, a sessão pública para abertura dos envelopes Proposta de Preços será realizada no dia 13/12/2022, às 08:00 horas, no mesmo local da primeira reunião. Maiores informações poderão ser obtidas junto a Comissão Permanente de Licitação, Praça Prefeito Antônio Rolim, 01 - Centro - Bom Jesus - PB, no horário das 08:00 as 13:00 horas dos dias úteis. Telefone: (083) 3559–1021. E-mail: cplprefeiturabomjesus@gmail.com.

Bom Jesus - PB, 02 de Dezembro de 2022
FRANCISCO NAILSON PEREIRA LEITE
Presidente da Comissão

PREFEITURA MUNICIPAL DE BOM JESUS
RESULTADO FASE HABILITAÇÃO
TOMADA DE PREÇOS Nº 00006/2022

OBJETO: CONTRATAÇÃO DE EMPRESA ESPECIALIZADA PARA ADEQUAÇÃO DE ESTRADAS VICINAIS NOS SITIOS MASTRUZ, MATA FRESCA E SITIO UMARI, NO MUNICÍPIO DE BOM JESUS CONFORME CONTRATO Nº 925372/2021/MDR/CAIXA. LICITANTES HABILITADOS: N E CONSTRUCOES E SERVICOS EIRELI; PV ENGENHARIA, SERVICOS E LOCACOES LTDA; PVX1 SERVICOS ADMINISTRATIVOS EIRELI; S STANISLAU DA SILVA; T A FRANCA SERVICOS. . LICITANTES INABILITADOS: CONSTRUTORA NOSSA SENHORA DA CONCEICAO EIRELI; J DE FONTE RANGEL EIRELI; JMS PAJEU CONSTRUCOES LOCACOES E SERVICOS LTDA; M H F DE FREITAS LTDA. Dos atos decorrentes do procedimento licitatório, caberão recursos nos termos do Art. 109, da Lei Federal nº. 8.666/93 e suas alterações. Comunica-se que, em não havendo interposição de recursos, a sessão pública para abertura dos envelopes Proposta de Preços será realizada no dia 13/12/2022, às 09:30 horas, no mesmo local da primeira reunião. Maiores informações poderão ser obtidas junto a Comissão Permanente de Licitação, Praça Prefeito Antônio Rolim, 01 - Centro - Bom Jesus - PB, no horário das 08:00 as 13:00 horas dos dias úteis. Telefone: (083) 3559–1021. E-mail: cplprefeiturabomjesus@gmail.com.

Bom Jesus - PB, 01 de Dezembro de 2022
FRANCISCO NAILSON PEREIRA LEITE
Presidente da Comissão

PREFEITURA MUNICIPAL DE CABEDELO
AVISO DE LICITAÇÃO
PREGÃO ELETRÔNICO Nº 00122/2022

Torna público que fará realizar através da Pregoeira Substituta e Equipe de Apoio, sediada na Rua Benedito Soares da Silva, 131 - Monte Castelo - Cabedelo - PB, por meio do site www.licitacaocabedelo.com.br, licitação modalidade Pregão Eletrônico, do tipo menor preço, restrita à participação de Microempresas, Empresas de Pequeno Porte e Equiparados, visando formar Sistema de Registro de Preços objetivando contratações futuras, para: FORNECIMENTO DE EQUIPAMENTOS DE PROTEÇÃO INDIVIDUAL E DEMAIS MATERIAIS, visando atender as necessidades da Secretaria de Segurança Municipal. Abertura da sessão pública: 09:00 horas do dia 20 de Dezembro de 2022. Início da fase de lances: 09:15 horas do dia 20 de Dezembro de 2022. Referência: horário de Brasília - DF. Recursos: previstos no orçamento vigente. Fundamento legal: Lei Federal nº 10.520/02 e subsidiariamente a Lei Federal nº 8.666/93; Lei Complementar nº 123/06; Decreto Federal nº 10.024/19; Decreto Municipal nº 007/17; e legislação pertinente, consideradas as alterações posteriores das referidas normas. Informações: das 08:00 as 14:00 dos dias úteis, no endereço supracitado. Telefone: (083) 3250–3222. E-mail: licitacaocabedelo@yahoo.com.br. Edital: https://cabedelo.pb.gov.br/portal-da-transparencia/; www.tce.pb.gov.br; www.licitacaocabedelo.com.br.

Cabedelo - PB, 05 de Dezembro de 2022
BÁRBARA RODRIGUES SOARES
Pregoeira Substituta

PREFEITURA MUNICIPAL DE CABEDELO
AVISO DE NOVA REABERTURA
PREGÃO ELETRÔNICO Nº 109/2022

A Prefeitura Municipal de Cabedelo/PB, através da Pregoeira Substituta, após análise pela Secretaria de Planejamento Urbano e Habitação das amostras apresentadas pela terceira colocada, convoca as empresas participantes do Pregão Eletrônico Nº 109/2022, cujo objeto é a aquisição de mobília para diversas secretarias, para reabertura da sessão, a qual ocorrerá no dia 13/12/2022 as 09:00hs, no endereço eletrônico: www.licitacaocabedelo.com.br. Referência: horário de Brasília/DF. Informações no horário das 08:00hs às 14:00hs dos dias úteis. Telefone: (083) 3250-3222- Email: licitacaocabedelo@yahoo.com.br.

Cabedelo/PB, 05 de dezembro de 2022
GLAUCIENE PINHEIRO SANTOS
Pregoeira Substituta

PREFEITURA MUNICIPAL DE CACHOEIRA DOS ÍNDIOS
HOMOLOGAÇÃO
PREGÃO ELETRÔNICO Nº 00025/2022

Nos termos do relatório final apresentado pelo Pregoeiro Oficial e observado parecer da Assessoria Jurídica, referente ao Pregão Eletrônico nº 00025/2022, que objetiva: Contratação de empresa para Locação de caçambas estacionárias para coleta de resíduos (lixo/entulhos) DO MUNICÍPIO DE CACHOEIRA DOS ÍNDIOS E DISTRITOS; HOMOLOGO o correspondente procedimento licitatório em favor de: JAMACIR FERREIRA MOREIRA LTDA - R$ 572.500,00.

Cachoeira dos Indios - PB, 11 de Novembro de 2022
ALLAN SEIXAS DE SOUSA
Prefeito

PREFEITURA MUNICIPAL DE CACHOEIRA DOS ÍNDIOS
EXTRATO DE CONTRATO

OBJETO: Contratação de empresa para Locação de caçambas estacionárias para coleta de resíduos (lixo/entulhos) DO MUNICÍPIO DE CACHOEIRA DOS ÍNDIOS E DISTRITOS. FUNDAMENTO LEGAL: Pregão Eletrônico nº 00025/2022. DOTAÇÃO: Recursos Próprios do Município de Cachoeira dos Indios. VIGÊNCIA: até 11/11/2023. PARTES CONTRATANTES: Prefeitura Municipal de Cachoeira dos Índios e: CT Nº 00287/2022 - 11.11.22 - JAMACIR FERREIRA MOREIRA LTDA - R$ 572.500,00.

PREFEITURA MUNICIPAL DE CACHOEIRA DOS ÍNDIOS
HOMOLOGAÇÃO
PREGÃO ELETRÔNICO Nº 00026/2022

Nos termos do relatório final apresentado pelo Pregoeiro Oficial e observado parecer da Assessoria Jurídica, referente ao Pregão Eletrônico nº 00026/2022, que objetiva: Contratação de empresa para Locação de um carro Pipa para atender as necessidades do MUNICÍPIO DE CACHOEIRA DOS ÍNDIOS E DISTRITOS; HOMOLOGO o correspondente procedimento licitatório em favor de: JAMACIR FERREIRA MOREIRA LTDA - R$ 173.868,00.

Cachoeira dos Indios - PB, 24 de Novembro de 2022
ALLAN SEIXAS DE SOUSA
Prefeito

PREFEITURA MUNICIPAL DE CACHOEIRA DOS ÍNDIOS
EXTRATO DE CONTRATO

OBJETO: Contratação de empresa para Locação de um carro Pipa para atender as necessidades do MUNICÍPIO DE CACHOEIRA DOS ÍNDIOS E DISTRITOS. FUNDAMENTO LEGAL: Pregão Eletrônico nº 00026/2022. DOTAÇÃO: Recursos Próprios do Município de Cachoeira dos Indios. VIGÊNCIA: até 24/11/2023. PARTES CONTRATANTES: Prefeitura Municipal de Cachoeira dos Índios e: CT Nº 00305/2022 - 24.11.22 - JAMACIR FERREIRA MOREIRA LTDA - R$ 173.868,00.

PREFEITURA MUNICIPAL DE CACHOEIRA DOS ÍNDIOS
RATIFICAÇÃO E ADJUDICAÇÃO
DISPENSA Nº DV00031/2022

Nos termos dos elementos constantes da respectiva Exposição de Motivos que instrui o processo e observado o parecer da Assessoria Jurídica, referente a Dispensa de Licitação nº DV00031/2022, que objetiva: Contratação de empresa especializada, para realização de exames por imagem, consulta e exames cardiologicos conforme solicitação da secretaria de Saúde de Cachoeira dos Índios; RATIFICO o correspondente procedimento e ADJUDICO o seu objeto a: CUIDA MAIS CLINICA MEDICA LTDA - R$ 17.200,00.

Cachoeira dos Indios - PB, 09 de Novembro de 2022
ALLAN SEIXAS DE SOUSA
Prefeito

PREFEITURA MUNICIPAL DE CACHOEIRA DOS ÍNDIOS
RATIFICAÇÃO
ADESÃO A REGISTRO DE PREÇOS Nº AD00007/2022

Nos termos dos elementos constantes da respectiva Exposição de Motivos que instrui o processo e observado o parecer da Assessoria Jurídica, referente a Adesão a Registro de Preços nº AD00007/2022, que objetiva: ADESÃO A AQUISIÇÃO PARCELADA DE FARDAMENTO PARA AS DIVERSAS SECRETARIAS DO MUNICIPIO DE CACHOEIRA DOS INDIOS – PB; RATIFICO o correspondente procedimento em favor de: ZENEIDE GONÇALVES CARTAXO - R$ 315.090,00.

Cachoeira dos Indios - PB, 05 de Dezembro de 2022
ALLAN SEIXAS DE SOUSA
Prefeito

PREFEITURA MUNICIPAL DE CACHOEIRA DOS ÍNDIOS
EXTRATO DE CONTRATO

OBJETO: ADESÃO A AQUISIÇÃO PARCELADA DE FARDAMENTO PARA AS DIVERSAS SECRETARIAS DO MUNICIPIO DE CACHOEIRA DOS INDIOS – PB. FUNDAMENTO LEGAL: Adesão a Registro de Preços nº AD00007/2022 - Ata de Registro de Preços nº 00010/2022, decorrente do processo licitatório modalidade Pregão Eletrônico nº 00010/2022, realizado pela PREFEITURA MUNICIPAL DE BOM JESUS. DOTAÇÃO: Recursos Próprios do Município de Cachoeira dos Indios. VIGÊNCIA: até 05/12/2023. PARTES CONTRATANTES: Prefeitura Municipal de Cachoeira dos Índios e: CT Nº 00313/2022 - 05.12.22 - ZENEIDE GONÇALVES CARTAXO - R$ 315.090,00.

PREFEITURA MUNICIPAL DE CAMPINA GRANDE
FUNDO MUNICIPAL DE ASSISTÊNCIA SOCIAL
RATIFICAÇÃO DO ATO DE DISPENSA nº 2.05.097/2022/CSL/FMAS/SEMAS/PMCG

O Titular da pasta da Secretaria Municipal de Assistência Social da Prefeitura de Campina Grande, no uso das prerrogativas que lhe são conferidas pela lei complementar do município nº 029/05, considerando o incomensurável interesse público, Autoriza e Ratifica o ato de Dispensa nº 2.05.097/2022/CSL/SEMAS/PMCG, praticado por esta municipalidade, com vistas à contratação com a pessoa jurídica: CONTRATAÇÃO DE EMPRESA PARA SERVIÇOS DE PUBLICIDADE VOLANTE, PARA AÇÃO DA CHEGADA DO PAPAI NOEL JUNTO AO PROGRAMA CRIANÇA FELIZ, NAS LOCALIDADES: SÃO JOSÉ DA MATA, BAIRRO DAS CIDADES, CATOLÉ DE BOA VISTA, COMPLEXO ALUISIO CAMPOS E DISTRITO DE GALANTE, em razão da empresa EDNILTON DOS SANTOS RAMALHO - MEI, com CNPJ: 08.937.459/0001-28, embasada no art. 24, inciso II, da lei nº 8.666/93, no valor total de R$ 5.000,00 (Cinco mil reais), cujas despesas correrão á conta da Dotação Orçamentária: Funcional Programática: 08.243.1019.2137 (Ações programa criança feliz). Elemento da Despesa: 3390.39. Fonte de Recursos: 16600000.

Campina Grande, 01 de dezembro de 2022.
VALKER NEVES SALES
Secretário de Assistência social

PREFEITURA MUNICIPAL DE CAMPINA GRANDE
FUNDO MUNICIPAL DE ASSISTÊNCIA SOCIAL
EXTRATO
TERMO DE CONTRATO Nº 2.05.163/2022/CSL/FMAS/SEMAS/PMCG

INSTRUMENTO: TERMO DE CONTRATO Nº 2.05.163/2022/CSL/FMSA/SEMAS/PMCG. PARTES: FMAS/SEMAS/PMCG E EDNILTON DOS SANTOS RAMALHO - MEI. OBJETO CONTRATUAL: CONTRATAÇÃO DE EMPRESA PARA SERVIÇOS DE PUBLICIDADE VOLANTE, PARA AÇÃO DA CHEGADA DO PAPAI NOEL JUNTO AO PROGRAMA CRIANÇA FELIZ, NAS LOCALIDADES: SÃO JOSÉ DA MATA, BAIRRO DAS CIDADES, CATOLÉ DE BOA VISTA, COMPLEXO ALUISIO CAMPOS E DISTRITO DE GALANTE. PRAZO: ATÉ 31 DE DEZEMBRO DE 2022. FUNDAMENTAÇÃO: DISPENSA DE LICITAÇÃO Nº 2.05.097/2022/CSL/FMAS/SEMAS/PMCG, ART. 24, II LEI Nº 8.666/93. FUNCIONAL PROGRAMÁTICA: 08.243.1019.2137 ELEMENTO DE DESPESA: 3390.39. FONTE DE RECURSOS: 16600000. SIGNATÁRIOS: VALKER NEVES SALES E EDNILTON DOS SANTOS RAMALHO VALOR GLOBAL: R$ 5.000,00 (CINCO MIL REAIS). DATA DE ASSINATURA: 01/12/2022.

VALKER NEVES SALES
Secretário Municipal de Assistência Social

PREFEITURA MUNICIPAL DE CONDE
AVISO DE LICITAÇÃO
PREGÃO ELETRÔNICO Nº 00070/2022

Torna público que fará realizar através do Pregoeiro Oficial e Equipe de Apoio, sediada na Rodovia Pb 018, S/N - Rodovia - Conde - PB, por meio do site www.portaldecompraspublicas.com.br, licitação modalidade Pregão Eletrônico, do tipo menor preço, restrita à participação de Microempresas, Empresas de Pequeno Porte e Equiparados, visando formar Sistema de Registro de Preços objetivando contratações futuras, para: Aquisição de bandeiras oficiais. Abertura da sessão pública: 13:00 horas do dia 21 de Dezembro de 2022. Início da fase de lances: 13:01 horas do dia 21 de Dezembro de 2022. Referência: horário de Brasília - DF. Recursos: previstos no orçamento vigente. Fundamento legal: Lei Federal nº 10.520/02 e subsidiariamente a Lei Federal nº 8.666/93; Lei Complementar nº 123/06; Decreto Municipal nº 0146/19; Decreto Municipal nº 007/21; e legislação pertinente, consideradas as alterações posteriores das referidas normas. Informações: das 12:00 as 18:00 horas – de Segunda a Quinta – e das 08:00 as 14:00 horas – Sexta dos dias úteis, no endereço supracitado. E-mail: conde.cpl.2021@gmail.com. Edital: www.conde.pb.gov.br; www.tce.pb.gov.br; www.portaldecompraspublicas.com.br.

Conde - PB, 01 de Dezembro de 2022
ÁLAMO CESAR TRAJANO MARTINS JUNIOR
Pregoeiro Oficial

PREFEITURA MUNICIPAL DE CONDE
AVISO DE LICITAÇÃO
TOMADA DE PREÇOS Nº 00020/2022

Torna público que fará realizar através da Comissão Permanente de Licitação, sediada na Rodovia Pb 018, S/N - Rodovia - Conde - PB, às 14:00 horas do dia 27 de Dezembro de 2022, licitação modalidade Tomada de Preços, do tipo menor preço, para: Reforma dos Cemitérios Municipais Nossa Senhora da Conceição e Descanso Eterno, neste Município. Recursos: previstos no orçamento vigente. Fundamento legal: Lei Federal nº 8.666/93; Lei Complementar nº 123/06; e legislação pertinente, consideradas as alterações posteriores das referidas normas. Informações: no horário das 12:00 as 18:00 horas – de Segunda a Quinta – e das 08:00 as 14:00 horas – Sexta dos dias úteis, no endereço supracitado. E-mail: conde.cpl.2021@gmail.com. Edital: www.conde.pb.gov.br; www.tce.pb.gov.br.

Conde - PB, 05 de Dezembro de 2022
ÁLAMO CESAR TRAJANO MARTINS JUNIOR
Presidente da Comissão

FUNDO MUNICIPAL DE SAÚDE DE CONDE
EXTRATO DE CONTRATO

OBJETO: AQUISIÇÃO DE MATERIAL PARA AS DEPENDENCIAS DA VIGILÂNCIA EM SAÚDE DA SECRETARIA MUNICIPAL DE SAÚDE DE CONDE, CONFORME CONDIÇOES ESTABELECIDAS NO PROJETO BÁSICO. FUNDAMENTO LEGAL: Dispensa de Licitação nº DV00037/2022. DOTAÇÃO: 4.0100.10.305.0043.2069 – MANUTENÇÃO DAS ATIV DO PROGRAMA VIGILÂNCIA EM SAÚDE FONTE DE RECURSOS: 500 – PRÓPRIO CODIGO REDUZIDO: 721 FONTE DE RECURSOS: 600 – SUS CÓDIGO REDUZIDO: 733 ELEMENTO DA DESPESA: 3.3.90.30.01 – MATERIAL DE CONSUMO. VIGÊNCIA: até o final do exercício financeiro de 2022. PARTES CONTRATANTES: Fundo Municipal de Saúde de Conde e: CT Nº 00146/2022 - 16.11.22 - COMERCIAL HD DIVISORIAS EIRELI - R$ 17.543,60.

PREFEITURA MUNICIPAL DE CONGO
AVISO DE LICITAÇÃO
PREGÃO PRESENCIAL Nº 00016/2022

Torna público que fará realizar através do Pregoeiro Oficial e Equipe de Apoio, sediada na Rua Senador Rui Carneiro, S/N - Centro - Congo - PB, às 09:00 horas do dia 20 de Dezembro de 2022, licitação modalidade Pregão Presencial, do tipo menor preço, visando formar Sistema de Registro de Preços objetivando contratações futuras, para: CONTRATAÇÃO DE EMPRESA ESPECIALIZADA NA PRESTAÇÃO DE SERVIÇOS DE COLETA E TRANSPORTE DE RESÍDUOS SÓLIDOS URBANOS, SENDO PODAS DE ÁRVORES E ENTULHOS DIVERSOS, PRODUZIDOS NA ZONA URBANA DO MUNICÍPIO DO CONGO/PB. Recursos: previstos no orçamento vigente. Fundamento legal: Lei Federal nº 10.520/02 e subsidiariamente a Lei Federal nº 8.666/93; Lei Complementar nº 123/06; Decreto Federal nº 7.892/13; Decreto Municipal nº 019/2011/99; e legislação pertinente, consideradas as alterações posteriores das referidas normas. Informações: no horário das 08:00 as 12:00 horas dos dias úteis, no endereço supracitado. Telefone: (83) 3359–1100. E-mail: licitacaocongo@gmail.com. Edital: www.tce.pb.gov.br; podendo ser solicitado também pelo e-mail indicado.

Congo - PB, 05 de dezembro de 2022
RAFAEL DE FARIAS
Pregoeiro Oficial

PREFEITURA MUNICIPAL DE COREMAS
AVISO DE LICITAÇÃO
PREGÃO ELETRÔNICO Nº 046/2022

A Prefeitura de Coremas-PB, vem através do seu Pregoeiro Oficial torna público a licitação na modalidade Pregão Eletrônico Nº 046/2022. Objeto: Contratação de uma pessoa jurídica para prestar o fornecimento parcelada de gêneros alimentícios para as diversas Secretarias deste município, conforme termo de referencia. Fonte de recurso: Proprios. Data prevista para realização da sessão eletrônica: Será no dia 19 de dezembro de 2022. Hora prevista para o início da sessão eletrônica: Será às 08:00 (oito horas). Local previsto para realização da sessão eletrônica: www.portaldecompraspublicas.com.br. Tipo de julgamento: Menor preço por lote. Cópia do edital: http://www.coremas.pb.gov.br; http://www.tce.pb.gov.br; https://www.portaldecompraspublicas.com.br/.

Coremas-PB, 05 de dezembro de 2022.
Jacé Alves de Oliveira
Pregoeiro

PREFEITURA MUNICIPAL DE COREMAS
AVISO DE LICITAÇÃO
PREGÃO ELETRÔNICO Nº 047/2022

A Prefeitura de Coremas-PB, vem através do seu Pregoeiro Oficial torna público a licitação na modalidade Pregão Eletrônico Nº 047/2022. Objeto: Contratação de uma pessoa jurídica para prestar o fornecimento de 01 (um) veículo (zero quilômetro), capacidade mínima para 5 cinco lugares, motorização mínima 1.3, 5 portas, direção hidráulica ou elétrica, vidros elétricos pelo menos nos vidros dianteiros, travas elétricas nas portas, jogo de tapetes de borracha, com protetor de cárter de fábrica (original), direção assistida eletricamente ou hidraulicamente ou elétrica-hidráulica, cor branca com padronização visual com identificação do Ministério da Cidadania, combustível gasolina e etanol ou superior, ar condicionado de fábrica, equipado com todos os acessórios exigidos pelo contran, documentação (emplacamento/licenciamento) em nome do ente federado, garantia de fábrica de no mínimo 12 (doze) meses, conforme termo de referência (Portaria Nº 24/2021 do Ministério da Cidadania). Fonte de recurso: IGD-PAB e Próprios. Data prevista para realização da sessão eletrônica: Será no dia 19 de dezembro de 2022. Hora prevista para o início da sessão eletrônica: Será às 14:00 (quatorze horas). Local previsto para realização da sessão eletrônica: www.portaldecompraspublicas.com.br. Tipo de julgamento: Menor preço por item. Cópia do edital: http://www.coremas.pb.gov.br; http://www.tce.pb.gov.br; https://www.portaldecompraspublicas.com.br/.

Coremas-PB, 05 de dezembro de 2022.
Jacé Alves de Oliveira
Pregoeiro

PREFEITURA MUNICIPAL DE CUITEGI
AVISO DE LICITAÇÃO
PREGÃO ELETRÔNICO Nº 019/2022.

A PREFEITURA MUNICIPAL DE CUITEGI/PB torna público que fará realizar através do Pregoeiro e Equipe de Apoio, licitação modalidade PREGÃO, na forma ELETRÔNICA, nº 019.2022, do tipo MENOR PREÇO, para contratação(ões) de empresa(s) do ramo pertinente objetivando locações de PALCO, ILUMINAÇÃO, SONORIZAÇÃO, GRUPO GERADOR, PAINEL DE LED, BANHEIROS QÚIMICOS, TABLADO, OUTROS, para realizações de eventos públicos a serem promovidos pela Prefeitura Municipal, Fundos Municipais de Saúde e Assistência Social, exercício 2023. Recursos orçamentários previstos no orçamento de 2023 e Financeiros: PRÓPRIO / MDE / FUS. Data abertura: 21.12.2022, às 09h00min, por meio do site portaldecompraspublicas.com.br. Informações na Rua Nossa Senhora do Rosário, 35, Centro – Cuitegi/PB. REGIMENTO: Leis Federais 8.666/93 / 10.520/02, 123/2006, Decreto, Municipal nº 01/2013, Decreto Federal nº 10.024/2019 e demais legislações pertinentes. Outras informações: pelos sites: www.cuitegi.pb.gov.br / tce.pb.gov.br e portaldecompraspublicas.com.br

Cuitegi/PB, 05 de dezembro de 2022.
MAX VICTOR DO NASCIMENTO FREITAS
Pregoeiro Oficial

PREFEITURA MUNICIPAL DE DAMIÃO
AVISO DE LICITAÇÃO
PREGÃO PRESENCIAL Nº 00029/2022

Torna público que fará realizar através do Pregoeiro Oficial e Equipe de Apoio, sediada na Rua Juviniano Gomes de Lima, SN - Centro - Damião - PB, às 14:00 horas do dia 19 de Dezembro de 2022, licitação modalidade Pregão Presencial, do tipo menor preço, para: Aquisição parcelada de combustíveis, durante o exercício de 2023. Recursos: previstos no orçamento de 2022. Fundamento legal: Lei Federal nº 10.520/02 e Decreto Municipal nº. 001/2008. Informações: no horário das 08:00 as 12:00 horas dos dias úteis, no endereço supracitado. Telefone: (083) 3635-1013. E-mail:pmdamiaolicitacao@gmail.com.

Damião - PB, 02 de Dezembro de 2022
JARKISOMIR OLIVEIRA SANTOS
Pregoeiro Oficial

PREFEITURA MUNICIPAL DE ESPERANÇA
AVISO DE LICITAÇÃO
PREGÃO ELETRÔNICO Nº 00045/2022

Torna público que fará realizar através do Pregoeiro Oficial e Equipe de Apoio, sediada na Rua Antenor Navarro, 837 - Lírio Verde - Esperança - PB, por meio do site www.portaldecompraspublicas.com.br, licitação modalidade Pregão Eletrônico, do tipo menor preço, visando formar Sistema de Registro de Preços objetivando contratações futuras, para: Aquisição de medicamentos para atender as necessidades do Hospital Municipal de Esperança Dr. Manoel Cabral de Andrade deste município, conforme Convênio nº 057/2022 – SES–PRC–2022/054. Abertura da sessão pública: 09:00 horas do dia 16 de Dezembro de 2022. Início da fase de lances: 09:01 horas do dia 16 de Dezembro de 2022. Referência: horário de Brasília - DF. Recursos: previstos no orçamento vigente. Fundamento legal: Lei Federal nº 10.520/02 e subsidiariamente a Lei Federal nº 8.666/93; Lei Complementar nº 123/06; Decreto Federal nº 10024/19; Decreto Municipal nº 1.907/19; e legislação pertinente, consideradas as alterações posteriores das referidas normas. Informações: das 08h00min Às 13h00min dos dias úteis, no endereço supracitado. Telefone: (83) 3361–3801. E-mail: cpl@esperanca.pb.gov.br. Edital: www.tce.pb.gov.br; www.portaldecompraspublicas.com.br.

Esperança - PB, 02 de Dezembro de 2022
JUVENCIO RODRIGUES NETO
Pregoeiro Oficial

PREFEITURA MUNICIPAL DE GADO BRAVO
AVISO DE ADIAMENTO
TOMADA DE PREÇOS Nº 00004/2022

A Comissão Permanente de Licitação da Prefeitura Municipal de Gado Bravo - PB, através da Presidente e Membros, devidamente nomeados pelo Prefeito do Município, TORNA PUBLICO o ADIAMENTO da Tomada de Preços nº 00004/2022, marcado para 07/12/2022, ás 10h00min, tendo em vista ocorrências de caso fortuito ou de força maior, fica adiada “SINE DIE”. Recursos: previstos no orçamento vigente. Fundamento legal: Lei Federal nº 8.666/93; Lei Complementar nº 123/06; e legislação pertinente, consideradas as alterações posteriores das referidas normas. Informações: no horário das 08:00 as 12:00 horas dos dias úteis, no endereço supracitado. Telefone: (83) 3347–1820. E-mail: gadobravolicitacao@gmail.com. Edital: www.tce.pb.gov.br.

Gado Bravo - PB, 05 de Dezembro de 2022.
JOSE ROBERTO DA SILVA
Presidente da Comissão

PREFEITURA MUNICIPAL DE GUARABIRA
AVISO DE LICITAÇÃO
PREGÃO PRESENCIAL Nº 00116/2022 – SRP
REPUBLICADO POR CORREÇÃO

Torna público que fará realizar através do Pregoeira Oficial e Equipe de Apoio, sediada na Rua Antonio André, 39, 1° Andar - Centro - Guarabira - PB, às 08h00min, do dia 19 de Dezembro de 2022, licitação modalidade Pregão Presencial, do tipo menor preço, para: Aquisição parceladas de fardamentos e acessórios para atender as necessidades da Superintendência de Trânsito do município de Guarabira/PB, conforme termo de referência. Recursos: previstos no orçamento vigente. Fundamento legal: Lei Federal nº 10.520/02 e Decreto Municipal nº 20/2007. Informações: no horário das 14h00min as 18h00min dos dias úteis, no endereço supracitado. E-mail: licitacao@guarabira.pb.gov.br.

Guarabira – PB, 05 de dezembro de 2022
DEBORAH NATHYNELLY SOARES PEREIRA
Pregoeira

FUNDO MUNICIPAL DE SAÚDE DA GUARABIRA
REPUBLICADO POR CORREÇÃO
EXTRATO DE CONTRATOS

OBJETO: Contratação de empresa especializada de mão de obra para serviços de pinturas nas UBS (unidades básicas de saúde) da zona rural e urbana do município de Guarabira. FUNDAMENTO LEGAL: Pregão Presencial nº 00115/2022. DOTAÇÃO: RECURSOS PRÓPRIOS / PROGRAMAS / OUTROS Dotação consignada no orçamento vigente 2022 Elemento de despesa 3.3.90.39.01 – Outros Serviços de Terceiros – Pessoa Jurídica. VIGÊNCIA: até 11/05/2023. PARTES CONTRATANTES: Fundo Municipal de Saúde da Guarabira e: CT Nº 01571/2022 - 11.11.22 - AGUIAR & AGUIAR CONSTRUÇÕES LTDA - R$ 256.030,00; CT Nº 00572/2022 - 11.11.22 - COSNTRUTORA NACIONAL LOCAÇÃO E SERVIÇOS EIRELI - R$ 229.500,00.

PREFEITURA MUNICIPAL DE IBIARA
AVISO JULGAMENTO INTERPOSIÇÃO DE RECURSO
TOMADA DE PREÇO Nº 00006/2022

A Prefeitura Municipal de Ibiara, através da Presidente da CPL e sua comissão de licitação, torna público para conhecimento dos interessados que CONHEÇO o presente recurso interposto pela empresa OBRAPLAN EMPRESA DE LIMPEZA E CONSERVACAO URBANA EIRELI - CNPJ: 26.764.981/0001-37, para no mérito PROVIMENTO, referente a licitação na modalidade TOMADA DE PREÇOS Nº00006/2022, do tipo menor preço global, para a IMPLANTAÇÃO DE PAVIMENTAÇÃO EM VIAS PÚBLICAS URBANAS DO MUNICÍPIO DE IBIARA-PB, através do CT nº 1081394-76 e SIGONV Nº 923778 - PROGRAMA: DESENVOLVIMENTO REGIONAL TERRITÓRIAL via CAIXA ECONOMICA FEDERAL, tornando HABILITADA com ressalva. Demais informações na sala de licitações deste órgão, situado a Rua Prefeito Antonio Ramalho Diniz, 26, Centro – Ibiara – PB, no horário das 08:00 às 12:00 horas, contatos pelo telefone (0**83) 3454-1035 ou pelo e-mail cplibiara@hotmail.com

Obs: Republicado por incorreção

Ibiara-PB, 06 de Outubro de 2022.
LETÍCIA HELLEN MARQUES RODRIGUES
Presidente da CPL

PREFEITURA MUNICIPAL DE ITAPOROROCA
EXTRATO DE TERMO DE APOSTILAMENTO Nº 5
TOMADA DE PREÇOS Nº 00005/2021.

Extrato do Quarto Termo de Apostilamento ao Contrato nº 00015/2022-CPL, celebrado entre o PREFEITURA MUNICIPAL DE ITAPOROROCA. Contratada: CONSTRUTORA ANTENAS EIRELI. DO OBJETO: O presente instrumento tem como objeto a alteração na Cláusula Quarta do Contrato n.º 00015/2022-CPL, celebrado com a empresa CONSTRUTORA ANTENAS EIRELI. Valor do apostilamento: R$ 14.879,06 (QUATORZE MIL, OITOCENTOS E SETENTA E NOVE REAIS E SEIS CENTAVOS). Fundamento legal: Art. 65, inciso II, alínea d, da Lei 8.666/93. Ficam ratificados os preços.

Itapororoca - PB, 05 de Dezembro de 2022.
ELISSANDRA MARIA CONCEIÇÃO DE BRITO
Prefeita

PREFEITURA MUNICIPAL DE ITAPOROROCA
EXTRATO DE TERMO DE APOSTILAMENTO Nº 6
TOMADA DE PREÇOS Nº 00005/2021.

Extrato do Quarto Termo de Apostilamento ao Contrato nº 00015/2022-CPL, celebrado entre o PREFEITURA MUNICIPAL DE ITAPOROROCA. Contratada: CONSTRUTORA ANTENAS EIRELI. DO OBJETO: O presente instrumento tem como objeto a alteração na Cláusula Quarta do Contrato n.º 00015/2022-CPL, celebrado com a empresa CONSTRUTORA ANTENAS EIRELI. Valor do apostilamento: R$ 4.730,69 (QUATRO MIL, SETECENTOS E TRINTA REAIS E SESSENTA E NOVE CENTAVOS). Fundamento legal: Art. 65, inciso II, alínea d, da Lei 8.666/93. Ficam ratificados os preços.

Itapororoca - PB, 05 de Dezembro de 2022.

ELISSANDRA MARIA CONCEIÇÃO DE BRITO
Prefeita

PREFEITURA MUNICIPAL DE ITAPOROROCA
EXTRATO DE CONTRATO

OBJETO: Contratação de empresa especializada para organização, planejamento e realização de Concurso Público de Provas e Títulos, para seleção de candidatos para o preenchimento das diversas vagas dos cargos públicos de diversos níveis da Prefeitura Municipal de Itapororoca–PB, conforme Termo de Referência. FUNDAMENTO LEGAL: Tomada de Preços nº 00011/2022. DOTAÇÃO: RECURSOS PRÓPRIOS / OUTROS DOTAÇÃO CONSINGADA NO ORÇAMENTO VIGENTE 2022 ELEMENTO DE DESPESA 3.3.90.39.01 – OUTROS SERVIÇOS DE TERCEIROS – PESSOA JURÍDICA. VIGÊNCIA: até 02/12/2023. PARTES CONTRATANTES: Prefeitura Municipal de Itapororoca e: CT Nº 00358/2022 - 02.12.22 - FUNDACAO VALE DO PIAUI - R$ 65,00 (valor médio de inscrição).

ELISSANDRA MARIA CONCEIÇÃO DE BRITO
Prefeita

PREFEITURA MUNICIPAL DE ITATUBA
RESULTADO FASE DE PROPOSTA
TOMADA DE PREÇOS Nº 00003/2022

OBJETO: Contratação de empresa especializada em construção civil para construção de uma Creche Padrão Tipo A Integra Paraíba no município de Itatuba PB, conforme Convênio nº 439/2021 Secretaria de Estado da Educação e da Ciência e Tecnologia Estada da Paraíba. LICITANTES CLASSIFICAÇÃO: 1º LUGAR TORRES CONSTRUÇÕES LTDA - CNPJ: 14.313.165/0001-28 – R$: 1.107.678,23. 2º LUGAR B & F EDIFICARE ENGENHARIA LTDA - CNPJ: 29.842.086/0001-81 – R$ 1.110.179,68. 3º LUGAR GPS GERENCIAMENTO DE PROJETOS E SERVIÇOS LTDA - CNPJ: 12.350.951/0001-70 – R$ 1.113.099,06. 4º LUGAR CATAO BONGIOVI COMERCIO E SERVICOS EIRELI – CNPJ: 30.272.239/0001-81 – R$ 1.115.274,60. 5º LUGAR ARENA CONSTRUCOES E LOCACOES EIRELI - CNPJ: 31.615.295/0001-34 – R$ 1.115.617,87. 6º LUGAR ESTRUTURAL SERVIÇOS DE CONSTRUÇÃO CIVIL E LOCAÇÕES EIRELI - CNPJ: 27.700.986/0001-69 – R$ 1.116.686,17. 7º LUGAR D K CONSTRUCOES EIRELI – CNPJ: 23.916.946/0001-06 – R$ 1.116.777,70. 8º LUGAR GR CONSTRUTORA EIRELI – CNPJ: 27.450.426/0001-01 – R$ 1.116.777,70. 9º LUGAR PACTO CONSTRUCOES EIRELI – CNPJ: 33.666.569/0001-40 – R$ 1.116.777,70 . LICITANTE CUJA PROPOSTA FOI DESCLASSIFICADA: SERRA CONSTRUÇÕES E SERVIÇOS EIRELI – CNPJ: 14.031.903/0001-44 . Maiores informações poderão ser obtidas junto a Comissão Permanente de Licitação, Rua Professor José Silvério, 75 - Centro - Itatuba - PB, no horário das 08:00 as 14:00 horas dos dias úteis. Telefone: (083) 3398-1020. E-mail: licitacao@itatuba.pb.gov.br.

Itatuba - PB, 02 de Dezembro de 2022.

JOSÉ LUKAS PEREIRA DE SOUZA
Presidente da Comissão

PREFEITURA MUNICIPAL DE JUAZEIRINHO
AVISO DE LICITAÇÃO
PREGÃO ELETRÔNICO Nº 00009/2022

Torna público que fará realizar através do Pregoeiro Oficial e Equipe de Apoio, sediada na Praça Presidente João Pessoa, 05 - Centro - Juazeirinho - PB, por meio do site www.portaldecompraspublicas.com.br, licitação modalidade Pregão Eletrônico, do tipo menor preço, visando formar Sistema de Registro de Preços objetivando contratações futuras, para: REGISTRO DE PREÇO PARA AQUISIÇÃO DE REVESTIMENTO CERÂMICO 10X10, CONFORME TERMO DE REFERÊNCIA. Abertura da sessão pública: 09:00 horas do dia 16 de Dezembro de 2022. Início da fase de lances: 09:01 horas do dia 16 de Dezembro de 2022. Referência: horário de Brasília - DF. Recursos: previstos no orçamento vigente. Fundamento legal: Lei Federal nº 10.520/02 e subsidiariamente a Lei Federal nº 8.666/93; Lei Complementar nº 123/06; Decreto Federal nº 7.892/13; Decreto Federal nº 10.024/19; e legislação pertinente, consideradas as alterações posteriores das referidas normas. Informações: das 08:00 as 12:00 horas dos dias úteis, no endereço supracitado. Telefone: (83) 3382–1234. E-mail: licitajuazeirinho@gmail.com. Edital: www.juazeirinho.pb.gov.br; www.tce.pb.gov.br; www.portaldecompraspublicas.com.br.

Juazeirinho - PB, 05 de Dezembro de 2022

ERINALDO ARAÚJO SOUSA
Pregoeiro Oficial

FUNDO MUNICIPAL DE SAÚDE DE JUAZEIRINHO
AVISO DE LICITAÇÃO
PREGÃO ELETRÔNICO Nº 10008/2022

Torna público que fará realizar através do Pregoeiro Oficial e Equipe de Apoio, sediada na Avenida Juiz Federal Genival Matias de Oliveira, 178 - Centro - Juazeirinho - PB, por meio do site www.portaldecompraspublicas.com.br, licitação modalidade Pregão Eletrônico, do tipo menor preço, visando formar Sistema de Registro de Preços objetivando contratações futuras, para: AQUISIÇÃO DE COBOGÓS (ELEMENTO DE CONSTRUÇÃO VAZADO), PARA REFORMA E AMPLIAÇÃO DO HOSPITAL DE JUAZEIRINHO–PB. Abertura da sessão pública: 10:00 horas do dia 16 de Dezembro de 2022. Início da fase de lances: 10:01 horas do dia 16 de Dezembro de 2022. Referência: horário de Brasília - DF. Recursos: previstos no orçamento vigente. Fundamento legal: Lei Federal nº 10.520/02 e subsidiariamente a Lei Federal nº 8.666/93; Lei Complementar nº 123/06; Decreto Federal nº 7.892/13; Decreto Federal nº 10.024/19; e legislação pertinente, consideradas as alterações posteriores das referidas normas. Informações: das 08:00 as 12:00 horas dos dias úteis, no endereço supracitado. Telefone: (83) 3382–1234. E-mail: juazeirinholicita@gmail.com. Edital: www.juazeirinho.pb.gov.br; www.tce.pb.gov.br; www.portaldecompraspublicas.com.br.

Juazeirinho - PB, 05 de Dezembro de 2022

ERINALDO ARAÚJO SOUSA
Pregoeiro Oficial

PREFEITURA MUNICIPAL DE JUNCO DO SERIDÓ
AVISO DE ADIAMENTO
PREGÃO PRESENCIAL Nº 00035/2022

O Pregoeiro Oficial comunica o adiamento do Pregão Presencial nº 00035/2022, para o dia 19 de Dezembro de 2022 às 08:30 horas, no mesmo local inicialmente divulgado: Avenida Balduino Guedes, 770 - Centro - Junco do Seridó - PB. Informações: no horário das 08:00 as 12:00 horas dos dias úteis, no referido endereço. Telefone: (83) 3464–1069. E-mail: licitajuncodoserido1@gmail.com.

Junco do Seridó - PB, 05 de Dezembro de 2022

PEDRO FREIRE DE SOUZA FILHO
Pregoeiro Oficial

PREFEITURA MUNICIPAL DE JUNCO DO SERIDÓ
AVISO DE LICITAÇÃO
PREGÃO PRESENCIAL Nº 00036/2022

Torna público que fará realizar através do Pregoeiro Oficial e Equipe de Apoio, sediada na Avenida Balduino Guedes, 770 - Centro - Junco do Seridó - PB, às 09:30 horas do dia 19 de Dezembro de 2022, licitação modalidade Pregão Presencial, do tipo menor preço, para: Aquisição de veículos. Recursos: previstos no orçamento vigente. Fundamento legal: Lei Federal nº 10.520/02 e subsidiariamente a Lei Federal nº 8.666/93; Lei Complementar nº 123/06; Decreto Federal nº 3.555/00; e legislação pertinente, consideradas as alterações posteriores das referidas normas. Informações: no horário das 08:00 as 12:00 horas dos dias úteis, no endereço supracitado. Telefone: (83) 3464–1069. E-mail: licitajuncodoserido1@gmail.com. Edital: www.juncodoserido.pb.gov.br; www.tce.pb.gov.br.

Junco do Seridó - PB, 05 de Dezembro de 2022

PEDRO FREIRE DE SOUZA FILHO
Pregoeiro Oficial

PREFEITURA MUNICIPAL DE LIVRAMENTO
EXTRATO DO 1º) ADITIVO PARA RETIFICAÇÃO DO OBJETO DO CONTRATO Nº 151/2022

Dispensa de Licitação Nº 015/2022. Contratante: Prefeitura de Livramento/PB, Contratada: Artur Matias Xavier da Costa-ME, CNPJ: 35.445.767/0001-09. Vejamos a seguir: Considerando, que na cláusula terceira do referido contrato está previsto o valor total de R$ 20.000,00 (vinte mil reais), contudo, ficou citado que seria paga mensamente o valor de R$ 1.000,00 (um mil reais), assim sendo, consta na clausula sétima prever que a prestação de serviços deverá ser até 31/12/2022, não tem como essa forma de pagamento ser sustentar; Considerando, que na proposta apresentada prevê que será pago o valor de R$ 1.000,00 (um mil reais) por cada viagem, da mesma forma não tem como essa forma de pagamento ser sustentar. Desta forma, solicitamos que a forma de pagamento prevista na cláusula terceira seja alterada. Vejamos a seguir: Fica a contratante a partir desta data, desobrigada de pagar o valor mensal de R$ 1.000,00 (um mil reais) para a contatrada, assim sendo, a contratante poderá efetuar os pagamento de forma parcelado de acordo como a execução dos serviços efetivamente comprovado até 31/12/2022. Ficam ratificadas todas as demais cláusulas contratuais que não foram modificadas pelo presente termo aditivo. Partes contratantes: Ernandes B. Nóbrega (Pala contratante) e o Sr. Artur Matias Xavier da Costa (Pela contratada).

Livramento-PB, 15 de setembro de 2022.

Ernandes Barboza Nóbrega
Prefeito

PREFEITURA MUNICIPAL DE LUCENA
AVISO DE LICITAÇÃO
PREGÃO ELETRÔNICO Nº 00003/2022

Torna público que fará realizar através da Pregoeira Oficial e Equipe de Apoio, sediada na Rua Porfírio Guedes, S/N° - Gameleira - Lucena - PB, por meio do site www.portaldecompraspublicas.com.br, licitação modalidade Pregão Eletrônico, do tipo menor preço, restrita à participação de Microempresas, Empresas de Pequeno Porte e Equiparados, visando formar Sistema de Registro de Preços objetivando contratações futuras, para: LOCAÇÃO DE MÁQUINAS/VEÍCULOS PESADOS INCLUINDO MOTORISTA PARA ATENDER AS DEMANDAS DA SECRETARIA DE INFRAESTRUTURA DO MUNICIPIO . Abertura da sessão pública: 09:30 horas do dia 15 de dezembro de 2022. Início da fase de lances: para ocorrer nessa mesma sessão pública. Referência: horário de Brasília - DF. Recursos: previstos no orçamento vigente. Fundamento legal: Lei Federal nº 10.520/02 e subsidiariamente a Lei Federal nº 8.666/93; Lei Complementar nº 123/06; Decreto Federal nº 7.892/13; Decreto Federal nº 10.024/19; e legislação pertinente, consideradas as alterações posteriores das referidas normas. Informações: das 08:00 as 13:00 horas dos dias úteis, no endereço supracitado. E-mail: cpllucena@gmail.com. Edital: www.lucena.pb.gov.br; www.tce.pb.gov.br; www.portaldecompraspublicas.com.br.

Lucena - PB, 02 de dezembro de 2022

SALETE GOMES MENDONÇA DOS SANTOS
Pregoeira Oficial

PREFEITURA MUNICIPAL DE MARCAÇÃO
AVISO DE ADIAMENTO
PREGÃO PRESENCIAL Nº 00050/2022

O Pregoeiro Oficial comunica o adiamento do Pregão Presencial nº 00050/2022, para o dia 16 de Dezembro de 2022 às 10:00 horas, no mesmo local inicialmente divulgado: Rua Manoel Benevonuto do Prado, 257 - Centro - Marcação - PB. Informações: no horário das 08:00 as 12:00 horas dos dias úteis, no referido endereço. Telefone: (083) 3625–1111. E-mail: licitaadmprefeitura@gmail.com.

Marcação - PB, 05 de Dezembro de 2022

LUAN FABRICIO PEREIRA DE OLIVEIRA
Pregoeiro Oficial

PREFEITURA MUNICIPAL DE PIANCÓ
EXTRATO DE TERMO
DE ADITIVO

INSTRUMENTO: Quarto Termo de Aditivo ao Contrato nº 00075/2019, em 01.03.2019.

PARTES: Prefeitura Municipal de Piancó e a empresa FERNANDO VERIATO DE SOUSA - ME.

OBJETO CONTRATUAL: Serviços de operação de sistema de folha de pagamento dos órgãos administrativos da prefeitura, assim como também o sistema de gestão dos recursos da sociedade (SAGRES) modulo de pessoal e assistência técnica e tecnologia da informação especializada, para suprir as necessidades da prefeitura municipal de Piancó-PB.

OBJETO DO ADITIVO: Prorrogação de Prazo.

FUNDAMENTAÇÃO: Art. 65 da Lei nº 8.666/93.

Piancó-PB, 05 de dezembro de 2022

Daniel Galdino de Araújo Pereira
Prefeito

PREFEITURA MUNICIPAL DE PIANCÓ
EXTRATO DE TERMO
DE ADITIVO

INSTRUMENTO: Primeiro Termo de Aditivo ao Contrato nº 03.034/2022, em 20.06.2022.

PARTES: Prefeitura Municipal de Piancó e a empresa EUDENYA ANDRADE SOCIEDADE IDIVIDUAL DE ADVOCACIA.

OBJETO CONTRATUAL: Contratação de escritório de advocacia para a prestação de serviços de consultoria e assessoria jurídica junto ao CRAS, auditoria do município e autuação junto a procuradoria geral de Piancó-PB.

OBJETO DO ADITIVO: Prorrogação de Prazo

FUNDAMENTAÇÃO: Art. 65 da Lei nº 8.666/93.

Piancó-PB, 05 de dezembro de 2022

Daniel Galdino de Araújo Pereira
Prefeito

PREFEITURA MUNICIPAL DE PIANCÓ
EXTRATO DE TERMO
DE ADITIVO

INSTRUMENTO: Terceiro Termo de Aditivo ao Contrato nº 01.00049/2021, em 12.04.2021.

PARTES: Prefeitura Municipal de Piancó e a empresa DANIEL SILVA DE MESQUITA 03226831496 ME.

OBJETO CONTRATUAL: Contratação de empresa para prestar serviços de manutenção e instalação de equipamentos elétricos e conserto de energia de baixa tenção e equipamentos de iluminação da Prefeitura de Piancó-PB.

OBJETO DO ADITIVO: Prorrogação de Prazo.

FUNDAMENTAÇÃO: Art. 65 da Lei nº 8.666/93.

Piancó-PB, 05 de dezembro de 2022

Daniel Galdino de Araújo Pereira
Prefeito

PREFEITURA MUNICIPAL DE PIANCÓ
EXTRATO DE TERMO
DE ADITIVO

INSTRUMENTO: Quarto Termo de Aditivo ao Contrato nº 00082/2019, em 14.03.2019.

PARTES: Prefeitura Municipal de Piancó e o Sr. DIEGO NUNES BARROS.

OBJETO CONTRATUAL: Locação de veículos para atender as necessidades da Secretaria de Saúde do Município de Piancó-PB.

OBJETO DO ADITIVO: Prorrogação de Prazo

FUNDAMENTAÇÃO: Art. 65 da Lei nº 8.666/93.

Piancó-PB, 05 de dezembro de 2022

Daniel Galdino de Araújo Pereira
Prefeito

PREFEITURA MUNICIPAL DE PIANCÓ
EXTRATO DE TERMO
DE ADITIVO

INSTRUMENTO: Segundo Termo de Aditivo ao Contrato nº 03.008/2021, em 15.01.2021.

PARTES: Prefeitura Municipal de Piancó e a empresa GESSICA JAMILLI DE ANDRADE SOUZA EIRELI.

OBJETO CONTRATUAL: Contratação de empresa para prestação dos serviços de Odontologia para atendimento no Programa de Saúde da Família (PSF) e Estratégia de Saúde da Família (ESF), referente a chamada pública 00001/2021.

OBJETO DO ADITIVO: Prorrogação de Prazo.

FUNDAMENTAÇÃO: Art. 65 da Lei nº 8.666/93.

Piancó-PB, 05 de dezembro de 2022

Daniel Galdino de Araújo Pereira
Prefeito

PREFEITURA MUNICIPAL DE RIACHÃO DO BACAMARTE
AVISO DE LICITAÇÃO
PREGÃO ELETRÔNICO Nº 00037/2022 – SRP

Torna público que fará realizar através do Pregoeiro Oficial e Equipe de Apoio, sediada na R Senador Cabral, 397 - Centro - Riachão do Bacamarte - PB, por meio do site https://www.portaldecompraspublicas.com.br, licitação modalidade Pregão Eletrônico, do tipo menor preço, para: Aquisição de Conjuntos Escolares, destinados a manutenção da rede municipal de ensino. Abertura da sessão pública: 10:00 horas do dia 19 de dezembro de 2022. Referência: horário de Brasília - DF. Recursos: previstos no orçamento vigente. Fundamento legal: Lei Federal nº 10.520/02 e subsidiariamente a Lei Federal nº 8.666/93; Lei Complementar nº 123/06; Decreto Federal nº 10.024/19; e legislação pertinente, consideradas as alterações posteriores das referidas normas. Informações: das 08:00 as 12:00 horas dos dias úteis, no endereço supracitado. Telefone: (83) 33161070. E-mail: cplriachaobacamarte@gmail.com. Edital: http://riachaodobacamarte.pb.gov.br/; www.tce.pb.gov.br; https://www.portaldecompraspublicas.com.br.

Riachão do Bacamarte - PB, 30 de novembro de 2022

WILSON LOURENÇO DE BRITO
Pregoeiro Oficial

PREFEITURA MUNICIPAL DE RIO TINTO
CONVOCAÇÃO
PREGÃO PRESENCIAL Nº 00046/2022

OBJETO: Execução dos serviços de transporte escolar diversos, destinados a rede estadual e municipal de ensino, junto a Secretaria de Educação deste município. O Pregoeiro oficial convoca o comparecimento das seguintes empresas: ARISTELSON CANDIDO BARBOSA, ROMILDO PONCIANO SIMÃO, LUCIANO FRANCISCO DOS SANTOS, MACIEL ANTONIO BEZERRA PEREIRA, SEVERINO FLORENCIO NOGUEIRA, VR EMPREENDIMENTOS E SERVIÇOS EIRELI, TC DE ARRUDA EIRELI E LARISSA DE LOURDES BORGES FELIX 71390216438 para continuação dos trabalhos, que será realizado no dia 13 de dezembro de 2022 às 09:00 horas, no prédio da Prefeitura Municipal de Rio Tinto - PB. Informações: no horário das 08:00 as 12:00 horas dos dias úteis, no endereço supracitado. Telefone: (083) 993335316 para dar continuidade ao certame licitatório.

Rio Tinto - PB, 05 de dezembro de 2022

JOSENILDO SILVA DE OLIVEIRA
Pregoeiro Oficial

PREFEITURA MUNICIPAL DE SANTA LUZIA
AVISO DE HOMOLOGAÇÃO
PREGÃO PRESENCIAL Nº 00018/2022

O PREFEITO DO MUNICÍPIO DE SANTA LUZIA, ESTADO DA PARAÍBA, no uso de suas atribuições legais, RESOLVE: HOMOLOGAR o resultado da licitação, modalidade PREGÃO PRESENCIAL nº 00018/2022, que objetiva: Contratação de empresa para fornecimento parcelado de Gás Liquefeito de Petróleo (GLP), destinados às escolas e demais Secretarias do município de Santa Luzia-PB, durante o exercício 2022, com base nos elementos constantes do processo correspondente, os quais apontam como proponente(s) vencedor(es): - ANDRE AUGUSTO TRUTA FELIPE, CNPJ: 18.474.659/0001-45, Item(s): 1 - 2 - Valor: R$ 37.120,00. Publique-se e cumpra-se.

Santa Luzia - PB, 02 de dezembro de 2022.

JOSÉ ALEXANDRE DE ARAÚJO
Prefeito

PREFEITURA MUNICIPAL DE SANTA LUZIA
EXTRATO DO CONTRATO
CONTRATO Nº 00178/2022

ORIGEM: PREGÃO PRESENCIAL Nº 00018/2022

CONTRATANTE: PREFEITURA MUNICIPAL DE SANTA LUZIA-PB, CNPJ N° 09.090.689/0001-67.

CONTRATADA: ANDRE AUGUSTO TRUTA FELIPE, CNPJ n° 18.474.659/0001-45.

OBJETO: contratação de empresa para fornecimento parcelado de Gás Liquefeito de Petróleo (GLP), destinados às escolas e demais Secretarias do município de Santa Luzia-PB, durante o exercício 2022.

VALOR GLOBAL: R$ 37.120,00 (trinta e sete mil, cento e vinte reais), vencendo no(s) seguinte(s) item(s): 1, 2, conforme proposta da vencedora anexa ao processo.

PRAZO DE VIGÊNCIA: 02/12/2022 a 31/12/2022.

DATA DO CONTRATO: 02 de dezembro de 2022.

JOSÉ ALEXANDRE DE ARAÚJO
Prefeito Constitucional

PREFEITURA MUNICIPAL DE SANTA RITA
COMUNICADO
CONCORRÊNCIA PÚBLICA Nº 006/2022

CONTRATAÇÃO DE EMPRESA PARA EXECUÇÃO DOS SERVIÇOS DE LIMPEZA URBANA EM TODA ÁREA DO MUNICÍPIO DE SANTA RITA/PB

A Prefeitura Municipal de Santa Rita, PB, através da Comissão Permanente de Licitação, torna público o resultado da abertura da proposta da empresa habilitada: GEO LIMPEZA URBANA LTDA – CNPJ 16.938.548/0001-17, proposta vencedora no valor de Valor: R$ 28.002.966,96 (vinte e oito milhões, dois mil, novecentos e sessenta e seis reais e noventa e seis centavos).

Santa Rita - PB, 05 de dezembro de 2022.

MARIA NEUMA DIAS
Presidente – CPL/PMSR

PREFEITURA MUNICIPAL DE SÃO BENTINHO
EXTRATO DE CONTRATO

OBJETO: CONTRATAÇÃO DE EMPRESA PARA PRESTAÇÃO DE SERVIÇO DE REFORMA DA FACHADA DA UBS MARIA MARCELINA DA CONCEIÇÃO NO MUNICÍPIO DE SÃO BENTINHO/PB. FUNDAMENTO LEGAL: Tomada de Preços nº 00005/2022. VIGÊNCIA: até 07/11/2023. PARTES CONTRATANTES: Prefeitura Municipal de São Bentinho e: CT Nº 00189/2022 - 07.11.22 - PRIIMEE. CONSTRUCOES E EMPREENDIMENTOS EIRELI - R$ 60.977,19.

PREFEITURA MUNICIPAL DE SÃO BENTINHO
RESULTADO FASE HABILITAÇÃO
TOMADA DE PREÇOS Nº 0006/2022

OBJETO: CONTRATAÇÃO DE EMPRESA PARA PRESTAÇÃO DE SERVIÇO DE REFORMA E MANUTENÇÃO (PARTE INTERNA) DA UBS MARIA MARCELINA DA CONCEIÇÃO NO MUNICÍPIO DE SÃO BENTINHO/PB. LICITANTE HABILITADO: PRIIMEE. CONSTRUÇÕES E EMPREENDIMENTOS EIRELI foi considerada habilitada por atender a todas as exigências do Edital. LICITANTES INABILITADOS: CONSTRUTORA LCL LTDA – EPP não atendeu as exigências do subitem 6.9.3.2 do Edital; JHONATAN ANDRADE DA SILVA EIRELI, não atendeu ao item 6.8.1 do Instrumento Convocatório. Dos atos decorrentes do procedimento licitatório, caberão recursos nos termos do Art. 109, da Lei Federal nº. 8.666/93 e suas alterações. O acesso ao processo está disponível aos interessados para conhecimento do inteiro teor da decisão da comissão. Comunica-se que, em não havendo interposição de recursos, a sessão pública para abertura dos envelopes de Propostas de Preços será realizada no dia 14/12/2022, às 09:00 horas, no mesmo local da primeira reunião. Maiores informações poderão ser obtidas junto a Comissão Permanente de Licitação, Rua Francisco Felinto dos Santos, 08 - Centro - São Bentinho - PB, no horário das 08:00 as 12:00 horas dos dias úteis, ou através do e-mail: saobentinhopb.licitacoes@gmail.com

São Bentinho - PB, 05 de dezembro de 2022.

MARIA EDNA DA NÓBREGA SILVA
Presidente da Comissão

PREFEITURA MUNICIPAL DE SÃO JOÃO DO TIGRE
AVISO DE LICITAÇÃO
PREGÃO PRESENCIAL Nº 00018/2022

Torna público que fará realizar através do Pregoeiro Oficial e Equipe de Apoio, sediada na Rua Pedro Feitosa, 06 - Centro - São João do Tigre - PB, às 08:00 horas do dia 16 de Dezembro de 2022, licitação modalidade Pregão Presencial, do tipo menor preço, visando formar Sistema de Registro de Preços objetivando contratações futuras, para: SISTEMA DE REGISTRO DE PREÇO – CONTRATAÇÃO DE EMPRESA PARA A MONTAGEM E DESMONTAGEM DE ESTRUTURA DE FESTAS PARA A REALIZAÇÃO DOS SEGUINTES EVENTOS: CARNAVAL, SÃO JOÃO E FESTAS DE PADROEIROS DO MUNICIPIO DE SÃO JOÃO DO TIGRE–PB, NO ANO DE 2023. Recursos: previstos no orçamento vigente. Fundamento legal: Lei Federal nº 10.520/02 e subsidiariamente a Lei Federal nº 8.666/93; Lei Complementar nº 123/06; Decreto Federal nº 7.892/13; Decreto Municipal nº 001/13; e legislação pertinente, consideradas as alterações posteriores das referidas normas. Informações: no horário das 08:00 as 12:00 horas dos dias úteis, no endereço supracitado. Telefone: (83) 3352–1122. E-mail: cpl.sjtigre@gmail.com. Edital: www.saojoaodotigre.pb.gov.br; www.tce.pb.gov.br; podendo ser solicitado também pelo e-mail indicado.

São João do Tigre - PB, 02 de Dezembro de 2022

ZENON FLORÊNCIO DE LIMA
Pregoeiro Oficial

PREFEITURA MUNICIPAL DE SAO JOSE DA LAGOA TAPADA
COMISSÃO PERMANENTE DE LICITAÇÃO
AVISO DE LICITAÇÃO
PROCESSO ADMINISTRATIVO Nº 00178/2022
PREGÃO ELETRÔNICO 016/2022

Torna público que fará realizar através do Pregoeiro Oficial e Equipe de Apoio, sediada na Rua Francisca Tomaz da Silva, Nº54 - Centro - São José da Lagoa Tapada - PB, às 09hs:00min do dia 15/12/2022, licitação modalidade PREGÃO ELETRONICO, do tipo menor preço por item, para: Contratação de empresa especializada na prestação de serviços de gerenciamento do abastecimento de combustíveis da frota de veículos, envolvendo a implantação e operação de um sistema informatizado, via internet, de gestão de frota com aquisição de combustíveis, através de tecnologia de cartão eletrônico, para os veículos automotores relativos aos abastecimento da frota própria e locada, bem como outros que vierem a ser incorporados à frota na vigência do contrato, do Município de São José da Lagoa Tapada/PB, conforme condições, quantidades e exigências estabelecidas neste Edital e seus anexos. fundamento legal: termos da lei nº 10.520, de 17 de julho de 2002, do decreto nº 10.024, de 20 de setembro de 2019, do decreto nº 7.746, de 05 de junho de 2012, do decreto n° 8.538, de 06 de outubro de 2015, aplicando-se, subsidiariamente, a Lei Nº 8.666, de 21 de junho de 1993. lei complementar nº 123/06 e 147/2014, subsidiariamente, pela lei nº 8.666/93 e demais legislação. Informações: no horário das 08:30 as 12:00 horas dos dias úteis, no endereço supracitado. E-mail: licitacao@saojoselt.pb.gov.br Edital: www.tce.pb.gov.br. www.portaldecompraspublicas.com.br

São Jose da Lagoa Tapada/PB - PB,28 de novembro de 2022

Francisco Barboza Alecrim
Pregoeiro Oficial/PMSJLT

PREFEITURA MUNICIPAL DE SÃO SEBASTIÃO DE LAGOA DE ROÇA
HOMOLOGAÇÃO E ADJUDICAÇÃO
TOMADA DE PREÇOS Nº 00003/2022

Nos termos do relatório final apresentado pela Comissão Permanente de Licitação e observado o parecer da Assessoria Jurídica, referente a Tomada de Preços nº 00003/2022, que objetiva: Contratação Empresa Técnica Especializada Para Pavimentação de diversos Trechos da zona Rural Do Município De São Sebastião De Lagoa De Roça (Entre eles Sítio Riacho Fundo, Sitio Manguape, Sitio Tanques, Cassunga) conforme termo de referência e especificações anexo. CONTRATO DE REPASSE Nº.1080525–72 SICONV 921592 – Ministério do Desenvolvimento Regional; HOMOLOGO o correspondente procedimento licitatório e ADJUDICO o seu objeto a: MOURA E ANDRADE CONSTRUTORA E INCORPORADORA LTDA - R$ 292.798,29.

São Sebastião de Lagoa de Roça - PB, 05 de Dezembro de 2022

SEVERO LUIS DO NASCIMENTO NETO
Prefeito Constitucional

PREFEITURA MUNICIPAL DE SÃO SEBASTIÃO DE LAGOA DE ROÇA
RATIFICAÇÃO E ADJUDICAÇÃO
DISPENSA Nº DV00012/2022

Nos termos dos elementos constantes da respectiva Exposição de Motivos que instrui o processo e observado o parecer da Assessoria Jurídica, referente a Dispensa de Licitação nº DV00012/2022, que objetiva: Aquisição de forma parcelada de óleos e lubrificantes automotivos e correlatos para os veículos leves, médios e pesados do Município de São Sebastião de Lagoa de Roça; RATIFICO o correspondente procedimento e ADJUDICO o seu objeto a: MMCB Serviço de Oficina Eirelle me - R$ 16.260,00.

São Sebastião de Lagoa de Roça - PB, 05 de Dezembro de 2022

SEVERO LUIS DO NASCIMENTO NETO
Prefeito Constitucional

PREFEITURA MUNICIPAL DE SÃO SEBASTIÃO DE LAGOA DE ROÇA
EXTRATO DE CONTRATOS

OBJETO: Contratação de 03 carros pipas para prestação de serviços de transportes de carradas de água com capacidade mínima de 10 (dez) m³ para realizarem viagens que forem necessárias para atender as necessidades de pessoas carentes da zona rural deste município, Conforme decreto N° 43.105 de emergência publicado no diário oficial do dia 24/11/2022. FUND. LEGAL: Dispensa de Licitação nº DP00013/2022. DOTAÇÃO: Recursos Próprios do Município: 02.080 – 02080.20.605.2012.2041 –33.90.36.00.00 - 001/940 – Fontes. VIGÊNCIA: até 24/05/2023. PARTES CONTRATANTES: Prefeitura Municipal de São Sebastião de Lagoa de Roça e: CT Nº 00082/2022 - 02.12.22 - Adriano Rodrigues Silvano - R$ 183.600,00; CT Nº 00083/2022 - 02.12.22 - Jean Freire de Oliveira - R$ 183.600,00; CT Nº 00084/2022 - 02.12.22 - Antônio Jose Inacio - R$ 183.600,00.

PREFEITURA MUNICIPAL DE TEIXEIRA
COMISSÃO DE PREGÃO
AVISO DE ADIAMENTO
PREGÃO PRESENCIAL Nº 010/2022
PROCESSO ADMINISTRATIVO Nº 209/2022

O Pregoeiro do município torna público, que o pregão acima que tem como objeto Contratação de serviços especializados para realizar apoio aos pacientes do município de Teixeira, devidamente encaminhados pela secretaria municipal de saúde para Capital do Estado- João Pessoa, que estava marcado para ocorrer no dia 06 de dezembro de 2022, às 08h30min, está ADIADO para o dia 07 de dezembro de 2022, às 08h30min, local: Sala da CPL.

INFORMAÇÕES: As informações e atendimentos estão sendo realizados em todos os dias úteis, das 07h às 13h, pelos canais eletrônicos de atendimento oficiais da Prefeitura de Teixeira/PB, no site oficial do município www.teixeira.pb.gov.br e teixeiralicitacao@gmail.com

Teixeira – PB, 05 de dezembro de 2022.

JONAS CAVALCANTE DE SOUSA
PREGOEIRO OFICIAL PMT

DER-PB — SECRETARIA DE ESTADO DA INFRAESTRUTURA, DOS RECURSOS HÍDRICOS E DO MEIO AMBIENTE

COMISSÃO PERMANENTE DE LICITAÇÃO
CONCORRÊNCIA Nº 31/2022
Registro CGE Nº 22-02121-6
COMUNICADO
ERRATA

O Departamento de Estradas de Rodagem do Estado da Paraíba - DER/PB, sediado a Av. José Américo de Almeida s/n, nesta Capital, através da Comissão Permanente de Licitação – CPL, comunica ao(s) participante(s) da CONCORRÊNCIA Nº 31/2022 (Obras de Implantação e Pavimentação da Rodovia PB -264 , Trecho: São Sebastião do Umbuzeiro/Divisa PB-PE com 18,55 km de extensão), que em virtude do aviso com a data da abertura das Propostas de Preços ter sido publicado, imprecisa, informamos que será no dia 07/12/2022 às 10:00 horas para o evento.

João Pessoa, 05 de dezembro de 2022.

Engº Sebastião Cirino da Silva
Presidente da Comissão Permanente de Licitação

DER-PB — SECRETARIA DE ESTADO DA INFRAESTRUTURA, DOS RECURSOS HÍDRICOS E DO MEIO AMBIENTE

COMISSÃO PERMANENTE DE LICITAÇÃO
CONCORRÊNCIA Nº 31/2022
Registro CGE Nº 22-02121-6
COMUNICADO

O Departamento de Estradas de Rodagem do Estado da Paraíba - DER/PB, sediado a Av. José Américo de Almeida s/n, nesta Capital, através da Comissão Permanente de Licitação – CPL, comunica ao(s) participante(s) da CONCORRÊNCIA Nº 31/2022 (Obras de Implantação e Pavimentação da Rodovia PB -264 , Trecho: São Sebastião do Umbuzeiro/Divisa PB-PE com 18,55 km de extensão), que transcorreu o prazo sem recurso. Em vista disto, a Comissão ratifica sua decisão quanto ao julgamento que habilitou a Empresa: POTIGUAR CONSTRUTORA LTDA e inabilitada a empresa: CLPT CONSTRUTORA EIRELI por não cumprir o exigido no edital no item: 10.4.subitem 10.4.1. "b" letra "c" (não apresentou na quantidade mínima solicitada para 74.000 m², em Atestado(s) de capacidade técnico-operacional para c)TRATAMENTO SUPERFICIAL SIMPLES E/OU DUPLO)

Para prosseguimento do certame, marca reunião de abertura da(s) Proposta(s) de Preços para o dia 0/12/2022 às 10: 00 horas.

João Pessoa, 02 de dezembro de 2022.

Engº Sebastião Cirino da Silva
Presidente da Comissão Permanente de Licitação

DER-PB — SECRETARIA DE ESTADO DA INFRAESTRUTURA, DOS RECURSOS HÍDRICOS E DO MEIO AMBIENTE

COMISSÃO PERMANENTE DE LICITAÇÃO
CONCORRÊNCIA Nº 29/2022
Registro CGE Nº 22-01993-6
COMUNICADO

O Departamento de Estradas de Rodagem do Estado da Paraíba - DER/PB, sediado a Av. José Américo de Almeida s/n, nesta Capital, através da Comissão Permanente de Licitação – CPL, comunica ao(s) participante(s) da CONCORRÊNCIA Nº 29/2022 (Obras de Pavimentação Asfáltica das Travessias Urbanas nas cidades de Alcantil, Aroeiras, Boa Ventura, Condado, Coxixola, Cuité de Mamanguape, Passagem, Diamante, Duas Estradas, Fagundes, Gurjão, Imaculada, Mamanguape, Prata, Remígio e Sertãozinho, aproximadamente com 30,69 km.), o resultado do julgamento do recurso impetrado, na fase de habilitação, pela Empresa: CONSTRUTORA ROCHA CAVALCANTE LTDA através do processo DER-PRC-2022/06078, foi denegado pela Comissão Permanente de Licitação e a decisão mantida pelo Sr. Diretor Superintendente. Ademais disto, acata a desistência de participação feito pela empresa: COSAMPA PROJETOS E CONSTRUÇÕES LTDA através do Processo DER-PRC-2022/05950 do dia 07/11/2022, tendo como respaldo o Parecer Jurídico Nº 722/2022. Em vista distos, a Comissão ratifica sua decisão considerando habilitadas, as Empresas: CONSTRUTORA GURGEL SOARES LTDA , CONSTRUTORA ROCHA CAVALCANTE LTDA, e MAC MESQUITA ANDRADE CONSTRUÇÕES LTDA e marca reunião para abertura da(s) Proposta(s) de Preços para o dia 07/12/2022 às 11: 00 horas.

João Pessoa, 05 de dezembro de 2022.

Engº Sebastião Cirino da Silva
Presidente da Comissão Permanente de Licitação

DER-PB — SECRETARIA DE ESTADO DA INFRAESTRUTURA, DOS RECURSOS HÍDRICOS E DO MEIO AMBIENTE

COMISSÃO PERMANENTE DE LICITAÇÃO
AVISO DE LICITAÇÃO

O DEPARTAMENTO DE ESTRADAS DE RODAGEM DA PARAÍBA - DER/PB, sediado à Av. Min. José Américo de Almeida, s/n, nesta capital, torna público através da Comissão Permanente de Licitação - CPL, que a seguinte licitação do tipo Menor Preço, será de acordo com a RESOLUÇÃO CE Nº 046/2022 em seu Art. 2º em consonância com o item 6.0 do Edital. Terá o seguinte calendário de realização:

Modalidade	Data	Hora	Objeto
TOMADA DE PREÇOS Nº 11/2022 Registro CGE Nº 22-02446-7	21/12/2022	11:00	Obras de Conservação Rotineira(Terraplenagem e Drenagem) na Malha Rodoviária Pavimentada do Estado da Paraíba sob jurisdição da Residência Rodoviárias de Cajazeiras. Valor estimado da obra: R$ 2.618.608,63 Prazo de execução: 720 (setecentos e vinte) dias corridos

O(s) respectivo(s) Edital(is) deverá(ão) ser(em) solicitado(s)), como também outras informações., pelo email: cpl@der.pb.gov.br, informando os dados cadastrais da Empresa solicitante (Razão Social, CNPJ, responsável, endereço, telefone e e-mail) e também em: http://www.centraldecompras.pb.gov.br/appls/sgc/edital.nsf . As reuniões das referidas Licitações, serão presenciais e poderão serem acompanhadas on line através do canal do Youtube DER Paraíba .

João Pessoa, 05 de dezembro de 2022.

Engº Sebastião Cirino da Silva
Presidente da Comissão Permanente de Licitação

PODER JUDICIÁRIO
TRIBUNAL DE JUSTIÇA DA PARAÍBA
COMISSÃO PERMANENTE DE LICITAÇÃO
AVISO DE RESULTADO
TOMADA DE PREÇOS Nº 011/2022

O Tribunal de Justiça do Estado da Paraíba, através da Presidente da Comissão de Licitação, torna público para conhecimento dos interessados que na modalidade Tomada de Preços nº 011/2022 foi classificada em primeiro lugar a empresa Construtora Aurélio e Serviços Eireli com o valor de R$ 835.035,30 (Oitocentos e trinta e cinco mil, trinta e cinco reais e trinta centavos). Por fim, decide a Comissão pela abertura de prazo de recurso de acordo com o Art.109, Inciso I, alínea "b" da Lei 8.666/93.

João Pessoa, 05 de dezembro de 2022

Diana Coeli de Araújo Vital
Presidente da Comissão de Licitação

PODER JUDICIÁRIO
TRIBUNAL DE JUSTIÇA DA PARAÍBA
COMISSÃO PERMANENTE DE LICITAÇÃO
AVISO DE RESULTADO DE HABILITAÇÃO
TOMADA DE PREÇOS Nº 012/2022

O TJ-PB, através da Presidente da Comissão de Licitação, torna público que na licitação supracitada, cujo objeto é a Contratação de Serviços de Execução de Reforma da Edificação que abriga o Fórum Dr. João Bernardo de Albuquerque na Comarca de São João do Rio do Peixe-PB, foram HABILITADAS as empresas: Compacto Construções e Serviços Eireli ME e PLANENG ENGENHARIA LTDA. Por fim, decide a Comissão pela abertura de prazo de recurso de acordo com o Art.109, Inciso I, alínea "a" da Lei 8.666/93.

João Pessoa, 05 de dezembro de 2022

Diana Coeli de Araújo Vital
Presidente da Comissão de Licitação do TJPB

COPAGRE – COMPANHIA AGROPECUÁRIA REGIS – CNPJ. 09.136.342/0001-08 - ASSEMBLÉIA GERAL EXTRAORDINÁRIA – EDITAL DE 1ª CONVOCAÇÃO – Ficam convidados os Senhores Acionistas para se reunirem na Rua Flávio Maroja Filho, nº38, Tambiá, João Pessoa, Paraíba, CEP nº58020630, às 10:00 horas do dia 15 de dezembro de 2022, a fim de deliberarem sobre a seguinte ordem do dia: 1º. Mudança da razão social de COPAGRE – COMPANHIA AGROPECUÁRIA RÉGIS paraCOPAGRE - COMPANHIA IMOBILIÁRIA RÉGIS;2º. Alteração e Consolidação no Estatuto Social, especificamente para alteração da denominação, da sede, dos objetivos sociais, extinção do conselho de administração, alteração na composição da diretoria e das atribuições dos diretores e inclusão da arbitragem como forma de resolução de quaisquer controvérsias entre a Companhia, seus acionistas, administradores e os membros do Conselho Fiscal, oriunda da sua condição de emissor, acionistas, administradores e membros do conselho fiscal; 3º. Eleição da Diretoria para o triênio 2022/2025; 4º. Outros assuntos de interesse social. João Pessoa (PB), 01 de dezembro de 2022 – A Administração.

1° OFÍCIO REGISTRAL DE IMÓVEIS, TÍTULOS E DOCUMENTOS E PESSOA JURÍDICA DA COMARCA DE CAAPORÃ CARTÓRIO JOSELITO DE MENESES PINHEIRO
INTIMAÇÃO PARA PURGAÇÃO DE MORA – CONTRATO Nº844440150869

IntimamosoSr.ELCI CARLOS VALENCA, inscrito no CPF/MF nº 949.969.204-59, e a sra. JOSIANE MARCELINO DA COSTA VALENCA, inscrita no CPF/MF nº 030.259.304-70,para que compareça a este Ofício Registral sito a Av. Salomão Veloso, nº 525, Centro, Caaporã– PB,para tratar de notificação para purgação de mora do imóvel:R. ESTRELA DO MAR, 995, SETOR NORTE CAAPORA PB CEP 58.326-000, referente ao contrato habitacional nº 144440579655, registrado neste Ofício, do credor fiduciário CAIXA ECONOMICA FEDERAL - CEF, no horário das 08:00 às 14:00 horas, de seg. a sexta. Mais Informações pelo e-mail: caaporaregistrodeimoveis@gmail.com. Caaporã(PB),06 de dezembro de 2022. JOSELITO DE MENESES PINHEIRO – REGISTRADOR OFICIAL.

AVISODELICITAÇÃO
Pregão Eletrônico Nº 00020/2022-UASG90008

Nº Processo: 5912720224057400. Objeto: Contratação de empresa especializada para prestação de serviços de link de acesso à internet para o edifício-sede da Justiça Federal em João Pessoa/PB, cujas especificações, quantitativos e condições gerais para prestação dos serviços se encontram detalhados no Termo de Referência (APÊNDICE I).Total de Itens Licitados: 1. Edital: 05/12/2022 das 08h00 às 12h00 e das 13h00 às 17h59. Endereço: Rua João Teixeira de Carvalho, 480, Brisamar,--João Pessoa/PB ou https://www.gov.br/compras/edital/90008-5-00020-2022.Entregadas Propostas: a partir de 05/12/2022 às 08h00 no sitewww.gov.br/compras. Abertura das Propostas:20/12/2022 às 09h00 no site www.gov.br/compras. Informações Gerais: E-mail: pregoeiro@jfpb.jus.br; Telefone: (83)2108-4040.

ADRIANACOSTARAMOSCUNHA
Supervisora-assistente da Seção de Licitação se Contratos (SIASGnet-02/12/2022) 90008-00001-2022NE000001