EMPRESA PARAIBANA DE COMUNICAÇÃO

A UNIÃO

129 Anos
Patrimônio da Paraíba

Ano CXXIX Número 246 | R$ 2,50

João Pessoa, Paraíba - SÁBADO, 12 de novembro de 2022

Fundado em 2 de fevereiro de 1893 no governo de Álvaro Machado

auniao.pb.gov.br | @jornalauniao

EMPRESA PARAIBANA DE COMUNICACAO S A
EPC:09366790000106

Assinado de forma digital por EMPRESA PARAIBANA DE COMUNICACAO S A EPC:09366790000106
DN: c=BR, o=ICP-Brasil, st=PB, l=JOAO PESSOA, ou=09357823000143, ou=Secretaria da Receita Federal do Brasil - RFB, ou=RFB e-CNPJ A1, ou=presencial, cn=EMPRESA PARAIBANA DE COMUNICACAO S A EPC:09366790000106
Dados: 2022.11.11 23:11:09 -03'00'

DESIGUALDADE

No Brasil, renda do trabalhador branco é 75% maior que do preto

Na Paraíba, a diferença é superior à média nacional e alcança 88%, revela estudo divulgado pelo IBGE. *Página 18*

Bancada federal anuncia, segunda-feira, destino de R$ 300 milhões

Parlamentares paraibanos detalham, na próxima semana, para onde irão os recursos do OGU.

Página 13

Lígia destaca investimentos do Governo no Sertão do estado

Governadora em exercício foi a Patos e visitou o Hospital do Bem e o Centro de Comando e Controle.

Página 14

Volume de serviços volta a crescer em setembro, na PB

Com alta de 18,5%, índice do estado é o 2º maior do Nordeste e é quase o dobro da média nacional.

Página 17

GOL retoma voos entre JP e Buenos Aires em dezembro

Viagens irão acontecer aos sábados, a partir de 3 de dezembro, durante a alta temporada de verão.

Página 3

EUA lidam com mudanças climáticas de forma urgente

Afirmação foi feita pelo presidente Joe Biden, durante discurso na COP-27, nessa sexta-feira.

Página 16

Foto: Evandro Pereira

Diferença no preço da árvore de Natal chega a R$ 728

Em João Pessoa, uma pesquisa do Procon constatou que o preço do adereço com 1,80 cm de altura varia de R$ 1.336 a R$ 2.064. *Página 17*

Zeca Baleiro repassa 25 anos de carreira com muita música e boas histórias

Foto: Maciel Goelzer/Divulgação

Músico fala ao Jornal **A União** sobre a turnê 'José', que chega, hoje, ao Teatro A Pedra do Reino, um show em que o cantor e compositor apresenta sucessos cercado por violões, teclado e efeitos.

Página 9

■ "As provas finais do Liceu coincidiam com o florir dos majestosos paus-d'arco que embelezavam vários lugares da cidade".

Carlos Pereira

Página 10

■ "O que a elite econômica brasileira sempre quis foi hegemonizar o desejo de conduzir o Brasil como uma grande feitoria".

Acilino Alberto Madeira Neto

Página 17

Foto: Reprodução/Facebook/Porto

Vai ter paraibano na Copa do Qatar

Mas é na seleção de Portugal, com o meio-campista Otávio Monteiro, que atua junto ao Porto.

Página 21

Foto: Suamy Beydoun/Estadão Conteúdo

Fãs, artistas e amigos se despedem de Gal Costa

Após velório aberto ao público na Alesp, corpo da cantora foi enterrado, ontem à tarde, em SP.

Página 4

Assine o Jornal A União agora: (83) 3218.6518 | (83) 9 9117.7042 circulacao@epc.pb.gov.br

Editorial

Compromisso com a Paraíba

O respeito para com o cidadão é governar e buscar o desenvolvimento independente da época, é ser gestor e trabalhar do primeiro ao último dia de governo. É continuar focado no avanço dos projetos e propostas de melhoria do bem-estar da população mesmo com o término das eleições, é enxergar as pessoas como cidadãos iguais, para além da cor partidária ou outras diferenças. É, sobretudo, cuidar dos que são mais frágeis.

E tal compromisso é verdadeiro no caso do governador João Azevêdo. Terminado o pleito eleitoral recente com a sua recondução a mais quatro anos de mandato à frente do executivo paraibano, o que se verifica é que o trabalho continua, o desenvolvimento segue como meta, os compromissos assumidos na posse em 1º de janeiro de 2019 não foram esquecidos em nenhum momento, mesmo diante dos gigantescos desafios emergidos ao longo da jornada, como a pandemia da Covid-19. O bem-estar da população paraibana é a meta prioritária do governador e de sua equipe.

As provas disso são inúmeras. Para citar algumas, há a continuidade das obras dos novos acessos urbanos em João Pessoa. Os projetos foram iniciados pelo Governo do Estado, através do Departamento de Estradas de Rodagens da Paraíba (DER-PB), prosseguiram de maneira ininterrupta e avançam para novas etapas. Entre as Três Ruas e o campus da Universidade Federal da Paraíba (UFPB) a construção do novo viaduto estará, nas próximas semanas, entrando na fase da fundação. A área foi limpa e as vigas de sustentação da estrutura vêm, nos últimos meses, sendo montadas num terreno próximo. Só esse projeto os investimentos somam R$ 15 milhões.

Já o acesso entre o Altiplano e o Hospital Universitário Lauro Wanderley, também na UFPB, avança. As equipes do DER limparam a área, fizeram trabalhos de terraplanagem e realizam o serviço de colocação de mantas de revestimento do solo para passar à fase de construção do viaduto. São dois projetos que vão desafogar o tráfego de veículos de áreas que hoje sofrem com engarrafamentos rotineiros.

Ainda na parte de infraestrutura, o DER entregará até o término do ano dezenas de obras de recuperação da pavimentação de rodovias e passagens urbanas de municípios do Brejo, Sertão, Cariri e Agreste. Além de resultar em maior agilidade e comodidade para a população, a economia dessas regiões crescerá com a facilitação do escoamento da produção e do fluxo de mercadorias. A Paraíba estará, com isso, cada vez mais integrada.

O Governo do Estado também avança no desenvolvimento dos programas sociais. O Tá na Mesa é um exemplo. Se falar nas diversas instalação de Casas da Cidadania inauguradas em diversos municípios, aproximando serviços importantes dos cidadãos. Na saúde, a construção do Hospital da Mulher avança em João Pessoa, que ao seu término será referência para toda a Paraíba. A relação de projetos, serviços e obras já implementados e em andamento é imensa.

A escolha em administrar para os paraibanos, feita pelo governador João Azevêdo, é demonstrada diariamente não só com palavras, mas, principalmente, através de gestos. Com transparência, respeito e bom uso do dinheiro público. É assim que tem que ser, é assim que tem sido e certamente continuará nos próximos anos.

Crônica

Gonzaga Rodrigues
gonzagarodrigues33@gmail.com | Colaborador

Onde entra o Grupamento

Não estava em meus cálculos tomar a calçada do Grupamento de Engenharia. Entrei lá duas vezes: a primeira quando se instalou e a outra para entrevistar, ao lado de demais companheiros, o coronel Afonso Albuquerque, se não me falha a memória, um de seus primeiros comandantes, focado desta vez a defender a Sudene, cujo projeto sofria forte oposição no Congresso, nela se destacando o nosso grande senador Argemiro.

Em que circunstância corríamos atrás de ouvir o coronel Afonso, na ocasião creio que já alçado ao estrelato de general?

Celso Furtado lembra mais de perto. Na reunião em que fora convocado pelo presidente JK para, junto aos governadores da região e a seus ministros, expor as ideias que deram lugar à Operação Nordeste, esclarece: "A maioria dos governadores mostrou-se surpreendida com a rapidez com que havíamos preparado o projeto que colocava muitos em posição incômoda. Para fins de retórica, todo mundo denunciava a situação existente, mas outra coisa era pagar o preço político exigido para mudá-la. Foi do Ceará, terra de predileção da indústria da seca, que veio a reação aberta (...) É provável que o único governador a apoiar efetivamente o projeto fosse Cid Sampaio, em cujo estado pesava pouco ou nada a classe de latifundiários de bacias de açudes. (...) Para surpresa minha – ainda é Celso, enfático em sua "A Fantasia Desfeita" – o coronel Afonso Augusto de Albuquerque Lima tomou a palavra e afirmou peremptório que as Forças Armadas discordam inteiramente do parecer do representante do governo do Ceará, referindo-se implicitamente à campanha que já surgira acoimando o projeto de 'reforma agrária disfarçada'. Resoluto, o coronel Afonso pediu que constasse da ata a convicção das Forças Armadas de que o projeto não contribuirá de qualquer modo para a intranquilidade social da região".

À imprensa e à opinião mais esclarecida custava entender a posição reacionária de um dos mais merecidamente louvados dos nossos representantes, ele que fizera parte da rapaziada renovadora de 1930 e, como tal, marcara presença invulgar no governo do seu Estado.

Eu acabava de estacionar o carro um pouco antes, longe, muito longe desses fatos históricos, e tomei a calçada do Grupamento para alcançar uma clínica do seu outro lado. Não me denunciava com qualquer lenço, boné ou camisa da cor vermelha. E vem a bandeira que já foi o pavilhão nacional com normas estatuídas para ser usado e hasteado em público e se intromete ali em meus passos: "Vem pro protesto, meu tio?"

Achei melhor ficar na de mouco. A cara da mulher não me pareceu das mais cordatas. Afastei brandamente a pequena vareta com a bandeira e me vi sob os olhares de outros mais, não muitos, a maioria naquela penosa demonstração de credulidade. Uns por ingênuos, outros por mentalidade. Já no fim do percurso, deixando a calçada, vem um deles e me aborda: "O senhor não acha que com a volta dos corrutos era para todo mundo estar aqui?".

Pensei um pouco, notei que sob a pele inteiramente tatuada daquele robusto homem havia um semelhante humano que me queria ouvir, e respondi: "Pois é. Dos 58 milhões que votaram nele, apenas vocês estão aqui. Eles todos ou têm mais o que fazer ou mais paciência."

E pude seguir sem atropelo, creio que dissimulado pela velhice.

> **À imprensa e à opinião mais esclarecida custava entender a posição reacionária de um dos mais merecidamente louvados dos nossos representantes**
>
> Gonzaga Rodrigues

Foto Legenda

Marcos Russo

Cena de uma comunidade

Artigo

Dom Manoel Delson
arquidioceseph.org.br@arquipb | Colaborador

Permanecer firme no Evangelho!

O mundo passa por variadas mudanças sociais, e, infelizmente, referido contexto social vem acompanhado de mensagens de medo e alarmes. São muitas as inseguranças que tendem a nos deixar paralisados, são muitos os problemas sociais que afetam a vida do nosso povo e são massacrantes as ideologias que dividem e causam medo. O próprio contexto recente da pandemia nos causou muito medo. E o que fazer? Como os cristãos devem proceder? Jesus sempre levou os discípulos à compreensão da superação do temor: "Quando ouvirdes falar de guerras e revoluções não fiqueis apavorados; é preciso que estas coisas sucedam primeiro, mas não será logo o fim" (Lc 21, 9). Esta passagem do Evangelho não se propõe a plantar o terror, ainda que seja uma advertência sobre os últimos dias que precederão o Juízo Final. Nosso Senhor quer plantar a esperança, o Seu Juízo sobre os homens não é reforço de maldade e terror, mas chamada à conversão, à fidelidade ao Evangelho com firmeza nesta vida que temos e ao testemunho rigoroso da caridade entre os homens.

O verdadeiro cristão não se aposenta no receio do futuro, mesmo quando ele cause muitos temores, mas confia no Senhor que venceu todos os medos. Somos chamados a plantar, invariavelmente, a cultura da esperança em todos os lugares!

O trabalho, direito de todos, deve ser um lugar de construção do mundo novo, onde o modelo de desenvolvimento econômico global seja o mais justo possível. O Apóstolo Paulo tem uma fala belíssima sobre o dom do trabalho: "De ninguém recebemos de graça o pão que comemos. Pelo contrário, trabalhamos com esforço e cansaço, de dia e de noite, para não sermos pesados a ninguém" (2Ts 3,8). As sociedades precisam caminhar cada vez mais para um capitalismo inclusivo, como nos pede o Papa Francisco: "Um capitalismo inclusivo, que não deixa ninguém para trás, que não descarta nenhum dos nossos irmãos e irmãs, é uma nobre aspiração, digna de seus melhores esforços".

O mundo novo tão sonhado pelas páginas do Evangelho de Nosso Senhor não é uma quimera ingênua de crentes alienados. O trabalho, a fidelidade constante ao Evangelho, a caridade generosa a todos... são meios insubstituíveis para a promoção de sociedades mais justas e fraternas. E como cristãos, inseridos no mundo do trabalho e da cultura, não temos o direito de nos isentar dessa construção vital para o futuro da humanidade. Pois somos conscientes de que: "É permanecendo firmes que iremos ganhar a vida!" (Cf. Lc 21,19).

O trabalho é um esforço humano que tem as bençãos de Deus. Para os cristãos, o trabalho não pode ser uma fonte para adquirir riquezas, mas meio de santificação e custeios para uma vida simples. Todos merecem condições dignas de trabalho: "Se não damos ao nosso povo, aos nossos homens e mulheres a capacidade de ganhar o pão, isso é uma injustiça social naquele local, naquela nação, naquele continente. Os governantes devem dar a todos a possibilidade de ganhar o pão, pois ganhar o pão dá dignidade. O trabalho é uma unção de dignidade. Isso é importante." (Papa Francisco)

Peçamos a Nossa Senhora que nos guarde nos caminhos de Jesus, Seu Filho, e que nossa vida cotidiana testemunhe os valores do Evangelho, aonde quer que estejamos, no mundo do trabalho e na família.

> **O trabalho, direito de todos, deve ser um lugar de construção do mundo novo, onde o modelo de desenvolvimento econômico global seja o mais justo possível**
>
> Dom Manoel Delson

SECRETARIA DE ESTADO DA COMUNICAÇÃO INSTITUCIONAL
EMPRESA PARAIBANA DE COMUNICAÇÃO S.A.

Naná Garcez de Castro Dória
DIRETORA PRESIDENTE

William Costa
DIRETOR DE MÍDIA IMPRESSA

Amanda Mendes Lacerda
DIRETORA ADMINISTRATIVA, FINANCEIRA E DE PESSOAS

Rui Leitão
DIRETOR DE RÁDIO E TV

A UNIÃO
Uma publicação da EPC
Av. Chesf, 451 - CEP 58.082-010 Distrito Industrial - João Pessoa/PB

André Cananéa
GERENTE EXECUTIVO DE MÍDIA IMPRESSA

Renata Ferreira
GERENTE OPERACIONAL DE REPORTAGEM

PABX: (083) 3218-6500 / ASSINATURA-CIRCULAÇÃO: 3218-6518 / 99117-7042
Comercial: 3218-6544 / 3218-6526 / REDAÇÃO: 3218-6539 / 3218-6509
E-mail: circulacao@epc.pb.gov.br (Assinaturas)
ASSINATURAS: Anual ..... R$350,00 / Semestral ..... R$175,00 / Número Atrasado ..... R$3,00
CONTATO: redacao@epc.pb.gov.br

Fica proibida a reprodução, total ou parcial, de matérias, figuras e fotos autorais deste jornal, sem prévia e expressa autorização da direção e do autor. Exceto para impressão de cópias, com o fiel e real conteúdo, para uso e arquivo pessoal.

OUVIDORIA: 99143-6762

PLANO DE SEGURANÇA HÍDRICA

Banco Mundial destaca empenho da Paraíba

Instituição financeira encerrou quarta missão de implementação do PSHPB

Foto: Secom-PB

O encontro de implementação do Plano foi realizado de forma híbrida, na sede da Cinep, em JP

O Governo da Paraíba e o Banco Mundial encerraram, ontem, a quarta missão de implementação do Projeto de Segurança Hídrica da Paraíba (PSHPB). O encontro foi realizado, de forma híbrida, na sede da Companhia de Desenvolvimento da Paraíba (Cinep), em João Pessoa, durante esta semana e contou com representantes de órgãos do Estado e da instituição financeira.

O gerente do projeto no BM, Alfonso Alvestegui, salientou o interesse e o apoio que tem o projeto dos gestores dos órgãos envolvidos no Estado, desde o secretário Deusdete Queiroga, dos presidentes da Cagepa, Marcus Vinícius, e da Aesa, Porfírio Loureiro, além do interesse e compromisso das equipes técnicas dos órgãos governamentais.

"Ao longo da semana, tivemos sessões maratônicas para acompanhar o progresso das atividades, resultados das visitas de campo e algumas recomendações, para assegurar o processo de implementação de contratos mais importantes a serem assinados nos próximos meses. Sendo assim acreditamos que possamos progredir cada vez mais, para conclusão em meados de 2026, que é a data de encerramento do projeto", destacou Alfonso.

O secretário Deusdete Queiroga agradeceu a participação de todos os presentes e aos que acompanharam a missão online, bem como pelo aprendizado e a importância do projeto para os paraibanos e reafirmou em nome do Governo do Estado o cumprimento dos prazos acordados, como ações e obras em andamento e que estão por iniciar. O secretário ressaltou as ações de infraestrutura do Estado, não só na área de recursos hídricos e de saneamento básico, mas também de mobilidade urbana, tanto nas estradas como em asfaltamento de vias nas cidades, programa hospitalar com melhoria dos serviços, na educação, entre outros.

O procurador geral do Estado, Fábio Andrade, destacou a importância do projeto para a Paraíba e da missão do BM. De acordo com ele, a PGE tem a clareza da importância do PSH para a Paraíba e a certeza na participação na atividade, com a emissão dos pareceres solicitados. "Estamos designando procuradores de forma exclusiva para priorizar o acompanhamento dos processos específicos do projeto, além de maior envolvimento pessoal e do órgão de modo geral, contribuindo para agilidade no processo", garantiu Fábio Andrade.

A coordenadora do PSHPB e secretária executiva da Seirhma, Virgiane Melo, agradeceu o envolvimento da equipe na semana de trabalho, que, segundo ela, foi bastante intensa e proveitosa no sentido de avaliar as ações do projeto em andamento e identificar os gargalos, para que sejam corrigidos e superados os desafios nos próximos seis meses de trabalho, visando a obtenção de melhores resultados.

O presidente da Cagepa, Marcus Vinícius, saudou a todos e agradeceu pela troca de conhecimento e de crescimento profissional. Ele reafirmou o compromisso da empresa com o projeto "por entender que o PSH é fundamental para que seja alcançada a segurança hídrica, a condição de resolver a parte do esgotamento sanitário, como é o caso de João Pessoa; como forma de contribuir com o meio ambiente, garantir maior fluxo turístico e proporcionar dignidade e melhor qualidade de vida aos paraibanos", observou. A reunião também contou com a presença do diretor da Aesa, Joacy Mendes, representando o presidente do órgão, Porfírio Loureiro.

> A missão no formato híbrido contou com 48 técnicos, sendo 34 representantes de órgãos estaduais

A missão, realizada no formato híbrido, contou com a participação de 48 técnicos, sendo 34 representantes de órgãos estaduais: Seirhma, Cagepa, Agência Executiva de Gestão das Águas do Estado da Paraíba (Aesa), Procuradoria Geral do Estado (PGE), Controladoria Geral do Estado (CGE) e 14 técnicos do Banco Mundial.

O contrato de empréstimo para execução do PSH foi assinado no dia 2 de dezembro de 2020 pelo governador João Azevêdo e a instituição financeira no valor de aproximadamente US$ 127 milhões. Como contrapartida, a gestão estadual também investirá, com recursos próprios, o montante de US$ 80,2 milhões nesse projeto.

A ação vai beneficiar toda a população da Paraíba, especialmente as regiões do Cariri e Curimataú, que irão receber água de qualidade por meio do Sistema Adutor Transparaíba. Além disso, os investimentos irão permitir a reestruturação da Companhia de Água e Esgotos da Paraíba (Cagepa) e da Agência Executiva de Gestão das Águas (Aesa), bem como o reordenamento do esgoto de João Pessoa, ampliando a capacidade de tratamento da Cagepa na capital.

UN Informe

Ricco Farias
papiroeletronico@hotmail.com

O CREPÚSCULO DO PSDB: DE ENORME REPRESENTATIVIDADE NA ERA FHC À PERDA DO MAIOR COLÉGIO ELEITORAL

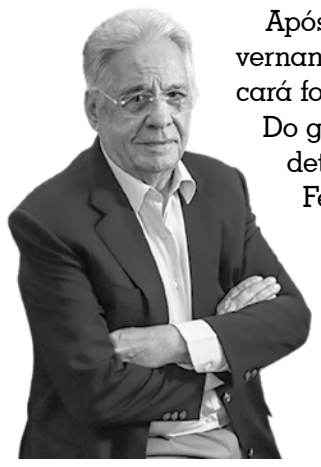

Foto: Gabriela Biló/Estadão Conteúdo

Após quase três décadas governando São Paulo, o PSDB ficará fora do Executivo, em 2023. Do grande capital político que detinha na 'Era de Ouro' de Fernando Henrique Cardoso (foto), restava à fortuna da legenda, neste 2022, além preservar a hegemonia no Rio Grande do Sul, com o obstinado Eduardo Leite, manter-se no comando do maior colégio eleitoral do país. Venceu nos Pampas, mas deixou escapar um ativo eleitoral que lhe era caro desde 1995, quando Mário Covas foi empossado como governador. A partir daí, em quase 28 anos, os tucanos tiveram oito mandatos consecutivos e seis governadores diferentes. No cenário nacional, o PSDB foi a legenda que mais teve perdas em 2022. De 37 deputados eleitos em 2018, caiu 18 nas eleições deste ano. E pior: não elegeu nenhum senador. E há outro fato que corrobora a ideia de que PSDB apequenou-se: a partir de sua fundação, em 1988, sempre lançou candidato a presidente da República. Este ano, pela primeira vez, não disputou, o que não foi propriamente uma surpresa, face ao resultado pífio da legenda quatro anos atrás, quando teve o pior desempenho de sua história em eleições presidenciais. Em 2018, o então tucano Geraldo Alckmin ficou em quatro lugar, com apenas 5% dos votos.

DE OITO ESTADOS PARA TRÊS

Foi a partir de 1994, que o PSDB pavimentou caminho para vitórias relevantes, como a eleição de Fernando Henrique Cardoso para presidente, em dois mandatos consecutivos. Naquele ano, a legenda elegeu seis governadores, inclusive o de São Paulo, Mário Covas, e chegou, no auge, a comandar oito estados, em 2010. Em 2023, governará em três: Pernambuco, Rio Grande do Sul e Mato Grosso do Sul.

DUAS DERROTAS SEGUIDAS

Este ano, na Paraíba, o PSDB desidratou-se ainda antes da campanha. Perdeu o deputado Ruy Carneiro, que se reelegeu pelo PSC – e só, agora, após o pleito, retornou ao ninho. Mas isso mostrou a dificuldade do partido para compor uma nominata competitiva. Na eleição majoritária de 2018, não lançou candidato a governador. Este ano, acumulou uma segunda derrota na majoritária – havia perdido a eleição de 2014. E perdeu uma cadeira na Câmara Federal.

VOLTADO AOS HOLOFOTES

Tudo parece encaminhado para que o deputado federal Aguinaldo Ribeiro (PP), que renovou seu mandato, tenha papel ainda mais protagonista na Legislatura que se inicia em 2023. Além de ser citado pela imprensa nacional como possível candidato à Presidência da Câmara dos Deputados, com o apoio do Lula, deverá ser conduzido à presidência do PP, em lugar de Ciro Nogueira.

MUDANÇAS NO SECRETARIADO

Prefeito de Campina Grande, Bruno Cunha Lima (PSD) fará reforma administrativa na prefeitura. Ele não quis revelar os nomes a serem anunciados nem em quais pastas haverá mudanças: "Vou me reservar a não fazer comentários sobre nenhuma pasta ou nome que está sendo cotado". Só confirmou que a reforma se dará "com algumas trocas de posições" e com convites a pessoas "que estão fora do governo".

"NOSSO NOME ESTÁ COLOCADO"

Deputado da base governista na ALPB, Eduardo Carneiro (Solidariedade), confirma que sua candidatura está posta para a Presidência da Mesa Diretora. E disse já ter conversado com 22 parlamentares sobre a sua postulação. "Nosso nome está colocado na disputa. Quero apresentar um novo modelo, visando a oxigenação tão necessária do legislativo", disse.

BANCADA RURALISTA ATUA PARA DIALOGAR COM O GOVERNO LULA

Deputado da bancada ruralista, Neri Geller (PP) está atuando para que o agronegócio se aproxime do Governo Lula - ele participará do grupo que discutirá demandas do setor com a equipe de transição do novo governo. À imprensa, ele disse que está dialogando com representante do agronegócio "para que a gente possa acalmar o setor, trazer para dentro e ir para o diálogo. A eleição passou".

EMPREGO

Sine Paraíba disponibiliza mais de 600 vagas

O Sistema Nacional de Emprego (Sine-PB) está disponibilizando, a partir da próxima segunda-feira (14), 624 vagas de emprego. As oportunidades estão sendo ofertadas nas cidades de João Pessoa, Campina Grande, Itaporanga, Santa Rita, São Bento e Mamanguape. O maior número de vagas se concentra na capital paraibana – 436, sendo 300 disponíveis para operador de telemarketing ativo e receptivo.

Em Campina Grande, estão em oferta 144 vagas de emprego. Entre as opções, 30 para auxiliar de linha de produção, 10 são destinadas para eletricista de manutenção de linhas elétricas. No posto Sine-PB de Santa Rita, são oferecidas 22 vagas, das quais cinco para operador de máquinas fixas em geral, e também postos de trabalho para operador de rolo compressor, rasteleiro de asfalto, etc.

JOÃO PESSOA/BUENOS AIRES

Voos recomeçam em 3 de dezembro

O Governo do Estado, por meio da Empresa Paraibana de Turismo (PBTur), encerrou, na quinta-feira (10), o roadshow por quatro cidades da Argentina (Rosario, Mendoza, Buenos Aires e Córdoba) e, a depender do interesse dos agentes de viagens, o voo entre a capital argentina e João Pessoa será um sucesso. Ao todo, 550 agentes de viagens participaram do roadshow, organizado pela Gol Linhas Aéreas, que está retomando os voos nesta alta temporada de verão 2022/2023, aos sábados. O voo será retomado no dia 3 de dezembro e fará o trecho Buenos Aires/João Pessoa/Natal/Buenos Aires.

De acordo com Luciano Lapa, diretor de Marketing da PBTur, o roadshow foi bastante importante para o Destino Paraíba, porque percorreu as principais cidades da Argentina, que tem o Nordeste como um dos principais roteiros para passar as férias. "Em Rosário e Buenos Aires, a procura por informações foi intensa, inclusive, com vendas já iniciadas, tendo ainda a opção de outro voo lançado pela Gol, que sai do Aeroparque para Guarulhos, fazendo conexão para João Pessoa, além dos voos que chegarão aos sábados", afirmou Lapa.

O executivo disse que João Pessoa tem sido uma cidade muito procurada pelos argentinos por ser considerada bastante tranquila, muito hospitaleira, além de possuir uma excelente rede hoteleira, sendo ampliada e melhorada. "Muitos agentes de viagens falaram sobre a inauguração do Ba'Ra Hotel, que trouxe, segundo eles, para a capital paraibana um padrão de nível superior, atraindo turistas com poder aquisitivo maior. Alguns agentes de viagens informaram que haviam vendido o pacote com esse novo hotel."

Durante os eventos na Argentina, conforme Luciano Lapa, os agentes de viagens também procuraram informações sobre o Litoral Sul, na Costa do Conde, assim como os festejos juninos em Campina Grande - querendo saber se estava tudo normalizado -, dois dos atrativos. "Muitos agentes de viagens queriam saber mais sobre roteiros no interior do estado, como a região do Brejo. Essa curiosidade até me surpreendeu, pelo conhecimento deles sobre a Paraíba", afirmou Lapa.

> Roadshow
>
> **Ao todo, 550 agentes de viagens participaram do roadshow, organizado pela Gol Linhas Aéreas**

DIGNIDADE MENSTRUAL

Paraíba participa de fórum da ONU

Programa que distribui absorventes e coletores já atendeu mais de 200 mil pessoas em todo o estado

O Governo da Paraíba está participando do "Fórum de Discussão sobre Dignidade Menstrual", realizado pelo Fundo de População da ONU (UNFPA/ONU), na quarta-feira (9),em Brasília, com a presença de especialistas e autoridades governamentais em educação e saúde pública. A secretária da Mulher e da Diversidade Humana, Lídia Moura, representou o Governo do Estado como coordenadora do Programa da Dignidade Menstrual, que funciona em parceria com a Secretaria de Desenvolvimento Humano, Secretaria de Educação e Secretaria de Saúde e outros órgãos.

Segundo a secretária da Mulher e da Diversidade Humana, Lídia Moura, mais de 200 mil pessoas, já foram atendidas pelo Programa de Dignidade Menstrual na Paraíba, que inclui meninas, mulheres e homens trans. "O número deve chegar a 780 mil mulheres que serão contempladas pelo programa que funciona de maneira intersetorial e vem conseguindo bons resultados com a inclusão de mulheres e o fim da pobreza menstrual", disse Lídia Moura, que apresentou o programa da Dignidade Menstrual da Paraíba durante o painel sobre "Aprofundamento Situacional e Ascensão do Tema da Dignidade Menstrual na Agenda Pública". A execução do programa foi sancionada pelo governador João Azêvedo na Lei 12.048, de 15 de setembro de 2021.

Foto: Divulgação

A deputada Érika Kokay, a secretária da Mulher, Lídia Moura, e a representante da ONU Astrid Bant

Cinco eixos temáticos foram abordados durante o evento: "Aprofundamento situacional e ascensão do tema da Dignidade Menstrual na agenda pública"; "Iniciativas da gestão pública na promoção da Dignidade Menstrual"; "Insumos menstruais e as diferentes alternativas para a provisão da Dignidade Menstrual e o meio ambiente"; "Menstruação e espaço escolar" e "A menopausa no âmbito da dignidade menstrual: poder, sexualidade e autocuidados".

De acordo com Masra Andrade, consultora do UNFPA/ONU para o levantamento das políticas públicas em dignidade menstrual no Brasil, o programa da Paraíba e a legislação do Estado é a mais completa do país. A secretária da Mulher da Bahia, Julieta Palmeira, afirmou que o decreto que regulamenta a lei da Paraíba foi referência para a regulamentação da política pública na Bahia.

Direitos

Tem direito ao Programa Estadual Dignidade Menstrual: adolescente, mulher em idade reprodutiva ou em processo de climatério e menopausa; homens trans. Os critérios são: ter renda de um salário mínimo por família e cadastro no Cadúnico; estar em situação de rua; estar inserida em programas sociais do Governo Federal ou estadual; ser estudante da rede de ensino público e ser de comunidades tradicionais e povos originários. Serão atendidas 789.014 mil pessoas - adolescentes, mulheres e homens trans - que terão direito aos absorventes e coletores menstruais com distribuição gratuita.

O programa também prevê a promoção de ações para combater a desinformação sobre a menstruação e oferece a assistência integral com apoio psicológico, social, terapia hormonal, não hormonal e outros, a pessoas do sexo feminino que estão em processo de climatério e menopausa e a realização de campanhas anuais de conscientização, formação e sensibilização, sobre a dignidade menstrual, com palestras, capacitações, elaboração de cartilhas e mídias digitais, folhetos explicativos e outros, em parceria com órgãos públicos, privados e/ou sociedade civil.

> O programa também prevê a promoção de ações para combater a desinformação sobre a menstruação e oferece a assistência integral

O decreto que regulamenta a lei foi publicado com as diretrizes para o Programa Estadual Dignidade Menstrual no Diário Oficial. Os serviços como os Centros Estaduais de Referência da Mulher, Programa Integrado Patrulha Maria da Penha, Espaços LGBTs, Ambulatório para Travestis e Transexuais ofertam os absorventes, assim como também são atendidas as mulheres dos territórios indígenas, quilombolas, ciganos e mulheres em situação de cárcere.

ENEM 2022

Cerca de 3,4 milhões se submeterão às provas amanhã

Cerca de 3,4 milhões de candidatos estão inscritos para as provas do Enem (Exame Nacional do Ensino Médio), que serão aplicadas em todo o Brasil na tarde de amanhã e no dia 20 de novembro. No primeiro dia, os estudantes terão até 5 horas e meia para prestar as provas de linguagens e ciências humanas, além de uma redação de até 30 linhas.

Já no segundo dia de prova, os candidatos terão que responder às questões de ciências da natureza e matemática, com o tempo total de até 5 horas. Desde 1998, o Enem avalia o desempenho escolar dos brasileiros ao término da Educação Básica. Em 2009, o Exame passou a ser utilizado como porta de entrada para a Educação Superior.

Na edição deste ano, serão aplicadas provas com o uso de vídeo, com tradução das questões em Libras, além de Braille ou letra ampliada. Além disso, as mesas serão adequadas para cadeira de rodas.

Mais acessibilidade

Para Riccardo Ocleppo, CEO da Docsity - plataforma de tecnologia educacional para estudantes internacionais -, as mudanças nos estudos para provas de vestibular e Enem que a digitalização promoveu nos últimos anos são um passo importante para garantir mais acessibilidade para os estudantes brasileiros.

"A digitalização das provas só vai beneficiar ainda mais os estudantes e, com isso, será possível otimizar o sistema de organização e correção", afirma.

Assim como a prova, as possibilidades de estudo para o Enem também evoluíram ao longo dos anos. Na visão do especialista, os conteúdos digitais e as aulas e cursos on-line podem ajudar os estudantes que buscam ser bem-sucedidos no exame ou no vestibular, em um trabalho a ser desenvolvido em conjunto com a escola e as famílias.

"Com as plataformas que compartilham conhecimentos digitais, os estudantes conseguem estabelecer um plano de estudos, fazer simulados e exercícios on-line, além de obter informações de outros alunos de outras escolas", explica Ocleppo.

"A pressão aumenta a cada ano, motivo pelo qual também é importante que as plataformas se atentem às necessidades dos estudantes, com o objetivo de entregar o melhor material de estudo on-line que eles possam estar procurando", complementa.

Foto: Agência Brasil

Os candidatos do Enem farão provas em todo o Brasil amanhã à tarde e no dia 20 de novembro

A título de exemplo, o CEO da Docsity conta que é possível apresentar simulados, provas e conteúdos de estudo de forma on-line de modo que possam ser usados adequadamente pelos estudantes.

"É necessário produzir conteúdo próprio de qualidade com os melhores professores de cada matéria e compartilhar anotações de estudo assertivas para ajudar os seus colegas na hora de estudar, com as informações organizadas e resumidas", explica Ocleppo.

BOLETIM

Estado segue sem registro de óbitos decorrentes da Covid nos últimos dias

Ítalo Arruda
Especial para A União

A Paraíba segue sem registro de óbitos decorrentes da Covid-19 nos últimos dias. De acordo com a última atualização do painel epidemiológico da Secretaria de Estado da Saúde (SES), foram registrados, entre a quinta-feira e ontem, 260 novos casos da doença. Ao todo, 31 municípios registram novas infecções, sendo a maioria nas cidades de João Pessoa (137), Santa Rita (53), Alhandra (12) e Itatuba (seis).

Com a atualização, o estado totaliza 655.228 casos confirmados da doença nos 223 municípios e 10.407 mortes. O boletim aponta, ainda, que 470.418 pessoas se recuperaram da Covid-19, e 733.077 casos foram descartados desde o início da pandemia.

Em relação à vacinação, considerando apenas a primeira dose de reforço na população com 18 anos ou mais, a Paraíba contabiliza 2.016.899 doses aplicadas, o que representa 60% da população dessa faixa etária. Já a taxa de vacinação da segunda dose de reforço (popularmente conhecida como terceira dose) para este mesmo público é de 20,50%. O percentual corresponde ao total de 448.298 doses aplicadas.

Devido à instabilidade no painel de Gestão de Leitos Covid-19 da SES, não foi possível obter informações sobre o número de pacientes internados e a taxa de ocupação dos leitos de UTI distribuídos no estado.

EM SÃO PAULO

Corpo de Gal Costa é enterrado sob aplausos e forte emoção

O corpo da cantora Gal Costa foi enterrado ontem à tarde, no Cemitério da Ordem Terceira do Carmo, na Consolação, região central de São Paulo. Nascida Maria da Graça Costa Penna Burgos, em Salvador (BA), a artista de 77 anos morreu na última quarta-feira (9), em sua casa, em São Paulo. A causa da morte não foi revelada, a pedido da família.

O enterro foi restrito a amigos próximos e familiares da artista, incluindo os conterrâneos Gilberto Gil e Caetano Veloso, que não conseguiram participar do velório, ocorrido mais cedo, entre 9h e 15h, no Hall Monumental da Assembleia Legislativa de São Paulo (Alesp), na Zona Sul da capital paulista, e foi aberto ao público.

Pontualmente às 15h, o caixão foi fechado e a bandeira de São Paulo e da Bahia foram colocadas sobre ele, sob aplausos e forte emoção.

Muitos artistas e fãs de Gal Costa foram até a Alesp se despedir da cantora. Moreno Veloso, filho de Caetano Veloso e afilhado de Gal, participou do velório. Ainda do lado musical, Zélia Duncan, Jão, Silva e Maria Gadú foram prestar as últimas homenagens, assim como a apresentadora Bela Gil, filha do cantor Gilberto Gil, que chegou à Alesp acompanhada por Janja, esposa do presidente eleito Lula.

Gal Costa deixa uma viúva, Wilma Petrillo, e um único filho, Gabriel, de 17 anos.

TRANSPORTE PÚBLICO

Passageiros e a rotina de sofrimento

Usuário dos ônibus na capital reclamam da redução da frota e do excesso de passageiros nos horários de pico

Juliana Cavalcanti
julianacavalcanti@epc.pb.gov.br

Fotos: Evandro Pereira

Capital tem 83% da frota de antes da pandemia, mas total de passageiros diminuiu para 73% no mesmo período

Número de linhas de ônibus existentes em João Pessoa caiu de 99 antes da pandemia para 82 atualmente

Atrasos constantes, extinção de algumas linhas, ônibus lotados e insegurança no transporte público de João Pessoa estão entre as principais reclamações dos usuários. Alguns, inclusive, criticam a redução da frota que permanece desde o início da pandemia da Covid-19 alegando que ela ainda é insuficiente para atender a população da capital.

Segundo a funcionária pública Joseli Araújo, o principal problema acontece durante os horários de pico, em especial às 17h, quando ocorre a superlotação e os passageiros sentem dificuldades para entrar e descer dos ônibus. Mesmo assim, estes preferem embarcar no transporte porque sabem que pode demorar muito para o próximo passar e pode vir ainda mais lotado.

Ela mora no Alto do Mateus, trabalha em Santa Rita e com frequência precisa ir ao centro. Ela critica a redução de ônibus e mudanças nos horários, pois acredita que a quantidade da frota já poderia ter sido adaptada pensando na situação de hoje em dia. "Nos horários de pico, o ônibus demora a chegar e vem cheio", conta.

Gerson Batista, por sua vez, mora em Mangabeira, trabalha no centro da cidade e diariamente faz o trajeto entre esses dois bairros. Ele relata que de Mangabeira para o centro, normalmente demora 30 minutos de ônibus, mas agora o percurso está sendo feito em 50 minutos.

Além disso, afirma que os motoristas querem passar direto mesmo com alguém pedindo para descer, deixando os passageiros no próximo ponto ou em outro local. "Não sei porque demora se os ônibus não estão quebrados nem há outro problema. Por isso, muitas pessoas ficam estressadas: elas querem seguir viagem e chegar cedo em seus compromissos, mas não podem. Daí, preferem o transporte alternativo", opinou.

De acordo com a assessoria de imprensa do Sindicato das Empresas de Transporte Coletivo Urbano de Passageiros no Município de João Pessoa (Sintur JP), entidade que representa as empresas de transporte coletivo urbano de passageiros da capital, antes da pandemia da Covid-19, haviam na cidade 99 linhas de ônibus e atualmente são 82.

> **Muitas pessoas ficam estressadas: elas querem seguir viagem e chegar cedo em seus compromissos, mas não podem**
>
> Gerson Batista

Segundo o sindicato, isso significa que a capital tem 83% das linhas que antes operavam. Além disso, no período anterior à Covid-19, a cidade contava com uma frota de 420 veículos e hoje são 380. Ou seja, João Pessoa possui atualmente 90% da frota. "Antes da pandemia 5,5 milhões de passageiros eram transportados. Hoje, são 4,08 milhões. Isso significa 73% dos passageiros de antes da pandemia", informou a entidade.

Em relação ao planejamento para aumento da frota de ônibus e alterações nos horários, o Sintur JP, ressaltou que o fluxo é monitorado pelo próprio órgão e pela Superintendência Executiva de Mobilidade Urbana (Semob–JP). "Ambos definem as alterações, mas neste momento não tem algo previsto neste sentido. Porém, essas mudanças podem acontecer", adiantou.

A Prefeitura Municipal de João Pessoa (PMJP) através da Semob-JP é a responsável final pelo serviço de transporte público oferecido. Segundo o órgão de trânsito não existem previsões sobre o aumento da frota de ônibus.

Reclamações também no período noturno

Islane Gomes, mora no Alto do Mateus, trabalha no Manaíra Shopping e reclama da insegurança nos pontos de ônibus e no Terminal de Integração do Varadouro onde geralmente embarca às 23h. "Para aqueles que trabalham em shoppings, a volta é terrível, acontecem muitos assaltos à noite e não há segurança. O direito de ir e vir do cidadão e ter uma hora certa para chegar em casa, não tem mais. É cada vez mais tarde. E quem trabalha em shopping é terrível", lamentou.

Para ela, é necessário reforçar a Guarda Municipal existente no Terminal de Integração visando reduzir a insegurança. Além disso, observa que a estrutura de transporte público da capital perdeu muita qualidade e no caso específico do Alto do Mateus, os problemas aumentam porque são poucas opções e demoram bastante para passar. "Quase não tem ônibus para circular pela cidade. Durante a semana não é tão ruim, mas no final de semana é péssimo", destaca.

Conforme a assessoria de imprensa da Secretaria de Segurança Urbana e Cidadania (Semusb), a base da Guarda Municipal funciona 24h por dia no Terminal de Integração do Varadouro, mas não existem bases em pontos de ônibus da capital, pois são realizadas rondas pela cidade. "Se algum morador fizer a ligação para o Disque 153 pedindo a presença da Guarda Municipal, daí as equipes de policiamento preventivo podem se dirigir ao local", informou.

NO SERTÃO

DER restaura rodovia que liga cinco municípios

O Governo do Estado, por meio do Departamento de Estradas de Rodagem da Paraíba (DER-PB), está restaurando a rodovia PB-386, trecho que liga Itaporanga/Boa Ventura/Diamante/Ibiara/Conceição, com 55,4 quilômetros, localizada na região do alto Sertão do estado. Estão sendo investidos R$ 30 milhões.

De acordo com a engenheira Marília Mendonça, a obra, que é executada pela construtora J&F Construções e Comércio Ltda, consiste em serviços de restabilização de base existente com inclusão de revestimento asfáltico e adição de 30% de brita com recicladora. A rodovia terá sinalização vertical com chapas zincadas e sinalização horizontal.

A restauração da rodovia vai permitir um tráfego seguro aos veículos, de inverno a verão, contemplando os municípios de Itaporanga, Boa Ventura, Diamante, Ibiara e Conceição, bem como toda a região sertaneja. Atualmente, 52% das obras foram concluídas, lembrando que a ordem de serviço foi dada em novembro de 2021, mas a empresa só iniciou os serviços em abril de 2022. A previsão para conclusão é janeiro de 2023.

> A PB-386 tem 55,4 quilômetros e interliga as cidades de Itaporanga, Boa Ventura, Diamante, Ibiara e Conceição

"A importância dessa obra é levar para a região e sua população o desenvolvimento social e econômico, além de usufruir de uma via com segurança e conforto em sua trafegabilidade", destacou Marília.

Fotos: Secom-PB

Investimentos do Governo do Estado na obra somam R$ 30 milhões; rodovia terá recuperação da base e melhorias na sinalização

EM 2023

Feriadões vão beneficiar o turismo

Dos 12 feriados nacionais, cinco serão prolongados; expectativa das agências de viagens é de bons negócios

Sara Gomes
saragomesreporterauniao@gmail.com

Em 2023, haverá 12 feriados nacionais no Brasil, sendo cinco prolongados. O calendário começa com o feriadão de Carnaval no dia 20 de fevereiro até a Quarta-feira de Cinzas. Os feriados prolongados vão favorecer viagens de longa distância, mas também servirá para os brasileiros desacelerar a rotina com um merecido descanso.

O calendário leva em consideração tanto as datas oficiais quanto os pontos facultativos (aqueles em que a folga é opcional, mas cujas datas foram convencionadas por empresas e repartições públicas). Diferente do que houve em 2022, quando a maioria caiu em finais de semana apenas um feriado nacional será num domingo em 2023: o dia 1º de janeiro

Quando o feriado cai numa sexta-feira ou segunda, proporciona o feriado prolongado. Para a vice-presidente da Associação Brasileira de Agências de Viagens (ABAV-PB), Marília Patriota, estima-se que 2023 será muito bom para as agências de viagens e hotéis por causa dos feriados prolongados, principalmente em viagens de curta duração.

"A demanda de viagens de curta duração aumenta porque favorece aquele turista que não pode faltar muitos dias de trabalho ou só conseguem viajar no período de férias", explicou.

Os estados de Rio Grande do Norte, Pernambuco e Alagoas são os destinos mais procurados em feriados prolongados, pois possibilitam a viagem de carro e com pouco deslocamento.

A presidente da ABAV-PB, Marília Patriota, revela ainda que as agências de viagens já estão com os pacotes e valores para 2023. "As vendas já estão avançadas para os feriados prolongados, pois o paraibano quer conhecer outros estados, então procure a agência de viagem de sua confiança e garanta sua vaga!", concluiu.

O trade turístico já começa a planejar o calendário no começo do ano. Enquanto que a hotelaria começa a oferecer promoções no feriadão, a presidente da Empresa Paraibana de Turismo (PBTur), Ruth Avelino, explica que o papel do estado é desenvolver ações estratégicas para atrair turistas à Paraíba.

"A PBTur divulga os principais destinos turísticos, articulando com as operadoras aéreas e agentes de viagens, mostrando as vantagens de conhecer a Paraíba", frisou.

Considerando o trabalho desenvolvido nos últimos oito anos, as expectativas para o turismo 2023 são as melhores possíveis. "No ano de 2022 a gente já superou todos os dados de 2019. As pessoas ficaram confinadas durante a pandemia, então em 2022, como diz o ditado popular 'abriu a porteira' para o turismo. As pessoas valorizaram ainda mais a vida após o coronavírus", analisou Ruth Avelino.

Previsão

As agências de viagens e os hotéis acreditam que os feriadões tornarão o ano de 2023 ainda melhor para o setor turístico

Saiba mais

Feriados de 2023

Os que caem na quinta-feira
- Corpus Christi- 8 de junho
- Independência do Brasil - 7 de setembro
- Nossa Senhora de Aparecida - 12 de outubro
- Dia de Finados - 2 de novembro

Os que caem na sexta-feira
- Paixão de Cristo- 7 de abril
- Tiradentes- 21 de abril

Os que caem na segunda-feira
- Segunda de Carnaval - 20 de fevereiro
- Dia do Trabalho - 1º de maio
- Natal - 25 de dezembro

Bancos e órgãos públicos fecham terça-feira

José Alves
zavieira2@gmail.com

O Dia da Proclamação da República (15 de novembro), comemorado na próxima terça-feira, é feriado nacional de acordo com a Constituição Federal. Nessa data, comemora-se o dia em que os militares tomaram o poder e o Brasil passou de uma monarquia para uma república, modelo de governo adotado até os dias atuais. Saiba o que abre e o que fecha neste feriado em João Pessoa.

Foto: Evandro Pereira

Feriado da Proclamação da República vai alterar expediente de vários serviços na capital

Repartições públicas

Nas repartições públicas municipais, estaduais e federais não haverá expediente. Mas os serviços essenciais como segurança e saúde continuarão atendendo o público.

Bancos

De acordo com a Federação Brasileira dos Bancos (Febraban), não haverá atendimento presencial nas agências bancárias no Dia da Proclamação da República. Porém, os usuários poderão utilizar os caixas eletrônicos para fazer pagamentos, saques, transferências e outros serviços.

Comércio.

A Câmara de Dirigentes Lojistas (CDL) informa que os dias que antecedem o feriado o comércio funcionará normalmente, mas na terça-feira dia 15, no Dia da Proclamação da República, os lojistas que decidirem abrir terão que dar uma folga e pagar R$ 57 para o funcionário que trabalhou.

Trens

A Companhia Brasileira de Trens Urbanos (CBTU) em João Pessoa informa que os veículos leves sobre trilhos (VLT'S) param nesta terça-feira (15). Mas funcionam na segunda-feira das 5h às 19h25 e após o feriado da Proclamação da República, voltam a normalidade na quarta-feira das 5h às 19h25.

Balsas

As balsas que fazem a travessia Cabedelo/Costinha funcionarão normalmente no feriado da Proclamação da República. As travessias começam a ser realizadas a partir das 6h30 e se estendem até as 19h30.

Bica

O Parque Zoobotânico Arruda Câmara, a Bica, abre na segunda-feira e na terça-feira do feriado da Proclamação da República (15), das 8h às 17h e fecha na quarta-feira. A bilheteria fica aberta até as 16h. Crianças até sete anos e idosos a partir dos 65 anos, não pagam o ingresso.

Shoppings

Manaíra e Mangabeira

O Manaíra Shopping funcionará normalmente no feriado da Proclamação da República. Estarão abertos lojas, quiosques, restaurantes, operações de lazer e Praça de Alimentação e cinema das 10h às 22h. No Manaíra, a academia abre das 9h às 15h. Bancos e casas Lotéricas não funcionarão. O Mangabeira Shopping, também funcionará normalmente no feriado do dia 15.

Mag Shopping

O Mag Shopping, localizado no ventro da capital, também funcionará normalmente no feriado da Proclamação da República das 9h às 22h.

Shopping Tambiá

O Shopping Tambiá funcionará com lojas e praça de alimentação das 12h às 19h30 nesta terça-feira do feriado. Nos dias normais, o empreendimento funcionadas 9h às 20h30.

Shopping Sul

O Shopping Sul estará funcionando em horário reduzido. A praça de alimentação abre das 11h às 22h e lojas das 12h às 20h.

Liv Mall

O Liv Mall ainda não divulgou o horário de funcionamento para o feriado do dia 15 de novembro.

Comércio terá funcionamento em Campina

Giovannia Brito
gibritosilva@hotmail.com

O comércio varejista de Campina Grande funcionará parcialmente na próxima terça-feira, quando é celebrado o feriado pelo Dia da Proclamação da República. O funcionamento não está proibido, todavia, os empresários que decidirem por abrir suas lojas, deverão pagar abono pelo dia trabalhado e folga, segundo a convenção dos comerciários da cidade.

O Shopping Partage, localizado no bairro do Catolé, funcionará normalmente. Conforme a assessoria, o supermercado estabelecido nas suas dependências estará aberto das 9h às 22h. Lojas e quiosques das 10h às 22h. Já a praça de alimentação do Partage estará atendendo das 11h às 2h. O cinema estará com funcionamento de acordo com a programação dos filmes em cartaz.

Quanto ao Shopping Luiza Mota, também no Catolé, também irá funcionar normalmente. Ele estará aberto das 9h às 20h. O Shopping Popular Edson Diniz, na área central da cidade, não estará com seus quiosques prestando atendimentos aos consumidores.

Foto: Fabiana Veloso

Abertura do comércio varejista em Campina Grande é facultativa

NESTA SEGUNDA-FEIRA

Saúde participa de atividade pelo Dia Mundial do Diabetes em JP

Na próxima segunda-feira (14), será comemorado o Dia Mundial do Diabetes. Para marcar a data, a Secretaria de Estado da Saúde (SES) participa de uma ação, das 9h às 12h, na entrada principal do Shopping Tambiá, na Rua Pedro I, na capital, promovida pela Sociedade Brasileira de Cardiologia – Paraíba e Ligas Acadêmicas de Medicina.

Durante a atividade serão ofertados à comunidade serviços de aferição da pressão arterial, avaliação de peso, teste de glicemia, distribuição de panfletos educativos e orientações de cuidados com a saúde. O tema adotado para a campanha deste ano é "Acesso aos Cuidados do Diabetes".

> Durante a ação, serão realizados serviços como teste de glicemia

De acordo com o Ministério da Saúde, na Paraíba existem 153.441 pessoas com diabetes, o que representa 5,3% da população acima de 18 anos, estimada em 2.894.119 pessoas.

Neste ano de 2022, no período de janeiro a setembro, já foram registrados 1.432 óbitos. No ano de 2021, foram 1.986 e, em 2020, foram registrados 2.011 óbitos, na Paraíba.

NATAL ILUMINADO

PMCG começará credenciamento dos comerciantes na segunda-feira

A Secretaria de Desenvolvimento Econômico de Campina Grande começará na próxima segunda-feira, 14, o credenciamento dos comerciantes que atuarão no Natal Iluminado. Deverão ser credenciados cerca de 140 comerciantes, distribuídos nas categorias de lanches, parque de diversão, ambulantes itinerantes, trailers, brinquedos importados e *food truck*.

Para o cadastro, será necessário apresentar apenas o CPF, RG e o comprovante de residência, emitido em 2022. Representantes do Banco do Nordeste estarão presentes no local do credenciamento para esclarecer aos comerciantes sobre o acesso ao programa de microcrédito Crediamigo. Os interessados devem seguir o calendário correspondente a sua categoria e comparecer no prédio da secretaria no horário das 8h às 12h, localizado na Rua Elias Asfora, 67 no Centro de Campina Grande. As vagas serão preenchidas por ordem de chegada. Segue o calendário:

Todos os credenciados participarão de uma capacitação no Sebrae nos dias 21 e 22 de novembro. A capacitação tem o objetivo de melhor qualificar os serviços oferecidos por esses importantes atores do Natal Iluminado. A assinatura dos contratos com a prefeitura está prevista para os mesmos dias da capacitação.

CRIME ORGANIZADO

Vereador é preso pela polícia do RN

Político de São José do Brejo do Cruz é suspeito de envolvimento com o tráfico e não teve identidade revelada

Um vereador, de identidade não revelada, da cidade paraibana de São José do Brejo do Cruz, foi preso na manhã de ontem pela Polícia Civil do Rio Grande do Norte. Ele é suspeito de integrar uma organização criminosa envolvida com tráfico de drogas, comércio ilícito de armas de fogo, homicídio e ainda crimes contra o patrimônio.

Além da Paraíba, foram cumpridos mandados judiciais, sendo 21 de prisão e 30 de busca e apreensão nos estados do Rio Grande do Norte e Amazonas. O vereador paraibano é empresário no vizinho estado. Além dele, outra pessoa também foi presa na Paraíba.

Durante a operação houve a apreensão de armas. De acordo com as investigações, o grupo é suspeito de prática dos crimes de posse irregular de arma de fogo e munições, falsificação de produto destinado a fins terapêuticos ou medicinais (comercialização de anabolizantes) e tráfico de drogas. O grupo também é apontado por fazer ameaças, entre outros.

De acordo com a polícia, o vereador teria se associado ao tráfico de drogas com um fornecedor de entorpecentes de Campina Grande, preso pela Polícia Civil do Rio Grande do Norte em maio do ano passado, valendo-se disso para captação ilícita de sufrágio nas eleições municipais de 2018.

A operação recebeu o nome de Revelatio, alusivo à identificação de novos atores integrantes da citada organização criminosa, no decorrer de investigações que se iniciaram no ano de 2016, alguns destes com elevada influência em âmbitos relevantes da sociedade.

> Segundo a polícia, o vereador já se envolveu com traficante na cidade de Campina Grande, sendo preso na ocasião

Fotos: Polícia Civil

Drogas, armas, carregadores e uma submetralhadora foram apreendidos durante a operação

Foto: Redes Sociais

O homem já agiu em várias clínicas na capital

IDENTIFICAÇÃO

Polícia procura homem após invasão de clínica

Imagens do circuito de segurança de uma clínica pode identificar o homem que invadiu o estabelecimento, se passando por um paciente e praticar assalto no estabelecimento e, após tomar os pertences de clientes e roubar o veículo do médico proprietário do local, no bairro da Torre, em João Pessoa, fugiu sem deixar pistas.

Nas imagens é possível observar que o homem se acomoda em uma das cadeiras da recepção da clínica, espera alguns instantes e, calmamente, saca uma arma de fogo e anuncia o assalto.

O desconhecido recolhe pertences de pessoas que aguardavam atendimento na clínica, como aparelhos celulares e, depois, se dirige às pessoas que estavam na recepção.

Uma das pessoas que estava na clínica que preferiu não se identificar e presenciou o assalto, relatou como o crime aconteceu: "Ele perguntou se fazia um exame, ele sabia qual era o exame, já estava ciente, perguntou o valor do exame particular e por convênio. Na clínica ainda estava uma paciente que estava esperando um filho para vir pegá-la, e logo após que ela saiu, ele anunciou o assalto. Pediu que a gente ficasse calmo, pegou nossas alianças e levou a gente para o banheiro da clínica. Ficamos de cócoras e ele pediu pra gente não sair. Depois de uns 10 minutos a gente saiu do banheiro e fomos ver o que ele tinha levado".

Na saída da clínica, o criminoso ainda roubou um veículo de um médico, vítima do assalto. O veículo foi localizado na manhã dessa quinta-feira (10), nas imediações do bairro da Torre, e foi levado para a Central de Polícia de João Pessoa. O criminoso ainda não foi localizado.

> **"Ele perguntou se fazia um exame e qual era o valor para pagar à vista**
>
> Cliente

CONTRA O TRÁFICO

Draco age rápido em João Pessoa e Campina

A Polícia Civil da Paraíba, por meio da Delegacia de Repressão ao Crime Organizado (Draco) prendeu nessa quinta-feira, 11 de novembro, duas pessoas investigadas por tráfico de drogas e envolvimento com organização criminosa. As ações aconteceram em João Pessoa e em Campina Grande.

Na capital, os policiais desarticularam um ponto que servia de 'base financeira' de uma facção criminosa. No local, foram apreendidos a quantia de R$ 50 mil em espécie, cadernos de anotações financeiras e uma porção de crack. Já em Campina Grande, a Draco localizou o segundo alvo investigado e apreendeu dois quilos de crack.

A droga apreendida foi encaminhada ao Instituto de Polícia Científica (IPC), para os devidos exames periciais. As prisões foram comunicadas à Justiça, que deverá realizar audiências de custódia com os presos.

Arsenal

A princípio, a quantia de R$ 50 mil pode não representar muito impacto, mas é o suficiente para o crime organizado adquirir um arsenal de 20 armas de fogo, em diversos calibres, no mercado ilegal. O armamento poderia potencializar assaltos diversos a pedestres, residências e comerciantes.

"Quando retiramos o poder financeiro dessas organizações, estamos, na verdade, evitando que elas cresçam e passem a cometer ainda mais crimes contra a sociedade, como roubos, homicídios e latrocínios, por exemplo", disse o delegado Diego Beltrão.

PRF

Fiscalização apreende veículos clonados em rodovias paraibanas

A Polícia Rodoviária Federal recuperou, nessa quinta-feira (10), quatro veículos, sendo três automóveis e uma motocicleta, dois já adulterados. As ocorrências foram registradas em Campina Grande, Aparecida e Juazeirinho. Na BR 104, km 129, em Campina Grande, uma equipe da PRF abordou um Toyota Etios. Durante fiscalização, foi constatado que o carro havia sido roubado em junho desse ano em Recife/PE. O condutor, um homem de 31 anos, informou que adquiriu o veículo através de um anúncio visto em rede social.

No km 143, da BR 230, ainda em Campina Grande, equipe policial visualizou um veículo Fiat Strada com placa de identificação fora do padrão. Na inspeção ao automóvel foi identificada a adulteração e constatado que ele tinha uma queixa de roubo em fevereiro desse ano em São Pedro/RN. O condutor, um homem de 24 anos, informou que adquiriu o automóvel em setembro.

Moto estacionada

A terceira recuperação ocorreu por volta das 17h, quando policiais realizavam deslocamento após diligências e visualizaram uma Honda Biz 125 estacionada às margens da rodovia com a placa de identificação fora do padrão, no município de Aparecida/PB. A equipe constatou que a moto apresentava sinais claros de adulteração, sendo possível localizar um registro de furto em março desse ano no município de Santa Cruz do Capibaribe/PE.

Já no final da tarde, equipes da PRF receberam a comunicação que um veículo Ford Ranger XLS havia sido furtado. O veículo foi identificado e os policiais, com o apoio da Polícia Militar da Paraíba, realizaram um acompanhamento tático que se iniciou em Campina Grande, até o veículo ser interceptado na zona rural do município de Juazeirinho. Os ocupantes do carro furtado horas antes conseguiram se evadir pela vegetação e, apesar dos esforços das equipes, não foi possível localizá-los.

Todas as ocorrências foram encaminhadas à Polícia Judiciária da localidade competente e os veículos seguirão os trâmites de devolução aos seus legítimos proprietários.

QUADRILHA

Dupla é flagrada com drogas e armas em operação no Conde

A Polícia Militar prendeu, na noite dessa quinta-feira (10), dois suspeitos de integrar uma quadrilha que estaria atuando no tráfico de drogas e também em assaltos no município de Conde, Litoral Sul da Paraíba. Com os presos, foram apreendidas três armas de fogo e mais de cem munições.

A prisão fez parte da Operação Paradigma e contou com a participação de tropas especializadas e da 1ª Companhia Independente. A dupla, conforme levantamentos preliminares, estaria envolvida em tiroteios na região. Um deles tinha um mandado de prisão em aberto. A PM segue reforçando as ações para prender outros integrantes do bando. Os presos foram apresentados na delegacia de Alhandra.

Foto: Polícia Militar

A dupla presa foi levada para a Delegacia de Polícia de Alhandra, junto com o material apreendido

DA PRAÇA DA INDEPENDÊNCIA A TAMBAÚ

Hoje tem Marcha para Jesus em JP

Estimativa dos organizadores é de que, após seis anos sem acontecer, evento reúna 30 mil evangélicos

Mayra Santos
mayraalvessantos@hotmail.com

A Marcha Para Jesus de João Pessoa acontece hoje, a partir das 14h, com concentração na Praça da Independência e término em Tambaú. Depois de seis anos sem acontecer, a estimativa é de que 30 mil evangélicos da Região Metropolitana de João Pessoa e de Campina Grande participem do movimento que promoverá atrações musicais locais e nacionais.

As atrações com presença confirmada são o cantor David Quinlan, de Minas Gerais, grupo Rugido do Leão, de Recife, e o grupo paraibano Louvor Nas Varandas. Quatro trios elétricos movimentarão o evento.

De acordo com a organização do evento, todas as igrejas evangélicas foram convidadas, e centenas de templos estarão representados na Marcha. De acordo com o pastor Dado Nascimento, vice-presidente da Marcha Para Jesus, "tendo em vista a pandemia, isolamento social e a polarização política, a marcha é muito importante porque dá essa sensação de liberdade para o povo, em geral, e tem como objetivo unir, abraçar, conversar de perto e provar com isso, independente das diferenças, das ideologias de cada um, que é possível estarmos juntos no amor de Cristo, por meio não só de palavras, mas de atitudes", asseverou.

Além disso, o religioso ressaltou que o movimento não possui cunho político ideológico. "E uma história com muitos anos. Para se ter uma ideia, a primeira marcha em João Pessoa aconteceu em 2004, então, não se falava em polarização política, porque nós vamos continuar crendo e caminhando, declarando a paz e o amor", frisou.

A marcha seguirá, às 15h, pela Avenida Epitácio Pessoa, com os participantes sendo animados ao som de músicas gospel com quatro trios elétricos, em direção ao Largo de Tambaú (busto de Tamandaré). Na chegada, na orla, haverá um show do cantor gospel de Minas Gerais, David Quinlan. Organizada pela Associação de Pastores Evangélicos do Setor Oeste da Capital (APESOC), a Marcha para Jesus de João Pessoa vai reunir fiéis de diferentes igrejas da capital.

O evento terá, ainda, a participação de evangélicos de três igrejas de Campina Grande e de grupos religiosos vindos de diversos municípios da Paraíba. "Por todo o caminho até a orla, os evangélicos farão uma demonstração de que a alegria é componente essencial para a concretização da fé. É o momento que a igreja evangélica vai pra rua anunciar à cidade de João Pessoa que Jesus Cristo está vivo".

> **"Aqui, o evento não terá qualquer conotação política, temos uma história de vários anos espalhando paz e amor**
>
> Dado Nascimento

Em um dos trios elétricos já foi confirmada a participação do grupo Louvor Nas Varandas. O grupo ficou conhecido na Paraíba por tocar louvores nas ruas da capital durante o período mais fechado da pandemia do coronavírus, no período em que os templos religiosos ficaram fechados. O grupo se apresentou em João Pessoa, Cabedelo e Campina Grande, sempre à noite, em um minitrio elétrico. Desta vez, o grupo vai se apresentar em um dos melhores trios elétricos do Nordeste, que já foi agendado para a Marcha em João Pessoa.

Foto: Divulgação/Louvor nas Varandas

Grupo Louvor nas Varandas foi criado durante o auge da pandemia em João Pessoa

NA FEIRA DOS AROMAS

Editora A União apresenta hoje tabela da Copa em Braille

Sara Gomes
saragomesreporterauniao@gmail.com

A Feira dos Aromas, realizada semanalmente na Fundação Casa de José Américo, terá hoje o seu primeiro Pet Day. Além de expositores de diversos alimentos, o evento realizará adoção responsável e vacinação, ofertando também a comercialização de roupas e comidinhas especiais para os pets. A ação acontece das 9h às 13h.

A Feira dos Aromas acontece todos os sábados das 8h às 14h, que expõe produtos da agricultura familiar, temperos, comidas regionais e vegetais, queijos, carnes, ovos, castanha, artesanato, óleos essenciais, plantas e brechós.

Todo sábado acontece também a exposição dos produtos da Editora A União, a exemplo do suplemento literário Correio das Artes, a revista em comemoração dos 90 anos do Botafogo "90 vezes Belo", livros infantis, biografias do Jackson do Pandeiro e do escritor José Lins do Rego, além das edições em braille do Jornal **A União.** Uma novidade da editora é a tabela da Copa 2022 em braille, a partir de hoje.

Muitos turistas que estão na orla de Cabo Branco visitam a Fundação Casa José Américo e acabam conhecendo a Feira dos Aromas. A representante comercial da editora A União, Gil Figueiredo, revela que os visitantes elogiam a importância cultural dos livros publicados pela editora. "Como vendemos livros da biografia de Jackson do Pandeiro, por exemplo, eles ficam bem curiosos para conhecer melhor a vida do artista. Muitos nem sabiam que Zezita Matos é paraibana. Os turistas ficam encantados, também, com o jornal em braille, elogiando o compromisso da Empresa Paraibana de Comunicação (EPC) com a inclusão social", frisou.

A Fundação Casa José Américo colabora com a Feira de Aromas ofertando a estrutura, apoio das mídias sociais e funções burocráticas. A organização é feita pelo grupo de expositores em parceria com o Comitê Consultivo da Fundação Casa José Américo.

A Feira de Aromas começou há três anos, mas acontecia apenas na sexta-feira, oferecendo apenas produtos da agricultura familiar. A coordenadora da Feira dos Aromas, Elaine Salgado, explica que depois da pandemia começou a ampliar os produtos oferecidos. "Além da Fundação Casa José Américo, temos o apoio da Secretaria Executiva de Segurança Alimentar e Economia Solidária. Aos poucos estamos ampliando o evento", destacou.

Ela enfatiza ainda que o objetivo da Feira dos Aromas é instituir o evento no calendário da cidade.

"O Salão do Artesanato Paraibano tem duração de um mês, mas já se tornou um evento cultural na cidade. Nossa meta é instituir a Feira de Aromas como opção de lazer no sábado", afirmou.

Pet Day

Pela primeira vez, a Feira vai dispor de alimentos especiais e roupinhas para animais de estimação, além de oferecer vacinação para os bichinhos

Fotos: Divulgação/Feira dos Aromas

Artesanato, produtos de agricultura familiar, temperos, livros, plantas, óleos essenciais e vários outros produtos são encontrados na feira, além de edições do jornal A União em braille

No palco do Teatro A Pedra do Reino, Zeca Baleiro estará só, cercado por alguns violões, um miniteclado, um computador, pedais de efeitos e uma pilha de livros

Foto: Diego Ruahn/Divulgação

ZECA BALEIRO: autobiografia musical

Hoje, em João Pessoa, cantor e compositor maranhense apresentará o show da turnê 'José', um espetáculo intimista repleto de improvisos no qual o artista compartilha histórias pessoais dos seus 25 anos de trajetória

Joel Cavalcanti
cavalcanti.joel@gmail.com

Quando Zeca Baleiro surgiu para o país há exatos 25 anos com o lançamento de *Por Onde Andará Stephen Fry?*, as expectativas do cantor e compositor maranhense eram bem modestas. "Sabia que faria música, viveria disso, mas jamais imaginei que pudesse ser um artista popular de fato. Para o primeiro disco, minha expectativa era de vender, sei lá, 10 mil discos, se muito", afirma ao Jornal **A União** o músico que, de saída, emplacou vários sucessos e vendeu 10 vezes mais que o esperado. O disco de ouro, que se repetiria nos seus dois álbuns subsequentes, fez de Zeca Baleiro um artista que se posicionou como um dos mais influentes e regravados da MPB.

Para celebrar esse histórico de um quarto de século, o Teatro A Pedra do Reino, em João Pessoa, recebe hoje, a partir das 21h, o show *José*, um espetáculo intimista repleto de improvisos no qual Zeca Baleiro cria uma proximidade com o público ao compartilhar histórias pessoais, seus maiores sucessos e de outros autores importantes em sua trajetória artística. Os ingressos custam entre R$ 60 e R$ 140, podendo ser adquiridos através da plataforma Ingresso Digital (www.ingressodigital.com).

No palco, Zeca está só, cercado por alguns violões com afinações diversas, um miniteclado, um computador, vários pedais de efeitos e uma pilha de livros. "Alguns áudios são disparados. Há alusões ao rádio da minha infância e tudo o mais. Mas se eu contar tudo, estrago a surpresa do show", esconde o jogo.

Zeca Baleiro é um ótimo contador de histórias, e na narrativa em retrospecto que o artista faz de sua carreira o público passa a entender melhor os caminhos que fizeram ele chegar até aqui, como tomou gosto pela experimentação musical e pelas parcerias com nomes diversos da música popular brasileira. Com 'Flor da Pele', que está no repertório do show, Zeca relembra o momento em que sua participação no *Acústico MTV* de Gal Costa fez o cantor mudar de patamar, em 1997. "Até hoje sou muito grato pelo convite da Gal. Foi algo que deu um impulso enorme à minha carreira. Foi um momento inesquecível, mágico. Lembro que encontrei o Herbert Viana nos bastidores e ele suava em bicas. Perguntei 'Tá nervoso, bicho?', e ele: 'Nervoso pra cacete, não é todo dia que se canta com a Gal'. Aí eu falei: 'Imagina eu então, que tô chegando agora?'", relembra Zeca, aos risos. "Gal é uma artista imensa, sua obra reverberará para sempre".

Disco com Chico César

Com mais de uma centena de músicas compostas apenas em parceria, dois paraibanos se destacam pela importância que têm para a produção criativa de Zeca Baleiro: Zé Ramalho e Chico César, que está presente desde o primeiro álbum com 'Pedra de responsa' e 'Mamãe Oxum'.

"Chico foi e é um grande parceiro. Esta semana mesmo estivemos juntos gravando vocais para o disco que estamos fazendo juntos e que devemos lançar ano que vem. Certa vez um radialista me perguntou: 'Qual a coisa mais arriscada que você já fez na vida?' E eu respondi: 'Dividi um apartamento com Chico César'. Foram tempos de muita loucura, diversão e criatividade. Com Zé Ramalho vivi algumas boas histórias também, como quando ele veio a São Paulo participar do meu DVD *Vô Imbolá* para cantar 'Bienal'. Ele esqueceu de uma estrofe, ficou hesitante por alguns segundos, daí o público o ajudou cantando a letra junto até o fim. Foi um momento lindo", declara o músico.

> **"Até hoje sou muito grato pelo convite da Gal. Foi algo que deu um impulso enorme à minha carreira. Foi um momento inesquecível, mágico. (...) Gal é uma artista imensa, sua obra reverberará para sempre**
>
> Zeca Baleiro

Declamando Carlos Drummond de Andrade, autor do livro *José*, e cantando a música de mesmo nome, de Caetano Veloso, José Ribamar Coelho Santos – nome completo de Zeca Baleiro –, parece criar neste espetáculo uma experiência mais sensorial que tem por base o seu início profissional antes de *Por Onde Andará Stephen Fry?*, quando criava trilhas para o teatro. "Mas confesso que nunca pensei muito nisso. Tem algo de teatral, mas é algo muito sutil, jamais me arvoraria a 'atuar' de verdade, sabe? Seria um canastrão", brinca mais uma vez o músico. Mais que uma apresentação cênica, a postura de Zeca Baleiro no palco é poética. Autor de quatro livros de artigos, crônicas, poemas musicados e peças infantojuvenis, o músico maranhense mantém o holofote na "palavra acesa", como na homenagem que prestou ao poeta paraibano José Chagas (1924-2014).

Apesar de ter esse farol voltado para trás, o músico avisa que o clima não é nada nostálgico. Por isso mesmo, em *José* são realizadas releituras de músicas dos discos mais recentes, *O amor no caos* e *Canções d'além-mar*, premiado com o Grammy Latino 2021 na categoria Melhor Álbum de Música Popular Brasileira. Nascido a partir de um convite da Universidade Federal do Rio Grande do Sul, cinco anos atrás, para um projeto em que os artistas convidados, o formato atual do show foi sendo lapidado durante a pandemia, o show foi tomando outra forma, se ampliando, à medida que novas histórias interessantes eram incorporadas ao roteiro.

Com um show autobiográfico que dura cerca de 80 minutos, Baleiro ainda escuta vinis de sua coleção pessoal, mas se apresenta essencialmente como autor de suas próprias canções, como as que estão presentes no *setlist*, 'Telegrama', 'Bandeira' e 'Babylon'. "Hoje é muito difícil fazer a manutenção de uma carreira na seara do que chamam 'MPB'. É um nicho hoje, grande, mas um nicho. As atenções da grande mídia hoje estão voltadas principalmente para os gêneros ultra populares: forró eletrônico, *funk*, sertanejo", analisa o artista, que foca agora sua atenção ao público pessoense. "Nada se compara à experiência de tocar ou de assistir a um show ao vivo. É imbatível. Estou ansioso pelo reencontro e com saudade dos afagos e aplausos da plateia", conclui Zeca Baleiro.

Artigo

Carlos Pereira
cpcsilva15@gmail.com | Colaborador

Paus-d'arco floridos

Todo fim de ano era a mesma paisagem. As provas finais do Liceu coincidiam com o florir dos majestosos paus-d'arco que embelezavam vários lugares da cidade e, em especial, o canteiro central da Avenida Getúlio Vargas. Era tempo de começar as férias, preparar para as festas de Natal e Ano-Novo e, logo depois, no começo do ano seguinte, nova matrícula, nova série – e assim por diante.

Bem que as mangueiras da João Machado teimavam em querer competir com os ipês (paus-d'arco de flor amarela) do Liceu. Elas, as mangueiras, florescem duas vezes por ano e sobre os ipês levam a vantagem de se encherem de suculentas mangas que, muitas vezes, matam a vontade de comer de um bocado de meninos pobres. Mas, mesmo sem frutos, os paus-d'arco da Getúlio ganham sempre na muda disputa com as outras árvores preferidas da cidade – acácias, *flamboyants* e cedros. Falar em cedro, aquele que plantei no jardim do Grupo Isabel Maria das Neves, no dia da árvore, em 1949, um dia foi cortado pela grossura do seu tronco, mas outro foi plantado no mesmo lugar está lá, vivo e presente na paisagem da João Machado, com um tronco engrossando e cheio de galhos que não param de crescer.

Quando a gente esperava a chegada do Professor Walter para a aula de Matemática, olhando pela janela numa sala do primeiro andar do Liceu, pra ver se o carro preto dele já estava estacionado, a primeira coisa que via era o amarelo dos paus-d'arco – é uma visão que ainda hoje, mais de 50 anos, não sai da minha retina. Um amarelo cor de ouro, resplandecente, construído pela natureza e transformado num dos mais belos matizes que já vi em minha vida. Debaixo das árvores, a grama verdinha bem aguada, o cinzento dos paralelepípedos da avenida, o cinza caspento das paredes e dos muros do Liceu e o amarelo, belíssimo, das flores que – em cima, nos galhos e embaixo, no chão – parecia refletir os raios do sol para toda a cidade admirar.

A cada ano, a cena se repete: as plantas se renovam num espetáculo prometido e rigorosamente cumprido e com elas a história da cidade vai sendo reconstruída. São as acácias, são os *flamboyants*, são as mangueiras carregadas de frutos doces e macios, gratuitos e disponíveis, são os coqueiros e as gameleiras de Tambaú, são os manguezais do Róger e de Mandacaru, são os jambeiros da Coremas, são os oitis do ABC, em Jaguaribe –, enfim, é a cidade de João Pessoa, encantadora cidade de João Pessoa, meu sublime torrão.

Nessa história de mais de 437 anos, não sei ao certo quem plantou os paus-d'arco ali em frente ao Liceu. Gonzaga Rodrigues, sempre preocupado com essas coisas, certa vez reclamou que os ipês se esqueceram de florir, mas o sempre saudoso e lembrado Martinho Moreira Franco numa das suas crônicas, um dia aproveitou a deixa e, em belas palavras, compôs uma cantata em louvor do florido amarelo. Agora, que suas flores já estão quase todas no chão, ainda é tempo de vê-los e reverenciá-los, antes que se despeçam e só voltem em novembro/dezembro de 2023.

Num dia qualquer do último ano, resolvi passear por aqueles canteiros para conferir o amarelo ouro dos paus-d'arco da minha adolescência de estudante do Liceu Paraibano. E novamente me emocionei com a deslumbrante paisagem: eles, os ipês, embora mais velhos – como eu –, são os mesmos ipês floridos daqueles tempos e que ainda hoje continuam a enfeitar a história da minha cidade...

Cultura Popular

Irani Medeiros
medeirosirani@gmail.com | Colaborador

Antônio Silvino (tipo popular)

Manuel Batista de Moraes nasceu em Afogados da Ingazeira, estado de Pernambuco, em 1875; faleceu na cidade de Campina Grande, estado da Paraíba, em agosto de 1944, na casa de uma prima de nome Teodulina, na Rua Arrojado Lisboa, num bairro da periferia. Antônio Silvino ali chegou de surpresa, em tarde do mês de março. Sua prima desde muito não o via. Ficou surpresa ao rever o parente. Impressionou-se com a indisfarçável expressão de cansaço e as grossas rugas a fincar-lhe o rosto queimado de sol. Herdou o nome de Antônio Silvino em homenagem ao seu iniciador nas lutas do cangaço, Silvino Aires. O pai, Pedro Batista de Almeida, o Batistão, era cangaceiro conhecido e temido, foi assassinado em 1896. Silvino vingou-o e a partir daí abraçou o cangaço, talvez por sugestão do exemplo paterno.

Meu pai fez diversas mortes / Porém não era bandido; / Matava em defesa própria, / Quando se via agredido, / Pois nunca guardou desfeita / E morreu por atrevido.

"Bandido", para o sertanejo, é quem mata mediante pagamento, o matador a soldo. Francisco das Chagas Batista, falecido em 1929, paraibano, um grande poeta popular, foi o historiador minucioso do "bandido", registrando em sextilhas as façanhas e proezas, enfeixadas nos incontáveis folhetos vendidos nas feiras e divulgados pelos cantadores da época. A figura poderosa do bandoleiro, "Rifle de Ouro", "Governador do Sertão", nos 18 anos do seu domínio e saga de bandoleiro em quatro estados da região Nordeste. A literatura de cordel foi abundante, narrando em versos os encontros com as patrulhas volantes perseguidoras, em que sempre o bandoleiro escapava habilmente. Destemido e ágil, chefiando um bando de criminosos afoitos e impiedosos, "Cocada", "Pilão deitado", "Tempestade", "Ventania", "Serrote", "Moita Brava", "Azulão", "Rio Preto", "Gato Brabo", "Nevoeiro", "Barra Nova", "Relâmpago", "Cobra Verde", e 20 outros renomados constantemente, matou, depredou, incendiou, assaltando vilas, povoações e fazendas, destruindo as repartições públicas e as propriedades particulares, abatendo os rebanhos, soltando os presos da cadeia local, distribuindo nas praças e pátios das igrejas as fazendas e barris de moedas dos estabelecimentos saqueados. Tinha, vez por outras, atitudes cavalheirescas, gestos de generosidade, poupando adversários valentes, respeitando damas e donzelas, velhos, crianças e doentes, a honra da mulher casada, no acatamento devido às matronas sertanejas. Possuía, decorrentemente, amigos que o defendiam e prezavam sua amizade, evocando as ações dignas da memória. Quando o sinistro Lampião era mencionado com horror e ódio nos sertões, devastados pela sua brutalidade primária, Antônio Silvino ainda mantinha admiradores, na fidelidade das recordações.

Foto: Reprodução

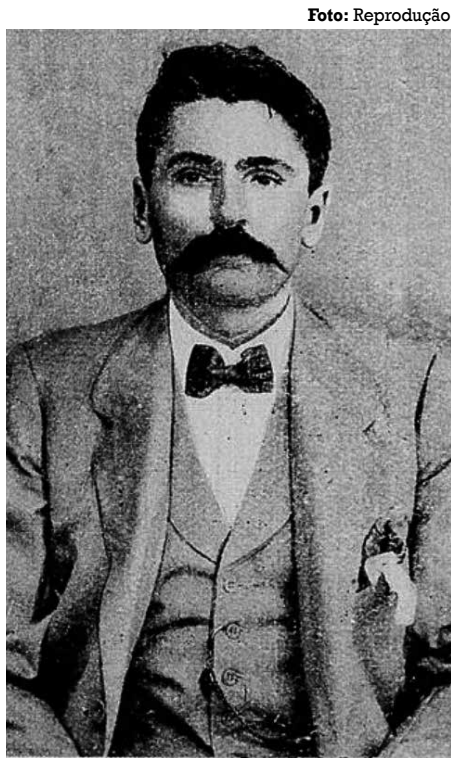

Retrato da ficha policial de Silvino, 1914

"Em 28 de novembro de 1914, foi surpreendido por uma força policial pernambucana comandada pelo tenente Teófanes Torres, na Lagoa de Lajes, Taqueretinga do Norte, sendo ferido e capturado. Após processo, cumpriu pena na Penitenciária do Recife, hoje Casa de Cultura, onde, de 1924 a 1928, aprendeu ler e escrever, mesmo de forma precária.

Era de estatura mediana, robusto, moreno claro, olhos castanhos quase agateados e perscrutadores, sereno, gestos lentos, com uma simpatia natural, irrepreensivelmente asseado e cortês. Durante sua fase aventurosa amava os perfumes, encharcando-se de extratos e óleos cheirosos. Exibia insígnias militares. Quando foi aprisionado ostentava nos pulsos os cinco galões dourados de tenente-coronel, embora o chamassem de capitão. Por duas vezes solicitara perdão ao governo, prometendo retirar-se do cangaço, mas sem entregar-se. De excepcional resistência, caminhava 18 léguas em 24 horas, invariavelmente a pé. Montado no dedo-grande e chamando os miudinhos, explicou-me. O rojão normal era a travessia de 15 a 20 quilômetros, queimando as alpargatas. Os assaltos, planejados de forma impecável, jamais falhavam. Da prisão, dirigiu um apelo ao deputado federal Maurício de Lacerda, pedindo que conseguisse sua liberdade. O Governo Federal indultou-o, muito tempo depois e Antônio Silvino deixou a penitenciária em fevereiro de 1937. Fixou-se em Campina Grande, onde faleceu, com 69 anos de idade.

Nenhum outro cangaceiro anterior merecera interesse igual aos poetas e cantadores populares que improvisaram episódios e aventuras do herói, produções perdidas em sua maioria. Uns e outros inventaram estórias prodigiosas: lutas à punhal com uma onça no interior da furna, conversas com Satanás, discussão com fantasmas que não conseguiram apavorá-lo, dotes maravilhosos de previsão, faro, observação, pontaria, inutilizados pela surpresa de Lagoa de Lajes".

(Descrição de acordo com Câmara Cascudo).

Vamos concluir com *A Canção de Antônio Silvino*, de autoria de Francisco das Chagas Batista:

No bacamarte eu achei / Leis que decidem questão; / Que fazem melhor processo / Do que qualquer escrivão. / As balas eram os soldados / Com que eu fazia prisão. // Minha justiça era reta / Para qualquer criatura. / Sempre prendi os meus réus / Em casa muito segura, / Pois nunca se viu ninguém / Fugir duma sepultura. // Já ensinei aos meus cabras / A comer de mês em mês, / Beber água por semestre, / Dormir no ano uma vez. / Atirar em um soldado / E derrubar dezesseis. // Era uma luta medonha, / Todo esse povo atirando! / As balas perto de mim / Passavam no ar silvando; / O tiroteio imitava / Um tabocal se queimando! / A dezoito de novembro / Eu em Pocinho cheguei; / Que o Padre Antônio Galdino / Me desse um jantar, mandei, / E que, servisse à mesa / Ao mesmo Padre obriguei.

Astier Basílio

astierbasilio@gmail.com

Maiakovski (2)

"Tomar parte ou não tomar parte, para mim nunca foi uma questão", escreveu o poeta Vladimir Maiakovski (1893-1930) ao se referir à Revolução Russa, que chamou de sua. Desde a mais tenra juventude, ainda na Geórgia, que à época era possessão do Império Russo, Maiakovski havia tomado parte na primeira revolução ocorrida por lá, em 1905. Política e poesia, desde sempre, se alternaram em sua vida. Foi na prisão, aos 16 anos, que Maiakovski teve a chance de ler, com profundidade, clássicos da poesia russa como Nikolai Nekrássov (1821-1878), autor de uma poética participante e engajada.

Neste poema que traduzimos, até então inédito em português, reflete a adesão de Maiakovski pelas ideias de Lenin expostas no livro *A vitória dos cadetes e a tarefa do partido dos trabalhadores* (1905-1906). Os cadetes aqui referidos não são oficiais do Exército, mas os liberais integrantes do Partido Constitucional Democrata, fundado em 1905, que passaram a ser chamados assim devido à abreviatura, em russo, da sigla de sua agremiação partidária: K-D (Konstitutsionno-demokraticheskaya partiya). Os cadetes desempenharam um papel importante na Revolução de 1905 e pretendiam uma reforma no sistema e uma monarquia constitucional parlamentarista, nos moldes da Grã-Bretanha.

Em seu livro, Lenin referiu-se aos cadetes como "vermes da catatumba da revolução". O poema de Maiakovski adota um tom ironicamente didático ao ser moldado como uma fábula para adultos.

Conto de fadas sobre o Chapeuzinho Vermelho

Era uma vez, nesta terra, um cadete
Ele usava um chapeuzinho vermelho.

Além do chapeuzinho, posto no cadete,
não havia um só traço de vermelho nele.

A revolução vem – escuta o cadete –
e volta o chapeuzinho à cabeça dele.

Assim, vivia bem uma geração de cadetes,
desde o bisavô até seus descendentes.

Levantou-se um dia um vento forte e fez
em pedaços o chapeuzinho do cadete.

Ele ficou preto. E ao estar desse jeito,
os lobos da revolução fisgaram o cadete.

A dieta dos lobos todos já conhecem.
E até com as mangas devoraram o cadete.

Ao fazer política, crianças, se lembrem
do conto de fadas sobre este cadete.

1917

****

Сказка о Красной Шапочке

Жил был на свете кадет.
В красную шапочку кадет был одет.

Кроме этой шапочки, доставшейся кадету,
ни черта в нем красного не было и нету.

Услышит кадет – революция где-то,
шапочка сейчас же на голове кадета.

Жили припеваючи за кадетом кадет,
и отец кадета, и кадетов дед.

Поднялся однажды пребольшущий ветер,
в клочья шапчонку изорвал на кадете.

И остался он черный. А видевшие это
волки революции сцапали кадета.

Известно, какая у волков диета.
Вместе с манжетами сожрали кадета.

Когда будете делать политику, дети,
не забудьте сказочку об этом кадете.

1917 г

Este poema foi publicado pela primeira vez em 30 de julho de 1917, no *Novaya jizn'* ("Nova vida"), primeiro jornal do Partido Operário Social-Democrata Russo, agremiação partidária que viria abrigar depois duas correntes, os bolcheviques e os mencheviques.

Colunista colaborador

CULTURA POPULAR

Livro sobre folclore será lançado amanhã, em JP

Obra 'Folclore Pombalense – Reisado' será apresentada com série de shows

Da Redação

Dentro da programação do Mês da Consciência Negra realizado pela Fundação Espaço Cultural da Paraíba (Funesc), amanhã, às 19h30, o poeta, compositor e ativista cultural Luiz Barbosa Neto – mais conhecido como Luizinho de Pombal – lança o livro *Folclore Pombalense – Reisado*. O evento gratuito vai acontecer na Sala de Concertos Maestro José Siqueira, em João Pessoa, e contará com música e poesia.

De acordo com o autor paraibano, haverá shows do Trio Tabajara (Prima), Elon e Pedro Medeiros. Além do Grupo Pife e Tambores de Camurupim, com participação de um dos bisnetos do Mestre Jubinha. "Estamos trazendo o Reisado de Pombal, para comemorar mais de 110 anos de resistência", disse Luizinho, que cantará com o grupo, que já lançou na sua carreira discos como *Rara Beleza* (1996), com músicas autorais, além do álbum *Primazia* (2005).

Foto: Funesc/Divulgação

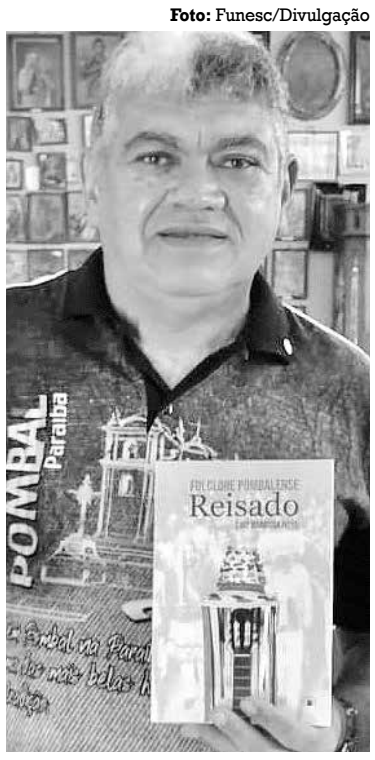

Autor da edição, Luizinho de Pombal

Conforme o autor, o Brasil é um país negro na sua diversidade de cores e culturas. O grupo Reisado de Pombal é um dos três movimentos folclóricos da cidade e está ligado ao período de festividades de Natal e Dia de Reis. O espetáculo toca e canta louvações contando a história do nascimento de Jesus Cristo, transformando ruas, praças e residências em teatro.

A obra *Folclore Pombalense – Reisado* é resultado de uma pesquisa desde os tempos em que Luizinho de Pombal brincava de reisado. O livro imortaliza o grupo resgatando o contorno dramático e registrando a riqueza poética e musical em letras e partituras, além dos movimentos de dança.

Em cartaz

ESTREIA

PANTERA NEGRA: WAKANDA PARA SEMPRE (Black Panther: Wakanda Forever. EUA. Dir: Ryan Coogler. Aventura. 14 anos). Em Wakanda, a Rainha Ramonda, Shuri, M'Baku, Okoye e as Dora Milaje lutam para proteger a sua nação de potências mundiais, na sequência da morte do rei T'Challa. Enquanto os Wakandianos se esforçam para abraçar o próximo capítulo, os heróis unem-se com a ajuda de War Dog Nakia e Everett Ross para descobrirem um novo caminho para o reino de Wakanda. CENTERPLEX MAG 3: 14h (dub.) - 17h30 (leg.) - 21h (leg.); CINÉPOLIS MANAÍRA 1 (dub.): 15h45; CINÉPOLIS MANAÍRA 2: 13h45 (dub.) - 17h15 (dub.) - 20h45 (leg.); CINÉPOLIS MANAÍRA 3 (leg.): 13h - 16h15 - 19h45; CINÉPOLIS MANAÍRA 6 (dub., 3D): 14h45 - 18h15 - 21h45; CINÉPOLIS MANAÍRA 7 (3D): 13h30 (dub.) - 16h15 (leg.) - 20h15 (dub.); CINÉPOLIS MANAÍRA 9 - MacroXE (3D): 15h15 (dub.) - 18h45 (leg.) - 22h15 (leg.); CINÉPOLIS MANAÍRA 10 - VIP (leg.): 14h15 - 17h45 - 21h15; CINÉPOLIS MANGABEIRA 1 (dub., 3D): 15h15 - 18h45 - 22h15; CINÉPOLIS MANGABEIRA 4 (dub.): 14h15 - 17h45 - 21h15; CINÉPOLIS MANGABEIRA 5 (3D): 13h (dub.) - 16h15 (dub.) - 19h45 (leg.); CINE SERCLA TAMBIÁ 1 (dub.): 20h; CINE SERCLA TAMBIÁ 3 (dub.): 18h30; CINE SERCLA TAMBIÁ 4 (dub.): 16h30 - 19h30; CINE SERCLA TAMBIÁ 5 (dub.): 14h30 - 17h30 - 20h30; CINE SERCLA TAMBIÁ 6 (dub., 3D): 15h30 - 20h; CINE SERCLA PARTAGE 1 (dub.): 14h30 - 17h30 - 20h30; CINE SERCLA PARTAGE 2 (dub., 3D): 15h30 - 20h; CINE SERCLA PARTAGE 3 (dub.): 19h30; CINE SERCLA PARTAGE 3 (dub.): 16h30; CINE SERCLA PARTAGE 5 (dub.): 18h30.

CONTINUAÇÃO

ADÃO NEGRO (Black Adam. EUA. Dir: Jaume Collet-Serra. Ação. 12 anos). A origem do grande antagonista de Shazam!, super-herói do Universo DC. Quase 5 mil anos depois de ter sido agraciado com os poderes onipotentes dos deuses egípcios – e preso com a mesma rapidez –, Adão Negro (Dwayne Johnson) é libertado de sua tumba terrena, pronto para lançar sua forma única de justiça no mundo moderno. CINÉPOLIS MANAÍRA 1 (dub.): 21h30; CINÉPOLIS MANAÍRA 11 - VIP (leg.): 16h30 - 19h15 - 22h; CINÉPOLIS MANGABEIRA 3 (dub.): 15h (exceto seg.) - 18h (exceto seg.) - 20h45 (exceto seg.); CINE SERCLA TAMBIÁ 2 (dub.): 15h25 - 17h50 - 20h15; CINE SERCLA PARTAGE 4 (dub.): 15h25 - 17h50 - 20h15.

LILO, LILO, CROCODILO (Lyle, Lyle, Crocodile. EUA. Dir: Will Speck e Josh Gordon. Comédia. Livre). Adaptação do livro homônio, o filme acompanha as aventuras do crocodilo Lyle que mora em uma casa vitoriana em Nova Iorque (EUA) com a família Primm e vive altas aventuras na cidade grande. CINÉPOLIS MANAÍRA 8 (dub.): 12h45 (sáb., dom. e ter.) - 15h - 17h30; CINÉPOLIS MANGABEIRA 2 (dub.): 14h45 (exceto seg.); CINE SERCLA TAMBIÁ 4 (dub.): 14h20; CINE SERCLA TAMBIÁ 3 (dub.): 14h20.

A LUZ DO DEMÔNIO (Prey For The Devil. EUA. Dir: Daniel Stamm. Terror. 14 anos). Lançada na linha de frente espiritual, uma jovem freira (Jacqueline Byers) se encontra em uma batalha pela alma de uma garota que está possuída pelo mesmo demônio que atormentou sua própria mãe anos antes. CINÉPOLIS MANAÍRA 8 (dub.): 20h - 22h10; CINÉPOLIS MANGABEIRA 2 (dub.): 19h30 (exceto seg.) - 21h45 (exceto seg.); CINE SERCLA TAMBIÁ 3 (dub.): 16h30; CINE SERCLA PARTAGE 5 (dub.): 16h30.

ONE PIECE FILM: RED (Japão. Dir: Goro Taniguchi. Animação. 12 anos). Luffy e sua equipe assistem a um show onde a cantora Uta não é outra senão a filha de Shanks. CINÉPOLIS MANAÍRA 1 (dub.): 13h45 - 19h; CINÉPOLIS MANGABEIRA 2 (dub.): 17h (exceto seg.); CINE SERCLA TAMBIÁ 3 (dub.): 14h15; CINE SERCLA PARTAGE 5 (dub.): 14h15.

CINE BANGÜÊ (JP) - NOVEMBRO

CABEÇA DE NÊGO (Brasil. Dir: Déo Cardoso. Drama. 14 anos). Saulo é um "menino de ouro" para algumas professoras da escola, e um "subversivo" para outros. Um impasse se instala na instituição quando se recusa ser expulso. CINE BANGÜÊ: 17/11 - 19h; 20/11 - 18h; 22/11 - 20h30; 27/11 - 16h; 30/11 - 18h30.

CARVÃO (Argentina. Dir: Carolina Markowicz. Drama. 18 anos). Numa pequena cidade do interior, uma família recebe uma proposta rentosa, mas perigosa: hospedar um desconhecido em sua casa. CINE BANGÜÊ: 12/11 - 15h; 15/11- 20h30; 23/11 - 18h30.

CLUBE DOS ANJOS (Brasil. Dir: Angelo Defanti. Drama e Comédia. 16 anos). Após uma corriqueira reunião de amigos, um integrante da confraria amanhece morto. Baseado na obra de Luis Fernando Verissimo. CINE BANGÜÊ: 12/11 - 17h; 21/11 - 20h30; 27/11 - 18h; 30/11 - 20h30.

ENQUANTO ESTAMOS AQUI (Brasil. Dir: Clarissa Campolina e Luiz Pretti. Drama. 12 anos). História de uma libanesa que acaba de se mudar para Nova Iorque, EUA, e um brasiliero que vive ilegal há 10 anos na mesma cidade. CINE BANGÜÊ: 16/11 - 20h30; 28/11 - 18h30.

FÉ E FÚRIA (Brasil. Dir: Marcos Pimentel. Drama. 14 anos). Uma investigação sobre "traficantes evangélicos" provoca conflitos entre moradores e gera intolerância às religiões de matriz africanas. CINE BANGÜÊ: 13/11- 16h; 16/11 - 18h30; 20/11 - 16h; 29/11- 18h30.

O LIVRO DOS PRAZERES (Brasil e Argentina. Dir: Marcela Lordy. Drama. 16 anos). Professora do ensino fundamental solitária conhece um professor de filosofia, egocêntrico e provocador, que não entende nada sobre as mulheres. CINE BANGÜÊ: 14/11- 20h30; 21/11- 18h30.

A MÃE (Brasil. Dir: Cristiano Burlan. Drama. 14 anos). Busca de uma migrante nordestina (Marcélia Cartaxo) pelo filho, supostamente assassinado por policiais militares durante ação na vila onde mora. CINE BANGÜÊ: 14/11 - 18h30; 19/11 - 15h; 22/11 - 18h30; 26/11 - 16h; 28/11 - 20h30.

MARIA - NINGUEM SABE QUEM SOU (Brasil. Dir: Carlos Jardim. Documentário. Livre). Depoimento longo e inédito da cantora baiana Maria Bethânia sobre seus 57 anos de carreira. CINE BANGÜÊ: Dias 12 e 19 - 19h.

PALOMA (Brasil. Dir: Marcelo Gomes. Drama. 16 anos). Mulher trans que está decidida a realizar seu maior sonho: um casamento tradicional, na igreja, com seu namorado. CINE BANGÜÊ: 13/11 - 18h; 15/11 - 18h30; 19/11 - 17h; 23/11 - 20h30; 29/11 - 20h30.

Serviço

• **Funesc** [3211-6280] • **Mag Shopping** [3246-9200] • **Shopping Tambiá** [3214-4000] • **Shopping Partage** (83)3344.5000 • **Shopping Sul** [3235-5585] • **Shopping Manaíra** (Box) [3246-3188] • **Sesc - Campina Grande** [3337-1942] • **Sesc - João Pessoa** [3208-3158] • **Teatro Lima Penante** [3221-5835] • **Teatro Ednaldo do Egypto** [3247-1449] • **Teatro Severino Cabral** [3341-6538] • **Bar dos Artistas** [3241-4148] **Galeria Archidy Picado** [3211-6224] • **Casa do Cantador** [3337-4646]

Crônica Em destaque

Thomas Bruno Oliveira
thomasbruno84@gmail.com

Ah, Santa Teresa...

Santa Teresa se ergue na área central do RJ forjando sua história entre a mata e as construções que ao longo dos tempos foram seguindo morro acima. Tradicionalmente conhecido como de classe média e alta pela preferência de muitos intelectuais, artistas, acadêmicos que foram atraídos pelas características históricas e culturais do lugar, é quase uma Montmartre carioca, fazendo referência ao bairro boêmio parisiense. Assim o fez Gasparino Damata quando afirmou ter a Lapa o sabor de um Montmartre caboclo: "Mistura de Paris requintada e Bahia afro-luso-brasileira". O bonde graciosamente entrou em cena em meados do século 19, ajudando seus habitantes a subir e descer, sob os trilhos garbosos e sua sineta insistente, tornando símbolo do bairro. Lugar que possui um castelo, D'o Valentim que é uma construção curiosa. Em estilo eclético, sempre é visto fechado. Muito bem preservado pelos herdeiros, mas inacessível. Um de seus zeladores chega até os portais para despejar o lixo, mas as informações que dá são mínimas. O site *Em Santa Teresa* dá conta que existem oito apartamentos. Suas torres e sacadas aguçam a curiosidade dos visitantes do bairro. Foi erguido em 1879, moradia do comendador Antônio Valentim. Em sua frente, há uma padaria antiga, o Empório Deli Pane em que podemos tomar um cafezinho, suco, cerveja ou até almoçar, uma curva onde o bonde contorna a frente do castelo, lugar incrível para apreciar bonde, castelo e divagar. Uma janela para o passado.

Dali seguimos para alguns mirantes, o primeiro: o dos Prazeres que dá uma visão privilegiada para o morro de mesmo nome, além de uma visão privilegiada da zona portuária, ponte Rio-Niterói. Prédios da Central do Brasil e das forças armadas surgem como imponentes e intrigantes construções. É quando nosso guia informa que o relógio da Central, da época do presidente Vargas, tem manutenção de uma única família. Por ali passou o elenco do famoso filme *Velozes e Furiosos*, eternizando no cinema aquela paisagem. Outro mirante muito interessante, talvez o mais charmoso do bairro é o Mirante do Rato Molhado, com uma bela balaustrada, estacionamento e bancos. Nos contou os guias Rodrigo (@riotourcarioca) e Patrick que a curiosa denominação se deve ao formato do bloco rochoso em que ele está assentado. No passado, nas fraudas do Morro dos Prazeres, se via ao longe uma rocha semelhante a um rato por onde desciam águas pluviais. De fato, a bela vista proporcionada por aquele vale é apaixonante. Esse é um dos pontos muito pouco visitados por quem vai a Santa Teresa exatamente pelo desconhecimento do lugar, o que dá um charme todo especial ao passeio. Só um guia experimentado para decifrar e proporcionar a visita a esse e outros tesouros escondidos da capital carioca e estávamos muito bem acompanhados.

Mais algumas voltas e a saudação sempre simpática dos passageiros do bonde, chegamos ao alto de um dos cinco pontos mais visitados do Rio de Janeiro atualmente, a Escadaria Selarón, que na verdade é a Escadaria do Convento de Santa Teresa (ordem religiosa que dá nome ao bairro), na Rua Manuel Carneiro, iniciando na ladeira de Santa Teresa escorrendo para o bairro da Lapa. Esse pitoresco lugar, foi agraciado através das mãos e esforços do grande artista chileno Jorge Selarón, que em meados de 1990 começou individualmente e artisticamente a renovar alguns degraus da escada que se encontravam em péssimas condições. Ele, após viajar e a trabalhar em mais de cinquenta países, radicou-se no Rio e não se conformou com o estado daqueles degraus, reunindo azulejos na cidade em vários canteiros, até começar a receber presentes de vários lugares do mundo. Na escadaria, há duzentos e quinze degraus medindo 125 metros de comprimento, todos cobertos por mais de dois mil azulejos, muitos curiosíssimos, quer seja da comunidade judaica ou mesmo das inscrições rupestres de São Raimundo Nonato no Piauí. O mundo musical e cultural parece mesmo estar ali. A escadaria é polo e encontro de artistas, músicos, gente que respira cultura, uma explosão multicor de sentimentos, uma homenagem ao povo brasileiro, como bem disse o artista Selarón.

No sopé da escadaria damos de encontro com um reduto gastronômico importantíssimo do Rio, iniciado pela Rua Joaquim Silva. São Inúmeros bares e restaurantes que concentram uma complexidade culinária que contempla os mais variados gostos e regiões do país, além de pequenos hotéis que atendem a quem adora aquela área central. São ruas amenas, bem arborizadas, com ocupação moderna lembrando antigos usos. Encontro de artistas, boêmios, intelectuais e turistas que dão um ritmo intenso ao lugar. Outro grande reduto de Santa Teresa é o Largo dos Guimarães – e eu pensando no "mal afamado" Beco dos Carmelitas de Manuel Bandeira.

Santa Teresa é um lugar que não se pode deixar de visitar no Rio de Janeiro. Bairro sem igual e que contempla e completa o sentido da Lapa, do centro e da boemia carioca.

Colunista colaborador

‘SESSÃO DAS DEZ’

Projeto da FCJA lança livro ‘Filmes B’

Hoje, na capital, evento exibe curtas gratuitamente e apresenta antologia de ensaios, perfis e críticas cinematográficas

Da Redação

Dando continuidade ao projeto “irmão” do ‘Cineclube O Homem de Areia’, a edição do ‘Sessão das Dez’ da Fundação Casa de José Américo de hoje terá exibições de curtas-metragens, debates e lançamento literário. O evento gratuito acontecerá a partir das 10h, na sede da instituição, em João Pessoa.

Com objetivo de firmar como um espaço para a divulgação da produção audiovisual brasileira – em especial, a paraibana – haverá uma palestra do diretor de duas das quatro produções que serão exibidas, Marcus Vilar, além da participação da pesquisadora Rossana Sorrentino.

Os curtas que estarão em cartaz são: *A árvore da miséria* (1998) e *A canga* (2001), ambos de Vilar, *Faixa de Gaza* (2019), de Lúcio César Fernandes; e *Noite no Sítio* (2021), de Lucas Machado.

Imagem: Fortunella-Editrice/Divulgação

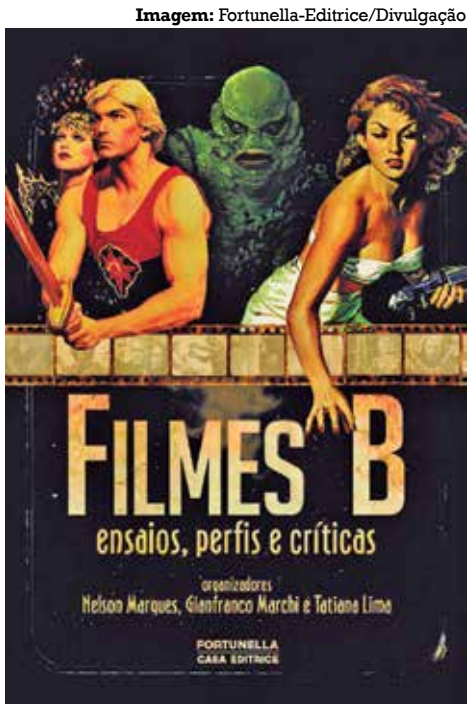

Produzido pelo Cineclube Natal (RN), obra conta com cinco ensaios, 17 perfis de diretores e 39 críticas de filmes ‘cult’

Foto: Thercles Silva/Divulgação

Haverá palestra do cineasta Marcus Vilar, diretor de ‘A árvore da miséria’ e ‘A canga’

Além da sessão, haverá o lançamento do livro *Filmes B – Ensaios, perfis e críticas*, produzido pelo Cineclube Natal (RN), com a participação de três dos seus ensaístas: o psicanalista e conselheiro do ‘Cineclube O Homem de Areia’, Henry Krutzen, e os organizadores da obra, Nelson Marques e Tatiana Lima.

A obra editada pela Fortunella/Casa Editrice aborda um estilo de fazer cinema à margem do “comercial”, com muita criatividade, tempo curto e baixíssimo orçamento. Muitos “filmes B” viraram objeto de culto entre um público específico, que tem poucas opções de literatura especializada nesse modo de produzir cinema – razão que levou o Cineclube Natal, que congrega 23 autores fãs do gênero, a idealizar e organizar essa obra. É uma coletânea que conta com cinco ensaios, 17 perfis de diretores e 39 críticas de filmes do “lado B”.

Sinopses dos curtas

A árvore da miséria conta a história de Dona Miséria, que expulsa meninos de sua árvore e atende um mendigo que se diz enviado por Deus. Seu cotidiano muda quando a morte vem buscá-la. Já em *A canga*, Marcus Vilar dirige o filme adaptado do romance homônimo de W.J. Solha, que também atua na produção como um patriarca opressor e violento, que obriga sua família a trabalhar como gado, puxando um carro de boi.

Em *Faixa de Gaza*, Lúcio César Fernandes fala sobre a rivalidade entre gangues, na ótica de três personagens, invisíveis dos centros urbanos.

Por fim, *Noite no sítio*, de Lucas Machado, acompanha dois irmãos que, em viagem à casa do avô, tomam um grande susto depois de serem desobedientes.

O projeto ‘Sessão das Dez’ acontece uma vez por mês, sempre nas manhãs de sábado, como uma extensão do ‘Cineclube O Homem de Areia’, que se reúne para sessões de cinema na instituição desde 2015.

Vitrine Cultural

Foto: Reprodução

Cena do documentário sobre o músico, ‘Meu Tempo é Hoje’

Paulinho da Viola: 80 anos

Paulinho da Viola, um dos maiores nomes da música brasileira, completa 80 anos hoje. Para comemorar a data, o artista será homenageado pela programação do Canal Brasil, que vai exibir o documentário *Paulinho da Viola - Meu Tempo é Hoje*, neste sábado, às 14h. No filme, dirigido por Izabel Jaguaribe, o músico relembra sua carreira e mostra ao espectador um pouco da sua rotina. Para traçar um perfil afetivo, o filme reúne depoimentos de amigos e parceiros de trabalho, entre eles Marina Lima, Zeca Pagodinho e Marisa Monte.

Pedro Américo na Flic 2022

Hoje, às 15h, o escritor Bruno Gaudêncio apresentará o livro *Pedro Américo e o Espelho do Tempo* (Plural Editorial, 2022) no Cine-Teatro São José, em Campina Grande, durante a Feira Literária de Campina Grande (Flic). Na ocasião, a obra será apresentada pelo biógrafo de Pedro Américo, Thélio Farias. No enredo que mistura realidade e fantasia, os dilemas de Pedro Américo (1843-1905), durante a concepção do quadro *Independência ou Morte*.

Foto: Evandro Pereira

Alves ficou em 1º lugar no Concurso de Literatura da UBE-RJ

Políbio Alves ganha prêmio

O romance do paraibano Políbio Alves, *A Traição de Hemingway*, foi classificado em 1º lugar no Concurso Internacional de Literatura 2022, da União Brasileira de Escritores do Rio de Janeiro (UBE-RJ). Em vídeo nas suas redes sociais, o escritor de 81 anos agradeceu e falou ser uma satisfação um autor vivo ser reconhecido no Rio e também na sua terra, relembrando que, neste ano, ele teve a obra reconhecida como Patrimônio Cultural de Natureza Imaterial da Paraíba, pelo Governo do Estado, além do *doutor honoris causa* pela UFPB.

‘Sabadinho Bom’: choro e sax

Hoje, o público poderá conferir na edição do ‘Sabadinho Bom’ um encontro de gerações reunindo os músicos Draylton e Denilson Siqueira, com Adeildo Joaquim da Silva, de 83 anos, pai de ambos, além do sobrinho da dupla, José Paulo de Almeida Neto, todos saxofonistas. O evento gratuito da Fundação Cultural de João Pessoa (Funjope) começa ao meio-dia, na Praça Rio Branco, no centro da capital paraibana. No repertório, obras de Waldir Azevedo, Ratinho, e Pixinguinha.

Erramos

Na matéria da página 12 da edição de ontem, dia 11 de novembro, o nome do artista foi escrito de forma errada no título da matéria: é Pedro Indio Negro e não “Pedro Negro Indio”, que lançou seu primeiro álbum solo, ‘Livrai-nos do Mal’. O nome do músico está correto ao longo de todo o texto. Pedimos desculpas pelo equívoco.

MOTIVACIONAL

Lúcia Helena Galvão realiza palestra ‘Como superar seus limites internos’

Da Redação

Hoje, a partir das 15h, a sede da Nova Acrópole em João Pessoa terá um curso com Lúcia Helena Galvão, que apresentará ‘Como superar os limites internos’, no Centro Cultural Ariano Suassuna, no TCE, em Jaguaribe, na capital.

Os ingressos custam R$ 290 (inteira) e R$ 145 (meia), podendo ser adquiridos através do site do Sympla (www.sympla.com.br). Há também o lote “solidário” por R$ 145 mais 1 kg de alimento não perecível.

O evento nasceu com base no livro homônimo *Como Superar Seus Limites Internos* – nova edição do clássico A *Guerra da Arte*, que estava esgotado por longos anos. A nova edição de Nova Acrópole foi prefaciada por Helena Galvão e também transformada em palestras e cursos.

No livro, o romancista *best-seller* Steven Pressfield identifica o inimigo que todos precisamos enfrentar em nós mesmos, traçando um plano de batalha para o vencermos e apresentando importantes ensinamentos para alcançarmos o máximo de sucesso. Ele enfatiza ainda a resolução necessária para reconhecer e superar os obstáculos à ambição, e mostra, com clareza, como chegar ao mais alto nível de disciplina criativa.

Lúcia Helena Galvão é professora de filosofia da organização Nova Acrópole do Brasil, na qual atua há 32 anos ministrando aulas e palestras sobre temas diversos ligados à filosofia à maneira Clássica. É autora de seis livros (*Canções para Despertar Sophia, Sonhos trilhando o tempo, O Aroma do Lótus, Observações matinais - versão brasileira e portuguesa, Instantes de um tempo interior* e *Para entender o Caibalion*), prefaciou ainda diversas obras de destaque como *A Guerra da Arte*, de Pressfield, e *Luz no caminho*, de Mabel Collins.

Dia Mundial da Filosofia

No próximo dia 17, a Organização Internacional Nova Acrópole celebra o Dia Mundial da Filosofia com uma programação especial sobre a temática “A Linguagem dos Símbolos”, uma reflexão como ferramenta de transformação pessoal para desenvolvimento de suas relações com o mundo.

Por conta disso, haverá duas palestras presenciais: no próximo dia 18, às 19h, sobre “O Mito da Caverna”; no dia 19, às 20h, será a vez da palestra “A linguagem dos símbolos”. Ambas acontecerão na Nova Acrópole João Pessoa, localizada na Avenida Monteiro da Franca, 936, no bairro de Manaíra.

Para mais informações, basta acessar o site oficial do evento (www.diamundialdafilosofia.com.br).

Foto: Arquivo Pessoal/Facebook

Lúcia é professora de filosofia há 32 anos, ministrando palestras

Através do QR Code acima, acesse o site oficial do Sympla para os ingressos

ORÇAMENTO

Bancada confirma R$ 300 milhões

Detalhamento dos recursos a serem destinados à Paraíba será anunciado na próxima segunda-feira

Pettronio Torres
pettroniotorres@yahoo.com.br

A bancada federal da Paraíba no Congresso Nacional confirmará segunda-feira para onde irão os R$ 300 milhões do Orçamento Geral da União (OGU) de 2023 destinados ao estado e municípios paraibanos. Foram várias reuniões, debates e discussões, durante toda a semana, envolvendo deputados federais, senadores e vários secretários. E para antecipar os resultados desta segunda-feira, a reportagem de **A União** foi ouvir alguns dos personagens principais desta etapa importante para a gestão pública dos principais municípios paraibanos e, claro, para o Executivo estadual, em 2023. Os parlamentares já definiram praticamente as 15 obras onde serão destinadas as emendas coletivas do OGU e serão oficializadas nesta segunda-feira (14).

O Governo do Estado, por exemplo, elencou cinco obras que achou prioritárias e encaminhou para serem apreciadas pela bancada federal da Paraíba. A própria governadora em exercício, Ligia Feliciano, esteve em Brasília para apresentar os pleitos pessoalmente.

Os cinco pleitos apresentados pelo governo estadual foram a construção do Ramal Piancó (Terceira Entrada da transposição do Rio São Francisco), implantação do arco metropolitano de João Pessoa, construção do Hospital de Clínicas e Traumatologia do Sertão e do Hospital de Clínicas e Maternidade de Campina Grande, além da construção da Vila Olímpica de Guarabira. Juntas, todas estas obras, somam quase meio bilhão de reais.

"O Hospital de Trauma do Sertão é um antigo sonho do sertanejo paraibano. Ele deverá sai do papel e ser construído na cidade de Patos, contemplando todos os moradores da região. Essa, na minha opinião, é uma importante obra, pois disponibilizará mais de 300 leitos de várias especialidades médicas", explicou o deputado federal Wilson Santiago (Republicanos).

O parlamentar ressaltou e lembrou outra importante obra para o Sertão paraibano: a execução do Terceiro Eixo do Sistema Adutor do Ramal Piancó, que terá 19km de extensão e levará água da transposição do Rio São Francisco até o Rio Piancó.

"A partir do Rio Piancó e, dele, até o Açude Condado, no munícipio de Conceição. Chegando em Conceição a água seguirá até o Sistema de barragens Coremas-Mãe D'Água, em Coremas. Essa é uma obra gigantesca e ela está orçada em aproximadamente R$ 200 milhões", completou Wilson Santiago, confirmando que a obra estará dentro daquelas que receberão recursos da OGU para a sua conclusão.

Na saúde o Hospital de Trauma do Sertão, Hospital da Criança em Campina Grande, e usteio de ações de atenção básica em saúde e ações de média e de alta complexidade para os municípios.

Foto: Divulgação

Deputados federais e senadores paraibanos se reuniram com Lígia, em Brasília, para discutir a destinação dos recursos do Orçamento Geral da União

Saiba quanto custará cada obra do governo

O Sistema Adutor do Ramal Piancó – 3ª entrada do Projeto de Integração do Rio São Francisco (PISF), na Paraíba, terá aproximadamente 19 Km de extensão, destinado a captar água no Trecho II do Eixo Norte do Projeto de Integração do Rio São Francisco, em Mauriti/CE. A vazão captada seguirá até o Rio Piancó e, dele, até o Açude Condado, no munícipio de Conceição-PB, de onde a água seguirá até o Sistema de barragens Coremas-Mãe D'Água, em Coremas/PB. A obra está orçada em R$ 200 milhões.

A implantação do arco metropolitano de João Pessoa prevê a restauração e adequação da Rodovia PB-016, no seguimento entre a BR-230 e Odilândia, no município de Santa Rita, com subsequente implantação e pavimentação do trecho restante até a BR-101, com chegada na interseção para o Conde/PB. Estão previstos investimentos de R$ 90 milhões.

O Governo do Estado também apresentará o projeto de construção do Hospital de Clínicas e Traumatologia do Sertão, em Patos, no qual serão investidos R$ 63 milhões, com implantação de 300 novos leitos que irão contemplar várias especialidades. Também está prevista a construção do novo Hospital de Clínicas e Maternidade de Campina Grande, que será referência para cirurgias eletivas, bem como uma maternidade para atendimento de alta complexidade. Ao todo, serão implantados 300 novos leitos de enfermaria e UTI. Os investimentos somam R$ 63 milhões.

Já o projeto da Vila Olímpica de Guarabira consiste na implantação de equipamentos de infraestrutura de iniciação, formação e prática esportiva. Serão equipamentos com dimensões oficiais para a prática de esporte.

Prefeito solicita R$ 18 milhões para consórcio

Mas não foi só o Governo do Estado que se fez presente durante a semana em Brasília para elaboração e apresentação de projetos de obras a serem incluídas no Orçamento Geral da União. O prefeito de Pedras de Fogo, Manoel Junior (MDB), também se reuniu com a bancada federal paraibana no Congresso Nacional para buscar recursos para o Consórcio Intermunicipal de Segurança.

"Na oportunidade, solicitei a destinação de R$ 18,9 milhões para implantação de ações de segurança pública em favor dos municípios que integram o Consórcio Intermunicipal de Segurança", explicou o prefeito.

Manoel Junior, que presidente o Consórcio Intermunicipal de Segurança, destacou que o equipamento tem como objetivo integrar municípios paraibanos ao sistema nacional de segurança pública e defesa social, unificando medidas e ações em favor da proteção da população.

Participam do Consórcio Intermunicipal de Segurança os municípios de Pedras de Fogo, Natuba, Lucena, Caaporã, Rio Tinto, Alhandra, Alagoa Nova, Dona Ines, Juripiranga, Montadas, São Miguel de Taipu, Serra da Raiz, Juarez Távora, Mamanguape, Itabaiana, Soledade e Itambé.

Prefeito de CG participa de forma virtual e solicita R$ 40 mi

O prefeito de Campina Grande, Bruno Cunha Lima, participou de forma virtual da reunião da bancada federal paraibana no Congresso Nacional que discutiu a destinação de emendas para o Orçamento da União de 2023. No total, o gestor solicitou R$ 40 milhões para três obras.

O primeiro foi a conclusão das obras do Hospital da Criança, um 'gargalo' deixado pela gestão anterior no valor de R$ 25 milhões.. A obra teve a primeira etapa inaugurada no fim de 2020, mas está paralisada por questões técnicas e estruturais. O município assinou um TAC junto ao Ministério Público para obter a liberação de dar continuidade aos serviços.

O segundo ponto é a destinação de R$ 15 milhões para obras de pavimentação de ruas; e o terceiro mais recursos para o custeio da Saúde.No total são mais de R$ 40 milhões pleiteados.

Os pedidos irão se somar aos pleitos apresentados pelo Governo do Estado e pela prefeitura de João Pessoa.

João Pessoa reformará maternidade e mercados

Com a impossibilidade da presença do prefeito Cícero Lucena (Progressistas) e Léo Bezerra (PSB), quem representou a cidade de João Pessoa na reuniu da bancada federal foi o secretário Diego Tavares. Segundo o titular da pasta de Gestão Governamental, a capital paraibana solicitou a inclusão de R$ 60 milhões no OGU.

Os valores, segundo Diego Tavares servirão para recuperação da Maternidade Cândida Vargas, no valor de R$ 20 milhões. O secretário disse que o equipamento atende a população de todo o estado e uma grande reforma se faz necessário.

A Prefeitura de João Pessoa quer ainda cuidar dos mercados públicos da nossa capital. Para isso foi solicitada a inclusão do valor de BR$ 40 milhões que serão destinados as reformas no Mercado Central e Mercado do Bairro dos Estados.

"Lembrando que já estamos em fase de licitação para reformas de outros mercados, como do Rangel, entre outros. Vamos dar dignidade aos feirantes e população que freqüenta estes estabelecimentos", disse Diego Tavares.

OGU

O Orçamento Geral da União é elaborado pelos três Poderes da República e consolidado pelo Poder Executivo. Ele precisa ser equilibrado. Ou seja, não pode fixar despesas em valores superiores às receitas previstas. Essa limitação obriga o governo a definir prioridades na aplicação dos recursos estimados

Tudo que é arrecadado e gasto pelos três Poderes da União precisa estar previsto em lei e ser fiscalizado pelo Congresso Nacional. As principais leis orçamentárias são o Plano Plurianual (PPA), a Lei de Diretrizes Orçamentárias (LDO), a Lei Orçamentária da União (LOA) e os Créditos Adicionais.

Elas são encaminhadas pelo presidente da República, alteradas e votadas pelos deputados e senadores na Comissão Mista de Orçamento e em sessão conjunta do Congresso Nacional.

Depois, seguem para o aval da Presidência da República para se transformar em lei. Após essa etapa, os recursos podem ser liberados pelo governo federal. O acompanhamento e a fiscalização, tanto da votação da lei como da aplicação dos recursos, também são atribuição do Congresso Nacional.

NO SERTÃO

Lígia visita obras de infraestrutura

Governadora inspecionou recuperação de rodovia que liga aeroporto à BR-230 e complexo hospitalar

Lusângela Azevêdo
lusangela013@gmail.com

A governadora em exercício, Lígia Feliciano, visitou ontem obras de infrasestrutura em Patos, no Sertão do Estado. Uma delas foi a de recuperação e recapeamento asfáltico da rodovia que liga a BR-230 ao Aeroporto Brigadeiro Firmino Ayres.

De acordo com o prefeito Nabor Wanderley, todo o trecho será completamente recuperado e haverá reposição também de meio-fio na localidade.

"O trecho estava bastante danificado e causando transtornos aos motoristas que utilizam a estrada," disse o gestor.

A obra de recapeamento asfáltico também vai realizar a recuperação da rotatória de ligação entre a rodovia estadual e a Alça Sudeste.

"Um asfalto de primeira, que vai melhorar e muito o turismo, o acesso ao aeroporto, trazendo um grande crescimento para o município," comentou Lígia Feliciano.

A governadora esteve ainda no complexo hospitalar regional deputado Janduhy Carneiro para conhecer a sala de hemodinâmica e o local aonde será construído o Hospital de Trauma e Clínicas do Sertão.

"Esse hospital é um sonho antigo da população. Será um anexo do hospital regional, onde serão construídas seis salas cirúrgicas e 10 leitos de UTI, através de emenda parlamentar do deputado Hugo Motta em parceria com o Governo de Estado, para atender melhor a população da região, " disse Ligia Feliciano.

Lígia Feliciano encerrou a sua passagem pelo Sertão, no Centro Integrado de Operações (Ciop), localizado no Bairro do Monte Castelo, zona sul de Patos.

" A Paraíba não deve nada a ninguém, em termos de segurança. São três centros como esse (João Pessoa, Campina Grande e Patos) com o que há de melhor em termos de tecnologia e de estrutura em cada um deles, " ressaltou.

Na sala de videomonitormento, uma equipe de 60 funcionários entra polícias civil, militar e penal e corpo de bombeiros, inspeciona por meio de 130 câmaras fixas em varios pontos estratégicos da Cidade.

O prefeito Nabor Wanderley agradeceu a visita e destacou os investimentos do Governo do Estado

"A visita da governadora aqui em Patos foi muito importante e isso só demonstra o carinho que o governador João Azevêdo tem para com nossa região. Visitamos a malha viaria que dar acesso ao aeroporto, a reforma do hospital, a sala do empreendedor e o centro integrado. Foram várias obras nesses anos e esperamos fechar mais parcerias entre prefeitura e Estado nos próximos anos," enfatizou Nabor Wanderley.

Fotos: Secom/PB

Governadora em exercício conheceu o Centro Integrado de Operações da PM e o complexo hospitalar em Patos

INCONSTITUCIONAL

Pleno do TJPB derruba lei de Araruna

O Pleno do Tribunal de Justiça da Paraíba decidiu, em sessão virtual, declarar a inconstitucionalidade da Lei nº 016/2020, do Município de Araruna, que dispõe sobre a abertura de crédito especial ao orçamento. A Ação Direta de Inconstitucionalidade nº 0815949-42.2020.8.15.0000 teve como relator o desembargador Marcos Cavalcanti de Albuquerque.

A ação foi proposta pelo prefeito do município de Araruna, sob a alegação de afronta aos artigos 21 e 22, § 8º, inciso IV e 63 § 1º II, "b", da Constituição do Estado da Paraíba, bem com o artigo 20, da Lei Orgânica do Município de Araruna, uma vez que tal iniciativa caberia ao Chefe do Poder Executivo.

O relator do processo destacou, em seu voto que conforme a Constituição do Estado compete ao prefeito do município a iniciativa de lei que disponha sobre matéria orçamentária.

"Dessarte, a Constituição Estadual estabeleceu que caberia ao chefe do Poder Executivo Municipal a iniciativa de lei que disponha sobre matéria orçamentária", frisou.

Projeto Castelo de Bonecas e berçário penitenciário

A governadora em exercício, Lígia Feliciano, visitou na tarde de ontem o projeto Castelo de Bonecas e o Berçário da Penitenciária de Recuperação Feminina Maria Júlia Maranhão, no bairro de Mangabeira, em João Pessoa.

O projeto de ressocialização de mulheres em privação de liberdade é uma das boas práticas do sistema prisional paraibano reconhecida no país, por meio da qual as reeducandas engajadas na confecção de bonecas de pano e outras peças artesanais têm remição de pena por dias trabalhado.

Após conhecer as atividades do Castelo de Bonecas e conversar com reeducandas, Lígia Feliciano expressou sua satisfação em ver de perto duas ações tão significativas dentro das políticas públicas do Governo do Estado. "A ressocialização é possível, conversei com as reeducandas, observei elas trabalhando satisfeitas com a oportunidade de se tornarem artesãs com reconhecimento, com carteirinha de artesã, então quando elas saírem daqui saem com uma profissão, poderão ter sua independência econômica. Eu fiquei muito feliz de ver, além das tradicionais bonecas, agora na época do Natal tem aqui os arranjos natalinos, e o que mais nos enche de satisfação é ver que o Governo do Estado dedica ao sistema penal uma atenção grande, há dignidade aqui", ressaltou.

Sobre o berçário, a ala das gestantes e das mães com bebês até seis meses, a governadora em exercício afirmou que o ambiente é bonito, limpo, colorido. "Inclusive elas têm sala de amamentação, acompanhamento psicológico e médico. Então é um trabalho digno que é desenvolvido aqui, todos estão de parabéns por essa iniciativa de ressocialização. Quanto mais ações de ressocialização forem praticadas melhor vai ser o futuro das apenadas e dos apenados. O secretário João Alves me falava sobre o projeto Esperança no Espaço em que reeducandos estão fabricando telescópios e assim a Paraíba vai inovando e o governador João Azevêdo vai cada vez mais ampliar essas políticas sociais, também para quem está em privação de liberdade", comentou.

O secretário da Administração Penitenciária, João Alves de Albuquerque agradeceu a governadora em exercício, Lígia Feliciano, pela visita e destacou a garantia da gestora de que o Governo do Estado continuará ajudando esses e outros projetos de ressocialização.

Lígia Feliciano, acompanhada do deputado federal eleito Damião Feliciano, foi recepcionada pelo secretário João Alves de Albuquerque e pela diretora da unidade prisional, Cinthya Almeida. Também estavam presentes o gerente executivo de Ressocialização, João Sitonio Rosas, e o gerente executivo do Sistema Prisional, Ronaldo Porfírio. A governadora em exercício e demais visitantes receberam bonecas e presentes natalinos confeccionados pelas reeducandas.

75 ANOS DA CÂMARA

Jornalista lança livro com resgate histórico

Está tudo pronto para o lançamento do livro "CMJP 75 ANOS – Liberdade, Transparência, Democracia", do jornalista Edmilson Lucena. O evento acontecerá às 16h do próximo dia 17, quinta-feira, no Hotel Globo, no Centro Histórico da capital, dentro das comemorações do 75º Aniversário da Câmara Municipal de João Pessoa, a partir da redemocratização de 1947. O livro resgata a história da Casa Napoleão Laureano, de 1947 aos dias atuais e foi escrito a partir de pesquisas nos arquivos da Casa, nos jornais **A União**, O Norte e Correio da Paraíba; Instituto Histórico e Geográfico Paraibano, Academia Paraibana de Letras, Fundação Joaquim Nabuco, em Pernambuco; Fundação Casa de José Américo e, principalmente, dos depoimentos de ex-presidentes, vereadores e vereadoras, os verdadeiros protagonistas de todo o processo.

Paralelamente, o autor destaca, ao lado dos acontecimentos que marcaram a CMJP durante todo esse tempo, os fatos mais importantes de cada década, dos anos 50 até o presente momento, a exemplo do suicídio de Getúlio Vargas, ascensão de Juscelino Kubstcheck, eleição e renúncia de Jânio Quadros, posse e exílio de João Goulart, o golpe militar de 1964 e, assim, por diante.

A vida e morte do vereador e médico Napoleão Laureano, patrono da Câmara, têm espaço importante e especial no livro, que também reproduz depoimentos reveladores e surpreendentes de personagens que se confundem com a própria história da Casa, a exemplo de Cabral Batista, vereador desde a primeira legislatura e presidente por 10 vezes; Carlos Mangueira, Geraldo Gomes de Lima, Gerson Gomes de Lima e Genivaldo Fausto de Oliveira, entre outros não menos importantes.

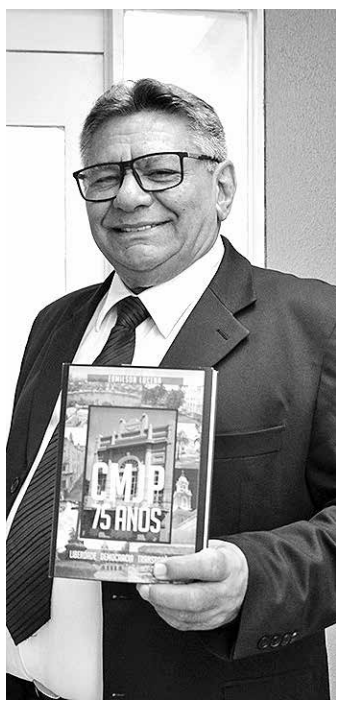

Jornalista Edmilson Lucena

SAÚDE

Partos prematuros são tema de debate na CMJP

Alertar a sociedade da capital paraibana e o restante do estado do crescimento de partos prematuros e as suas consequências. A advertência e o chamado a reflexão foram feitos, ontem, na Câmara Municipal de João Pessoa, que debateu o tema, numa sessão especial, e conclamou a atenção de todos.

Segundo o vereador Marmuthe Cavalcanti (Republicanos), autor do pedido da sessão especial, o nascimento do bebê antes de 37 semanas de gestação, a prematuridade, é a principal causa de mortalidade de crianças com menos de cinco anos no mundo.

"Em torno de 12% de todos os partos realizados no Brasil são de bebês prematuros. Este percentual nos coloca na décima posição entre os países onde mais nascem crianças prematuras, contabilizando aproximadamente 340 mil nascimentos prematuros por ano", destacou o parlamentar.

Marmuthe ressaltou o Projeto de Lei de sua autoria que tramita na Casa e institui a Semana municipal da Prematuridade, a ser realizada no mês de novembro, que prevê atividades e mobilizações direcionadas ao enfrentamento do parto prematuro, com foco na prevenção.

NOVO GOVERNO

PEC da Transição está quase pronta

Senador Randolfe Rodrigues afirmou que a proposta deverá ser apresentada na próxima quarta-feira

André Borges
Agência Estado

O senador Randolfe Rodrigues (Rede-AM) disse ontem que o texto final da Proposta de Emenda Constitucional (PEC) da Transição deve ser apresentado na semana que vem, depois da repercussão negativa do mercado à opção de retirar todo gasto social do teto de forma permanente. A ideia, segundo o senador, é que a proposta seja apresentada na próxima quarta-feira (16), após o feriado de Proclamação da República.

Randolfe confirmou que a ideia do governo eleito é retirar da regra que atrela o crescimento das despesas à inflação todo o Bolsa Família, que prevê gastos de R$ 175 bilhões em 2023 porque inclui um bônus de R$ 150 por criança de até seis anos. Com isso, R$ 105 bilhões previstos no Orçamento do ano que vem para bancar o programa social poderão ser destinados a outras áreas, como recomposição do Farmácia Popular, a retomada de programas do Ministério da Saúde e investimentos do Ministério da Educação que foram descontinuados, além de obras públicas que estão paralisadas.

O mercado já tinha reagido mal à ideia do governo eleito de retirar todo o gasto social do teto de gastos, sem apresentar nenhuma outra regra de controle de despesas, pelo risco de afetar a trajetória de sustentabilidade da dívida pública. Na quinta-feira (10), a Bolsa caiu 3,35% e o dólar subiu 4,14% depois de o presidente eleito Luiz Inácio Lula da Silva (PT) criticar a "tal da estabilidade fiscal", ao defender que é preciso colocar a questão social à frente de temas que interessam, segundo ele, apenas o mercado financeiro.

O senador afirmou que o mau humor do mercado ocorrido na quinta-feira (10), após as declarações de Lula, foi contaminado pela "inflação descontrola e segura pelo governo Bolsonaro", que saiu na própria quinta.

Segundo Randolfe, o melhor cenário prevê que o texto seja aprovado no Senado na semana seguinte, de 21 de novembro, para que siga para a Câmara e possa ser enviado ao plenário da Casa e aprovado até a data-limite de 17 de dezembro.

"Estou apresentando o cenário ideal. Existem as contingências, que serão resolvidas. Não acredito que não exista sensibilidade de colegas parlamentares quererem impedir 19 milhões de brasileiros de receberem R$ 600 por mês, sendo que esses brasileiros estão passando fome hoje", afirmou a jornalistas.

Randolfe disse que o valor previsto para o pagamento já foi "precificado" pelo mercado financeiro, fosse qual fosse governo eleito. "Quem está assumindo o governo da República não é um desconhecido. É um presidente que governou esse país durante oito anos, que fez a maior redução da relação dívida-PIB da história, que promoveu um superávit de 4,6%. Não é um estranho".

■ Segundo Randolfe, o melhor cenário prevê que o texto seja aprovado no Senado no dia 21 de novembro, para que siga para a Câmara

Foto: Geraldo Magela/Agência Senado

Randolfe confirmou que a ideia do governo eleito é retirar todo o Bolsa Família da regra que atrela o crescimento das despesas à inflação

Bolsa Família ficará fora do teto de gastos

Iander Porcella e
Eduardo Gayer
Agência Estado

A presidente do PT, Gleisi Hoffmann, defendeu ontem que a proposta negociada pela equipe do presidente eleito Luiz Inácio Lula da Silva para viabilizar promessas de campanha deve ser chamada de 'PEC do Bolsa Família' De acordo com a deputada, há consenso entre os partidos que compõem o governo de transição sobre deixar todo o Bolsa Família, hoje chamado Auxílio Brasil, fora do teto de gastos - a regra que limita o crescimento das despesas do governo à variação da inflação.

Inicialmente, a proposta foi apelidada de 'PEC da Transição', já que deve gerar mudanças no Orçamento do ano que vem, que já foi enviado ao Congresso pelo governo Bolsonaro, para refletir as medidas do novo governo.

"Ficou pactuado entre nós a importância de a gente entregar à população brasileira aquilo que foi contratado durante o período eleitoral. Ou seja, nós oferecemos um programa à população", disse Gleisi a jornalistas, no Centro Cultural Banco do Brasil (CCBB), após a primeira reunião do Conselho Político da transição.

A presidente do PT ressaltou que a manutenção do Bolsa Família em R$ 600 foi prometida na eleição tanto por Lula quanto pelo presidente Jair Bolsonaro.

"A gente pode dizer com muita tranquilidade que 100% dos eleitores que votaram para presidente da República aprovaram isso. Então, é uma obrigação, uma responsabilidade que nós temos", disse Gleisi. "Nós jamais vamos abrir mão de ter a responsabilidade social colocada em primeiro lugar, nós estamos falando sobre a vida, a sobrevivência das pessoas. É por isso que nosso entendimento nesta reunião foi de que nós precisamos ter a PEC do Bolsa Família. Para ficar claro: não é PEC de transição, é PEC do Bolsa Família", emendou a deputada.

O consenso, de acordo com Gleisi, é de retirar o Bolsa Família do teto. As outras promessas de campanha, segundo a deputada, serão definidas no Orçamento.

Já está previsto na peça orçamentária do ano que vem um total de R$ 105 bilhões para o programa social. Se o benefício ficar fora do teto, esses recursos poderão ser usados para outras medidas do novo governo.

Mais cedo, o senador Randolfe Rodrigues (Rede-AP), que participa da transição, afirmou que o texto da PEC deve ser entregue na semana que vem, entre quarta e quinta-feira, após o feriado.

Promessa

A presidente do PT ressaltou que a manutenção do Bolsa Família em R$ 600 foi prometida na eleição tanto por Lula quanto pelo presidente Jair Bolsonaro

Alckmin nomeia Miriam Belchior para a equipe

Luci Ribeiro
Agência Estado

Coordenador da equipe de transição do futuro governo de Luiz Inácio Lula da Silva, o vice-presidente Geraldo Alckmin, nomeou a ex-ministra Miriam Belchior para exercer cargo especial na equipe de transição, sem ainda especificar qual função assumirá. Como o Broadcast (sistema de notícias em tempo real do Grupo Estado) vem informando, porém, a expectativa do setor de infraestrutura é que ela fique à frente dessa área durante o processo de passagem entre o governo atual e o novo.

A nomeação de Miriam Belchior consta de Diário Oficial da União (DOU) extra da quinta-feira (10) à noite.

Na mesma edição, Alckmin formaliza a participação da presidente do PT, Gleisi Hoffman, do ex-ministro Aloizio Mercadante e do ex-deputado Floriano Pesaro como coordenadores dentro do gabinete de transição. Pesaro será coordenador executivo, Gleisi cuidará da Articulação Política e Mercadante, dos Grupos Técnicos.

De acordo com a publicação, Gleisi e Mercadante irão trabalhar na transição como voluntários, diferentemente dos demais que ganham cargos formais para atuar.

Além de Belchior, Alckmin ainda nomeou na quinta-feira três outros nomes para cargo especial de transição governamental. São eles: Márcio Fernando Elias Rosa, que foi procurador-geral de Justiça de São Paulo; Pedro Henrique Giocondo Guerra; e Fábio Rafael Valente Cabral.

Os nomes anunciados na quinta por Alckmin ainda não foram formalizados no Diário Oficial. Na lista, o coordenador incluiu nomes como os dos ex-ministros Guido Mantega, para o tema Planejamento, Orçamento e Gestão, e Paulo Bernardo, para a área de Comunicação.

MULTA DE R$ 100 MIL

Moraes manda punir bloqueios em todo o país

Pepita Ortega
Agência Estado

O ministro Alexandre de Moraes, do Supremo Tribunal Federal, estendeu para todo o país, a ordem para que a Polícia Federal, a Polícia Rodoviária Federal e as Polícias Militares dos Estados desobstruam vias em todo o país bloqueadas por bolsonaristas inconformados com o resultado das urnas. O ministro viu "persistência de atos criminosos, contrários à democracia, ao Estado de Direito, às instituições e à proclamação do resultado das eleições".

A decisão estabelece que todos os veículos utilizados nos atos, em todo território nacional, sejam identificados e multados em R$100 mil por hora, conforme a decisão chancelada pelo STF. O magistrado ainda determinou a identificação de empresas e pessoas que conferem apoio logístico e financeiro aos atos que seguem interditando vias.

No despacho, Alexandre diz ter levado em consideração diversa informações juntadas aos autos no processo no qual o Supremo, por unanimidade, determinou à PRF, à PF e às PMs que adotassem todas as medidas necessárias para desobstruir vias tomadas por apoiadores do presidente Jair Bolsonaro. No bojo do processo, Alexandre tem recebido petições de órgãos de diferentes estados noticiando bloqueios verificados mesmo após a decisão da Corte máxima.

No Acre, por exemplo, o ministro atendeu pedido do Ministério Público estadual e determinou a liberação de vias que circundam o quartel do Exército em Rio Branco e ainda multou fazendeiros que estariam bancando churrasco para os manifestantes. Já no Distrito Federal, determinou a desobstrução de vias após a notícia de que 115 caminhões estavam se dirigindo a Brasília para 'reforçar os atos antidemocráticos'.

Assim como em tais decisões, Alexandre apontou no despacho assinado ontem que a atuação das polícias deve 'resguardar a ordem no entorno e,principalmente, a segurança dos pedestres, motoristas, passageiros e dos próprios participantes do movimento ilegal que porventura venham a se posicionar em locais inapropriados em vias públicas ou no entorno de prédios públicos'.

Ao final do documento, Alexandre ainda determinou que sejam juntados aos autos do processo sobre os bloqueios bolsonaristas informações prestadas pelos procuradores-gerais de Justiça de São Paulo, Santa Catarina e Espírito Santo. Segundo o ministro, os dados dos chefes dos Ministérios Públicos estaduais 'identificam pessoas jurídicas e físicas que, ilicitamente, vêm financiando a ocorrência de atos criminosos e antidemocráticos'.

■ O ministro viu "persistência de atos criminosos, contrários à democracia, ao Estado de Direito, às instituições e à proclamação do resultado das eleições"

GUERRA

Ucrânia avança sobre Kherson

Tropas de Kiev recapturaram 12 vilarejos a caminho da cidade, que é importante ativo estratégico para a Rússia

Agência Estado

Um dia após as tropas russas receberem ordens para sair de Kherson, no sul da Ucrânia, as tropas de Kiev recapturaram 12 vilarejos a caminho da cidade. Apesar de ser o mais significativo recuo da Rússia desde o início do conflito, as Forças Armadas ucranianas consideram a hipótese de se tratar de uma armadilha prévia a um contra-ataque. Kherson é um importante ativo estratégico para a Rússia, por ligar a Crimeia ao Rio Dnieper e à região de Odessa. Sua retomada, caso confirmada, seria um duro revés para os planos de Vladimir Putin na Ucrânia

Autoridades ucranianas temem que o anúncio de retirada seja destinado a atrair suas forças para um combate urbano, embora reconheçam que uma saída russa era necessária após ataques destruírem as rotas de suprimentos da cidade.

O comando militar sul ucraniano disse anteontem em um comunicado que suas forças estavam enfrentando minas e bloqueios de estradas colocados pelas forças russas. Houve explosões em toda a região durante a noite, com os militares ucranianos dizendo que atingiram um posto de comando russo, uma coluna de equipamentos militares e depósitos de munição.

Alerta

Mikhailo Podoliak, conselheiro sênior do presidente ucraniano, Volodmir Zelenski, disse no Twitter que as forças russas colocaram minas em tudo o que podiam na cidade de Kherson, incluindo apartamentos e esgotos. Os ucranianos alertaram há dias que os soldados russos na cidade estavam vestindo roupas civis, se mudando para casas e fortificando posições fora da cidade.

Arkadiy Dovzhenko, que fugiu de Kherson em junho, disse que seus avós lhe disseram que "os russos estavam trazendo muitos equipamentos para a cidade e também colocando minas em cada centímetro dela".

A captura da cidade de Kherson, em 2 de março, foi um dos primeiros ganhos da Rússia na guerra, poucos dias depois de invadir a Ucrânia, em 24 de fevereiro. A intenção de Moscou era usar a região como uma ponte terrestre da Rússia até a cidade de Odessa, onde se encontra um dos principais portos do Mar Negro. A ideia não se concretizou nos oito meses de guerra, e uma forte contraofensiva ucraniana no leste e no sul por meses vinha ameaçando o controle russo da região.

Revés

Com a retirada, os russos serão empurrados para a margem oeste do Rio Dnieper e perderão um dos principais acessos à Crimeia, que a Rússia anexou em 2014. A perda de Kherson, onde outdoors proclamavam que "a Rússia está aqui para sempre", representa um dos piores reveses da guerra para o presidente russo, Vladimir Putin. Há pouco mais de um mês, ele subiu ao palanque na Praça Vermelha em Moscou para declarar Kherson e três outras regiões da Ucrânia parte da nação russa. O anúncio de anexação ilegal de partes da Ucrânia foi condenada em todo o mundo.

Recuperar a cidade, cuja população pré-guerra era de 280 mil habitantes, poderia fornecer à Ucrânia uma plataforma de envio de suprimentos e tropas para tentar reconquistar outros territórios perdidos no sul, incluindo a Crimeia.

Minas

O comando militar sul-ucraniano disse anteontem em um comunicado que suas forças estavam enfrentando minas e bloqueios de estradas colocados pelas forças russas

Foto: Fotos Públicas

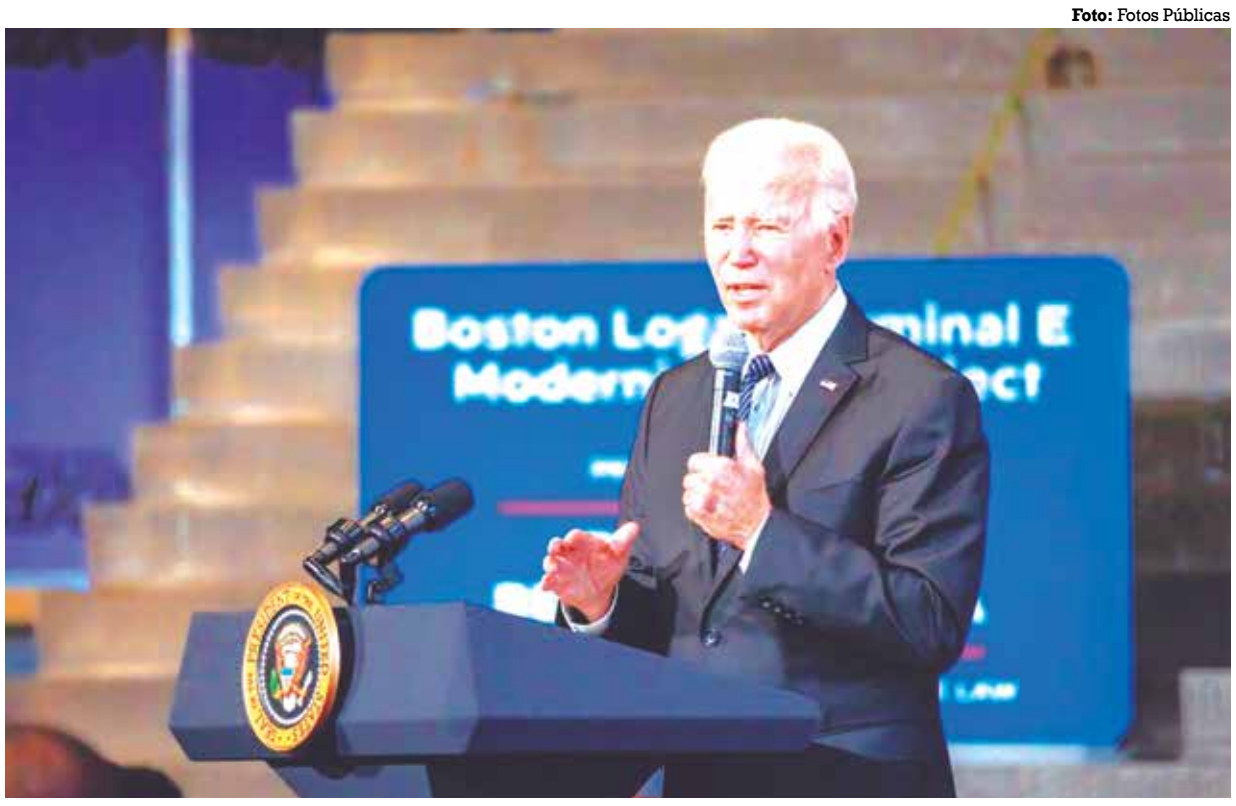

Biden falou em investir mais de US$ 20 bilhões para mitigar a emissão doméstica de metano

Em discurso, Biden destacou que uma boa política climática se reflete em uma boa política econômica

NA COP-27

Joe Biden diz que os Estados Unidos lidam com mudanças climáticas de forma urgente

Letícia Simionato
Agência Estado

O presidente dos Estados Unidos, Joe Biden, afirmou ontem que o país está lidando com as mudanças climáticas de forma "urgente para garantir um planeta melhor para todos nós". Em discurso na COP-27, o líder destacou que uma boa política climática se reflete em uma boa política econômica. Ademais, ele reafirmou o compromisso com o objetivo de reduzir a emissão de carbono, conforme o Acordo de Paris.

Mais cedo, a Casa Branca adiantou, em comunicado, que o chefe do Executivo norte-americano iria anunciar novas iniciativas para enfrentar as mudanças climáticas.

Entre as novidades, estão os novos investimentos para o Fundo americano de Adaptação Climática, que irão dobrar para US$ 100 milhões, e a aplicação de mais US$ 150 milhões para o Plano de Emergência do Presidente para Adaptação e Resiliência (Prepare) pela África.

As novas medidas também incluem novas iniciativas para apoiar países em desenvolvimento na emissão de títulos verdes e aprofundar seus mercados financeiros sustentáveis. Além disso, Biden falou em investir mais de US$ 20 bilhões para mitigar a emissão doméstica de metano. "Devemos fornecer apoio à transição energética em países subdesenvolvidos. Vamos investir e disponibilizar tecnologia verde, como bateria elétrica e hidrogênio, para muitos países", adiantou.

ECONOMIA

Maioria dos países da UE estará em recessão no quarto trimestre, prevê comissário europeu

Natália Coelho
Agência Estado

O comissário europeu para Economia, Paolo Gentiloni, afirmou ontem que espera que a maioria dos Estados da União Europeia (UE) esteja em recessão no quarto trimestre deste ano. Segundo Gentiloni, as perspectivas para o próximo ano enfraqueceram e a previsão é que a economia da UE cresça apenas 0,3% em 2023, antes de uma recuperação progressiva para 1,6% em 2024.

Gentiloni também destacou que a expectativa é que o pico da inflação seja no fim deste ano. "Projetamos que a inflação global atinja 9,3% na UE e 8,5% na área do euro, e desacelere apenas levemente no próximo ano, para 7,0% e 6,1%, antes de cair com mais força em 2024". Segundo ele, a previsão é que o PIB da UE seja de 3,3% em 2022.

O comissário ainda destacou que a suposição é que o "aperto da política monetária deve continuar sem induzir ajustes desordenados nos mercados financeiros".

Gentiloni ainda ressaltou que as tensões geopolíticas devem seguir no próximo ano, mas que os atuais níveis de armazenamento de gás devem ser suficientes para garantir que a União Europeia passe pelo inverno, expandindo as importações de GNL, mas tornando o reabastecimento para o inverno de 2023 e 2024 "mais desafiador".

Segundo Gentiloni, as perspectivas para o próximo ano enfraqueceram e a previsão é que a economia da UE cresça apenas 0,3% em 2023

EM OSLO

"O Grito", de Munch, é alvo de ativistas em museu

Agência Estado

Ativistas ambientais tentaram ontem em Oslo, sem sucesso, colocar as mãos em O Grito, a emblemática obra-prima do pintor norueguês Edvard Munch, para denunciar a indústria petroleira na Noruega - anunciou a polícia.

Guardas do Museu Nacional de Oslo intervieram, e a pintura, protegida por um vidro, não foi danificada, disse a polícia. "Eu grito quando as pessoas morrem!", bradou uma das duas pessoas detidas durante a ação, segundo a imprensa local.

"Grito quando os políticos ignoram a ciência", disse a outra pessoa também detida. O incidente, ocorrido por volta das 7h30, horário de Brasília, é o mais recente de uma longa série de ações similares de ativistas a favor do clima em vários grandes museus do mundo, para denunciar a falta de atenção, segundo eles, à causa climática.

"Estamos no Museu Nacional depois de um telefonema dos guardas. Chegaram a neutralizar três pessoas, duas das quais tentaram se colar ao quadro", relatou a polícia de Oslo.

A ministra norueguesa da Cultura, Anette Trettebergstuen, classificou a ação como "inaceitável". A Noruega é o maior produtor de petróleo da Europa Ocidental.

PANDEMIA

China relaxa restrições contra Covid-19 e reduz quarentena para os estrangeiros

André Marinho
Agência Estado

A China relaxou parte das rígidas restrições para conter o coronavírus, que esfriaram o crescimento da segunda maior economia do planeta neste ano. Entre as principais medidas anunciadas ontem, o governo chinês reduziu o período de quarentena obrigatória para viajantes que entram no país.

Até então, cidadãos que chegavam do exterior precisavam ficar isolados em um local supervisionado pelas autoridades sanitárias por sete dias, antes de cumprir isolamento em casa por mais três dias.

A partir de agora, a quarentena fiscalizada será reduzida para cinco dias, com manutenção do monitoramento domiciliar em três dias. O cronograma também se aplicará às pessoas que tiverem contato próximo com infectados dentro do território chinês.

Pequim também diminuiu o número de categorias para designar o risco de cada região do país, deixando apenas os níveis "baixo" e "alto" e retirando o "médio".

O governo anunciou ainda o fim do chamado "circuit breaker" para voos internacionais. Por meio dessa regra, se mais de 4% dos passageiros de uma aeronave testassem positivo para a Covid-19, a rota em questão ficava suspensa por uma semana.

Os chineses também deixarão de exigir dois testes negativos para entrar no país, sendo necessário apenas um.

Selic	Sálário mínimo	Dólar $ Comercial	Euro € Comercial	Libra £ Esterlina	Inflação
Fixado em 26 de outubro de 2022	R$ 1.212	-1,17%	+0,60%	+0,23%	IPCA do IBGE (em %)
13,75%		R$ 5,334	R$ 5,527	R$ 6,316	Outubro/2022 +0,59
					Setembro/2022 - 0,29
					Agosto/2022 - 0,36
					Julho/2022 - 0,68
					Junho/2022 +0,67

Ibovespa

BOM DESEMPENHO

Volume de serviços cresce 18,5% em setembro na PB

Índice do estado é o 2º maior do Nordeste e quase o dobro da média nacional

Thadeu Rodrigues
thadeu.rodriguez@gmail.com

O volume de prestação de serviços na Paraíba cresceu 18,5% em setembro deste ano, frente ao mesmo período de 2021, conforme a Pesquisa Mensal de Serviços (PMS), realizada pelo Instituto Brasileiro de Geografia e Estatística (IBGE). O índice de crescimento do estado é o segundo maior do Nordeste, atrás apenas de Alagoas (23,4%). Em âmbito nacional, a Paraíba ocupa a quinta posição. O desempenho foi quase o dobro da média nacional de 9,7%. No período, apenas apresentaram resultados negativos o Distrito Federal (-2,7%) e Mato Grosso do Sul (-0,1%).

Na comparação entre setembro e agosto deste ano, a PMS indica um crescimento de 2,6%, na Paraíba. O índice de crescimento é o quarto maior do Nordeste, atrás apenas de Sergipe (6,4%), Alagoas (5,1%) e Maranhão (4,9%). Em âmbito nacional, teve o sétimo maior desempenho. Apenas 19 unidades da Federação registraram crescimento, o que resultou em uma média nacional de 0,9% de alta. O pior desempenho foi do Rio Grande do Norte (-3,0%).

No recorte de janeiro a setembro deste ano e comparando com igual período de 2021, a prestação de serviços na Paraíba cresceu 12% e superou a maioria dos estados nordestinos e brasileiros. O desempenho foi o quarto maior da região, liderado por Alagoas (20%), e oitavo maior do país, liderado por Amapá (20,1%). A média brasileira foi de 8,9%.

A Paraíba também é destaque na receita nominal gerada pela prestação de serviços. O estado cresceu 28,4%, no comparativo entre setembro deste ano com o de 2021, obtendo a segunda maior alta do Nordeste – Alagoas subiu 34,1% - e quarta do Brasil, que teve média de 16,5%. Já em relação a agosto deste ano, a receita de setembro registrou um acréscimo de 2,5%, o que corresponde a cinco vezes o desempenho médio nacional de apenas 0,5%. A Paraíba registrou o sexto melhor resultado do país e quarto do Nordeste.

No acumulado de janeiro a setembro de 2022, o crescimento da receita nominal foi de 22,5%, na Paraíba, sobre igual período do ano anterior. Segundo a PMS, também foi o sexto maior crescimento entre as unidades da Federação e quarto da região Nordeste. O país registrou alta de 16,5%.

Maior nível histórico

O volume de prestação de serviços no Brasil está 11,8% acima do nível de fevereiro de 2020 (pré-pandemia) e alcança o novo ponto mais alto da série histórica, superando novembro de 2014. O setor registra o quinto resultado positivo seguido, com ganho acumulado de 4,9%. Na comparação de setembro com o mês anterior, houve crescimento em três das cinco atividades investigadas. Os destaques foram para informação e comunicação (2,0%); serviços prestados às famílias (1,0%) e profissionais, administrativos e complementares (0,2%). Por outro lado, registraram queda os transportes (-0,1%) e os outros serviços (-0,3%).

Em relação a setembro de 2021, o volume do setor de serviços avançou 9,7%. Todas as cinco atividades cresceram: transportes, serviços auxiliares aos transportes e correio (15,3%); serviços de informação e comunicação (6,0%); dos profissionais, administrativos e complementares (6,9%); dos prestados às famílias (17,8%) e de outros serviços (2,6%).

No acumulado de janeiro a setembro, frente a igual período de 2021, a alta foi de 8,6%. Houve acréscimo de volume nos seguintes serviços: transportes, serviços auxiliares aos transportes e correio (14,1%); serviços prestados às famílias (30,3%), profissionais, administrativos e complementares (7,6%); e informação e comunicação (3,2%).

Apenas em outros serviços (-4,1%) foi registrado resultado negativo. Conforme a PMS, isto ocorreu pela menor receita real recebida pelas empresas que atuam em recuperação de materiais plásticos; administração de fundos por contrato ou comissão; administração de bolsas e mercados de balcão organizados; e corretoras de títulos e valores mobiliários.

EM JOÃO PESSOA

Preço da árvore de Natal varia em até R$ 728

O consumidor pessoense que pretende antecipar as compras de árvore de Natal e de artigos decorativos para deixar a casa no clima das festas de final de ano, deve consultar a pesquisa de preços desses produtos já que a Secretaria Municipal de Proteção e Defesa do Consumidor encontrou nas lojas da capital uma diferença de R$ 728,81 no preço da árvore de Natal verde de 1,80cm completa com enfeites, oscilando entre R$ 1.336,09 (Centro) e R$ 2.064,90 (BR-230), com variação de 53,55%.

O levantamento do Procon-JP coletou preços de 264 itens em 11 lojas de João Pessoa e traz valores de árvores de Natal, bolas, guirlandas e luzes (pisca-pisca comum e cascata), enfeites natalinos decorativos como velas, fitas e telas (unidade e kits), bonecos entre outros.

A maior variação da pesquisa, 170,03%, ficou com a árvore de Natal de 1,20cm sem enfeites, que está oscilando entre R$ 99,99 (Aeroclube) e R$ 270 (Centro), diferença de R$ 170,01.

O secretário Rougger Guerra chama a atenção do consumidor para que consulte a pesquisa do Procon-JP antes de ir às compras desses produtos e faz um alerta: "Para economizar, o consumidor deve reutilizar os artigos decorativos de anos anteriores que estiverem em bom estado, mas, quem vai precisar comprar todos os itens da decoração natalina, deve ficar atento para não adquirir algo que não vá usar".

Foto: Fabiana Veloso

Produto é encontrado por preços que vão de R$ 99,99 a até R$ 2.064,90 na capital

Mais diferenças

O Procon-JP encontrou outras diferenças bem significativas, a exemplo da árvore de Natal 1,50cm sem enfeites, com preços entre R$ 79,55 (Centro) e R$ 149,99 (Shopping Tambiá), com variação de 88,55%; e nas luzes pisca-pisca LED master com 100 lâmpadas, com preços entre R$ 23,90 (Atacadão dos Presentes – Centro) e R$ 39,99 (Casa Chang – Centro), variação de 67,32%.

Mais variações

Outras grandes variações foram encontradas na unidade da vela decorativa de parafina 6 cm x 75 cm, 83,49%, com preços entre R$ 10,90 (Centro) e R$ 20,00 (Centro), diferença de R$ 9,10; e na fita decorativa 3,8 cm x 9,14 m de tecido com costura, 40,31%, com preços entre R$ 32,00 (Centro) e R$ 44,90 (Centro), diferença de R$ 12,90.

A pesquisa do Procon-JP levantou os preços nos seguintes estabelecimentos: Atacadão dos Presentes (BR-230); Big Bompreço (Parque Solon de Lucena, Centro); Carrefour (Aeroclube); Lojas Americanas e Casa Tudo (Shopping Tambiá); Mix Decor, Mega Wang, Top Brasil, Varejão dos Importados e Presentes, Casa Chang e Areia Branca (Centro).

Confira a pesquisa completa do Procon-JP por meio do QR Code

Opinião

Acilino Alberto Madeira Neto
amadeiraneto@gmail.com | Colaborador

Até quando o Brasil terá sentido histórico de feitoria?

Caio Prado Júnior, em suas lições de história econômica nos ensina sobre a nossa herança colonial e mais principalmente sobre o sentido histórico da colonização e seus impactos na formação do Brasil contemporâneo (1942). Para o autor mencionado, o sentido histórico do Brasil colonial era o de ser uma feitoria. Uma mudança nos destinos do país seria pela alteração desse sentido histórico de subalternidade.

José Murilo de Carvalho ao publicar "Cidadania no Brasil – o longo caminho (2002) ", reaviva no pensamento nacional que "a herança colonial pesou mais na área dos direitos civis. Em sua emancipação, o país herdou a escravidão, que negava a condição humana do escravo, herdou a grande propriedade rural, fechada à ação da lei, e herdou um Estado comprometido com o poder privado".

Entre os fluxos e os refluxos históricos, o que a elite econômica brasileira sempre quis foi hegemonizar o desejo de conduzir o Brasil como uma grande feitoria, seja de qualquer metrópole. Quando a elite política se amalgama à elite econômica, é posto sempre se criar regimes de exceção. O último e trágico governo brasileiro (Executivo Federal) ilustra bem o momento de condução do país como feitoria dos EUA, regra geral por via das políticas neoliberais.

Alain Touraine (sociólogo francês contemporâneo) fazia ecoar, entre os anos sessenta e o último quartel do século 20, as utopias de um retorno a um novo conceito de sociedade civil, desta feita independente em relação ao Estado e ao mercado econômico. Ele pensou que os movimentos sociais se tornariam porta-vozes mais legítimos das demandas de necessidades e conflitos sociais que qualquer partido, sindicato ou classe social. É somente por conta destes é que as pessoas destituídas de poder poderiam confrontar em algum pé de igualdade e lançar desafios àquelas que se consideram como as donas do poder.

Duas décadas depois, o mundo se depara com uma terrível pandemia, a do Covid-19. Esta sim está colocando os donos do poder (na acepção de Raimundo Faoro) em uma posição nada confortável.

Enquanto as políticas neoliberais eram contestadas na Europa e no mundo civilizado pelas organizações humanitárias, tomadas de preocupações ambientais e pela ampliação da legitimidade democrática e da coesão social; as elites mandatárias brasileiras gestavam em seus espaços de poder uma agressiva agenda de desmantelamento institucional do país, mais precisamente a partir do governo Temer.

A insanidade da pauta de costume tomou de conta desta agenda. Tudo como cortina de fumaça, o conservadorismo reacionário brasileiro queria de volta um país autoritário, dirigido por uma franja de "pseudos brancos" neoescravocratas, defensores do agronegócio irresponsável e sequiosos por desnaturalizar as políticas de defesa do meio ambiente, da Amazônia, dos povos indígenas, quilombolas e povos outros tradicionais. E mais, sempre desqualificando o pensamento cientifico.

Com o apoio dos tresloucados neopentecostais, dos enraivecidos de plantão e dos defensores do Brasil feitoria, o governo brasileiro (já no final) apostou que navegaria em céu de brigadeiro. Para tanto, bastaria reduzir ao máximo o Estado, sucatear as universidades públicas, esvaziar o serviço público do capital humano especializado e entregar as áreas estratégicas (saúde, educação e segurança pública) aos interesses privados) através de reformas estruturantes. Porém, antes da implantação e repercussão de tais reformas – Eis que chega a ingrata surpresa: o novo coronavírus.

A pandemia do Covid-19 mostra o Brasil enfermo com várias fraturas expostas, sendo a maior destas aquela que revela as ulcerações em nosso tecido social pelas enormes desigualdades entre os seus cidadãos. Pior ainda é que os mercados parecem sem o devido ânimo para acudir os desvalidos. O mercado financeiro, por exemplo, até agora não se apresentou como ator de destaque no processo de crise em curso.

Espero que a nova realidade, com um governo eleito de centro-esquerda, contribuirá para a mudança de nosso velho sentido histórico?

DESIGUALDADE

Cor da pele ainda define rendimento

Pesquisa do IBGE mostra que a renda média de trabalhadores brancos na Paraíba é 88,3% maior que a de pretos

O rendimento médio real habitual do trabalho principal de pessoas brancas, na Paraíba, é cerca de 88,3% superior ao das pretas e 55,9% maior que o das pardas, de acordo com o estudo Desigualdades Sociais por Cor ou Raça no Brasil, divulgado ontem pelo IBGE com base em dados de 2021. O levantamento apresenta informações sobre mercado de trabalho e distribuição de renda, condições de moradia e patrimônio, educação, violência e participação e gestão.

Enquanto pessoas brancas tinham um rendimento médio de R$ 2.284, acima da média do estado (R$ 1.706), para as pretas esse valor era de R$ 1.213 e para as pardas de R$ 1.465. Os indicadores se referem à parcela da população de 14 anos ou mais de idade, que estava ocupada formal ou informalmente na semana de referência.

■ Taxa de desocupação é maior entre os que se declaram pretos (18,9%) e pardos (17,7%) do que entre brancos (12,2%)

A diferença entre brancos, pretos e pardos na Paraíba é superior à média nacional. No país, os brancos recebem, em média, R$ 3.099, valor 75,7% maior do que o registrado entre os pretos (R$ 1.764) e 70,8% superior à dos pardos (R$ 1.814).

Em relação à taxa de desocupação, a pesquisa aponta que o percentual na Paraíba era bem maior entre aqueles que se declararam pretos (18,9%) e pardos (17,7%), do que entre os brancos (12,2%). O indicador é calculado pela proporção de pessoas que estavam sem trabalhar, mas procuraram uma oportunidade.

Ao passo que o nível de ocupação era maior entre os brancos (43,1%) do que entre pretos (42,1%) e pardos (40,6%), a taxa composta de subutilização da força de trabalho era mais forte nos dois últimos grupos, de 44,9% e 45,7%, respectivamente, do que no primeiro, de 34,5%. O nível de ocupação apresenta a proporção de pessoas ocupadas em relação ao total daquelas que estão em idade de trabalhar. Por sua vez, o indicador de subutilização considera, além da desocupação, a população subocupada por insuficiência de horas trabalhadas e quem estava na força de trabalho potencial.

Já a taxa de formalização, que aponta para aqueles que têm um trabalho formal no total dos que estão ocupados, foi maior entre os pretos (52%) do que entre os brancos (48,1%). O menor percentual foi observado entre os pardos, de 43,2%.

Taxa de pobreza

Ao analisar as linhas de pobreza propostas pelo Banco Mundial, o estudo indica uma maior vulnerabilidade das populações preta e parda. Em 2021, na linha da extrema pobreza, que é de US$ 1,90 PPC diários ou R$ 168 mensais per capita, a taxa entre pretos e pardos era de 16,2%, enquanto entre brancos era de 14,4%.

A diferença é maior ao considerar a linha de US$ 5,50 PPC diários, ou R$ 486 mensais per capita. Nesse caso, a taxa de pobreza na parcela de pessoas que se declararam brancas era de 42,6%, ao passo que, no grupo daqueles que declararam pretos ou pardos, era de 49,9%.

No cenário geral do estado da Paraíba, segundo o estudo, o rendimento médio mensal real domiciliar per capita, em 2021, era de R$ 872. O recorte por cor ou raça verificou que, entre brancos, seu valor (R$ 1.163) era superior à média, enquanto entre pretos (R$ 621) e pardos (R$ 745) era menor.

Outros indicadores

O estudo traz ainda informações atualizadas sobre patrimônio, educação, violência, representação política e ambiente político dos municípios. De acordo com o IBGE, há um acesso desigual em todo o país dos diferentes grupos populacionais a bens e serviços básicos necessários ao bem-estar, como saúde, ensino, moradia, trabalho e renda.

Foi constatado que nos domicílios de pessoas brancas há maior presença de praticamente todos os bens duráveis analisados: geladeira, televisão, máquina de lavar, forno, micro-ondas, automóvel, computador, ar-condicionado, tablet e freezer. A única exceção foram as motocicletas, que aparecem com maior frequência em domicílios de pessoas pardas. No campo, entre os proprietários de terras com mais de 10 mil hectares em todo o país, 79,1% se declaram brancos, 17,4% pardos e apenas 1,6% eram pretos.

Foto: Marcelo Camargo/Agência Brasil

Presidente do BC disse que é necessário aguardar a concretização das ações anunciadas

MEDIDAS ECONÔMICAS

Banco Central trabalhará junto com novo governo, afirma Campos Neto

Thaís Barcellos e Cícero Cotrim
Agência Estado

O presidente do Banco Central, Roberto Campos Neto, reconheceu ontem a forte reação negativa dos ativos brasileiros aos planos fiscais do governo eleito, mas tentou passar uma mensagem mais serena, de que é preciso aguardar o desenho final das medidas. Ele ainda assegurou que o BC vai trabalhar junto com o novo governo e ajudar o máximo possível para resolver a equação entre a necessidade social e o equilíbrio fiscal.

"É cedo para eu falar algo, ainda não tem um plano, é normal aumentar ruído em transição. Precisamos esperar para ver qual é a consolidação disso", disse Campos Neto, no evento virtual "O Cenário Econômico e a Agenda BC#", promovido pelo CFA Society Brazil, em São Paulo. "BC está aberto a discutir com governo novo, sempre entendendo que não fazemos fiscal, que é apenas um input no nosso modelo", completou, lembrando que a independência do BC é importante.

Segundo Campos Neto, ele ainda não teve contato com a equipe de transição, mas avaliou que há bons economistas e que tem conversado de "tempos em tempos" com Persio Arida, um dos formuladores do Plano Real e que está na equipe de transição na área econômica.

"Há bons economistas na área de transição, precisamos esperar para ver", reforçou Campos Neto, citando a reação da parte longa da curva de juros e do câmbio na quinta às propostas que estão circulando de aumento de gastos no governo do PT.

Segundo ele, a reação de quinta-feira dos mercados foi uma demonstração clara de sensibilidade ao fiscal, o que não ocorre só no Brasil. "Há sensibilidade porque as dívidas estão alta", disse, citando os programas da pandemia de Covid-19. "O mercado quer saber como vai ser o planejamento para frente para que consiga atender o social e ao mesmo tempo ter equilíbrio fiscal", continuou. "Sem equilíbrio fiscal, você vai achar que fazendo gasto muito maior adicional vai estar ajudando causa de gerar emprego e atender população carente, mas pode ter efeito oposto", repetiu.

> **O mercado quer saber como vai ser o planejamento para que se consiga atender o social e ter equilíbrio fiscal**
>
> Campos Neto

Teste de autonomia

O presidente do BC disse também que a mudança de governo será um teste para a autonomia formal da autarquia, mas ressaltou que isso não deve reverter a medida.

"Eu acho que a autonomia segue. É importante que eu fique esses dois anos justamente para mostrar que a autonomia funciona, mas o Banco Central é técnico, ele vai trabalhar com o governo novo, vai tentar cooperar no que for possível", afirmou Campos Neto.

TERCEIRO TRIMESTRE

Abate de bovinos cresce 11,2% e atinge 7,81 milhões de cabeças

Cristina Índio do Brasil
Agência Brasil

O abate de bovinos cresceu 11,2% entre julho e setembro de 2022, em relação a igual período do ano passado e atingiu 7,81 milhões de cabeças. Na comparação com o segundo trimestre deste ano, o avanço é de 5,8%. Esses são os resultados preliminares da pesquisa Estatística da Produção Pecuária.

Segundo o Instituto Brasileiro de Geografia e Estatística (IBGE), que fez a divulgação ontem, no Rio de Janeiro, os resultados completos para o terceiro trimestre de 2022 e para as unidades da federação serão apresentados no dia 7 de dezembro.

Ainda na comparação entre os terceiros trimestres de 2022 e 2021, a pesquisa mostrou que houve alta de 4,4% com o abate de 14,37 milhões de suínos e 2,1% frente ao segundo trimestre deste ano. Foi anotado aumento também (0,9%) nos frangos com o abate de 1,55 bilhão de cabeças e 3,1% em relação ao trimestre imediatamente anterior.

Carcaças

Os primeiros resultados indicam, ainda, que, no terceiro trimestre deste ano, houve 2,12 milhões de carcaças bovinas, o que significa alta de 11,1% frente aos mesmos três meses do ano anterior e de 9,2% se comparado ao segundo trimestre de 2022.

Ainda conforme as estatísticas, o peso das carcaças de suínos chegou a 1,33 milhão de toneladas. "Aumento de 3,8% em relação ao terceiro trimestre de 2021 e incremento de 1,4% em relação ao trimestre imediatamente anterior", informou o IBGE.

Também entre julho e setembro de 2022, o peso das carcaças de frango alcançou 3,73 milhões de toneladas. O volume é equivalente a uma alta de 2,2% tanto em relação ao terceiro trimestre de 2021, quanto ao segundo trimestre de 2022.

Outros produtos

As estatísticas com os resultados preliminares apontam também que a aquisição de leite cru feita pelos estabelecimentos que atuam sob algum tipo de inspeção sanitária (federal, estadual ou municipal) atingiu seis bilhões de litros no terceiro trimestre de 2022.

Já a produção de ovos de galinha chegou a 1,01 bilhão de dúzias no terceiro trimestre de 2022, o resultado representa queda de 0,2% se comparado ao mesmo período de 2021 e aumento de 1,4% em relação ao segundo trimestre de 2022.

Os primeiros resultados da Pesquisa Trimestral do Couro - que investiga os curtumes que efetuam curtimento de pelo menos cinco mil unidades inteiras de couro cru bovino por ano - indicaram a produção de 7,89 milhões de peças inteiras de couro cru no terceiro trimestre de 2022. O volume corresponde a um aumento de 5,4% frente ao terceiro trimestre de 2021.

DADOS DA CNI

Confiança do empresário industrial tem queda pelo 2º mês consecutivo

Andreia Verdélio
Agência Brasil

O Índice de Confiança do Empresário Industrial (Icei) recuou 8,5 pontos entre outubro e novembro de 2022 e está em 51,7 pontos. É o segundo mês consecutivo de piora da confiança, após sucessivos avanços de otimismo do setor industrial ao longo do ano. Os dados foram divulgados ontem pela Confederação Nacional da Indústria (CNI).

Apesar da forte queda, os empresários da indústria seguem confiantes, pois o indicador permanece acima da linha divisória de 50 pontos, que separa um estado de confiança de um estado de falta de confiança.

Segundo a CNI, a piora foi mais intensa quando se avalia o futuro da economia nos próximos seis meses. O Índice de Expectativas, um dos dois componentes do Icei, caiu de 59,3 pontos para 45,9 pontos, atravessando a linha divisória dos 50 pontos. "Nesse caso, o setor industrial migrou do otimismo ao pessimismo", explica a CNI.

Economia

Já o Índice de Condições Atuais, outro componente do Icei, recuou 3,7 pontos para 53,2 pontos. Ao permanecer acima dos 50 pontos, o índice continua apontando melhora das condições atuais da economia brasileira e das empresas em relação aos seis meses anteriores.

"Na avaliação dos empresários, contudo, a percepção de melhora se mostra mais fraca e menos disseminada que no mês de outubro", explicou a CNI, em comunicado.

Foram consultadas 1.578 empresas, entre 1º e 8 de novembro de 2022, sendo 620 de pequeno porte, 590 médias empresas e 368 de grande porte.

NO CENTRO DE CONVENÇÕES

Expotec será aberta dia 23, em JP

Evento realizado pela Associação Nacional para Inclusão Digital tem apoio do Governo do Estado da Paraíba

Lucilene Meireles
lucilenemeireles@epc.pb.gov.br

"Empreendedorismo, tecnologia e informação não se separam". A afirmação é de Lilian Primo Albuquerque, proprietária da LPAS consultoria e da startup Moby - Mobilidade Elétrica, vice-presidente do Conselho Consultivo do Instituto Êxito de Empreendedorismo Latino-Americano e vice-presidente de Tecnologia na Associação Nacional de Executivos (Anefac). Ela profere, dia 25, a palestra 'Empreendedorismo, Tecnologia e Inovação', dentro da programação da 8ª edição da Expotec, realizada pela Associação Nacional para Inclusão Digital (Anid) e Governo da Paraíba com apoio do Núcleo de Informação e Controle do Ponto BR - NIC.br e do Comitê Gestor da Internet – CGI.br, no Centro de Convenções, em João Pessoa, de 23 a 25 de novembro.

A palestrante é referência em inovação, tecnologias emergentes, inteligência artificial, *startups* e mentoria que propõem modelos de negócios tradicionais dentro de ecossistemas de inovação, e adiantou um pouco do que vai falar durante o evento. "Quando se trata de vida profissional e pessoal, empreendedorismo, tecnologia e informação acabam, sim, caminhando juntas para que se tenha sucesso", diz.

Ela afirma que quando se fala de empreendedorismo, se fala também de empreender na vida para depois empreender nos negócios. E a inovação está relacionada a muitos aspectos e não somente à tecnologia, mas sim como a forma que se utiliza para criar, agir, interagir e atuar diante de cada situação e desafio que a vida prepara. É sobre isso que a consultora vai falar na palestra.

Apesar dos incentivos, Lilian Primo ressalta que, com relação às mulheres no cenário do empreendedorismo, segue sendo um desafio porque hoje elas precisam cada vez mais receber cargos que as empoderem, cargos de liderança, por exemplo, e ainda assim avalia que o mercado não está tão promissor para isso.

> **Não estamos para cumprir cota e sim para entregar os resultados**
>
> Lilian Primo Albuquerque

"Fato é que existem mulheres muito competentes, com muita capacidade como, por exemplo, vagas em conselho de empresa. Eu sou uma conselheira empresarial e sei o quão difícil é conseguir uma vaga para atuar em conselho porque nós não estamos para cumprir cota e sim para entregar os resultados mediante a capacidade que temos. Esse é um ponto super importante", comenta.

Com relação a estimular, ela afirma que, cada vez mais, os fundos de investimento devem investir em captação e oferecer investimentos para *startups* que tenham mulheres na liderança. "Eu, por exemplo, atuo em um pool de investimentos chamado Pool Ladies do Bossa Nova onde faço investimentos em *startups* que tenham mulheres na liderança", conta. Lilian acredita que, cada vez mais, tem que ser falado para que se potencialize e escale as mulheres em cargos de liderança, em posições de *startups* se desenvolvendo e crescendo cada vez mais.

Foto: Roberto Guedes

Foto: Arquivo Pessoal

Lilian Primo Albuquerque (detalhe), da LPAS, fará palestra no terceiro dia sobre tecnologias emergentes

> Muitas empresas abrem área de *open inovation*, onde colocam mentes e segmentos diferentes para criar e cocriar novas soluções

'Networking' é fase importante para a inovação

Inovação vai muito além de tecnologia ou de empreender. "Quando falamos de inovação, pensamos em como estamos fazendo as coisas de forma diferente, como estamos nos conectando com as pessoas, o que estamos fazendo de negócios, porque essas conexões são importantes", analisa Lilian Primo.

Ela diz que o *networking* é uma das fases mais importantes para inovação. Assim, muitas empresas abrem área de *open inovation*, onde colocam mentes e segmentos diferentes para criar e cocriar novas soluções. Assim, inovar está muito além de simplesmente ter uma tecnologia. "A tecnologia é o meio e empreender pode ser o resultado de uma inovação".

Intimamente envolvida com as tecnologias emergentes, inteligência artificial, *startups* e mentorias, a consultora confessa que, nas mentorias, sempre se preocupa se as *startups* estão endereçando alguma dor, se o modelo de negócios que elas estão oferecendo é rentável ou, pelo menos, se já têm um *roadmap* de projetos para ser rentável, se atuam num modelo de MVP, que é um mínimo produto viável, ou seja, testar a solução antes de ir para o mercado.

"Toda startup tem um desafio de investimento para poder já sair com sua solução funcionando no mercado. Pensar com a cabeça de ecossistemas, isto é, com quem se consegue conectar, com quais empresas e pessoas para que se consiga fazer com que sua startup se desenvolva", ressalta.

Primo relata que tem atuado também como conselheira em *startups* e, cada vez mais, vê alguma dificuldade e como a dinâmica de pensar com a cabeça de ecossistema utilizando *networking* tem feito a diferença. "Acho que os artifícios vão acontecendo, surgindo e nós também temos que utilizar toda a nossa metodologia de mentor para atuar e direcionar as *startups*".

Ela ensina ainda que, quando se pensa em *startups*, é sempre importante avaliar se estão sendo criadas uma solução e uma equipe enxuta no momento de teste da MVP. Ela alerta que, muitas vezes, as *startups* saem contratando salas enormes, várias pessoas e, às vezes, o modelo nem começou a rentabilizar, a MVP nem está funcionando e ali já começa a perda de caixa. Por isso, é fundamental pensar num custo reduzido.

Potencial de mercado

Outro segmento é avaliar qual o potencial do mercado em que se está atuando, se está atendendo aquele mercado ou quais são as personas com quem está vendendo seu produto, se é para aquela região. Muitas vezes, segundo Lilian Primo, a análise da persona não está 100% feita.

Ela afirma que os erros vão surgindo, mas o mais importante é o empreendedor ser resiliente, entender como consegue contornar aquela situação e saber pedir ajuda. Quando o empreendedor não pede ajuda, acaba fazendo sozinho até que a empresa se isola.

> Quando se pensa em *startups*, é sempre importante avaliar se estão sendo criadas uma solução e uma equipe enxuta

"Eu adoro tratar com conexões, falar para as pessoas do que está acontecendo, do modelo de negócio e também entender como as pessoas podem me ajudar. Pensando nesse aspecto, independente das empresas que eu tenho, seja no aspecto da mobilidade, seja no da empresa de mentoria e consultoria, sempre estou aberta a ouvir as pessoas, a construir coisas novas e também trazer pessoas para perto de mim", declara.

O principal, segundo ela, é permitir que o ecossistema esteja perto de você, use o seu *networking* para seu desenvolvimento, jamais se feche porque quando isso acontece, podem ser cometidos vários erro. O mais importante, conforme ensina, é saber como as pessoas estão fazendo. "É muito mais fácil aprender com os erros dos outros do que com os seus. É óbvio que você vai ter os seus próprios erros, mas se já souber de alguém que já fez aquilo, entender que não é daquela forma e fazer diferente, para você a jornada vai ser melhor", constata.

Outro detalhe interessante, de acordo com a consultora, é as pessoas começarem a pensar com *mindset* de *netweaving*, uma mentalidade de teia, de criar conexões através de teia. "Ou seja, eu me conectei com alguém, fizemos uma amizade, cada um tem o seu modelo de negócio e pode ser que, lá na frente, nos conectemos de novo ou essa pessoa me conecte com outra pessoa e possamos fazer negócios, mas hoje, de imediato, não temos nenhum interesse, mas simplesmente uma conexão leve, fluida porque são duas pessoas inteligentes, interessantes que acabaram se conectando".

Ela acredita que criar uma teia positiva com pessoas boas, que fazem acontecer no mundo, dali essa teia vai aumentando. "Outro ponto importante é como posso pensar em hubs de inovação. Por exemplo, a Moby, que é uma startup de mobilidade e eu sou seu co-founder, nós estamos num hub de inovação que é no CT Hub onde temos patinete, bicicleta para que, se essas pessoas quiserem ter a experiência com a micro mobilidade, elas podem fazer essa experiência através do CT Hub".

Também há conexão com o Arena Hub, participação em eventos com outros hubs que acontecem em São Paulo. "Essa coisa da sinergia de estar envolvido num ecossistema é super importante. E também estar conectado com associações é importante porque ajuda a aumentar e amplificar a rede", completa

Tecnologias aumentam os horizontes empreendedores

A tecnologia contribui muito para ampliar os horizontes dos empreendedores levando em consideração que hoje está muito relacionada a micro serviços e, de forma democrática, conforme a consultora Lilian Primo, facilita que as empresas façam desenvolvimento de softwares, aplicações, implementem novos recursos nas soluções das suas empresas até mesmo com o uso da inteligência artificial.

Dessa forma, ela entende que, cada vez mais, a tecnologia pode ajudar os empreendedores a criar novos negócios e a desenvolver e potencializar os negócios atuais. "A tecnologia é um meio e pode ser transformadora no cenário do empreendedorismo mediante pensar em escala, em soluções que sejam escalonáveis utilizando a tecnologia. Então, a tecnologia é um meio para avançar os negócios empreendedores", observa.

Pensando em termos tecnológicos para avançar na área do empreendedorismo, ela afirma que existem muitas ferramentas e tecnologia disponíveis. Lilian declara ainda que o empreendedor tem que estar atento aos movimentos que o mundo vem fazendo. Pensando nesse segmento, ela observa que a inteligência artificial é muito importante e presente na vida das pessoas.

"Quando acordamos pela manhã, ao despertar já utilizamos alguma ferramenta ou aplicativo que tenha inteligência artificial embutida ou até mesmo Waze para nos locomovermos de um local para o outro", exemplificou. Outro cenário também interessante é pensar como a inteligência artificial, junto com a realidade aumentada, pode fazer a diferença no momento de uma compra até mesmo num supermercado.

Ela ressalta que já existem países onde a compra é realizada através da realidade aumentada.

O metaverso, ainda é desconhecido para muitos, vem ocupando cada vez mais espaço. "Nós temos que começar a nos preparar para esse novo mundo que está chegando que, na verdade, já existia, mas agora de uma forma diferente e mais próximo da população".

Foto: Diulgação

Como a disponibilidade dos espaços internos são bons, espera-se também um grande público para os três dias do evento

PROTEÇÃO E HIDRATAÇÃO

Cuidados com a pele na terceira idade

Segundo especialista, quanto mais as pessoas envelhecem, mais a pele vai afinando, ficando frágil e ressecada

Beatriz de Alcântara
alcantarabtriz@gmail.com

Fotos: Arquivo pessoal

O corpo humano, de maneira geral, sofre mudanças com o decorrer do tempo e o avançar da idade. Um novo ritmo de vida se estabelece, novos cuidados se tornam necessários e cada pessoa vai percebendo sua própria individualidade. Na chamada terceira idade, a atenção se volta especialmente para a pele, que na pessoa idosa exige uma maior atenção em decorrência da fragilidade e sensibilidade que aumenta com os anos.

A dermatologista Luciana Trindade explica que quanto mais as pessoas envelhecem, mais a pele vai afinando, ficando frágil e com tendência a ficar mais ressecada. "É também nessa fase que surgem (ou podem surgir) manchas e alguns tumores, benignos e malignos", explicou a especialista.

Os cuidados com a pele nessa fase da vida se assemelham aos cuidados que são necessários de ter com a pele dos bebês, como, por exemplo, com a escolha de produtos que são mais suaves e sem perfumes. Em relação à hidratação, ela se torna ainda mais importante, bem como a proteção solar.

Ainda tratando-se da proteção relacionada ao sol, a exposição deve ser controlada, assim como acontece com crianças. É fundamental evitar ficar por muito tempo exposto ao sol, principalmente entre às 9h e 16h. Quando estiver em piscina ou praia, é preciso utilizar roupas específicas de proteção contra os raios UV, guardas-sol, chapéu, óculos, entre outros acessórios, além de protetor solar.

Na hora de tomar banho, a escolha deve priorizar a água em temperatura ambiente ou morna. "A água quente deve ser evitada, assim como banhos muito demorados", completou Luciana Trindade. Para prevenir ou diminuir o ressecamento da pele, entre outros aspectos como a descamação, é importante garantir uma boa e efetiva hidratação. O momento de hidratação pode ser alinhado com os momentos de pós-banho, pelo menos duas vezes por dia. A exposição ao sol nos horários corretos garante ao corpo algumas doses de vitamina D que também ajudam a manter a pele mais hidratada.

É importante lembrar que o consumo diário de água também é fundamental na hidratação corporal.

Sol

Ainda tratando-se da proteção relacionada ao sol, a exposição deve ser controlada, assim como acontece com crianças. É fundamental evitar ficar por muito tempo exposto ao sol, principalmente entre as 9h e 16h

Psicóloga Raquel Borges, de 63 anos, usa sempre protetor solar na praia ou na piscina

Dermatologista Luciana Trindade

> **É também nessa fase que surgem (ou podem surgir) manchas e alguns tumores, benignos e malignos**
>
> Luciana Trindade

Para Raquel Borges, de 63 anos, os cuidados a acompanham no dia a dia. A proteção solar, que é de suma importância, está presente principalmente quando ela vai à praia ou para a piscina. Além disso, a psicóloga conta que tem outros hábitos diários como "o uso de óleo de coco no rosto e nos membros expostos ao sol, hidratante, boné e camisa UV para praia e piscina", explicou.

Outras práticas saudáveis que Raquel adotou na vida envolvem limpeza de pele e esfoliação, sabonete específico para o rosto, além de atividades físicas como caminhada, hidroginástica e pilates. A alimentação também é regrada, com o consumo de "bastante saladas e legumes, pouca carne vermelha, mais frango e peixe. Feijão, às vezes arroz. Tubérculos, poucas frutas pois estou diabética, grãos e muitos chás. Evito carboidratos e açúcares", justificou.

Prevenção de doenças como o câncer

A idade avançada também pede atenção à saúde da pele a fim de prevenir doenças como o câncer. De acordo com Luciana Trindade, dermatologista, a depender de características como a cor da pele, predisposição genética e nível de exposição solar durante a infância e a adolescência, "após os 40 anos de idade podem surgir as lesões de câncer de pele", apontou.

A prevenção acontece, principalmente, através da proteção solar, como reforça Trindade. "Porém, como o efeito do sol sobre as células é cumulativo, a prevenção mais eficaz é aquela que já ocorre desde a infância e segue por toda vida", destacou. O surgimento do câncer aparece, geralmente, em tumores de pele, mas nem todo tumor é maligno, lembra a dermatologista.

A diferenciação entre os dois tipos de tumores só é possível através da avaliação de um médico dermatologista. "Mas, é necessário desconfiar de uma lesão muito escura ou uma feridinha que sangre sozinha ou que "se abre e se fecha" repetidamente, principalmente em áreas expostas ao sol", orientou Luciana.

O tratamento em relação ao câncer de pele é variável a depender do tipo de câncer. "Pode ser uma cirurgia, uma cauterização, uso de nitrogênio líquido, entre outras condutas", pontuou Trindade. "A escolha é feita conforme o tipo e o tamanho de câncer, a idade do paciente, etc", completou a dermatologista.

Por fim, Luciana Trindade destaca algumas orientações, como o uso de hidratantes sem cheiro, sabonetes líquidos infantis e a recomendação de se evitar os sabonetes marcados como bactericidas, pois ressecam a pele. Além disso, de modo geral, "todas as pessoas precisam higienizar e hidratar a pele. Manchas de expressão no idoso, por vezes, já estão profundas e não se resolvem com produtos de aplicar, precisando de procedimentos para atenuar. Mas, o tratamento é individualizado. Cada caso é um caso", finalizou a especialista.

Serviço

Ter uma pele mais saudável na velhice está relacionado a medidas preventivas ao longo da vida:

- evitar exposição solar;
- não fumar;
- alimentação equilibrada;
- ingerir bastante água;
- controlar o diabetes;
- realizar exames periódicos, entre eles a avaliação dermatológica.

Foto: Porto/Divulgação

Otavinho, quando morava em João Pessoa, jogava futsal no Esporte Clube Cabo Branco, mudou para o Santa Cruz de Recife e, depois, foi transferido para o Internacional (RS)

Paraibano vai DEFENDER seleção de Portugal

Otávio iniciou a carreira como jogador de futebol no Internacional de Porto Alegre e depois se transferiu para o Porto

Cardoso Filho
josecardosofilho@gmail.com

Quem foi que disse que a Paraíba não terá um representante na Copa do Mundo no Qatar? Nessa quinta-feira (10) o técnico Fernando Santos, de Portugal, divulgou os jogadores que irão representar o país na maior competição de futebol do mundo e entre eles está o paraibano Otávio Monteiro, ou Otavinho, como era conhecido em Porto Alegre, quando atuava pelo Internacional. Atualmente, atleta do Porto, o meio-campista de 27 anos naturalizou-se português em 2020 e já soma sete jogos e dois gols com a camisa de Portugal.

A convocação de Otavinho para a seleção de Portugal acabou com a frustração dos paraibanos de não ter um representante na Canarinha. No dia 7 deste mês, o técnico Tite chamou os 26 atletas que irão ao Qatar e deixou de fora Matheus Cunha e Santos, campeões dos Jogos Olímpicos realizados no Japão.

O meio-campista Otávio Edmilson da Silva Monteiro nasceu no dia 9 de fevereiro de 1995 em João Pessoa, iniciando sua carreira como jogador de Futsal, no Esporte Clube Cabo Branco. Em seguida, se transferiu para o Santa Cruz de Recife e, após se destacar na equipe pernambucana, foi negociado com o Internacional de Porto Alegre (RS) e, mais tarde, para o Porto, de Portugal.

Na seleção de Portugal, Otavinho estará em campo ao lado do craque Cristiano Ronaldo, mundialmente conhecido.

Portugal está no grupo H da Copa do Mundo, junto com Coreia do Sul, Gana e Uruguai. A estreia será contra os ganeses, no dia 24, às 13h, no Estádio 974. No dia 28 enfrenta o Uruguai e encerra a primeira fase contra a Coreia do Sul.

A carreira

Otavinho começou sua carreira no profissional do Internacional com 15 anos contra o Santos, pelo Campeonato Brasileiro. Otávio marcou seu primeiro gol, no empate em 2 a 2 contra o Cruzeiro, no dia 8 de junho de 2013. Um ano depois se transferiu para o Porto, após o Internacional ceder seus direitos federativos, e assinou um contrato de cinco anos com uma cláusula de compra 50 milhões de euros.

Durante a campanha do título da Primeira Liga de 2019–20, Otávio participou de 48 jogos e marcou dois gols, ajudando o time a conquistar o dobrete. Como resultado, ele foi incluído no Melhor XI da liga.

No Vitória de Guimarães

No último dia da janela de transferências de janeiro de 2015, Otávio, Ivo Rodrigues e Leocísio Sami foram emprestados ao Vitória de Guimarães, da Primeira Liga e fez sua estreia em 8 de fevereiro de 2015, jogando 30 minutos na derrota em casa por um a zero contra o CF Os Belenenses, e marcou seu primeiro gol na última rodada da campanha para ajudar os visitantes a vencer a Académica por Coimbra 4-2.

O contrato de Otávio foi estendido para a temporada de 2015–16, e seus desempenhos durante o empréstimo lhe renderam uma extensão do contrato com o Porto posteriormente.

Títulos

- **Internacional**
- **Campeonato Gaúcho**: 2013, 2014
- **Porto**
- **Campeonato Português**: 2017–18, 2019–20, 2021–22
- **Taça de Portugal**: 2019–20, 2021–22
- **Supertaça Cândido de Oliveira:** 2018, 2020

Convocados

- **GOLEIROS**: Diogo Costa (Porto), José Sá (Wolverhampton) e Rui Patrício (Roma)
- **DEFENSORES**: Diogo Dalot (Manchester United), João Cancelo (Manchester City), António Silva (Benfica), Danilo Pereira (Paris Saint-Germain), Pepe (Porto), Rúben Dias (Manchester City), Nuno Mendes (Paris Saint-Germain) e Raphael Guerreiro (Borussia Dortmund)
- **MEIO-CAMPISTAS**: João Palhinha (Fulham), Rúben Neves (Wolverhampton), Bernardo Silva (Manchester City), Bruno Fernandes (Manchester United), João Mário (Benfica), Matheus Nunes (Wolverhampton), Otávio (Porto), Vitinha (Paris Saint-Germain) e William Carvalho (Betis)
- **ATACANTES**: André Silva (RB Leipzig), Cristiano Ronaldo (Manchester United), Gonçalo Ramos (Benfica), João Félix (Atlético de Madrid), Rafael Leão (Milan) e Ricardo Horta (Braga)

COPA DO QATAR

Convocação da Alemanha surpreende com volta de Götze

EFE

A volta do meia Mario Götze, autor do gol do título mundial da Alemanha em 2014, é o maior destaque da lista de convocados da seleção do país para a edição deste ano da Copa do Mundo, que acontecerá no Qatar, a partir do dia 20.

O experiente jogador, de 30 anos, que atualmente está no Eintracht Frankfurt, não atua pelos tetracampeões desde novembro de 2017, quando participou de 25 minutos de amistoso com a França.

Desde o ano seguinte, contudo, Götze sequer chegou a ser convocado para defender a seleção alemã. O jogador, nos últimos anos, inclusive, chegou a sofrer com problema metabólicos, que o impediram de manter a forma física.

Em 2017, Götze teve a aposentadoria cogitada, quando atuava pelo Borussia Dortmund, mas três anos depois começou a dar a volta por cima ao se transferir para o PSV Eindhoven, clube que defendeu antes do Eintracht Frankfurt.

Destaques e ausências

Outro destaque da lista de convocados pelo técnico Hansi Flick é o jovem atacante Youssoufa Moukoko, do Borussia Dortmund, que completará 18 anos no dia da abertura da Copa do Mundo e que nunca atuou pela seleção principal da Alemanha.

Lesionados, o experiente Marco Reus, também do Dortmund, e o também atacante Timo Werner, do RB Leipzig, ficaram fora da lista anunciada hoje.

A Alemanha está no grupo E da Copa do Mundo, em que estreará no dia 23 de novembro, em duelo com o Japão. Quatro dias depois, será a vez de enfrentar a Espanha, e no dia 1º de dezembro, a Costa Rica.

Confira a lista de convocados pela Alemanha para a Copa:

Goleiros: Manuel Neuer (Bayern de Munique-ALE), Marc-André ter Stegen (Barcelona-ESP) e Kevin Trapp (Eintracht Frankfurt-ALE)

Defensores: Armel Bella Kotchap (Southampton -ING), Matthias Ginter e Christian Günter (Freiburg-ALE), Thilo Kehrer (West Ham-ING), Lukas Klostermann e David Raum (RB Leipzig-ALE), Antonio Rüdiger (Real Madrid-ESP), Niklas Süle e Nico Schlotterbeck (Borussia Dortmund-ALE)

Meias e atacantes: Julian Brandt, Karim Adeyemi y Youssoufa Moukoko (Borussia Dortmund-ALE), Leon Goretzka, Joshua Kimmich, Jamal Musiala, Serge Gnabry, Leroy Sané, Thomas Müller (Bayern de Munique-ALE), Ilkay Gündogan (Manchester City-ING), Jonas Hofmann (Borussia Mönchengladbach-ALE), Mario Götze (Eintracht Frankfurt-ALE), Kai Havertz (Chelsea-ING) e Niclas Füllkrug (Werder Bremen-ALE).

Foto: EFE/Arquivo/Ronald Wittek

Mario Götze, de 30 anos, foi autor do gol que deu à Alemanha o título mundial em 2014

EM CLIMA DE FESTA

Fla tem jogo antecipado com o Avaí

No domingo, acontece carreata nas ruas do Rio de Janeiro para comemorar a Copa do Brasil e a Libertadores

Ivo Marques
ivo_esportes@yahoo.com.br

Foto: Marcelo Cortes/CRF

Após empatar com o Juventude, o Flamengo encerra sua participação na Série A contra o Avaí

Flamengo e Avaí se despedem hoje do Campeonato Brasileiro de 2023. As duas equipes jogam às 16h, no Maracanã, em jogo que seria disputado amanhã, mas foi antecipado a pedido do clube carioca, que reservou o domingo para fazer uma grande festa nas ruas do Rio de Janeiro, em comemoração às conquistas da Copa do Brasil e da Libertadores. O jogo marcará também as despedidas do goleiro Diego Alves e do meia Diego Ribas, que estão deixando o clube. Outro também que poderá fazer o último jogo pelo rubro-negro é o goleiro Hugo, que deverá ser vendido nos próximos dias.

Para esta partida, o técnico Dorival Júnior vai utilizar boa parte do time titular, que jogou as copas. Atletas como Gabigol, Vidal, João Gomes, David Luiz, Thiago Maia e Léo Pereira deverão entrar de primeira. Porém, Arrascaeta e Varela, que estão com a seleção do Uruguai, além de Pedro e Everton Ribeiro, que estão na Seleção Brasileira, não jogarão.

Os desfalques do Flamengo não param por aí. A garotada do sub-20 não será relacionada, porque vão defender o clube na final da Copa do Brasil, da categoria, contra o Palmeiras, em jogo programado para hoje, às 11h, em Barueri-SP. Matheus França, Mateusão, Victor Hugo, Werton, Matheus Gonçalves e Kauã são os atletas que estavam no time principal e voltam à base para essa decisão.

O Flamengo atravessa um momento de muitas críticas pelo desempenho da equipe, após a conquista da Taça Libertadores. Desde então, o time não venceu mais. Em três partidas, perdeu para Corinthians e Coritiba e empatou com o Juventude, na última rodada. O time caiu para a quinta posição, com 62 pontos. Hoje, contra o Avaí, a torcida deverá comparecer em massa e exige uma melhor disposição dos jogadores, que vêm jogando em ritmo de férias, sem nenhum compromisso com o clube.

Pelo lado do Avaí, será uma despedida melancólica. O clube é o penúltimo colocado com apenas 32 pontos e já foi rebaixado para a segunda divisão, com algumas rodadas de antecedência. Na última rodada, o clube catarinense se despediu da sua torcida com uma vitória de 2 a 0 sobre o Ceará, que acabou também sendo rebaixado.

O técnico Marquinhos tem muitos desfalques para esta partida e deverá utilizar alguns jovens que vêm se destacando nos últimos jogos. Os desfalques certos são o goleiro Vladimir, Ranielli, Cortez, Bressan, Pottker, Rômulo Bissoli e o atacante Guerreiro. Todos por contusão. Por outro lado, ele terá o retorno de Gledson e Igor Bohn, que estavam entregues ao departamento médico e foram liberados esta semana.

FÓRMULA UM

GP de São Paulo treina funcionários para combater assédio nas arquibancadas

Felipe Rosa Mendes
Agência Estado

Preocupação constante ao longo da temporada, as denúncias de assédio nas arquibancadas da Fórmula 1 pelo mundo ganharam atenção especial do GP de São Paulo nos últimos meses. A organização promoveu o treinamento dos seus funcionários para atender eventuais casos de abuso no Autódromo de Interlagos, principalmente em relação ao público feminino.

De acordo com a organização, todos os funcionários passaram por capacitação nos últimos meses para estarem prontos para lidar com situações desse tipo. Um curso foi elaborado para dar conta de eventuais demandas do público feminino, que vem crescendo em Interlagos a cada ano. Em 2019, as mulheres corresponderam a 17,4% dos fãs que estiveram no circuito nos três dias do evento. Dois anos depois (em 2020, não houve GP por causa da pandemia), aumentou para 20,7%, segundo pesquisa do Observatório do Turismo, ligado à SPTuris.

"Temos de nos comunicar e de nos posicionar contra qualquer tipo de assédio. Nossa meta é ter todo o preparo possível para dar suporte a qualquer pessoa que seja assediada ou importunada, de qualquer forma", afirma o CEO do GP, Alan Adler.

Para tanto, a organização montou um grupo de trabalho, reunindo funcionários de diversas diretorias do GP para dar o treinamento ao longo de reuniões semanais. Um curso de quatro horas foi disponibilizado para aqueles que terão mais proximidade com as arquibancadas. Os organizadores da etapa brasileira da F-1 acreditam que a melhor forma de combater casos de assédio será o contato direto das torcedoras com o estafe do GP.

Além disso, duas iniciativas pretendem agilizar as eventuais denúncias. A primeira delas será uma campanha a ser veiculada nos telões de Interlagos ao longo dos três dias, entre esta sexta-feira e domingo, de atividades. O vídeo pedirá respeito entre os fãs de F-1 nas arquibancadas e demais setores do circuito.

Ao mesmo tempo, o GP de São Paulo abre nesta sexta um canal inédito em seu site oficial (https://f1saopaulo.com.br) para receber denúncias. A página funcionará como uma ouvidoria para atender também eventuais reclamações e elogios à organização.

Casos de assédio em Interlagos foram registrados na corrida do ano passado. As vítimas foram mulheres, que denunciaram casos de ofensas e desrespeito nas arquibancadas. Ao longo da temporada, as mulheres apresentaram diversas denúncias de abuso nas etapas do campeonato, principalmente no GP da Áustria. Os casos chamaram tanto a atenção que a cúpula da F-1 resolveu criar uma campanha, batizada de "Drive It Out", algo como "expulse", em tradução livre.

A proposta é pedir respeito em todas as etapas do campeonato, tanto nas arquibancadas quanto no mundo virtual, das redes sociais. "A Fórmula 1 é feita de competição e rivalidade, mas também de respeito. Respeito como competidores. Respeito por nossos fãs. Respeito por toda a família da F-1. O assédio de qualquer tipo não é bem-vindo online ou em qualquer lugar da F-1 Temos a tarefa de chegar e dizer: 'chega'", dizem os pilotos e o atual CEO da F-1, Stefano Domenicali, em vídeo divulgado a partir de julho.

Foto: Agência Estado

O autódromo de Interlagos está pronto para o Grande Prêmio Brasil, que acontece amanhã

Causos & lendas do nosso futebol

Francisco Di Lorenzo Serpa
falserpa@oi.com.br | colaborador

Você se lembra do ponteiro Valdinho?

Ele nasceu na belíssima e então pacata cidade de João Pessoa - PB, precisamente no dia 21 de fevereiro do ano de 1952, foi por seus pais registrado com o nome de VALDENILTON FERREIRA DE LIMA, mas para o mundo da bola ele ficou conhecido como o ponteiro esquerdo "VALDINHO".

Com apenas 12 anos de idade, ele foi levado por Prince, seu irmão e ex-jogador do clube, para treinar no Botafogo Futebol Clube. O nosso homenageado teve o privilégio de participar de todas as categorias de base do time do saudoso presidente Heder Henriques; sendo campeão pelo infantil, jogando descalço e comandado por Inaldo, e tetracampeão juvenil, sob o comando do treinador Aluísio Ventola. VALDINHO, era aquele ponta esquerda que sabia ir na linha de fundo e cruzar para Eudes, Chico Matemático, Capelense, Paulo Matos e Jorge Flávio estufar as redes. Mas o seu papel principal dentro do gramado era armar e ajudar os companheiros do meio de campo, fazendo aquele trabalho tático de formiguinha tão bem feito que o cronista Marcus Aurélio o comparou ao ponteiro Zagallo na Copa de 1958. Ao atingir a idade e o futebol necessários, VALDINHO passou a treinar junto ao plantel profissional e logo em seguida foi incorporado ao mesmo. Foram três anos na equipe principal, sendo dirigido por treinadores como Mendonça, Jorge Aparecido, Manoel Veiga, Paisinho e tantos outros que contribuíram com a sua formação de atleta. O nosso homenageado recorda daquela época, dos jogos decisivos contra o Campinense Clube e o Treze Futebol Clube e de uma partida festiva contra o time do Sport Club Maguary, do estado do Ceará, quando Garrincha jogou na ponta direita e ele na ponta esquerda do Botafogo - PB. Naquela noite, o Estádio Leonardo Vinagre da Silveira, a Graça, estava lotado.

Mas VALDINHO precisava trabalhar e estudar para manter-se e a família, pois como todos nós sabemos, naquela época futebol não compensava financeiramente e as nossas equipes ainda não disputavam o campeonato nacional, a vitrine para os jovens atletas na década de 70. Foi quando ele resolveu trabalhar no comércio e concluir os seus estudos. Quando deixou o Botafogo Futebol Clube para trabalhar e estudar, Valdinho ainda jogou três temporadas com a camisa tricolor do Santa Cruz Recreativo Esporte Clube, da vizinha cidade de Santa Rita PB, onde deixou grandes amigos.

Hoje, aposentado, ele lembra com saudade dos amigos que fez, das viagens e concentrações, da bola pesada, da falta de estrutura e planejamento, tudo compensado com a vontade e a garra dos abnegados dirigentes e jogadores.

Para nós torcedores, cronistas e desportistas paraibanos, ficou a certeza de que o senhor VALDENILTON FERREIRA DE LIMA, o popular "VALDINHO", escreveu o seu nome com tintas douradas e perpétuas na brilhante história do futebol paraibano.

Foto: Reprodução

COPA DOS BAIRROS

Prefeitura da capital define evento

Competição está prevista para começar no próximo dia 16, com 64 equipes masculinas e 12 femininas

Fabiano Sousa
fabianogool@gmail.com

A Prefeitura Municipal de João Pessoa (PMJP) através da Secretaria de Juventude, Esporte e Recreação (Sejer) realizou no auditório do Centro Administrativo Municipal (CAM), no bairro Água Fria, o congresso técnico que definiu os confrontos da Copa João Pessoa de Futebol. Com 64 equipes no masculino e 12 no feminino, a competição tem data prevista para ser iniciada no próximo dia 16.

De acordo com o formato da competição, cada jogo acontece com as equipes se enfrentando em partida única e forma de sistema eliminatório, na modalidade masculina. As 64 equipes vão se confrontando e, consequentemente, passando para 32, 16, oitavas de final, quartas de final, semifinal, disputa de 3º lugar e final, até ser conhecido o grande campeão.

Já a modalidade feminina será disputada em duas etapas. A primeira em fase de grupos, onde as duas melhores equipes de cada grupo avançam para a fase seguinte, para as quartas de final e segue em eliminatória simples até a decisão. Na chave A: Cruz das Armas, Jardim Veneza e Timbó; B: Mangabeira IV e V, Bairro das Indústrias e Grotão; C: Cristo, Colinas do Sul e Paratibe; D: Bancários, Castelo Branco e Mangabeira IV e V.

Os 32 confrontos no masculino ficaram definidos dessa forma: Mangabeira IV e V x Grotão; Funcionários IV x Engenho Velho; Gauchinha I e II x Mangabeira II; Planalto da Boa; Esperança x João Agripino; Parque do Sol x Jardim Planalto; Parque Sul x Colibris; Varadouro x Funcionários I; São José x Paratibe; Rangel x Roger; Bairro dos Novais x José Américo; Portal do Sol x Gervásio Maia; Cristo x Tambaú; Alto do Céu x Funcionários II; Mussuré x Ernani Sátiro; Altiplano x Esplanada; Castelo Branco x Costa e Silva; 13 de Maio x Mangabeira; Porto do Capim x Ilha do Bispo; Bessa x Alto do Mateus; Jaguaribe x Distrito Industrial; Mandacaru x Tambiá; Bairro das Indústrias x Bairro dos Estados; São Rafael x Santa Bárbara; Gramame x Castelo Branco I; Jardim Itabaiana x Nova República; Cidade Verde x Torre; Padre Zé x João Paulo II; Colinas do Sul II x Vista Alegre; Jardim Veneza x Bancários; Cruz das Armas x Timbó; Oitizeiro x Valentina; Cidade Maravilhosa x Manaíra.

Mais 12 confrontos abrem a fase de grupos na modalidade feminina. Cruz das Armas x Jardim Veneza; Mangabeira x Bairro das Indústrias; Cristo x Colinas do Sul; Bancários x Castelo Branco; Cruz das Armas x Timbó; Mangabeira x Grotão; Cristo x Paratibe; Bancários x Mangabeira IV e V; Jardim Veneza x Timbó; Bairro das Indústrias x Grotão; Colinas do Sul x Paratibe; Castelo Branco x Mangabeira IV e V.

"Fico feliz pelo futebol ser um dos principais esportes que a gente tem, não só na nossa cidade, mas no Brasil também. Impulsionados também com a Copa do Mundo neste mês fico satisfeito em poder dar esse início para a nossa competição. Tenho certeza que neste ano vamos conseguir revelar ainda mais jogadores e jogadoras", comentou Kaio Márcio, secretário de Esportes da PMJP.

Todos os jogos vão acontecer exclusivamente nos gramados da PMJP: CT Ivan Tomaz, no Valentina; e Wilsão, em Mangabeira, respectivamente. A abertura da competição acontece no próximo dia 16, com o confronto envolvendo Cruz das Armas e Jardim Veneza, no feminino. Já no masculino, o atual campeão Mangabeira IV e V encara o Grotão.

Foto: PMJP

Responsáveis pelo torneio e representantes das equipes participaram do congresso técnico que definiu as datas e tabelas

PARA O FUTURO

Unifacisa inicia troca do piso do ginásio da Arena para atender exigências do NBB

Fabiano Sousa
fabianogool@gmail.com

Atual sétimo colocado na disputa do Novo Basquete Brasil (NBB) temporada 2022/2023, o Basquete Unifacisa segue o seu trabalho de preparação visando o próximo compromisso na competição. Depois da derrota, em casa, por 61 a 72 para o Paulistano-SP na última rodada, a equipe paraibana busca a reabilitação contra o Rio Claro-SP, no Ginásio Felipe Karan, em Rio Claro-SP, no próximo dia 17. O Jack volta a jogar como mandante ainda ndeste mês, literalmente de casa nova.

É que nos próximos 45 dias, a Arena Unifacisa, em Campina Grande, principal palco dos jogos do clube como mandante, não receberá treinos e nem jogos. No início desta semana, o local foi interditado para serem dados os trabalhos com uma reforma para a instalação de um novo piso, nos moldes das maiores arenas do Brasil. Com isso, o clube passa a sediar os seus jogos, em casa, no Ginásio do Clube Campestre que está passando por melhorias estruturais para atender as exigências dos padrões da NBB e, consequentemente, receber os jogos e as transmissões ao vivo da competição."Adquirimos um novo piso para a Arena Unifacisa, com qualidade superior ao que tínhamos anteriormente. Teremos um piso com qualidade e padrão internacional, semelhante aos que são utilizados ", comentou Dudu Schaffer, gerente do Basquete Unifacisa.Durante o período de reformas, o grupo comandado por César Guidetti vai jogar três jogos como mandante no Ginásio do Clube Campestre. A expectativa é de que o clube volte a utilizar a Arena na partida contra o Caxias do Sul-RS, válida pela 10ª rodada do NBB."O nosso objetivo é oferecer conforto aos nossos atletas. Acredito que o grupo não sentirá nenhum tipo de interferência no desempenho de seus jogos, mesmo disputando as partidas em outro ginásio da cidade. Em breve todo o grupo, bem como a imprensa e a torcida poderão desfrutar de uma nova estrutura oferecida pela Unifacisa", finalizou Dudu Schaffer.

Foto: Unifacisa / Divulgação

O piso do ginásio está passando por uma reforma, após ser interditado pela direção da Unifacisa

Curtas

Pelé revela confiança na seleção brasileira no Qatar

EFE

Pelé se manifestou na última quinta-feira, dez dias antes do início da Copa do Mundo que será realizada no Qatar, e garantiu ter expectativa na conquista do hexacampeonato pela seleção brasileira.

"Podem até achar que estou confiante demais, mas sinto que veremos o Brasil vitorioso novamente", escreveu o Rei do Futebol no Instagram.

Junto com o texto, Pelé publicou uma foto em que aparece desfilando em carro aberto diante do Arco do Triunfo, em Paris, enquanto ergue a taça Jules Rimet, conquistada pelo Brasil de maneira definitiva no tri, em 1970, após os títulos de 58 e 62.

Na postagem, o eterno camisa 10 dos hoje pentacampeões mundiais não escondeu a ansiedade pela estreia dos comandados de Tite no Qatar, marcada para o dia 24, em duelo com a Sérvia. "Eu mal posso esperar para ver nossa seleção entrar em campo", afirmou.

Vasco renova contrato de Anderson Conceição

O Vasco da Gama acertou a renovação do contrato do zagueiro Anderson Conceição até dezembro do próximo ano. O capitão da equipe tinha gatilho automático de renovação em caso de acesso para a Série A. Detalhes como o tempo do novo vínculo e o acréscimo salarial ainda precisavam ser ajustados.

Anderson Conceição foi contratado no início deste ano junto ao Cuiabá, de onde saiu com muito prestígio, assumiu a braçadeira de capitão no início da temporada, depois de um episódio envolvendo Nenê, que jogou a faixa no chão em protesto a uma substituição no empate com o Vila Nova, pela primeira rodada da Série B do Brasileirão.

O zagueiro atuou em 50 jogos no ano, todos eles como titular. E marcou um gol: na derrota para o Sampaio Corrêa, em São Januário, em jogo válido pela penúltima rodada da competição. Ele tem muita identificação com o Vasco: já confessou que é torcedor do clube, assim como sua mãe e seus irmãos.

Foto: Vasco da Gama / Divul-

Contrato do zagueiro agora vai até dezembro de 2023

Náutico prepara mudanças para a próxima temporada

A queda para a Terceira Divisão do Campeonato Brasileiro, para a próxima temporada, não desanima o Náutico e dentro da reformulação pretende ter um elenco bastante diferente daquele que foi rebaixado. A pretensão da diretoria é formar um novo plantel dentro da realidade financeira do clube com redução de aproximadamente 50% em sua folha salarial.

Dentro da realidade, o Náutico ainda não renovou, nenhum contrato de jogadores que estão se encerrando neste ano. Um deles, Kieza, considerado ídolo deve deixar o clube.

Outro que não terá o contrato renovado é Jean Carlos, também considerado um dos ídolos da equipe Timbu. Ele tem vínculo com o clube até 2024, mas o Náutico pode se desfazer do camisa 10 em definitivo. Na temporada que sacramentou o rebaixamento do time dos Aflitos o meio campista teve um rendimento abaixo do nível apresentado anteriormente, como o que ocorreu ano passado quando ele foi peça importante dentro do elenco.

HIV/AIDS

Mais de 10 mil mortes por ano no país

Câmara dos Deputados debate desabastecimento de medicamento utilizado por quase 500 mil pacientes no Brasil

Noéli Nobre
Agência Câmara de Notícias

O coordenador do Grupo de Trabalho sobre Propriedade Intelectual da Associação Brasileira Interdisciplinar de Aids (Abia), Felipe Fonseca, alerta para o alto índice de mortes ocorridas no Brasil em consequência do HIV/Aids. Ele fez essa observação durante uma audiência pública realizada na Câmara dos Deputados, em Brasília, na última terça-feira (8), que discutiu patentes e a falta do medicamento dolutegravir (DTG), antiviral usado no tratamento da enfermidade.

Segundo Felipe Fonseca, as patentes sempre foram ameaça a programas de tratamentos gratuitos no Brasil. "Eles estão forçando o Ministério da Saúde a comprar uma versão mais cara e estão fragilizando a resposta ao HIV/Aids no Brasil, onde ainda ocorrem de 10 mil a 12 mil mortes por ano", criticou Fonseca.

Técnicos do Ministério da Saúde garantiram durante a audiência pública que não vai faltar no Brasil o medicamento dolutegravir (DTG). No debate promovido pela Comissão de Seguridade Social e Família, a pedido da deputada Jandira Feghali (PCdoB-RJ), o técnico Rogger Diquique explicou que, desde que foi incorporado ao protocolo nacional, em 2016, o DTG tem tido abastecimento regular na rede pública de saúde.

Segundo o Ministério da Saúde, foram feitos acordos com o Instituto de Tecnologia em Fármacos (Farmanguinhos/Fiocruz), e o abastecimento de 2023 e início de 2024 já está garantido, uma vez que as compras possibilitam abastecimento mínimo de 12 a 15 meses. "Os recursos necessários para a aquisição de 180 milhões de comprimidos para 2023 estão assegurados, assim como o abastecimento regular dos demais medicamentos essenciais que estão inseridos na Lei Orçamentária Anual (LOA) de 2023", afirmou Diquique.

Segundo o técnico, o dolutegravir é um dos 19 antirretrovirais em uso no Brasil para tratamento do HIV/aids. Atualmente, 484 mil pacientes utilizam o medicamento de 50mg. Inovador, o DTG produz menos efeitos colaterais e conta com mais adesão do paciente.

A audiência foi convocada para esclarecer um possível risco de desabastecimento do dolutegravir no Brasil. Isso porque o governo está impedido de comprar o genérico do Laboratório Farmacêutico do Estado de Pernambuco (Lafepe), que é mais barato, o que traria economia para os cofres públicos.

A empresa detentora da patente, a estrangeira ViiV healthcare/GSK, atua para impossibilitar a compra do genérico, e a questão está na Justiça, o que prejudica as vendas do Lafepe em 2023. "O Lafepe pretende dar continuidade até que o processo seja transitado em julgado. Há um questionamento técnico se essa patente é sustentada. Isso está sendo avaliado. Hoje a discussão está em nível judicial. O Lafepe pretende continuar o atendimento em 2023, oferecendo valor inferior ao hoje praticado", afirmou o diretor comercial do laboratório pernambucano, Djalma Dantas. O outro fornecedor, Farmanguinhos, possui convênio com a GSK e a ViiV Healthcare para desenvolvimento e produção de antirretrovirais no Brasil.

A quebra da patente foi defendida pelos participantes do debate, que entendem que o monopólio da produção não se justifica quando há pacientes que dependem do medicamento. Vivendo com HIV há 31 anos, o conselheiro nacional de Saúde e representante da Rede Nacional de Pessoas Vivendo com HIV e Aids, Jair Brandão de Moura Filho, também pediu a anulação da patente. "O acesso universal a medicamentos é política pública de estado e não de governo. Precisamos manter uma política que já foi referência no mundo todo", reforçou.

A deputada Jandira Feghali disse que fará o que for possível, na Câmara, para derrubar a patente. "Vou encaminhar à comissão a necessidade de a gente fazer uma audiência com o Instituto Nacional da Propriedade Industrial (Inpi), buscar os processos judiciais que estão em curso e que a gente possa com o atual e o futuro Ministério da Saúde resolver essa compra, economizando para o Sistema Único de Saúde (SUS), fortalecendo os laboratórios nacionais e atendendo a todas as pessoas com HIV por meio do SUS".

Aforismo

Foto: Reprodução

Hildeberto Barbosa Filho

"Vejo nela a plena perfeição. A morte deve ser preservada, deve ser intocável. É algo que extrapola a órbita das nossas vivências ordinárias. A morte é sagrada!"

Mortes na História

607 — Papa Bonifácio III

1914 — Augusto dos Anjos, poeta (PB)

2000 — Wilson Gonçalves, advogado, professor, jurista, jornalista e político (PB)

2018 — Stan Lee, escritor e editor norte-americano

2021 — Maria do Socorro Diniz, procuradora de Justiça (PB)

Obituário

Foto: Fapesp

Herch Moysés Nussenzveig
5/11/2022 – Aos 90 anos, no Rio de janeiro (RJ). Físico e professor emérito da Universidade Federal do Rio de Janeiro (UFRJ). Conhecido por seus trabalhos em óptica, graduou-se em 1954 e obteve doutorado em Física em 1957 pela Universidade de São Paulo (USP). Foi presidente da Sociedade Brasileira de Física de 1981 a1983 e membro da União Internacional de Física Pura e Aplicada, nos Estados Unidos, de 1987 a1993. Também foi membro da Academia Brasileira de Ciências, da Academia Mundial de Ciências e da Sociedade Americana de Física, além de membro fundador (1982) da Academia de Ciências da América Latina.

Foto: Brazilian Press

Dennis Cosmo Marin
2/11/2022 – Em Ushuaia, na Argentina, após ser atingido pela queda de um bloco de gelo dentro de uma caverna. O acidente com o turista brasileiro aconteceu na Cueva de Jimbo, ou Caverna de Gelo, no Parque Nacional da Terra do Fogo. Ele estava em um local de acesso proibido quando foi atingido por uma pedra de gelo que se soltou do teto da caverna.

Foto: Redes Sociais

Jorge Balbino Júnior
2/11/2022 – Aos 30 anos, em Belo Horizonte (MG), de parada cardíaca. Ex-jogador de futebol morreu após passar mal no dia 29 de outubro na casa do jogador Rafa Silva, atacante do Cruzeiro. Chegou a ser socorrido e levado para o hospital.

Foto: Blenda Gomes

Roberto Guilherme (Sargento Pincel)
10/11/2022 – Aos 84 anos, no Rio de Janeiro (RJ), de câncer. Ator e dublador que ficou conhecido por papel marcante e irreverente em 'Os Trapalhões', da TV Globo. Batizado como Edward Guilherme Nunes da Silva, ele nasceu em Ladário (MS), em 25 de agosto de 1938. O nome Roberto foi uma homenagem feita ao cantor Roberto Carlos. Antes de se mudar para o Rio de Janeiro, aos 8 anos de idade, ele morou em Natal (RN). Aos 14, passou a jogar futebol profissionalmente, como ponta-esquerda, no Vasco da Gama (RJ).

Foto: TV Tribuna

Luiz Augusto Lane Valiengo
8/11/2022 – Aos 69 anos, em Santos (SP), de causa não revelada. Jornalista e vencedor do Prêmio Esso de 1985. Nasceu na capital paulista em 5 de janeiro de 1953, mas mudou-se para Santos com a família em 1967, aos 14 anos. Na cidade concluiu os estudos e se formou pela Universidade Católica de Santos (UniSantos). Trabalhou em A Tribuna entre 1970 e 1989, foi assessor parlamentar e professor universitário.

Vanderley de Brito
vanderleydebrito@gmail.com | Colaborador

Enforcamento na Vila Nova da Rainha IV

Com a enorme chave de ferro na mão, Manuel me acompanhou sem dizer palavra. A igreja ficava do outro lado da rua, um pouco acima do sobrado da Câmara. Ele abriu o tranco, empurrou a pesada porta e sentou nos batentes da igreja para me aguardar como um cão de guarda. O mulatinho era obediente, mas não era escravo, era forro, e dizem as más línguas que seria filho bastardo de Seu Paulo Soares, que demonstrava-lhe bem querer a ponto até de lhe permitir possuir gados vacum e cavalar com ferro próprio na fazenda. Seu Paulo era viúvo há muitos anos, sua esposa falecera em 1790, deixando três filhos, e ele não cuidou de casar outra vez, por isso, é de supor que se aliviasse com suas escravas. Mas isso não me cabe julgar.

A porta da velha igreja se abriu para a nave central onde, na penumbra, se via uma orla de bancos vazios. Segui no comprido da nave com uma lamparina acesa, iluminando as pedras tumulares nos corredores das naves laterais, como fosse uma via crucis das antigas gerações da vila. Há dias fechada, a igreja estava entregue apenas aos santos, e eu monologava comigo mesmo: "Não se tem notícia certa do regresso do reverendo da desobriga, deve estar pros lados de Barra de Natuba, nos confins dessa imensa Freguesia da Conceição".

Cheguei ao portal em arco do altar-mor, diante de um grande crucifixo de madeira clara, contrastando com o azul escuro da parede onde estava pendurado. Do lado direito do corredor lateral se via a pia batismal e um velho órgão coberto com um pano empoeirado, e para o lado esquerdo do altar se via o púlpito e, ao fundo, a porta da saleta da sacristia. Dobrei um joelho diante do altar fazendo o sinal-da-cruz, subi os batentes e com a chama da lamparina toquei o pavio dos tocos de velas do candelabro de prata que havia sobre a mesa litúrgica e logo a igreja cresceu em claridade. Abri o gavetão da mesa e comecei a separar as alfaias que me seriam necessárias, enquanto ouvia lá de fora o bater dos martelos na montagem da forca. Pensando na morte que eu encomendaria mais tarde e me senti compadecido pela crueldade humana.

Cuidadosamente, fui colocando os itens sobre a mesa litúrgica, dizendo para mim mesmo o nome de cada alfaia, quando um vento vindo do campanário tufou a toalha da mesa estremecendo a chama das velas, tive até um medo na hora, pois ouvi passos e quando me voltei para a nave central vi um vulto apoiado na pedra do caixilho da porta da igreja. Não me foi possível discernir dali quem era, com os olhos semicerrados desci os batentes do altar-mor e segui no caminho da porta e, ao chegar mais perto, sustive o passo e reconheci que era Maria Cecília, a filha do boticário, com quem eu brincava nos tempos de meninice, mas agora já era uma sinhá-moça cheirando a pó-de-arroz e de grande formosura, usava um chapéu de palha adornado com uma fita vermelha, o espartilho lhe apertava a cintura e levantava os seios dando-lhe um ar de sensualidade e, definitivamente, não era mais a franzina menina de quem me despedira há oito anos. Era uma mulher feita que me sorria com uns olhinhos contentes: "Estevin!", disse festiva, e emendou sussurrando como numa confidência: "Não é que ficaste um rapaz de bonita estampa". E, por fim, com ar jocoso, levou o dedo em riste aos lábios risonhos e me estendeu a mão cerimoniosa num gesto caricata: "Perdão, seu padre. A benção!".

Desconcertado, balbuciei: "Deus te abençoe", rindo para manter o tom da brincadeira, mas o sangue me fugia do rosto. Com as mãos trêmulas, os olhos perturbados e a pulsação acelerada, eu me sentia envergonhado dos santos a me olharem do abrigo de seus nichos, pois aquela foi a primeira vez que senti meus instintos de homem em alvoroço. Já ouvira falar da força dessa tentação desde quando ingressei no seminário, mas nunca a havia experimentado.

Quando criança, eu sentia algo diferente por ela, mas agora era mais intenso: a força da luz contrária permitia adivinhava-lhe a nudez por trás da saia armada com crinolina; a curva dos quadris, as coxas... A blusa de ombros caídos realçava seus ombros pintalgados de sardas e naquele peito arfante os seios apertados pareciam querer saltar-lhe pelo decote. O mundo parou pra mim, eu não ouvia mais nada, cessou o canto de pássaros, o bater dos martelos... só o soar do vento, que me tangia fragrâncias feminis das esvoaçantes penugens que fugiam dos seus cabelos apanhados para o alto a lhe descobrir a nuca.

(Continua no próximo sábado)

Vanderley de Brito é historiador, arqueólogo, pesquisador e presidente do Instituto Histórico de Campina Grande (IHCG)

CULTURA NA SERRA DO TALHADO

Festival vai reunir 32 quilombos da PB

Evento será realizado pelo Governo do Estado, no dia 27 de novembro, em Santa Luzia, local do icônico filme 'Aruanda'

O 2º Festival da Cultura Quilombola será realizado pelo Governo do Estado, no dia 27 de novembro, no Quilombo da Serra do Talhado, em Santa Luzia. O local, que serviu de locação para o icônico filme 'Aruanda', reunirá neste dia representações artísticas de 32 quilombos paraibanos.

O evento, organizado e executado pela Secretaria de Estado da Cultura (Secult-PB), está no calendário de eventos da gestão estadual, que integra a política de valorização, reconhecimento e divulgação das culturas dos povos originários e outras etnias, como ocorreu nos festivais de cultura indígena e cigana.

No dia 26, um sábado, haverá um evento de chamamento para o Festival, com programação artística, na Praça Alcindo Leite (Parque do Forró), no Centro de Santa Luzia, com exibição de filmes e apresentação de grupos de dança.

"Trata-se de uma prévia, porque o Festival da Cultura Quilombola, com suas apresentações de artistas quilombolas, ocorrerá lá na Serra do Talhado, próxima à cidade, durante todo o domingo (27)", explica o Secretário Damião Ramos Cavalcanti.

Programação

A programação artística do Festival está sendo montada pela equipe da Secult, que esteve em Santa Luzia durante três dias, discutindo e definindo as providências para a realização do evento, ao qual a Prefeitura Municipal tem dado todo apoio.

A equipe aproveitou a estadia na cidade e iniciou o processo de cadastramento de artistas quilombolas locais, coletando documentação e assinaturas para a elaboração de seus portfólios.

No dia 27, em pavilhão com palco montado no terreiro central da comunidade, se apresentarão forrozeiros, grupos de dança, expressões de cultura popular e teatro. Tendas vão expor as louças produzidas pelas louceiras do Talhado e artesanato dos demais quilombos, e também venderão itens da gastronomia quilombola.

"No planejamento do Festival Quilombola, assim como nos demais, a Secult prioriza a voz dos próprios representantes dessas comunidades. Por isso estamos aguardando nomes e quantidades de grupos artísticos que estarão no Talhado. Os próprios quilombos estão definindo como participar e que artistas enviarão. A partir daí, montaremos a programação", explica Maria Marques, gerente de Articulação Popular da SecultPB.

> **No planejamento do Festival Quilombola, a Secult prioriza a voz dos próprios representantes dessas comunidades**
>
> Maria Marques

Foto: Secom-PB

A equipe aproveitou a estadia na cidade e iniciou o processo de cadastramento de artistas locais

Os gerentes de área Mariah Marques (Articulação Popular), Majorie Gorgônio (Coordenação Administrativa), Heleno Bernardo (Audiovisual), Wilma Cazé (Circo), Bia Cagliani (Dança) e Bira Delgado (Música) se reuniram com a secretária de Cultura de Santa Luzia, Tereza Alves, com quem foi planejado o conteúdo artístico do evento.

Da Prefeitura de Santa Luzia, participaram das reuniões Lúcia Lira (secretária de Assistência Social e primeira-dama do município), Antônio César Nóbrega (secretário de Serviços Urbanos) e Washington Nóbrega (diretor de Turismo e mídias sociais). Nesses momentos se definiram, também, obras de melhoria de acesso, recuperação e pinturas de escolas no quilombo e outros itens de infraestrutura necessários à realização do evento.

Da comunidade quilombola, tomaram parte no planejamento Girleide Ferreira da Silva (presidente da Associação das Louceiras do Talhado) e Marinalva dos Santos (presidente da Associação Comunitária Quilombo Serra do Talhado). Gilberlan Ferreira (presidente do Conselho de Cultura da cidade) e o produtor cultural José Cláudio também participaram.

A Secult é a realizadora do II Festival da Cultura Quilombola, com apoio da Secretaria de Estado da Mulher e Diversidade Humana, e tem como principal parceiro a Prefeitura Municipal de Santa Luzia.

O Talhado

A comunidade quilombola surgiu no século 19, por volta do ano 1890. Teria iniciado a partir do Negro José Bento Carneiro (Zé Bento), que fugiu de fazenda no Piauí. Ele e a esposa Maria Cecília da Purificação (Mãe Cizia) foram os primeiros moradores do quilombo, hoje chamado Quilombo da Serra do Talhado.

"A maioria da comunidade é formada por parentes. Eles costumam casar entre si e mantêm uma forte vida comunitária. Muitas casas foram construídas ao redor do galpão das 'loiceiras' (denominação para as mulheres artesãs que produzem louças de barro), onde são produzidas as peças que garantem a sobrevivência de boa parte das famílias", explicou a antropóloga Maria Ester Fortes, em depoimento ao site Paraíba Criativa.

As louceiras são as precursoras das atividades que passaram a gerar renda para sustento das famílias nos quilombos. Ao longo dos anos, o Talhado também revelou talentos artísticos em outras áreas, notadamente na música, sendo de lá muitos forrozeiros de destaque na Paraíba e no país.

PREVENÇÃO

Polícia Civil e a Energisa realizam operação contra furtos de energia

Uma operação realizada pela Polícia Civil e Energisa, iniciada na última terça-feira (8) e finalizada nessa quinta (10), combateu furtos de energia elétrica no município de Catingueira. Ao todo, 29 unidades foram inspecionadas, entre residências e comércios, com identificação de sete irregularidades nas medições de energia, com a recuperação estimada de R$ 11.495,90, sendo R$ 2.150,26 em ICMS e 18.641 de quilowatt-hora de energia. Esse montante seria suficiente para abastecer 141 residências por um período de um ano.

Cinco pessoas foram presas durante a operação, que contou com 11 equipes, formadas por técnicos da Energisa, da Polícia Civil e do Instituto de Polícia Científica (IPC) da Paraíba. Antes de programar os locais da inspeção, a empresa fez um levantamento prévio, por meio de sistemas tecnológicos com inteligência artificial.

"Através de dados de consumo, a distribuidora consegue mapear clientes que tiveram oscilações incomuns na quantidade de energia consumida. Com este levantamento e cruzamento de dados, as inspeções em campo se tornam cada vez mais assertivas", explicou o coordenador de Serviços Comerciais, Danillo Lelis.

Foto: Secom-PB

A operação contou com 11 equipes e prendeu cinco pessoas

Danillo destaca, ainda, que os furtos de energia oneram a população, prejudicam o fornecimento, a arrecadação de impostos e a receita da empresa, comprometendo os investimentos na melhoria dos serviços. "Por isso, precisamos combater o furto e a população tem um papel fundamental nisso, denunciando esses crimes", complementa. Outro fator de atenção é o risco à segurança da população: as ligações clandestinas ou irregulares, em sua maioria, são feitas por pessoas sem conhecimento técnico, que utilizam materiais inadequados e, muitas vezes, ocasionam em riscos de rompimento de cabos e/ou acidentes como choque elétrico.

Denúncias

Caso suspeite desse tipo de prática, o cliente pode denunciar de forma anônima. A denúncia pode ser feita pelo Call Center 0800 083 0196 (ligação gratuita) e nas agências de atendimento.

PROFISSIONALIZAÇÃO

Fundac oferece curso para os familiares de socioeducandos

O Governo do Estado, por meio da Fundação Desenvolvimento da Criança e do Adolescente "Alice de Almeida" (Fundac), está oferecendo aos familiares dos internos que cumprem medidas socioeducativas nas unidades da Fundação um curso completo de Auxiliar de Panificação.

A formação tem duração de 160 horas entre aulas teóricas e práticas, que são realizadas no espaço da Padaria Escola Nosso Pão "Maria de Lourdes de Castro Dantas" e visa qualificar os participantes para o mercado de trabalho. O curso já é oferecido aos socioeducandos e agora a oportunidade está sendo ampliada também para as famílias deles.

Pâmela Ferreira, de 18 anos, é cunhada de um socioeducando e falou sobre a oportunidade oferecida pelo estado. "Eu já comecei vários cursos e não conseguia terminar, mas esse eu vou até o fim, pois é uma oportunidade única que estou tendo na minha vida. Mais para frente quem sabe eu consiga montar alguma coisa na área junto com meu esposo e assim ajudar nossa família", comentou a jovem.

Flavio Moreira, presidente da Fundac, ressaltou a importância dessa parceria entre o Estado e a famílias. "O trabalho de ressocialização dos adolescentes envolve, em todos os níveis, a participação efetiva das famílias. É preciso que haja mudança nos lares para receber um menor que cumpriu medida socioeducativa. A iniciativa do governo em oferecer um curso como esse para as famílias vai abrir portas para a transformação social de todos os envolvidos", disse.

Há 18 anos no ramo de panificação, o professor do curso, Leodecio Neto, falou sobre a sensação de fazer parte dessa ação do governo. "O que eu vejo nas aulas é que eles querem realmente aprender para aplicar e melhorar de vida, então me sinto realizado, pois ao passar o meu conhecimento eu vejo pessoas sendo transformadas e famílias mais unidas em busca de um propósito".

Foto: Secom-PB

O curso já é oferecido aos socioeducandos e agora a oportunidade está sendo ampliada também para as famílias deles

PREFEITURA MUNICIPAL DE ALCANTIL
EXTRATO DE ADITIVO

OBJETO: CONSTRUÇÃO DE PAVIMENTAÇÃO EM PARALELEPÍPEDOS. FUNDAMENTO LEGAL: Tomada de Preços nº 00002/2022. ADITAMENTO: Dar continuidade a execução do objeto contratado. PARTES CONTRATANTES: Prefeitura Municipal de Alcantil e: CT Nº 00120/2022 - Arc Empreendimentos e Servicos Ltda - 2º Aditivo - prorroga o prazo por mais 90 dias, a contar de 15/11/2022. ASSINATURA: 11.11.22

PREFEITURA MUNICIPAL DE ARAÇAGI
AVISO DE LICITAÇÃO
PREGÃO PRESENCIAL Nº 00055/2022

Torna público que fará realizar através da Pregoeira Oficial e Equipe de Apoio, sediada na Avenida Olívio Maroja, 278 - Bela Vista - Araçagi - PB, às 15:00 horas do dia 28 de Novembro de 2022, licitação modalidade Pregão Presencial, do tipo menor preço, visando formar Sistema de Registro de Preços objetivando contratações futuras, para: Aquisição de materiais de expediente e didáticos, para melhor atender as necessidades das secretarias do município de ARAÇAGI–PB. Recursos: previstos no orçamento vigente. Fundamento legal: Lei Federal nº 10.520/02 e subsidiariamente a Lei Federal nº 8.666/93; Lei Complementar nº 123/06; Decreto Federal nº 7.892/13; Decreto Municipal nº 00003/17; e legislação pertinente, consideradas as alterações posteriores das referidas normas. Informações: no horário das 08:00 as 12:00 horas dos dias úteis, no endereço supracitado. Telefone: (83) 99145–6044. E-mail: licitacaoaracagipma@gmail.com. Edital: www.tce.pb.gov.br.

Araçagi - PB, 11 de Novembro de 2022
GESSICA BATISTA DA SILVA
Pregoeira Oficial

FUNDO MUNICIPAL DE SAÚDE DE ARARUNA
RESULTADO FASE HABILITAÇÃO
TOMADA DE PREÇOS Nº 00001/2022

OBJETO: Conclusão da construção do Centro de Diagnóstico por imagem – CDI de Araruna/PB. LICITANTE HABILITADO: PB CONSTRUÇÕES E COMÉRCIO LTDA – EPP. LICITANTES INABILITADOS: GMF CONSTRUCOES SERVICOS E LOCACOES LTDA–ME; ROQUE CONSTRUCOES E SERVICOS EIRELI. Dos atos decorrentes do procedimento licitatório, caberão recursos nos termos do Art. 109, da Lei Federal nº. 8.666/93 e suas alterações. Comunica-se que, em não havendo interposição de recursos, a sessão pública para abertura dos envelopes Proposta de Preços será realizada no dia 25/11/2022, às 09:00 horas, no mesmo local da primeira reunião. Maiores informações poderão ser obtidas junto a Comissão Permanente de Licitação, Rua Professor Moreira, 21 - Centro - Araruna - PB, no horário das 08:00 as 12:00 horas dos dias úteis. Telefone: (083) 3373–1010. E-mail: licita@araruna.pb.gov.br.

Araruna - PB, 08 de novembro de 2022
CARLOS ANTÔNIO DE MÂCEDO FILHO
Presidente da Comissão

PREFEITURA MUNICIPAL DE ARARUNA
AVISO DE LICITAÇÃO
TOMADA DE PREÇOS Nº 00013/2022

Torna público que fará realizar através da Comissão Permanente de Licitação, no auditório do júri do Fórum da Comarca de Araruna/PB, situado na Av. Cel. Pedro Targino, s/n - Centro - Araruna - PB, às 14h do dia 05 de dezembro de 2022, licitação modalidade Tomada de Preços, do tipo menor preço, restrita à participação de Microempresas, Empresas de Pequeno Porte e Equiparados, para: Construção da quadra da rua do cemitério no centro da cidade de Araruna/PB. Recursos: previstos no orçamento vigente. Fundamento legal: Lei Federal nº 8.666/93; Lei Complementar nº 123/06; e legislação pertinente, consideradas as alterações posteriores das referidas normas. Informações: no horário das 08:00 as 12:00 horas dos dias úteis, no endereço supracitado. Telefone: (083) 3373–1010. E-mail: licita@araruna.pb.gov.br. Edital: www.tce.pb.gov.br; podendo ser solicitado também pelo e-mail indicado.

Araruna - PB, 11 de novembro de 2022
CARLOS ANTÔNIO DE MACEDO FILHO
Presidente da Comissão

PREFEITURA MUNICIPAL DE BOA VENTURA
SECRETARIA MUNICIPAL DE EDUCAÇÃO
AVISO DE LICITAÇÕES

PREGÃO ELETRÔNICO Nº. 0036/2022. OBJETO: AQUISIÇÃO DE VEÍCULOS DESTINADOS A SECRETARIA DE EDUCAÇÃO. ENDEREÇO ELETRÔNICO ONDE SERÁ REALIZADO O PREGÃO: WWW.PORTALDECOMPRASPUBLICAS.COM.BR. RECEBIMENTO DAS PROPOSTAS: A PARTIR DO DIA 11/11/2022, ÀS 14H00MIM; ENCERRAMENTO DO RECEBIMENTO DAS PROPOSTAS: 24/11/2022, ÀS 08H59MIM; ABERTURA DAS PROPOSTAS: 24/11/2022 ÀS 09H00MIM; INÍCIO DA SESSÃO DE DISPUTA DE PREÇOS: 24/11/2022 ÀS 09H10MIM. O EDITAL E SEUS ANEXOS PODERÃO SER OBTIDOS NOS SEGUINTES ENDEREÇOS: WWW.PORTALDECOMPRASPUBLICAS.COM.BR E HTTP://BOAVENTURA.PB.GOV.BR/ACESSO-A--INFORMACAO/LICITACOES.

BOA VENTURA/PB, 11 DE NOVEMBRO DE 2022.
LÍVIA MONIELY DE ALMEIDA DEODATO
Pregoeira

PREFEITURA MUNICIPAL DE CAMPINA GRANDE
SECRETARIA MUNICIPAL DE ASSISTÊNCIA SOCIAL
GABINETE DO SECRETÁRIO

Campina Grande - PB, 10 de novembro de 2022.

INEXIGIBILIDADE Nº 2.05.007/2022

O SECRETÁRIO MUNICIPAL DE ASSISTÊNCIA SOCIAL DE CAMPINA GRANDE, ESTADO DA PARAÍBA, no uso de suas atribuições legais,

R E S O L V E:

RATIFICAR a Inexigibilidade de licitação, que objetiva: AQUISIÇÃO DE EQUIPAMENTOS DA LINHA BRAILE, PARA USO DA TECNOLOGIA ASSISTIVA NO INSTITUTO DE EDUCAÇÃO E ASSISTÊNCIA AOS CEGOS DO NORDESTE, OBTIDOS ATRAVÉS DE EMENDA PARLAMENTAR – TRANSFERÊNCIAS, com base nos elementos constantes no Processo Administrativo nº 2.05.128/2022, a qual sugere a contratação de:

- EGOM COMERCIAL IMPORTADORA E EXPORTADORA LTDA.

CNPJ: 29.301.147/0001-01
Valor: R$ 43.000,00 (QUARENTA E TRÊ MIL REAIS)
Publique-se e cumpra-se.

VALKER NEVES SALES
Secretário Municipal de Assistência Social

PREFEITURA MUNICIPAL DE CAMPINA GRANDE
SECRETARIA MUNICIPAL DE ASSISTÊNCIA SOCIAL
EXTRATO
TERMO DE CONTRATO Nº 2.05.149/2022/CSL/SEMAS/PMCG

INSTRUMENTO: TERMO DE CONTRATO Nº 2.05.149/2022/CSL/SEMAS/PMCG. PARTES: FMAS/SEMAS/PMCG E EGOM COMERCIAL IMPORTADORA E EXPORTADORA LTDA. OBJETO CONTRATUAL: AQUISIÇÃO DE EQUIPAMENTOS DA LINHA BRAILE, PARA USO DA TECNOLOGIA ASSISTIVA NO INSTITUTO DE EDUCAÇÃO E ASSISTÊNCIA AOS CEGOS DO NORDESTE, OBTIDOS ATRAVÉS DE EMENDA PARLAMENTAR – TRANSFERÊNCIAS. PRAZO DE VIGÊNCIA: ATÉ 31 DE DEZEMBRO DE 2022. FUNDAMENTAÇÃO: INEXIGIBILIDADE Nº 2.05.007/2022/CSL/SEMAS/PMCG, CONFORME ART Nº 65, INCISO I DA LEI Nº 8.666/93. FUNCIONAL PROGRAMÁTICA: 08.244.1004.2020 ELEMENTO DE DESPESA: 4490.52. FONTE DE RECURSOS: 1706 SIGNATÁRIOS: VALKER NEVES SALES E ENRICO GUIDO OLIVEIRA MINNITI. VALOR GLOBAL: R$ 43.000,00 (QUARENTA E TRÊS MIL REAIS). DATA DE ASSINATURA: 10/11/2022.

VALKER NEVES SALES
Secretário Municipal de Assistência Social

PREFEITURA MUNICIPAL DE CONDE
AVISO DE LICITAÇÃO
PREGÃO ELETRÔNICO Nº 00067/2022

Torna público que fará realizar através do Pregoeiro Oficial e Equipe de Apoio, sediada na Rodovia Pb 018, S/N - Rodovia - Conde - PB, por meio do site www.portaldecompraspublicas.com.br, licitação modalidade Pregão Eletrônico, do tipo menor preço, visando formar Sistema de Registro de Preços objetivando contratações futuras, para: Aquisição de medicamento para a farmacia básica. Abertura da sessão pública: 13:00 horas do dia 05 de Dezembro de 2022. Início da fase de lances: 13:01 horas do dia 05 de Dezembro de 2022. Referência: horário de Brasília - DF. Recursos: previstos no orçamento vigente. Fundamento legal: Lei Federal nº 10.520/02 e subsidiariamente a Lei Federal nº 8.666/93; Lei Complementar nº 123/06; Decreto Municipal nº 0146/19; Decreto Municipal nº 007/21; e legislação pertinente, consideradas as alterações posteriores das referidas normas. Informações: das 12:00 as 18:00 horas – de Segunda a Quinta – e das 08:00 as 14:00 horas – Sexta dos dias úteis, no endereço supracitado. E-mail: conde.cpl.2021@gmail.com. Edital: www.conde.pb.gov.br; www.tce.pb.gov.br; www.portaldecompraspublicas.com.br.

Conde - PB, 11 de Novembro de 2022
ÁLAMO CESAR TRAJANO MARTINS JUNIOR
Pregoeiro Oficial

PREFEITURA MUNICIPAL DE CONDE
HOMOLOGAÇÃO E ADJUDICAÇÃO
CHAMADA PÚBLICA Nº 00003/2022

Nos termos do relatório final apresentado pela Comissão Permanente de Licitação e observado o parecer da Assessoria Jurídica, referente a Chamada Pública nº 00003/2022, que objetiva: Seleção de uma Organização da Sociedade Civil para celebração de parceria com a Administração Pública Municipal, em regime de mútua cooperação, sob a égide da Lei Federal n° 13.019/2014 e suas alterações, e Decreto Municipal n° 034/2022, através de Termo de Colaboração, para execução dos serviços, ações, procedimentos e atividades em saúde do SUS elencadas no ANEXO I deste Edital (Metas a Serem Atingidas); HOMOLOGO o correspondente procedimento licitatório e ADJUDICO o seu objeto a: INSTITUTO DE DESENVOLVIMENTO HUMANO - R$ 6.839.993,23.

Conde - PB, 01 de Novembro de 2022
KARLA MARIA MARTINS PIMENTEL RÉGIS
Prefeita

PREFEITURA MUNICIPAL DE CONGO
AVISO DE LICITAÇÃO
PREGÃO ELETRÔNICO Nº 00016/2022

Torna público que fará realizar através do Pregoeiro Oficial e Equipe de Apoio, sediada na Rua Senador Rui Carneiro, S/N - Centro - Congo - PB, por meio do site https://www.licitanet.com.br, licitação modalidade Pregão Eletrônico, do tipo menor preço, para: AQUISIÇÃO DE MATERIAL PERMANENTE PARA A SECRETARIA DE AÇÃO SOCIAL DO MUNICÍPIO DO CONGO/PB (ITENS NÃO ADJUDICADOS PE 00012). Abertura da sessão pública: 08:30 horas do dia 28 de Novembro de 2022. Início da fase de lances: 08:32 horas do dia 28 de Novembro de 2022. Referência: horário de Brasília - DF. Recursos: previstos no orçamento vigente. Fundamento legal: Lei Federal nº 10.520/02 e subsidiariamente a Lei Federal nº 8.666/93; Lei Complementar nº 123/06; Decreto Federal nº 10.024/19; e legislação pertinente, consideradas as alterações posteriores das referidas normas. Informações: das 08:00 as 12:00 horas dos dias úteis, no endereço supracitado. Telefone: (83) 3359–1100. E-mail: licitacaocongo@gmail.com. Edital: www.tce.pb.gov.br; https://www.licitanet.com.br; podendo ser solicitado também pelo e-mail indicado.

Congo - PB, 11 de Novembro de 2022
RAFAEL DE FARIAS
Pregoeiro Oficial

PREFEITURA MUNICIPAL DE CONGO
AVISO DE LICITAÇÃO
PREGÃO ELETRÔNICO Nº 00017/2022

Torna público que fará realizar através do Pregoeiro Oficial e Equipe de Apoio, sediada na Rua Senador Rui Carneiro, S/N - Centro - Congo - PB, por meio do site https://www.licitanet.com.br, licitação modalidade Pregão Eletrônico, do tipo menor preço, para: AQUISIÇÃO DE MATERIAL PERMANENTE COM RECURSOS DO FUNDEB. Abertura da sessão pública: 10:00 horas do dia 28 de Novembro de 2022. Início da fase de lances: 10:02 horas do dia 28 de Novembro de 2022. Referência: horário de Brasília - DF. Recursos: previstos no orçamento vigente. Fundamento legal: Lei Federal nº 10.520/02 e subsidiariamente a Lei Federal nº 8.666/93; Lei Complementar nº 123/06; Decreto Federal nº 10.024/19; e legislação pertinente, consideradas as alterações posteriores das referidas normas. Informações: das 08:00 as 12:00 horas dos dias úteis, no endereço supracitado. Telefone: (83) 3359–1100. E-mail: licitacaocongo@gmail.com. Edital: www.tce.pb.gov.br; https://www.licitanet.com.br; podendo ser solicitado também pelo e-mail indicado.

Congo - PB, 11 de Novembro de 2022
RAFAEL DE FARIAS
Pregoeiro Oficial

PREFEITURA MUNICIPAL DE CONGO
AVISO DE LICITAÇÃO
PREGÃO ELETRÔNICO Nº 00018/2022

Torna público que fará realizar através do Pregoeiro Oficial e Equipe de Apoio, sediada na Rua Senador Rui Carneiro, S/N - Centro - Congo - PB, por meio do site https://www.licitanet.com.br, licitação modalidade Pregão Eletrônico, do tipo menor preço, para: AQUISIÇÃO DE MATERIAL PERMANENTE (ITENS NÃO ADJUDICADOS PE 00011/2022). Abertura da sessão pública: 14:00 horas do dia 28 de Novembro de 2022. Início da fase de lances: 14:02 horas do dia 28 de Novembro de 2022. Referência: horário de Brasília - DF. Recursos: previstos no orçamento vigente. Fundamento legal: Lei Federal nº 10.520/02 e subsidiariamente a Lei Federal nº 8.666/93; Lei Complementar nº 123/06; Decreto Federal nº 10.024/19; e legislação pertinente, consideradas as alterações posteriores das referidas normas. Informações: das 08:00 as 12:00 horas dos dias úteis, no endereço supracitado. Telefone: (83) 3359–1100. E-mail: licitacaocongo@gmail.com. Edital: www.tce.pb.gov.br; https://www.licitanet.com.br; podendo ser solicitado também pelo e-mail indicado.

Congo - PB, 11 de Novembro de 2022
RAFAEL DE FARIAS
Pregoeiro Oficial

FUNDO MUNICIPAL DE SAÚDE DE CONGO
HOMOLOGAÇÃO E ADJUDICAÇÃO
TOMADA DE PREÇOS Nº 10001/2022

Nos termos do relatório final apresentado pela Comissão Permanente de Licitação e observado o parecer da Assessoria Jurídica, referente a Tomada de Preços nº 00004/2022, que objetiva: AMPLIAÇÃO DE UNIDADE BÁSICA DE SAÚDE 02, NO MUNICÍPIO DE CONGO/PB, CONFORME PROPOSTA N° 11436.548000/22-002); HOMOLOGO o correspondente procedimento licitatório e ADJUDICO o seu objeto a: AN PROJETOS, CONSTRUCOES E SERVICOS LTDA - R$ 215.035,32.

Congo - PB, 20 de Outubro de 2022
JOSEFA SANDRA FERREIRA
Gestora do Fundo Municipal de Saúde

FUNDO MUNICIPAL DE SAÚDE DE CONGO
EXTRATO DE CONTRATO

OBJETO: AMPLIAÇÃO DE UNIDADE BÁSICA DE SAÚDE 02, NO MUNICÍPIO DE CONGO/PB, CONFORME PROPOSTA N° 11436.548000/22-002. FUNDAMENTO LEGAL: Tomada de Preços nº 10001/2022. DOTAÇÃO: Transferência fundo a fundo de recursos provenientes do Governo Federal – BLOCO INVESTIMENTOS; 30.60 FUNDO MUNICIPAL DE SAÚDE; 10.301.2011.1036 CONSTRUIR, REFORMAR E/OU AMPLIAR AS UNIDADES BASICAS DE SAÚDE; 601. Transferências Fundo a Fundo de Recursos de SUS provenientes do Governo; 4.4.90.51.01 OBRAS E INSTALAÇÕES; 631. Transferências do Governo Federal referentes a Convênios e Instrumentos; 4.4.90.51.01 OBRAS E INSTALAÇÕES. VIGÊNCIA: até 07/05/2023. PARTES CONTRATANTES: Fundo Municipal de Saúde de Congo: CT Nº 20101/2022 - 07.11.22 - AN PROJETOS, CONSTRUÇOES E SERVIÇOS LTDA R$ 215.035,32.

PREFEITURA MUNICIPAL DE CONGO
HOMOLOGAÇÃO E ADJUDICAÇÃO
PREGÃO ELETRÔNICO Nº 00013/2022

Nos termos do relatório final apresentado pelo Pregoeiro Oficial e observado parecer da Assessoria Jurídica, referente ao Pregão Eletrônico nº 00013/2022, que objetiva: Aquisição de Patrulha Mecanizada; HOMOLOGO o correspondente procedimento licitatório e ADJUDICO o seu objeto a: BRE – EMPRESA BRASILEIRA DE EQUIPAMENTOS EIRELI - R$ 235.000,00.

Congo - PB, 17 de Outubro de 2022
FLÁVIA EMANOELA SOUZA PEREIRA QUIRINO
Prefeita Constitucional

PREFEITURA MUNICIPAL DE CONGO
EXTRATO DE CONTRATO

OBJETO: Aquisição de Patrulha Mecanizada. FUNDAMENTO LEGAL: Pregão Eletrônico nº 00013/2022. DOTAÇÃO: 04.00 SEC. DE AGRICULTURA, ABASTECIMENTO, PESCA E MEIO A 20.608.2005.1011 ADQUIRIR TRATOR C/ IMPLEMENTOS AGRÍCOLAS 899. Outros Recursos Vinculados 4.4.90.52.01 EQUIPAMENTOS E MATERIAL PERMAN ENTE. VIGÊNCIA: até o final do exercício financeiro de 2022. PARTES CONTRATANTES: Prefeitura Municipal de Congo e: CT Nº 11301/2022 - 07.11.22 - BRE - EMPRESA BRASILEIRA DE EQUIPAMENTOS EIRELI - R$ 235.000,00.

PREFEITURA MUNICIPAL DE CONGO
HOMOLOGAÇÃO E ADJUDICAÇÃO
PREGÃO ELETRÔNICO Nº 00014/2022

Nos termos do relatório final apresentado pelo Pregoeiro Oficial e observado parecer da Assessoria Jurídica, referente ao Pregão Eletrônico nº 00014/2022, que objetiva: Aquisição de Patrulha Mecanizada no Município de Congo – PB; HOMOLOGO o correspondente procedimento licitatório em favor de: AGRIMAQ COMERCIAL – EIRELI - R$ 63.900,00; DIMAQUINAS MAQUINAS E EQUIPAMENTOS LTDA - R$ 27.000,00.

Congo - PB, 17 de Outubro de 2022
FLÁVIA EMANOELA SOUZA PEREIRA QUIRINO
Prefeita Constitucional

PREFEITURA MUNICIPAL DE CONGO
EXTRATO DE CONTRATOS

OBJETO: Aquisição de Patrulha Mecanizada no Município de Congo – PB. FUNDAMENTO LEGAL: Pregão Eletrônico nº 00014/2022. DOTAÇÃO: 04.00 SEC. DE AGRICULTURA, ABASTECIMENTO, PESCA E MEIO A 20.608.2005.1011 ADQUIRIR TRATOR C/ IMPLEMENTOS AGRÍCOLAS 899. Outros Recursos Vinculados 4.4.90.52.01 EQUIPAMENTOS E MATERIAL PERMANENTE.. VIGÊNCIA: até o final do exercício financeiro de 2022. PARTES CONTRATANTES: Prefeitura Municipal de Congo e: CT Nº 11401/2022 - 07.11.22 - DIMAQUINAS MAQUINAS E EQUIPAMENTOS LTDA - R$ 27.000,00; CT Nº 11402/2022 - 07.11.22 - AGRIMAQ COMERCIAL - EIRELI - R$ 63.900,00.

PREFEITURA MUNICIPAL DE CONGO
HOMOLOGAÇÃO E ADJUDICAÇÃO
TOMADA DE PREÇOS Nº 00004/2022

Nos termos do relatório final apresentado pela Comissão Permanente de Licitação e observado o parecer da Assessoria Jurídica, referente a Tomada de Preços nº 00004/2022, que objetiva: COBERTURA DE SALÃO DA ESCOLA MUNICIPAL DE EDUCAÇÃO INFATIL DO CONGO – CRECHE (185,60 m²); HOMOLOGO o correspondente procedimento licitatório e ADJUDICO o seu objeto a: AN PROJETOS, CONSTRUÇÕES E SERVIÇOS LTDA - R$ 143.222,20.

Congo - PB, 20 de Outubro de 2022
FLÁVIA EMANOELA SOUZA PEREIRA QUIRINO
Prefeita Constitucional

PREFEITURA MUNICIPAL DE CONGO
EXTRATO DE CONTRATO

OBJETO: COBERTURA DE SALÃO DA ESCOLA MUNICIPAL DE EDUCAÇÃO INFANTIL DO CONGO – CRECHE (185,60 M²). FUNDAMENTO LEGAL: Tomada de Preços nº 00004/2022. DOTAÇÃO: UNIDADE ORÇAMENTÁRIA: 05.00 – SEC. DE EDUCAÇÃO – SEDUC 12.361.2001.1017 CONSTRUIR/RECUPERAR/AMPLIAR QUADRA NAS ESCOLAS 500. Recursos não Vinculados de Impostos 542. Transferencias do FUNDEB – Complementação da União VAAT 4.4.90.51.01 – Obras e instalações 540. Transferências do FUNDEB – Impostos e Transferências de Impostos 4.4.90.51.01 – Obras e instalações. VIGÊNCIA: até 07/11/2023. PARTES CONTRATANTES: Prefeitura Municipal de Congo e: CT Nº 20401/2022 - 07.11.22 – AN PROJETOS, CONSTRUCOES E SERVICOS LTDA - R$ 143.222,20.

PREFEITURA MUNICIPAL DE CONGO
HOMOLOGAÇÃO E ADJUDICAÇÃO
PREGÃO ELETRÔNICO Nº 00015/2022

Nos termos do relatório final apresentado pelo Pregoeiro Oficial e observado parecer da Assessoria Jurídica, referente ao Pregão Eletrônico nº 00015/2022, que objetiva: AQUISIÇÃO DE DISPOSITIVOS MÓVEIS TIPO TABLET COM ACESSÓRIO DE PROTEÇÃO (CAPA), PARA DOAÇÃO A ALUNOS DA REDE MUNICIPAL DE ENSINO DE CONGO–PB; HOMOLOGO o correspondente procedimento licitatório e ADJUDICO o seu objeto a: RJJ INFORMATICA E SERVICOS LTDA - R$ 15.929,00.

Congo - PB, 27 de Outubro de 2022
FLÁVIA EMANOELA SOUZA PEREIRA QUIRINO
Prefeita Constitucional

PREFEITURA MUNICIPAL DE CONGO
EXTRATO DE CONTRATO

OBJETO: AQUISIÇÃO DE DISPOSITIVOS MÓVEIS TIPO TABLET COM ACESSÓRIO DE PROTEÇÃO (CAPA), PARA DOAÇÃO A ALUNOS DA REDE MUNICIPAL DE ENSINO DE CONGO–PB. FUNDAMENTO LEGAL: Pregão Eletrônico nº 00015/2022. DOTAÇÃO: 05.00 SEC. DE EDUCACAO – SEDUC 12.361.2001.2023 MANTER AS ATIV. DO ENSINO FUNDAMENTAL – MDE 500. Recursos não Vinculados de Impostos 3.3.90.31.00 PREMIAÇÕES CULTURAIS ARTÍSTICAS CIENTÍFICAS DESPORTIVAS E 4.4.90.52.01 EQUIPAMENTOS E MATERIAL PERMAN ENTE. VIGÊNCIA: até o final do exercício financeiro de 2022. PARTES CONTRATANTES: Prefeitura Municipal de Congo e: CT Nº 11501/2022 - 10.11.22 - RJJ INFORMATICA E SERVICOS LTDA - R$ 15.929,00.

PREFEITURA MUNICIPAL DE COREMAS
TERMO DE ADJUDICAÇÃO
DA TOMADA DE PREÇOS Nº 011/2022

O Prefeito do Município de Coremas, Estado da Paraíba, no uso de suas atribuições legais, Resolve: Adjudicar o resultado da licitação, modalidade Tomada de Preços nº 011/2022, que objetiva: Contratação de uma pessoa jurídica para prestar serviços de engenharia na execução do Passeio da Entrada da Cidade de Coremas-PB, conforme planilha orçamentária de custos. E com base nos elementos constantes do processo correspondente, os quais apontam como proponentes vencedores: Em 1º Lugar: Construmar Construções e Serviços Eireli, CNPJ: 25.002.235/0001-43, com o valor total R$ 248.848,14 (Duzentos e quarenta e oito mil, oitocentos e quarenta e oito reais e quatorze centavos); Em 2º Lugar: A Casa Construções e Serviços Eireli-ME, CNPJ: 20.256.412/0001-02, com o valor de R$ 250.174,87 (Duzentos e cinquenta mil, cento e setenta e quatro reais e oitenta e sete centavos); e Em 3º Lugar: Jhonatan Andrade da Silva Eireli-EPP, CNPJ: 34.955.075/0001-48, com o valor total de R$ 253.876,08 (Duzentos e cinquenta e três mil, oitocentos e setenta e seis reais e oito centavos). Desta forma, o valor total adjudicar é de R$ 248.848,14 (Duzentos e quarenta e oito mil, oitocentos e quarenta e oito reais e quatorze centavos), em favor do primeiro colocado. Publique-se e cumpra-se.

Coremas-PB, 07 de novembro de 2022.
Irani Alexandrino da Silva
Prefeito.

PREFEITURA MUNICIPAL DE COREMAS
TERMO DE HOMOLOGAÇÃO
DA TOMADA DE PREÇOS Nº 011/2022

O Prefeito do Município de Coremas, Estado da Paraíba, no uso de suas atribuições legais, Resolve: Homologar o resultado da licitação, modalidade Tomada de Preços nº 011/2022, que objetiva: modalidade Tomada de Preços nº 011/2022, que objetiva: Contratação de uma pessoa jurídica para prestar serviços de engenharia na execução do Passeio da Entrada da Cidade de Coremas-PB, conforme planilha orçamentária de custos. E com base nos elementos constantes do processo correspondente, os quais apontam como proponentes vencedores: Em 1º Lugar: Construmar Construções e Serviços Eireli, CNPJ: 25.002.235/0001-43, com o valor total R$ 248.848,14 (Duzentos e quarenta e oito mil, oitocentos e quarenta e oito reais e quatorze centavos); Em 2º Lugar: A Casa Construções e Serviços Eireli-ME, CNPJ: 20.256.412/0001-02, com o valor de R$ 250.174,87 (Duzentos e cinquenta mil, cento e setenta e quatro reais e oitenta e sete centavos); e Em 3º Lugar: Jhonatan Andrade da Silva Eireli-EPP, CNPJ: 34.955.075/0001-48, com o valor total de R$ 253.876,08 (Duzentos e cinquenta e três mil, oitocentos e setenta e seis reais e oito centavos). Desta forma, o valor total homologado é de R$ 248.848,14 (Duzentos e quarenta e oito mil, oitocentos e quarenta e oito reais e quatorze centavos), em favor do primeiro colocado. Publique-se e cumpra-se.

Coremas-PB, 07 de novembro de 2022.
Irani Alexandrino da Silva
Prefeito.

PREFEITURA MUNICIPAL DE GUARABIRA
HOMOLOGAÇÃO
PREGÃO PRESENCIAL Nº 00111/2022

Nos termos do relatório final apresentado pela Pregoeira Oficial e observado parecer da Assessoria Jurídica, referente ao Pregão Presencial nº 00111/2022, que objetiva: Contratação de empresa especializada para fornecimento de materiais de expediente para melhor atender as necessidades da administração. (Itens remanescentes); HOMOLOGO o correspondente procedimento licitatório em favor de: MAURÍLIO DE ALMEIDA MENDES - R$ 69.886,00; VIVA DISTRIBUIDORA DE PRODUTOS LTDA - R$ 8.500,00.

Guarabira - PB, 11 de Novembro de 2022
MARCUS DIOGO DE LIMA
Prefeito

PREFEITURA MUNICIPAL DE GUARABIRA
HOMOLOGAÇÃO
PREGÃO PRESENCIAL Nº 00112/2022

Nos termos do relatório final apresentado pela Pregoeira Oficial e observado parecer da Assessoria Jurídica, referente ao Pregão Presencial nº 00112/2022, que objetiva: Aquisições parceladas de tintas conforme as especificações técnicas para melhor atender às necessidades da administração; HOMOLOGO o correspondente procedimento licitatório em favor de: GERALDO VIDAL DA NÓBREGA - R$ 68.400,00.

Guarabira - PB, 11 de Novembro de 2022
MARCUS DIOGO DE LIMA
Prefeito

PREFEITURA MUNICIPAL DE GUARABIRA
EXTRATO DE CONTRATOS

OBJETO: Contratação de empresa especializada na prestação dos serviços de organização, planejamento, promoção e execução de eventos visando atender as necessidades da administração pública. FUNDAMENTO LEGAL: Pregão Presencial nº 00102/2022. DOTAÇÃO: RECURSOS PRÓPRIOS / PROGRAMAS / OUTROS Dotação consignada no orçamento vigente 2022 Elemento de despesa 3.3.90.30.01 – Material de Consumo .. PARTES CONTRATANTES: Prefeitura Municipal de Guarabira e: CT Nº 00554/2022 - 18.10.22 até 18.10.22 - MATHEUS ALMEIDA DE OLIVEIRA EIRELI - R$ 23.990,00; CT Nº 00555/2022 - 18.10.22 até 18.10.23 - ARTHUR ANDRADE LIMA - R$ 12.600,00.

PREFEITURA MUNICIPAL DE GUARABIRA
EXTRATO DE CONTRATO

OBJETO: Aquisições parceladas de tintas conforme as especificações técnicas para melhor atender às necessidades da administração. FUNDAMENTO LEGAL: Pregão Presencial nº 00112/2022. DOTAÇÃO: RECURSOS PRÓPRIOS / PROGRAMAS / OUTROS Dotação consignada no orçamento vigente 2022 Elemento de despesa 3.3.90.30.01 – Material de Consumo .. VIGÊNCIA: até o final do exercício financeiro de 2022. PARTES CONTRATANTES: Prefeitura Municipal de Guarabira e: CT Nº 00566/2022 - 11.11.22 - GERALDO VIDAL DA NÓBREGA - R$ 68.400,00.

PREFEITURA MUNICIPAL DE GUARABIRA
EXTRATO DE CONTRATOS

OBJETO: Contratação de empresa especializada para fornecimento de materiais de expediente para melhor atender as necessidades da administração. (Itens remanescentes). FUNDAMENTO LEGAL: Pregão Presencial nº 00111/2022. DOTAÇÃO: RECURSOS PRÓPRIOS / PROGRAMAS FEDERAIS / OUTROS Dotação consignada no orçamento vigente 2022 Elemento de despesa 3.3.90.30.01 – Material de Consumo .. VIGÊNCIA: até o final do exercício financeiro de 2022. PARTES CONTRATANTES: Prefeitura Municipal de Guarabira e: CT Nº 00567/2022 - 11.11.22 - MAURÍLIO DE ALMEIDA MENDES - R$ 69.886,00; CT Nº 00568/2022 - 11.11.22 - VIVA DISTRIBUIDORA DE PRODUTOS LTDA - R$ 8.500,00.

PREFEITURA MUNICIPAL DE INGÁ
COMUNICADO - LANCES VERBAIS
PREGÃO PRESENCIAL Nº 00035/2022

O Pregoeiro Oficial comunica que a sessão pública para continuidade dos trabalhos - fase de lances verbais - da licitação modalidade Pregão Presencial nº 00035/2022, que objetiva: Aquisição parcelada de computadores, notebooks, impressoras e equipamentos de informática diversos; será realizada às 09:00 horas do dia 18 de novembro de 2022, no mesmo local da primeira reunião na Praça Vila do Imperador, 160 - Centro - Ingá - PB. Informações: no horário das 08:00 às 12:00 dos dias úteis, no referido endereço.

Ingá - PB, 11 de novembro de 2022.
CLEBERTO DE SOUZA ARAÚJO ANDRADE
Pregoeiro Oficial

PREFEITURA MUNICIPAL DE JERICÓ
AVISO DE PRETENSA CONTRATAÇÃO DIRETA
DISPENSA DE LICITAÇÃO Nº DV00053/2022

A Prefeitura Municipal de Jericó manifesta o interesse em obter propostas adicionais de eventuais interessados na contração direta, com base no Art. 75, inciso I, da Lei Federal nº 14.133/21, que objetiva: Contratação de empresa do Ramo da Construção para execução da Pavimentação de ruas de acesso a escola em construção, conforme Projeto Básico em anexo. O interessado poderá obter o respectivo Termo de Referência com a especificação do objeto pretendido junto a Comissão de Licitação, sediada na Praça Frei Damião, S/N - Centro - Jericó - PB, ou acessando: www.jerico.pb.gov.br. A referida comissão estará recebendo as propostas até o dia 17 de Novembro de 2022, nos horário e endereço abaixo indicados, e que poderão ser encaminhadas também pelo e-mail: licitajerico@yahoo.com.br. Recursos: previstos no orçamento vigente. Fundamento legal: Lei Federal nº 14.133/21; Lei Complementar nº 123/06; e legislação pertinente, consideradas as alterações posteriores das referidas normas. Informações: no horário das 07:30 as 11:30 e das 13:30 as 17:00 horas dos dias úteis, no endereço supracitado. Telefone: (083) 34351089.

Jericó - PB, 11 de Novembro de 2022
GENEBALDO DE OLIVEIRA FORMIGA
Agente de Contratação

PREFEITURA MUNICIPAL DE MANAÍRA
EXTRATO DE TERMO ADITIVO
1º TERMO ADITIVO
CONTRATO N°. 90701/2022
PREGÃO ELETRONICO Nº 00007/2022

CONTRATANTE: Prefeitura Municipal de Manaíra, CNPJ nº 09.148.131/0001-95.

CONTRATADA: CENTER DENT SERVICO DE PROTESE DENTARIA EIRELI, CNPJ n° 20.627.681/0001-20.

OBJETO: O presente Termo Aditivo tem por objeto a alteração de quantitativos, tendo em vista saldo insuficiente para cumprimento das atividades administrativas.

FUNDAMENTAÇÃO LEGAL E VIGÊNCIA - A alteração contratual de que trata este instrumento é baseada no art. 65, § 1º da Lei nº. 8.666/93. E com previsão no Contrato Original em sua clausula décima: "CLÁUSULA DÉCIMA QUINTA - DOS ACRÉSCIMOS E DAS SUPRESSÕES: 15.1. A CONTRATADA fica obrigada a aceitar, nas mesmas condições contratuais, os acréscimos ou supressões que se fizerem necessários, até o limite legal de 25% (vinte e cinco) por cento, de acordo com o que dispõe o Art. 65, Parágrafo 1º da Lei Federal n º 8.666/93, e suas alterações posteriores.

O presente termo Aditivo terá vigência até o final do exercício financeiro.

DO(S) VALOR(ES) - Com os acréscimos decorrentes deste termo aditivo, o preço unitário permanece inalterado sendo aditivada as quantidades em aproximadamente 25% que corresponde ao valor total de R$ 17.853,60 (dezessete mil e oitocentos e cinquenta e três reais e sessenta centavos), que somado ao contrato Original de R$ 71.894,40 (setenta e um mil reais e oitocentos e noventa e quatro reais e quarenta centavos) importará o valor total de R$ 89.868,00 (oitenta e nove mil e oitocentos e sessenta e oito reais) que corresponde ao percentual de aproximadamente 25%, portanto dentro

PREFEITURA MUNICIPAL DE RIACHO DE SANTO ANTÔNIO
EXTRATO DE CONTRATO

OBJETO: AQUISIÇÃO DE VEÍCULO DESTINADO A SECRETARIA DE EDUCAÇÃO DO MUNICÍPIO DE RIACHO DE SANTO ANTONIO–PB, CONFORME PLANO DE TRABALHO. FUNDAMENTO LEGAL: Pregão Eletrônico nº 00019/2022. DOTAÇÃO: Recursos Próprios do Município de Riacho de Santo Antônio: 02.060–SEC. DE EDUCACAO 12.361.2004.1029 – AQUISICAO DE VEÍCULOS 4.4.90.52.00.00 EQUIPAMENTOS E MATERIAL PERMANENTE CONVÊNIO Nº. 575/2021. VIGÊNCIA: até o final do exercício financeiro de 2022. PARTES CONTRATANTES: Prefeitura Municipal de Riacho de Santo Antônio e: CT Nº 00090/2022 - 09.11.22 - D. SILVEIRA VEICULOS LTDA - R$ 130.830,00.

PREFEITURA MUNICIPAL DE SANTA LUZIA
AVISO DE DISPENSA Nº 00007/2022
COM BASE NO ART. Nº 75, INCISO III, ALÍNEA "A" DA LEI 14.133/2021

A Prefeitura Municipal de Santa Luzia/PB, com sede na Praça Estanislau de Medeiros, s/nº, Bairro Antônio Bento de Morais, na cidade de Santa Luzia/PB - CEP nº 58.600-000, em conformidade com o Art. nº 75, Inciso III, Alínea "a" da Lei Federal nº 14.133/2021 torna público que fará realizar Contratação Direta - Dispensa de Licitação para: Contratação de empresa para fornecimento de material de consumo: expediente, combustível, EPI's e água mineral para desenvolver ações de apoio complementar a implantação do programa de saúde ambiental, aplicando conhecimentos e utilidade sobre os aspectos que definem a qualidade da água em 08 comunidades rurais no município de Santa Luzia-Paraíba, promovendo a capacitação das comunidades para lidar com problemas que podemos enfrentar com a falta de conhecimento referente a qualidade e o uso da água que consumimos ou que desperdiçamos visando atender as Etapas e Ações propostas, no Convênio 905787/2020, FUNASA/Prefeitura Municipal de Santa Luzia-PB, conforme edital constante no site do município através da página: http://santaluzia.pb.gov.br, setor de licitação e através do e-mail: licitacao@santaluzia.pb.gov.br. Data limite para apresentação da Proposta de Preços: 21/11/2022. Informações: no horário das 08:00 às 12:00 horas dos dias úteis, no endereço supracitado. Telefone: (83) 3461-2299. E-mail: licitacao@santaluzia.pb.gov.br.

Santa Luzia/PB, 11 de novembro de 2022.
MÁRIO MEDEIROS DAMASCENO
Secretário de Produção Rural, Desenvolvimento e Trabalho

PREFEITURA MUNICIPAL DE SANTA LUZIA
AVISO DE JULGAMENTO DE HABILITAÇÃO
TOMADA DE PREÇOS Nº 00007/2022

O Presidente da Comissão de Licitação do Município de Santa Luzia/PB, torna público para conhecimento dos licitantes participantes do Processo na modalidade Tomada de Preços Nº 00007/2022, que tem como objeto: Contratação de empresa especializada para implantação de pavimentação em vias públicas urbanas do município de Santa Luzia/PB, conforme Contrato de Repasse N° 924203/2021/MDR/CAIXA. Considerações da Comissão, Licitantes habilitados por atender o instrumento convocatório: MENDONCA E SILVA CONSTRUCOES E LOCACOES LTDA - CNPJ: 31.094.999/0001-09, A CASA CONSTRUCOES E SERVICOS EIRELI - CNPJ: 20.256.412/0001-02, AMETISTA CONSTRUCOES E SERVICOS EIRELI - CNPJ: 29.828.673/0001-16, TORRES E ANDRADE CONSTRUÇÕES, PRE-MOLDADOS E SERVIÇOS LTDA - CNPJ: 21.933.413/0001-07, JHONATAN ANDRADE DA SILVA EIRELI - CNPJ: 34.955.075/0001-48, CONSTRUSOL EMPREENDIMENTOS E SERVICOS EIRELI - CNPJ: 41.284.989/0001-90, DANTAS E FIGUEIREDO LTDA - CNPJ: 27.083.541/0001-87, ARRIMO ENGENHARIA EIRELI - CNPJ: 05.446.272/0001-33, JMSV CONSTRUCOES EIRELI - CNPJ: 30.999.688/0001-26. Licitantes inabilitados por não atenderem o instrumento convocatório: JQ CONSTRUCOES, SERVICOS E COMERCIO EIRELI - CNPJ: 37.883.801/0001-52, não atendeu aos itens 6.1.14.1 (Acervo Técnico) e 6.1.15 do edital (Acervo Operacional), não apresentou os itens 6.1.17 (indicação das instalações) e 6.1.22, letra d. JRD CONSTRUTORA LTDA - CNPJ: 44.135.727/0001-51, não apresentou Garantia (item 6.1.21), não atendeu aos itens 6.1.14.1 (Acervo Técnico) e 6.1.15 do edital (Acervo Operacional). URANO CONSTRUCAO CIVIL LTDA - CNPJ: 47.539.216/0001-93, não atendeu ao item 6.1.15 do edital (Acervo Operacional), não apresentou Garantia (item 6.1.21), não apresentou as declarações referente ao item 6.1.22, letras b, d, e, h, i. D K CONSTRUÇÕES EIRELI - CNPJ: 23.916.946/0001-06, não atendeu ao item 6.1.15 do edital (Acervo Operacional), não apresentou o item 6.1.20 do edital, não apresentou o item 6.1.22, letra j do edital. LORD CONSTRUCOES E SERVICOS LTDA - CNPJ: 30.746.170/0001-80, não atendeu aos itens 6.1.14.1 (Acervo Técnico) e 6.1.15 do edital (Acervo Operacional), não apresentou Garantia (item 6.1.21). Não apresentou os itens 6.1.17 (indicação das instalações e dos equipamentos/aparelhamentos). R & N EMPREENDIMENTOS IMOBILIARIOS E SERVICOS LTDA - CNPJ: 17.604.005/0001-26, não apresentou Garantia (item 6.1.21), não apresentou o item 6.1.22, letra h do edital. CONSTRUTORA REALIZAR EIRELI - CNPJ: 14.175.618/0001-05, não atendeu ao item 6.1.15 do edital (Acervo Operacional), não apresentou o item 6.1.22, letra "e" do edital. CONSTRUTORA AMORIM E LOCACAO LTDA - CNPJ: 44.169.551/0001-59, não apresentou o item 6.1.9, não atendeu aos itens 6.1.14.1 (Acervo Técnico) e 6.1.15 do edital (Acervo Operacional), não apresentou Garantia (item 6.1.21), não apresentou o item 6.1.22, letra "e" do edital. IMPERIO CONSTRUCOES E LIMPEZA URBANA LTDA - CNPJ: 47.568.207/0001-20, não atendeu ao item 6.1.15 do edital (Acervo Operacional), não apresentou o item 6.1.17 (indicação das instalações), não apresentou o item 6.1.18, não apresentou Garantia (item 6.1.21), não apresentou o item 6.1.22, letra "d" do edital. Informa ainda que a documentação está à disposição de qualquer interessado e que a partir da publicação da análise deste julgamento está aberto o prazo recursal mediante o que o preceitua o artigo 109, Inciso I, da Lei 8.666/93. Maiores Informações, na sala da Comissão de Licitação, no Prédio Sede da Prefeitura "Paço Quipauá", no endereço Praça Estanislau de Medeiros, s/nº, Bairro Antônio Bento de Morais, na cidade de Santa Luzia/PB - CEP nº 58.600-000, no horário 08:00 às 12:00hs dos dias úteis. Telefone: (83) 3461-2299. E-mail: licitacao@santaluzia.pb.gov.br.

Santa Luzia/PB, 11 de novembro de 2022.
Jonas Pereira de Andrade
Presidente da CPL/PMSL

PREFEITURA MUNICIPAL DE SANTA RITA
COMUNICADO
(Republicado por incorreção)
TOMADA DE PREÇO Nº 019/2022

CONTRATAÇÃO DE EMPRESA ESPECIALIZADA, PARA EXECUÇÃO DE SERVIÇOS DE REFORMA DO GÍNASIO POLIESPORTIVO DA ESCOLA CÍVICO MILITAR CAPITÃO TOMAZ PANTA NO MUNICÍPIO DE SANTA RITA – PB

A Prefeitura Municipal de Santa Rita, PB, torna público o resultado da abertura da proposta da empresa habilitada: CLN LOCAÇÕES E SERVIÇOS EIRELI – CNPJ 18.715.796/0001-24, proposta vencedora no valor de R$ 761.422,95 (setecentos e sessenta e um mil, quatrocentos e vinte e dois reais e noventa e cinco centavos).

Santa Rita - PB, 11 de novembro de 2022.
MARIA NEUMA DIAS
Presidente – CPL/PMSR

PREFEITURA MUNICIPAL DE SÃO JOSÉ DO BONFIM
AVISO DE ABERTUTRA
DE PROPOSTA DE PREÇOS
TOMADA DE PREÇO Nº 00004/2022

O Presidente da Comissão de Licitação torna público para conhecimento dos licitantes participantes da Tomada de Preço Nº 00004/2022, que tem como objeto Contratação de empresa especializada para Implantação de Pavimentação em Vias Públicas Urbanas no Município de São José do Bonfim, conforme Contrato de Repasse Nº 911518/2021/MDR/CAIXA do Município de São José do Bonfim/PB, a abertura de propostas de preços que será realizada ás 10:00 horas do dia 18/11/2022. Outros esclarecimentos na Prefeitura Municipal, das 08:00 às 12:00hs, através do Setor de Licitação, na Rua José Ferreira - Nº. 05 - Centro - São José do Bonfim - PB.

São José do Bonfim - PB, 11 de Novembro de 2022
JOSEILDO ALVES MONTEIRO
Presidente da Comissão

PREFEITURA MUNICIPAL DE SÃO JOSÉ DE ESPINHARAS
AVISO DE JULGAMENTO DE PROPOSTA DE PREÇOS
TOMADA DE PREÇOS 00006/2022

O Presidente da Comissão de Licitação do Município de São José de Espinharas/PB, torna público para conhecimento dos licitantes participantes do Processo na modalidade Tomada de Preços Nº 00006/2022, que tem como objeto: Construção de uma Creche com capacidade para 50 (cinquenta) crianças, com base no Programa Paraíba Primeira Infância, Convênio Estadual nº 195/2022 para o Município de São José de Espinharas/PB, o Resultado do Julgamento propostas de preços do referido processo realizado pela comissão de licitação e o Setor de Engenharia do município. Empresas Classificadas: 1. CONSTRUTORA J. GALDINO EIRELI - CNPJ: 20.227.311/0001-03 – VALOR: 750.783,64; 2. COMPACTO CONSTRUCOES E SERVICOS EIRELI - CNPJ: 09.545.520/0001-54, VALOR: 845.138,93; 3. F.COSTA CONSTRUCOES, SERVICOS E LOCACOES EIRELI - CNPJ: 37.325.870/0001-40. VALOR: 878.365,52; 4. DANTAS E FIGUEIREDO LTDA - CNPJ: 27.083.541/0001-87. VALOR: 880.710,82; 5. OBRAPLAN EMPRESA DE LIMPEZA E CONSERVACAO URBANA EIRELI - CNPJ: 26.764.981/0001-37. VALOR: 897.646,43; 6. CONSTRUTORA APODI LTDA - CONSTRUTORA APODI - CNPJ: 17.620.703/0001-15, VALOR: 906.566,44; 7. MENDONCA E SILVA CONSTRUCOES E LOCACOES LTDA - CNPJ: 31.094.999/0001-09, VALOR: 930.186,19; 8. AMETISTA CONSTRUCOES E SERVICOS EIRELI - CNPJ: 29.828.673/0001-16, VALOR: 936.406,47. LICITANTE DESCLASSIFICADO POR NÃO ATENDER O EDITAL: CONCRETISA CONSTRUTORA EIRELI - CNPJ: 09.913.177/0001-53. VALOR: 717.500,27 - apresentou proposta referente a outro município com planilha totalmente divergente da planilha do município de São José de Espinharas. Informa ainda aos licitantes que as propostas estão a disposição dos mesmos e que a partir da publicação da análise deste julgamento está aberto o prazo recursal mediante o que o preceitua o artigo 109, Inciso I, da Lei 8.666/93. Maiores Informações, na sala da comissão de licitação situada na Praça Bossuet Wanderley, S/N - Centro - São José de Espinharas – PB.

São José de Espinharas/PB, 11 de novembro de 2022.
ROGÉRIA JORDÂNIA DA SILVA ASSIS
PRESIDENTE

PREFEITURA MUNICIPAL DE SÃO JOSÉ DE PIRANHAS
AVISO DE LICITAÇÃO
PREGÃO ELETRÔNICO Nº 00082/2022

O Pregoeiro torna público, para conhecimento dos interessados, que será realizado o procedimento licitatório na modalidade Pregão Eletrônico, do tipo Menor Preço por Item. Objeto: Aquisição de carteiras e mobiliários escolar para atender as necessidades de diversas secretarias do município de São José de Piranhas - PB. Abertura das propostas: dia 28 de Novembro de 2022 às 09h00 (horário de Brasília), através do site www.portaldecompraspublicas.com.br. Os interessados poderão obter o texto integral do edital através do endereço eletrônico www.tce.pb.gov.br e e-mail: cplsaojosepiranhas@gmail.com.

São José de Piranhas - PB, 11 de Novembro de 2022.
Helder de Lima Freitas
Pregoeiro

PREFEITURA MUNICIPAL DE SAPÉ
EXTRATO DE CONTRATO

OBJETO: CONTRATAÇÃO DE EMPRESA PARA EXECUÇÃO DOS SERVIÇOS DE LIMPEZA URBANA NO MUNICÍPIO DE SAPÉ/PB. FUNDAMENTO LEGAL: Concorrência nº 00001/2022. DOTAÇÃO: Recursos Próprios do Município de Sapé: 08.00 - Secretaria de Meio Ambiente e Infraestrutura 15.452.3003.2053 – Manter Atividades dos Serviços de Limpeza e Coleta 3390.39.01 – Outros Serviços de Terceiros - Pessoa Jurídica. VIGÊNCIA: até 03/10/2027. PARTES CONTRATANTES: Prefeitura Municipal de Sapé e: CT Nº 00084/2022 - 03.10.22 - GEO LIMPEZA URBANA LTDA - R$ 41.212.882,80.

PREFEITURA MUNICIPAL DE SERRA DA RAÍZ
AVISO DE LICITAÇÃO
PREGÃO PRESENCIAL Nº 00015/2022

Torna público que fará realizar através do Pregoeiro Oficial e Equipe de Apoio, sediada no Largo da Matriz, 60 - Centro - Serra da Raiz - PB, às 09:00 horas do dia 25 de Novembro de 2022, licitação modalidade Pregão Presencial, do tipo menor preço, para: Aquisição de 01 (um) veículo PICK–UP de médio porte 0(zero)KM. Recursos: previstos no orçamento vigente. Fundamento legal: Lei Federal nº 10.520/02 e subsidiariamente a Lei Federal nº 8.666/93; Lei Complementar nº 123/06; Decreto Municipal nº 04/11; e legislação pertinente, consideradas as alterações posteriores das referidas normas. Informações: no horário das 07:00 as 11:00 horas e de 13:00 as 16:00 dos dias úteis, no endereço supracitado. E-mail: cplserradaraiz@hotmail.com. Edital: www.serradaraiz.pb.gov.br; www.tce.pb.gov.br.

Serra da Raiz - PB, 11 de Novembro de 2022.
ADRIANO DE MELO FERREIRA
Pregoeiro Oficial

PREFEITURA MUNICIPAL DE SERTÃOZINHO
EXTRATO DE CONTRATO

OBJETO: Contratação de Profissional(ais) do Setor Artístico: TATY GIRL E BANDA, que tem como objetivo, abrilhantar [apresentar–se] a(s) Festividade(s) [de/do/da] SANTOS REIS 2023, através de apresentação aberta ao grande público. FUNDAMENTO LEGAL: Inexigibilidade de Licitação nº IN00010/2022. DOTAÇÃO: Recursos Próprios do Município de Sertãozinho: 02.13.13.392.2015.2.054.3.3.90.39.00.00.00.00.0501 02.13.13.392.2015.2.054.3.3.90.39.00.00.00.00.0700 02.13.13.392.2015.2.054.3.3.90.39.00.00.00.00.0700. VIGÊNCIA: até 11/03/2023. PARTES CONTRATANTES: Prefeitura Municipal de Sertãozinho e: CT Nº 00077/2022 - 11.11.22 - TATY GIRL GRAVACOES, EDICOES MUSICAIS E EVENTOS LTDA - R$ 120.000,00.

PREFEITURA MUNICIPAL DE SERTÃOZINHO
EXTRATO DE CONTRATO

OBJETO: Contratação de Profissional(ais) do Setor Artístico: Grupo Musical CALCINHA PRETA, que tem como objetivo, abrilhantar [apresentar–se] a(s) Festividade(s) [de/do/da] SANTOS REIS 2023, através de apresentação aberta ao grande público. FUNDAMENTO LEGAL: Inexigibilidade de Licitação nº IN00009/2022. DOTAÇÃO: Recursos Próprios do Município de Sertãozinho: 02.13.13.392.2015.2.054.3.3.90.39.00.00.00.00.0501 02.13.13.392.2015.2.054.3.3.90.39.00.00.00.00.0700 02.13.13.392.2015.2.054.3.3.90.39.00.00.00.00.0701. VIGÊNCIA: até 11/03/2023. PARTES CONTRATANTES: Prefeitura Municipal de Sertãozinho e: CT Nº 00076/2022 - 11.11.22 - FAZMIDIA PUBLICIDADE E EVENTOS LTDA - R$ 170.000,00.

PREFEITURA MUNICIPAL DE SERTÃOZINHO
EXTRATO DE CONTRATO

OBJETO: Contratação de Profissional(ais) do Setor Artístico: AMADO BASYLIO E BANDA, que tem como objetivo, abrilhantar [apresentar–se] a(s) Festividade(s) [de/do/da] SANTOS REIS 2023, através de apresentação aberta ao grande público. FUNDAMENTO LEGAL: Inexigibilidade de Licitação nº IN00013/2022. DOTAÇÃO: Recursos Próprios do Município de Sertãozinho: 02.13.13.392.2015.2.054.3.3.90.39.00.00.00.00.0501 02.13.13.392.2015.2.054.3.3.90.39.00.00.00.00.0700 02.13.13.392.2015.2.054.3.3.90.39.00.00.00.00.0701. VIGÊNCIA: até 11/03/2023. PARTES CONTRATANTES: Prefeitura Municipal de Sertãozinho e: CT Nº 00080/2022 - 11.11.22 - LUCIELIA DOS SANTOS DAMASCENO GONCALVES - R$ 20.000,00.

PREFEITURA MUNICIPAL DE SERTÃOZINHO
EXTRATO DE CONTRATO

OBJETO: Contratação de Profissional(ais) do Setor Artístico: JUNIOR VIANNA E BANDA, que tem como objetivo, abrilhantar [apresentar–se] a(s) Festividade(s) [de/do/da] SANTOS REIS 2023, através de apresentação aberta ao grande público. FUNDAMENTO LEGAL: Inexigibilidade de Licitação nº IN00011/2022. DOTAÇÃO: Recursos Próprios do Município de Sertãozinho: 02.13.13.392.2015.2.054.3.3.90.39.00.00.00.00.0501 02.13.13.392.2015.2.054.3.3.90.39.00.00.00.00.0700 02.13.13.392.2015.2.054.3.3.90.39.00.00.00.00.0701. VIGÊNCIA: até 11/03/2023. PARTES CONTRATANTES: Prefeitura Municipal de Sertãozinho e: CT Nº 00078/2022 - 11.11.22 - J G VIANA JUNIOR - R$ 80.000,00.

PREFEITURA MUNICIPAL DE SERTÃOZINHO
EXTRATO DE CONTRATO

OBJETO: Contratação de Profissional(ais) do Setor Artístico: ZEZO E BANDA, que tem como objetivo, abrilhantar [apresentar–se] a(s) Festividade(s) [de/do/da] SANTOS REIS 2023, através de apresentação aberta ao grande público. FUNDAMENTO LEGAL: Inexigibilidade de Licitação nº IN00014/2022. DOTAÇÃO: Recursos Próprios do Município de Sertãozinho: 02.13.13.392.2015.2.054.3.3.90.39.00.00.00.00.0501 02.13.13.392.2015.2.054.3.3.90.39.00.00.00.00.0700 02.13.13.392.2015.2.054.3.3.90.39.00.00.00.00.0701. VIGÊNCIA: até 11/03/2023. PARTES CONTRATANTES: Prefeitura Municipal de Sertãozinho e: CT Nº 00081/2022 - 11.11.22 - ULTRA PROMOCOES E EVENTOS EIRELI - R$ 70.000,00.

PREFEITURA MUNICIPAL DE SERTÃOZINHO
EXTRATO DE CONTRATO

OBJETO: Contratação de Profissional(ais) do Setor Artístico: BANDA GRAFITH, que tem como objetivo, abrilhantar [apresentar–se] a(s) Festividade(s) [de/do/da] SANTOS REIS 2023, através de apresentação aberta ao grande público. FUNDAMENTO LEGAL: Inexigibilidade de Licitação nº IN00012/2022. DOTAÇÃO: Recursos Próprios do Município de Sertãozinho: 02.13.13.392.2015.2.054.3.3.90.39.00.00.00.00.0501 02.13.13.392.2015.2.054.3.3.90.39.00.00.00.00.0700 02.13.13.392.2015.2.054.3.3.90.39.00.00.00.00.0701. VIGÊNCIA: até 11/03/2023. PARTES CONTRATANTES: Prefeitura Municipal de Sertãozinho e: CT Nº 00079/2022 - 11.11.22 - VALMIR MENDONCA PROMOCOES ARTISTICAS LTDA - R$ 45.000,00.

PREFEITURA MUNICIPAL DE SOLÂNEA
EXTRATO DE CONTRATO

OBJETO: CONTRATAÇÃO DE SEGURO PARA 02 AMBULÂNCIAS PERTENCENTES A ESTE MUNICÍPIO DE SOLANEA – PB. FUNDAMENTO LEGAL: Pregão Presencial nº 00058/2022. DOTAÇÃO: Recursos Próprios do Município de Solânea:06.00– FUNDO MUNICIPAL DE SAÚDE (SEC. DE SAÚDE)–10.302.2010.2047(15001002). ELEMENTO DE DESPESA: 3390.39.99 – OUTROS SERVIÇOS DE TERCEIROS – PESSOA JURÍDICA. VIGÊNCIA: até 11/11/2023. PARTES CONTRATANTES: Prefeitura Municipal de Solânea e: CT Nº 00262/2022 - 11.11.22 - PORTO SEGURO COMPANHIA DE SEGUROS GERAIS - R$ 17.500,00.

PREFEITURA MUNICIPAL DE SOLÂNEA
EXTRATO DE CONTRATOS

OBJETO: Aquisição de móveis para a creche da Rede Municipal de Ensino deste Município. FUNDAMENTO LEGAL: Pregão Presencial nº 00057/2022. DOTAÇÃO: Recursos Próprios do Município de Solânea:05.00 – SECRETARIA DE EDUCAÇÃO – 12.365.2005.1023 (15001001/15401030/1569000/17000000/17011000). ELEMENTO DE DESPESA: 4.4.90.52.99– EQUIPAMENTO E MATERIAL PERMANENTE. VIGÊNCIA: até o final do exercício financeiro de 2022. PARTES CONTRATANTES: Prefeitura Municipal de Solânea e: CT Nº 00256/2022 - 09.11.22 - DIVINA COMERCIO DE MOVEIS E EQUIPAMENTOS PARA ESCRITORIO LTDA - R$ 12.000,00; CT Nº 00257/2022 - 09.11.22 - EMILLY INDUSTRIA E COMERCIO DE MOVEIS LTDA EPP - R$ 16.500,00; CT Nº 00258/2022 - 09.11.22 - FOCO PROJETOS EDUCACIONAIS E COMERCIO VAREJISTA DE MOVEIS EIRELI - R$ 137.150,00; CT Nº 00259/2022 - 09.11.22 - METALURGICA TRIUNFO LTDA - R$ 16.000,00; CT Nº 00260/2022 - 09.11.22 - PAULO PONTES DA SILVA - EPP - R$ 101.746,00; CT Nº 00261/2022 - 09.11.22 - VIVA DISTRIBUIDORA DE PRODUTOS LTDA - R$ 4.628,00.

PREFEITURA MUNICIPAL DE TACIMA
AVISO DE LICITAÇÃO
PREGÃO ELETRÔNICO Nº 00018/2022 - 000

Torna público que fará realizar através da Pregoeira Oficial e Equipe de Apoio, sediada na Praça Joao Ferreira da Silva, 366 - Centro - Tacima - PB, por meio do site http://bnc.org.br/sistema/, licitação modalidade Pregão Eletrônico, do tipo menor preço, para: AQUISIÇÃO DE PATRULHA MECANIZADA PARA O MUNICIPIO DE TACIMA – PB. Abertura da sessão pública: 09:00 horas do dia 25 de Novembro de 2022. Início da fase de lances: para ocorrer nessa mesma sessão pública. Referência: horário de Brasília - DF. Recursos: previstos no orçamento vigente. Fundamento legal: Lei Federal nº 10.520/02 e subsidiariamente a Lei Federal nº 8.666/93; Lei Complementar nº 123/06; Decreto Federal nº 10.024/19; e legislação pertinente, consideradas as alterações posteriores das referidas normas. Informações: das 07:30 as 11:30 horas dos dias úteis, no endereço supracitado. Telefone: (083) 33781029/91765042 W . E-mail: prefeituradetacimapb@gmail.com. Edital: https://www.pmtacima.pb.gov.br/; www.tce.pb.gov.br; http://bnc.org.br/sistema/; podendo ser solicitado também pelo e-mail indicado.

Tacima - PB, 10 de Novembro de 2022
SHEILA DE ARAÚJO PEREIRA
Pregoeira Oficial

PREFEITURA MUNICIPAL DE TACIMA
EXTRATO DE CONTRATO

OBJETO: PERFURAÇÃO E INSTALAÇÃO DE POÇOS TUBULARES. FUNDAMENTO LEGAL: Dispensa de Licitação nº DP00014/2022. DOTAÇÃO: Recursos Estaduais e Próprios do Município de Tacima: 06.000 SEC AGRICULTURA, PEC. MEIO AMB E DESEN.ECONOMICO 06000.20.544.2001.1033 CONST.AMPLIAR AÇUDES, POÇOS, CISTERNAS E BARRAGENS 4.4.90.51.00.00 OBRAS E INSTALAÇÕES. VIGÊNCIA: até o final do exercício financeiro de 2022. PARTES CONTRATANTES: Prefeitura Municipal de Tacima e: CT Nº 00117/2022 - 11.11.22 - INDUSTRIA YVEL LIMITADA - R$ 65.144,77.

DER-PB
SECRETARIA DE ESTADO DA INFRAESTRUTURA, DOS RECURSOS HÍDRICOS E DO MEIO AMBIENTE

CONCORRÊNCIA Nº 30/2022
Registro CGE Nº 22-02003-7
JULGAMENTO DA HABILITAÇÃO

O Departamento de Estradas de Rodagem do Estado da Paraíba - DER/PB, sediado a Av. José Américo de Almeida s/n, nesta Capital, através da Comissão Permanente de Licitação – CPL, comunica aos participantes da CONCORRÊNCIA Nº 30/2022 (Obras de Construção de Viaduto na BR-101, Interseção da Avenida das Indústrias com a BR-101, em João Pessoa/PB), que após análise detalhada nas documentações, respaldada na legislação vigente, Edital da licitação em epígrafe, considera habilitadas as Empresas: CONSTRUTORA LUIZ COSTA LTDA e PLINIO CAVALCANTI & CIA LTDA

A CPL comunica que fica aberto o prazo recursal a partir da data desta publicação no protocolo do DER/PB

João Pessoa, 11 de novembro de 2022.
Engº Sebastião Cirino da Silva
Presidente da Comissão Permanente de Licitação

EMPAER/EMEPA – PB
AVISO DE EDITAL
LEILÃO PÚBLICO Nº 005/2022
Processo SGC nº 32.205.002446.2022 e Registro CGE nº 22-02260-2 de 09/11/2022.

A Empresa Estadual de Pesquisa Agropecuária da Paraíba S.A - EMEPA-PB, situada na Rodovia Estadual Ministro Abelardo Jurema (PB-008), Km-07, Jacarapé, João Pessoa-PB, CNPJ nº 09.295.684/0001-70, Inscrição Estadual nº 16.078.084-5, realizará Leilão Público nº 005/2022 e tem como OBJETIVO: alienação de 25 (vinte e cinco) animais caprinos e ovinos de diversas raças especificadas no Edital, categoria: elite, pertencente ao rebanho da EMEPA-PB;

DATA, HORÁRIO e LOCAL: no dia 03 de dezembro de 2022, às 09 horas, exclusivamente na modalidade virtual, através do endereço https://tinyurl.com/leilao52022aovivo

MAIORES INFORMAÇÕES: Será encontrado no Edital afixado na entrada principal da EMPAER/EMEPA-PB e poderá ser adquirido sem qualquer ônus na sua sede, bem como será exibido na internet no site: https://empaer.pb.gov.br/Sevicos/editais ou nos seguintes endereços: Rodovia BR 230 – Km 13,3, S/N – Parque Esperança – LOT. Morada Nova, L-26 - CEP: 58108-502 – Cabedelo – PB, Telefone: (83) 3218-8101 ou – Presidência - Telefone: (83) 3218-8162, e-mail: presidencia@empaer.pb.gov.br - gabin@empaer.pb.gov.br

João Pessoa, 10 de novembro de 2022.
JOILTON FEITOSA NUNES
Portaria nº 003/2022, de 26/09/2022
Publicada no DOE em 06/10/2022

GOVERNO DA PARAÍBA
SECRETARIA DE ESTADO DA ADMINISTRAÇÃO
DIRETORIA EXECUTIVA DA CENTRAL DE COMPRAS
GERÊNCIA EXECUTIVA DE LICITAÇÃO

AVISO DE LICITAÇÃO
PREGÃO ELETRÔNICO Nº 224/2022
PROCESSO Nº 10.000.000046.2022

OBJETO/ÓRGÃO(S): AQUISIÇÃO DE NOTEBOOK, destinado à SECRETARIA DE ESTADO DA MULHER E DA DIVERSIDADE HUMANA - SEMDH, conforme edital e anexos.

DATA E HORÁRIO: 28/11/2022 às 09h00 (horário de Brasília).

PLATAFORMA ELETRÔNICA: https://www.gov.br/compras (compras.gov.br) - UASG Nº 925302

O GOVERNO DO ESTADO DA PARAÍBA, através da Secretaria de Estado da Administração, publica, para conhecimento dos interessados que, nos termos da lei n° 10.520/02 e alterações, do Decreto nº 24.649/03 que regulamentou a sua aplicação no âmbito do Poder Estadual, do Decreto Federal nº 10.024/2019, e subsidiariamente da Lei nº 8.666/93 e suas alterações, realizará a licitação em epígrafe.

Maiores informações, inclusive sobre o Edital, poderão ser obtidas pelos sites https://www.gov.br/compras, www.centraldecompras.pb.gov.br e pelo e-mail: gelic09@centraldecompras.pb.gov.br. A Gerência de Licitação é localizada na Av. João da Mata, S/N, Bloco III, 1º andar, Jaguaribe, Centro Administrativo Estadual, CEP 58015-020, João Pessoa – PB. Tel. 83 3208-9839.

Cadastro da CGE nº 22-02282-6

João Pessoa, 11 de novembro de 2022.
JOÃO CLÁUDIO ARAÚJO SOARES
Gerente Executivo de Licitação

GOVERNO DA PARAÍBA
SECRETARIA DE ESTADO DA ADMINISTRAÇÃO
DIRETORIA EXECUTIVA DA CENTRAL DE COMPRAS
GERÊNCIA EXECUTIVA DE LICITAÇÃO

AVISO DE LICITAÇÃO
PREGÃO ELETRÔNICO Nº 153/2022
PROCESSO Nº 19.000.007455.2020

OBJETO/ÓRGÃO(S): REGISTRO DE PREÇOS PARA AQUISIÇÃO DE DIETA ENTERAL destinado ao

HOSPITAL ESTADUAL DE EMERGÊNCIA E TRAUMA SENADOR HUMBERTO LUCENA - HEETSHL, conforme edital e anexos.

DATA E HORÁRIO: 28/11/2022 às 09h00 (horário de Brasília).

PLATAFORMA ELETRÔNICA: https://www.gov.br/compras (compras.gov.br) - UASG Nº 925302

O GOVERNO DO ESTADO DA PARAÍBA, através da Secretaria de Estado da Administração, publica, para conhecimento dos interessados que, nos termos da lei n° 10.520/02 e alterações, do Decreto nº 24.649/03 que regulamentou a sua aplicação no âmbito do Poder Estadual, do Decreto Federal nº 10.024/2019, e subsidiariamente da Lei nº 8.666/93 e suas alterações, realizará a licitação em epígrafe.

Maiores informações, inclusive sobre o Edital, poderão ser obtidas pelos sites https://www.gov.br/compras, www.centraldecompras.pb.gov.br e pelo e-mail: gelic03@centraldecompras.pb.gov.br. A Gerência de Licitação é localizada na Av. João da Mata, S/N, Bloco III, 1º andar, Jaguaribe, Centro Administrativo Estadual, CEP 58015-020, João Pessoa – PB. Tel. 83 3208-9839.

Cadastro da CGE nº 22-01287-9

João Pessoa, 11 de novembro de 2022.
João Cláudio Araújo Soares
Gerente Executivo de Licitação

SERVIÇO NOTARIAL E REGISTRAL DA COMARCA DE CABEDELO/PB
EDITAL DE INTIMAÇÃO 001
(NEGÓCIO FIDUCIÁRIO)

O Oficial Interino do Cartório de Registro de Imóveis da Comarca de Cabedelo/PB, nos termos do art. 26 da Lei nº 9.514/97, INTIMAJOSE RANGEL DE LUNA FILHO, inscrito no CPF de nº 069.562.891-72, e EDILEUZA GUEDES DE LUNA, inscrita no CPF de nº 769.120.274-15, a comparecer a este Cartório, situado na Rua Aderbal Piragibe, 05, Centro, Cabedelo/PB, entre as 08:00 e 15:00h horas, de segunda a sexta, no prazo improrrogável de 15 (quinze) dias corridos, a contar da publicação deste edital, para PAGAMENTO (purga da mora) dos valores devidos em atraso, bem como os que vencerem até a data do pagamento, acrescidos das despesas legais, relativas a operação de alienação fiduciária firmada com a CAIXA ECÔNOMICA FEDERAL – CEF, registrada na matrícula 8.694, que tem por objeto o imóvel situado a Apartamento Residencial No. 402, Rua Projetada "A",nº 248, Cabedelo - PB, sob pena de vencimento antecipado de toda a dívida, consolidação da propriedade do imóvel em seu favor do(a) credor(a) e imediata execução da dívida através de leilão extrajudicial do imóvel. Dado e passado nesta cidade de Cabedelo/PB, em 09/11/2022. ROBSON ROGÉRIO ALEXANDRE MARTINS. Oficial Interino.

SERVIÇO NOTARIAL E REGISTRAL DA COMARCA DE CABEDELO/PB
EDITAL DE INTIMAÇÃO 001
(NEGÓCIO FIDUCIÁRIO)

O Oficial Interino do Cartório de Registro de Imóveis da Comarca de Cabedelo/PB, nos termos do art. 26 da Lei nº 9.514/97, INTIMACLAUDIA MARIA SORAGE FERNANDES, inscrito no CPF de nº 102.816.037-23, a comparecer a este Cartório, situado na Rua Aderbal Piragibe, 05, Centro, Cabedelo/PB, entre as 08:00 e 15:00h horas, de segunda a sexta, no prazo improrrogável de 15 (quinze) dias corridos, a contar da publicação deste edital, para PAGAMENTO (purga da mora) dos valores devidos em atraso, bem como os que vencerem até a data do pagamento, acrescidos das despesas legais, relativas a operação de alienação fiduciária firmada com a CAIXA ECÔNOMICA FEDERAL – CEF, registrada na matrícula 20.000, que tem por objeto o imóvel situado ao Loteamento Francisco Pilar, nº 5687, apto 302, Centro, Cabedelo - PB, sob pena de vencimento antecipado de toda a dívida, consolidação da propriedade do imóvel em seu favor do(a) credor(a) e imediata execução da dívida através de leilão extrajudicial do imóvel. Dado e passado nesta cidade de Cabedelo/PB, em 09/11/2022. ROBSON ROGÉRIO ALEXANDRE MARTINS. Oficial Interino.

SERVIÇO NOTARIAL E REGISTRAL DA COMARCA DE CABEDELO/PB
EDITAL DE INTIMAÇÃO 001
(NEGÓCIO FIDUCIÁRIO)

O Oficial Interino do Cartório de Registro de Imóveis da Comarca de Cabedelo/PB, nos termos do art. 26 da Lei nº 9.514/97, INTIMAEDUARDO FERREIRA LIMA, inscrito no CPF de nº 975.786.224-04, a comparecer a este Cartório, situado na Rua Aderbal Piragibe, 05, Centro, Cabedelo/PB, entre as 08:00 e 15:00h horas, de segunda a sexta, no prazo improrrogável de 15 (quinze) dias corridos, a contar da publicação deste edital, para PAGAMENTO (purga da mora) dos valores devidos em atraso, bem como os que vencerem até a data do pagamento, acrescidos das despesas legais, relativas a operação de alienação fiduciária firm

Unimed João Pessoa Cooperativa de Trabalho Médico
Registro ANS 32104-4
CNPJ 08.680.639/0001-77
Edital de Notificação

Conforme determina a regulamentação da Agência Nacional de Saúde - ANS, em especial o art. 13 da Lei nº 9.656/1998 e a Súmula nº 28/2015, ficam os senhores clientes contratantes de plano de saúde, modalidade individual, abaixo identificados, notificados para que entrem em contato imediato com a Unimed João Pessoa Cooperativa de Trabalho Médico, operadora de planos de saúde por meio da Central de Atendimento e Relacionamento 0800 725 1200, para a devida regularização de pendências existentes com a Operadora, sob pena de cancelamento do contrato, que ocorrerá a partir de 10 dias a contar da presente publicação.

CONTRATO: 4103080 CPF: 094997414XX, CONTRATO: 4102714 CPF: 205034744XX, CONTRATO: 1200211 CPF: 024362494XX, CONTRATO: 2188487 CPF: 760149324XX, CONTRATO: 2122653 CPF: 600857544XX, CONTRATO: 4101245 CPF: 466915454XX, CONTRATO: 2401169 CPF: 714960914XX, CONTRATO: 2157484 CPF: 108580694XX, CONTRATO: 2222965 CPF: 122893854XX, CONTRATO: 2168993 CPF: 104613414XX, CONTRATO: 2167279 CPF: 052825804XX, CONTRATO: 2402433 CPF: 072002144XX, CONTRATO: 2195767 CPF: 132380844XX, CONTRATO: 2119214 CPF: 012914824XX, CONTRATO: 2612383 CPF: 176567244XX, CONTRATO: 2123280 CPF: 010415914XX, CONTRATO: 2242397 CPF: 107483924XX, CONTRATO: 1202694 CPF: 207293404XX, CONTRATO: 5102956 CPF: 048399164XX, CONTRATO: 4101130 CPF: 040192454XX, CONTRATO: 1215657 CPF: 022172114XX, CONTRATO: 2228549 CPF: 518874104XX, CONTRATO: 2135589 CPF: 147780404XX, CONTRATO: 2605812 CPF: 024610674XX, CONTRATO: 2162899 CPF: 031013694XX, CONTRATO: 2158061 CPF: 345622734XX, CONTRATO: 4104194 CPF: 139491284XX, CONTRATO: 2218557 CPF: 107589324XX, CONTRATO: 2113953 CPF: 691144634XX, CONTRATO: 1207252 CPF: 646005994XX, CONTRATO: 2609264 CPF: 173131184XX, CONTRATO: 2200111 CPF: 041601254XX, CONTRATO: 2128477 CPF: 054707584XX, CONTRATO: 2229588 CPF: 139650814XX, CONTRATO: 2120715 CPF: 022244364XX, CONTRATO: 2153087 CPF: 084769244XX, CONTRATO: 2230149 CPF: 142256324XX, CONTRATO: 2601877 CPF: 146779674XX, CONTRATO: 2134029 CPF: 107367624XX, CONTRATO: 2616492 CPF: 071797164XX, CONTRATO: 2241098 CPF: 179276814XX, CONTRATO: 1210815 CPF: 007387904XX, CONTRATO: 4101061 CPF: 752521634XX, CONTRATO: 2116038 CPF: 087744974XX, CONTRATO: 2609543 CPF: 063192334XX, CONTRATO: 2113187 CPF: 330785997XX, CONTRATO: 21103699 CPF: 535608414XX, CONTRATO: 2116012 CPF: 076170944XX, CONTRATO: 2169109 CPF: 021225464XX, CONTRATO: 2243509 CPF: 097007884XX, CONTRATO: 2241506 CPF: 161786044XX, CONTRATO: 2156930 CPF: 061721254XX, CONTRATO: 2612361 CPF: 176530684XX, CONTRATO: 2702377 CPF: 108471351XX, CONTRATO: 2402277 CPF: 176842154XX, CONTRATO: 21102680 CPF: 075362924XX, CONTRATO: 2134871 CPF: 173761274XX, CONTRATO: 2157812 CPF: 057550994XX, CONTRATO: 2134541 CPF: 703908344XX, CONTRATO: 1205341 CPF: 568767424XX, CONTRATO: 2175739 CPF: 023119504XX, CONTRATO: 2206139 CPF: 117815164XX, CONTRATO: 4100749 CPF: 190921644XX, CONTRATO: 2160741 CPF: 706747284XX, CONTRATO: 2146573 CPF: 162349794XX, CONTRATO: 0212593 CPF: 040264974XX, CONTRATO: 2144224 CPF: 032383384XX, CONTRATO: 4103386 CPF: 045943564XX, CONTRATO: 2609587 CPF: 173595724XX, CONTRATO: 2105868 CPF: 076789464XX, CONTRATO: 2185916 CPF: 049769894XX, CONTRATO: 1208545 CPF: 151408304XX, CONTRATO: 2231728 CPF: 714071344XX, CONTRATO: 6107903 CPF: 675871194XX, CONTRATO: 2241818 CPF: 237133054XX, CONTRATO: 0241472 CPF: 297792277XX, CONTRATO: 2172872 CPF: 713682644XX, CONTRATO: 2608818 CPF: 172633154XX, CONTRATO: 6202566 CPF: 023699724XX, CONTRATO: 4103324 CPF: 064397004XX, CONTRATO: 2145450 CPF: 104949724XX, CONTRATO: 2223769 CPF: 419147674XX, CONTRATO: 4104061 CPF: 053724764XX, CONTRATO: 2141923 CPF: 121714854XX, CONTRATO: 2604806 CPF: 167100224XX, CONTRATO: 2603858 CPF: 028144194XX, CONTRATO: 2211650 CPF: 148449034XX, CONTRATO: 1214281 CPF: 327582944XX, CONTRATO: 2178932 CPF: 031853534XX, CONTRATO: 2198390 CPF: 704586104XX, CONTRATO: 2120509 CPF: 433580838XX, CONTRATO: 0506232 CPF: 263918994XX, CONTRATO: 0211202 CPF: 204798834XX, CONTRATO: 1211967 CPF: 075887264XX, CONTRATO: 2701281 CPF: 700182624XX, CONTRATO: 0500853 CPF: 131906104XX, CONTRATO: 2162940 CPF: 085567204XX, CONTRATO: 0200265 CPF: 112215504XX

Unimed João Pessoa Cooperativa de Trabalho Médico
Registro ANS 32104-4
CNPJ 08.680.639/0001-77
Edital de Notificação

Conforme determina a regulamentação da Agência Nacional de Saúde - ANS, em especial o art. 13 da Lei nº 9.656/1998 e a Súmula nº 28/2015, ficam os senhores clientes contratantes de plano de saúde, modalidade individual, abaixo identificados, notificados para que entrem em contato imediato com a Unimed João Pessoa Cooperativa de Trabalho Médico, operadora de planos de saúde por meio da Central de Atendimento e Relacionamento 0800 725 1200, para a devida regularização de pendências existentes com a Operadora, sob pena de cancelamento do contrato, que ocorrerá a partir de 10 dias a contar da presente publicação.

CONTRATO: 6103073 CPF: 425014234XX, CONTRATO: 2172388 CPF: 711626564XX, CONTRATO: 2225081 CPF: 206218504XX, CONTRATO: 2244027 CPF: 110096584XX, CONTRATO: 0504657 CPF: 018464664XX, CONTRATO: 2173019 CPF: 108075054XX, CONTRATO: 2172096 CPF: 701436104XX, CONTRATO: 2610798 CPF: 121481224XX, CONTRATO: 2203153 CPF: 010583994XX, CONTRATO: 0500345 CPF: 886237854XX, CONTRATO: 2222852 CPF: 011075994XX, CONTRATO: 2200108 CPF: 028329074XX, CONTRATO: 6105706 CPF: 468406484XX, CONTRATO: 2613513 CPF: 057479624XX, CONTRATO: 4200561 CPF: 033446534XX, CONTRATO: 2128786 CPF: 567636034XX, CONTRATO: 2600974 CPF: 159287124XX, CONTRATO: 2187574 CPF: 713210034XX, CONTRATO: 2615597 CPF: 147974894XX, CONTRATO: 2607688 CPF: 171775484XX, CONTRATO: 2223541 CPF: 645987564XX, CONTRATO: 2118190 CPF: 024624084XX, CONTRATO: 2607215 CPF: 045754594XX, CONTRATO: 2113499 CPF: 079159614XX, CONTRATO: 2146258 CPF: 079260774XX, CONTRATO: 2401362 CPF: 106634344XX, CONTRATO: 2234307 CPF: 132172384XX, CONTRATO: 2113823 CPF: 159235164XX, CONTRATO: 2133498 CPF: 025128474XX, CONTRATO: 2601505 CPF: 013957404XX, CONTRATO: 21102327 CPF: 139614714XX, CONTRATO: 2228575 CPF: 063663544XX, CONTRATO: 2181059 CPF: 110459804XX, CONTRATO: 2199702 CPF: 136936244XX, CONTRATO: 2147455 CPF: 023786024XX, CONTRATO: 2609998 CPF: 118644857XX, CONTRATO: 2605727 CPF: 035352874XX, CONTRATO: 2200749 CPF: 096619454XX, CONTRATO: 2157642 CPF: 058015834XX, CONTRATO: 2163408 CPF: 037365614XX, CONTRATO: 2607239 CPF: 167004424XX, CONTRATO: 21100669 CPF: 137804314XX, CONTRATO: 2174741 CPF: 423830994XX, CONTRATO: 6107628 CPF: 063375774XX, CONTRATO: 21100414 CPF: 108376544XX, CONTRATO: 2615893 CPF: 101241714XX, CONTRATO: 2151845 CPF: 709544444XX, CONTRATO: 2134247 CPF: 480079864XX, CONTRATO: 2400713 CPF: 163794494XX, CONTRATO: 4103307 CPF: 690866054XX, CONTRATO: 2206499 CPF: 117445474XX, CONTRATO: 2611733 CPF: 052001944XX, CONTRATO: 2165189 CPF: 053074924XX, CONTRATO: 2401375 CPF: 155456754XX, CONTRATO: 2192847 CPF: 113145774XX, CONTRATO: 2235125 CPF: 173786634XX, CONTRATO: 2234308 CPF: 516409028XX, CONTRATO: 2611725 CPF: 175476244XX, CONTRATO: 2615372 CPF: 130095134XX, CONTRATO: 2217157 CPF: 025054004XX, CONTRATO: 2164528 CPF: 106485594XX, CONTRATO: 2205653 CPF: 036480144XX, CONTRATO: 2243976 CPF: 138458514XX, CONTRATO: 2147162 CPF: 710914584XX, CONTRATO: 1207312 CPF: 219110454XX, CONTRATO: 2615406 CPF: 059450144XX, CONTRATO: 2109797 CPF: 046511594XX, CONTRATO: 2241906 CPF: 175477564XX, CONTRATO: 2616296 CPF: 206576094XX, CONTRATO: 2605724 CPF: 108836874XX, CONTRATO: 21102201 CPF: 133784834XX, CONTRATO: 2241573 CPF: 554524264XX, CONTRATO: 2610430 CPF: 450843698XX, CONTRATO: 2118373 CPF: 874446744XX, CONTRATO: 2126216 CPF: 108827354XX, CONTRATO: 2133020 CPF: 096356684XX, CONTRATO: 2238206 CPF: 005952547XX, CONTRATO: 2614085 CPF: 011717834XX, CONTRATO: 2231561 CPF: 146678164XX, CONTRATO: 2157937 CPF: 695744564XX, CONTRATO: 2118717 CPF: 046944084XX, CONTRATO: 2225189 CPF: 394903004XX, CONTRATO: 2603898 CPF: 117727664XX, CONTRATO: 2234309 CPF: 089567434XX, CONTRATO: 2134259 CPF: 339327944XX, CONTRATO: 2701262 CPF: 059282314XX, CONTRATO: 2230534 CPF: 051582884XX, CONTRATO: 2608958 CPF: 173016094XX, CONTRATO: 2150469 CPF: 710268654XX, CONTRATO: 0500189 CPF: 157611934XX, CONTRATO: 2178877 CPF: 130225564XX, CONTRATO: 2203308 CPF: 120587294XX, CONTRATO: 2205420 CPF: 797398904XX, CONTRATO: 2145078 CPF: 058333034XX, CONTRATO: 2228053 CPF: 045167434XX, CONTRATO: 2226536 CPF: 078661884XX, CONTRATO: 21101306 CPF: 143477204XX, CONTRATO: 2202310 CPF: 854776644XX, CONTRATO: 2102649 CPF: 119810454XX, CONTRATO: 2243489 CPF: 519158554XX, CONTRATO: 2157032 CPF: 093562764XX, CONTRATO: 2175514 CPF: 060662454XX, CONTRATO: 2113382 CPF: 115299434XX, CONTRATO: 2610098 CPF: 710927354XX, CONTRATO: 2229184 CPF: 365082844XX, CONTRATO: 2229871 CPF: 528964204XX, CONTRATO: 2177657 CPF: 101438484XX, CONTRATO: 2111669 CPF: 099214894XX, CONTRATO: 2614302 CPF: 178699644XX, CONTRATO: 2191789 CPF: 067280434XX, CONTRATO: 2106188 CPF: 713171534XX, CONTRATO: 2702452 CPF: 704231264XX, CONTRATO: 2603940 CPF: 486522884XX, CONTRATO: 2119388 CPF: 498853754XX, CONTRATO: 2140568 CPF: 089464234XX, CONTRATO: 2606936 CPF: 169156244XX, CONTRATO: 2146653 CPF: 134788684XX, CONTRATO: 2200862 CPF: 074896554XX, CONTRATO: 2170777 CPF: 110348874XX, CONTRATO: 2235906 CPF: 001249384XX, CONTRATO: 2200937 CPF: 075101414XX, CONTRATO: 2185239 CPF: 132721834XX, CONTRATO: 2233799 CPF: 155593794XX, CONTRATO: 2125254 CPF: 250851314XX, CONTRATO: 2229177 CPF: 139562164XX, CONTRATO: 2189642 CPF: 127498734XX, CONTRATO: 2615585 CPF: 715368014XX, CONTRATO: 2110209 CPF: 102879234XX, CONTRATO: 2162130 CPF: 051972964XX, CONTRATO: 2195536 CPF: 585052964XX, CONTRATO: 6108762 CPF: 037871864XX, CONTRATO: 2236088 CPF: 048279364XX, CONTRATO: 2151348 CPF: 714101694XX, CONTRATO: 2606390 CPF: 709252404XX, CONTRATO: 2119166 CPF: 252185654XX, CONTRATO: 2178442 CPF: 027888064XX, CONTRATO: 2190325 CPF: 059277934XX, CONTRATO: 2614108 CPF: 178812114XX, CONTRATO: 21100606 CPF: 125764164XX, CONTRATO: 2109301 CPF: 096233274XX, CONTRATO: 2238543 CPF: 686047184XX, CONTRATO: 21103944 CPF: 149660714XX, CONTRATO: 2114796 CPF: 155152414XX, CONTRATO: 2180541 CPF: 100669364XX, CONTRATO: 2606182 CPF: 715999764XX, CONTRATO: 2222585 CPF: 128799504XX, CONTRATO: 2119713 CPF: 419852144XX, CONTRATO: 2236629 CPF: 712723024XX, CONTRATO: 2600555 CPF: 702888514XX, CONTRATO: 21103817 CPF: 096789194XX, CONTRATO: 2104205 CPF: 014436064XX

LFX EMPREENDIMENTOS LTDA, CNPJ: 12.458.315/0001-66, torna público que requereu a SEMAPA – Secretaria de Meio Ambiente, Pesca e Aquicultura de Cabedelo aLicença de Instalação para Residencial Multifamiliar,situadona Rua Clodoaldo Trigueiro, Lote 18-A, Quadra "H", Loteamento Jardim Jericó, Centro – Cabedelo/PB.

Adolfo Kehrle Filgueira, CPF 885.178.374-87 torna público que requereu a SEMAPA – Secretaria de Meio Ambiente, Pesca e Aquicultura de Cabedelo a Licença ambiental de Operação de uma construção do imóvel unifamiliar térreo, Situado à Br-230 km 10 Intermares, Cadebelo/PB. Condomínio Alamoana LT 241 Qd 19.

CIA DE AGUA E ESGOTOS DA PARAIBA - CAGEPA JOAO PESSOA - CNPJ/CPF Nº 09.123.654/0001-87 Torna público que a SUDEMA - Superintendência de Administração do Meio Ambiente emitiu a Licença de Operação Nº 2842/2022, em João Pessoa, 19 de outubro de 2022 - Prazo 730 dias, SISTEMA DE ABASTECIMENTO DE ÁGUA = MUNICIPIO: PILÕES - UF: PB. Processo: 2021-009359/TEC/LO-3351.

CIA DE AGUA E ESGOTOS DA PARAIBA - CAGEPA JOAO PESSOA - CNPJ/CPF Nº 09.123.654/0001-87 Torna público que a SUDEMA - Superintendência de Administração do Meio Ambiente emitiu a Licença de Instalação Nº 2945/2022, em João Pessoa, 31 de outubro de 2022 - Prazo 365 dias, IMPLANTAÇÃO DE 2 ESTAÇÕES ELEVATÓRIAS E SEUS RESPECTIVOS EMISSÁRIOS = MUNICIPIO: PILÕES - UF: PB. Processo: 2022-009359/TEC/LI-8549.

CIA DE AGUA E ESGOTOS DA PARAIBA - CAGEPA JOAO PESSOA - CNPJ/CPF Nº 09.123.654/0001-87 Torna público que a SUDEMA - Superintendência de Administração do Meio Ambiente emitiu a Licença de Instalação Nº 2946/2022, em João Pessoa, 31 de outubro de 2022 - Prazo 730 dias, SUBSTITUÍÇÃO DE ADUTORA DE ÁGUA BRUTA = MUNICIPIO: ALAGOA GRANDE - UF: PB. Processo: 2021-002466/TEC/LI-7778.

CIA DE AGUA E ESGOTOS DA PARAIBA - CAGEPA JOAO PESSOA - CNPJ/CPF Nº 09.123.654/0001-87 Torna público que a SUDEMA - Superintendência de Administração do Meio Ambiente emitiu a Licença de Operação Nº 3036/2022, em João Pessoa, 7 de novembro de 2022 - Prazo 730 dias, SISTEMA DE ABASTECIMENTO DE ÁGUA DO LOTEAMENTO ALTIPLANO BELA VISTA = MUNICIPIO: GUARABIRA - UF: PB. Processo: 2022-002520/TEC/LO-4018.

CIA DE AGUA E ESGOTOS DA PARAIBA - CAGEPA JOAO PESSOA - CNPJ/CPF Nº 09.123.654/0001-87 Torna público que a SUDEMA - Superintendência de Administração do Meio Ambiente emitiu a Licença de Operação Nº 3061/2022, em João Pessoa, 9 de novembro de 2022 - Prazo 365 dias, MELHORIAS NO SISTEMA DE ESGOTAMENTO SANITÁRIO – ETE BAIXO PARAÍBA = MUNICIPIO: JOÃO PESSOA - UF: PB. Processo: 2021-004003/TEC/LP-3469.

1° TABELIONATO DE NOTAS E ÚNICO OFÍCIO DE REGISTRO DE IMÓVEIS, DE TÍTULOS E DOCUMENTOS E CIVIL DAS PESSOAS JURÍDICAS DO MUNICÍPIO E COMARCA DE INGÁ/PB

Titular: BRUNO ANDRADE PÔRTO VIRGÍNIO

EDITAL

BRUNO ANDRADE PÔRTO VIRGÍNIO, Titular do Registro de Imóveis da Sede e Comarca de Ingá-PB, Estado da Paraíba, na forma da lei.

FAZ SABER aos que o presente edital virem e interessar possa que, foi apresentado 17/08/2022 pela **Caixa Econômica Federal,** através de pedido encaminhado por meio da SAEC – Serviço de Atendimento Eletrônico Compartilhado, solicitando a **intimação por edital** dos OUTORGADOS FIDUCIANTES, **SEVERINO DA COSTA SILVA** – CPF: 081.851.734-43, solteiro, e **THAIZE SOARES FRANCELINO** – CPF: 701.116.644-03, de acordo com a Lei 9.514/97, para quitar as parcelas em atraso referente ao financiamento, garantido por **alienação fiduciária**, contrato de Financiamento imobiliário nº 844441862423, registrado na matrícula sob nº 5145, deste Cartório, referente ao imóvel situado na R. Via 09, Lote 2A, Qd. 2, Loteamento Boa Vista, Ingá-PB, com saldo devedor de responsabilidade de V.Sªs, venho intimá-los para fins de cumprimento das obrigações contratuais relativas ao(s) encargo(s) vencido(s) e não pago(s). Informo ainda, que o valor deste(s) encargo(s), posicionado em 12/05/2022 correspondente a R$ 23.588,58 (vinte e três mil quinhentos e oitenta e oito reais e cinquenta e oito centavos), sujeito à atualização monetária, aos juros de mora até a data do efetivo pagamento e às despesas de cobrança, somando-se também o(s) encargo(s) que vencer(em) no prazo desta intimação.

Assim, procedo à INTIMAÇÃO de V.S.ªs, para que dirijam-se a este Cartório de Registro de Imóveis, situado na Rua Venâncio Neiva, nº 319, Lojas B e C, Centro, Ingá-PB, que funciona de segunda a sexta-feira das 08:00hs às 12:00hs e das 13:00hs às 16:00hs, onde deverá efetuar a purga do débito acima discriminado, no **prazo improrrogável de quinze (15) dias corridos**, contado a partir da data da terceira publicação (§4º do artigo 26 da Lei 9.514/97).

Nesta oportunidade, ficam V.S.ªs cientificadas de que o não cumprimento da referida obrigação no prazo ora estipulado, **garante o direito de consolidação da propriedade do imóvel em favor da credora fiduciária Caixa Econômica Federal**, nos termos da Lei 9.514/97. Protocolo: 8091. Selo Digital. ANH25435-IGEX. Consulte a autenticidade em http://selodigital.tjpb.jus.br

Ingá-PB, 06 de setembro de 2022.

Bruno Andrade Porto Virgínio
TABELIÃO/REGISTRADOR

CERTIDÃO, PROCURAÇÃO, RECONHECIMENTO DE FIRMA, AUTENTICAÇÃO, NOTIFICAÇÕES, ESCRITURAS EM GERAIS, TÍTULOS E DOCUMENTOS, REGISTRO DE IMÓVEIS E PESSOAS JURÍDICAS

(83) 99136-1572
cartorio1oficiodeinga@hotmail.com
R. Venâncio Neiva,319 - Centro - Ingá-PB CEP: 58380-000

EDITAL DE INTIMAÇÃO AO DEVEDOR FIDUCIANTE

INTIMA: ANDRE LUIZ BATISTA FIRMO | INTIMA: ROSIANE CECÍLIA DE FREITAS FIRMO

Dra. MARIA EMILIA COUTINHO TORRES DE FREITAS, Oficial do Cartório de Registro de Imóveis da Zona Norte, seguindo as atribuições conferidas pelo Art. 26 da Lei 9.514/97, bem como pela credora do Contrato de Financiamento Imobiliário n° **0913/319, 0913/138**, firmado em 10/12/2020, registrado sob o n° 6, na **matrícula n° 30.535**, com Alienação Fiduciária, referente ao imóvel tipo: APARTAMENTO RESIDENCIAL SOB N° 104 (CENTO E QUATRO), BLOCO 'A' DO EDIFÍCIO JULIANA, SITUADO À AV. RUI BARBOSA, N° 1010, TORRE, JOÃO PESSOA/PB, venho intimar os Senhores **ANDRE LUIZ BATISTA FIRMO e ROSIANE CECÍLIA DE FREITAS FIRMO**, para fins de cumprimento das obrigações contratuais que se encontram vencidas, sujeitas à atualização monetária, aos juros de mora até a data do efetivo pagamento e as despesas de cobrança, somando-se também, os encargos que vencerem neste período. Assim, procedo a **INTIMAÇAO** de Vossas Senhorias, para que se dirijam a este Cartório Eunápio Torres, situado na Rua Comendador Renato Ribeiro Coutinho, n° 300, Altiplano Cabo Branco, nesta capital, onde deverão efetuar a purga do débito, no prazo improrrogável de 15 (quinze) dias, contados a partir da data desta publicação. Na oportunidade, ficam Vossas Senhorias cientificadas que o não cumprimento da referida obrigação no prazo ora estipulado, garante o direito de consolidação da propriedade do imóvel em favor do credor fiduciário - **BRADESCO ADMINISTRADORA DE CONSÓRCIOS LTDA** - nos termos do Art. 26 § 7° da Lei 9.514/97. **Eu, Leonardo Santos do Nascimento, o digitei. João Pessoa, 13 de outubro de 2022.**

Atenciosamente,
Oficial do Registro de Imóveis
Eunápio Torres – Serviço Notarial e Registral

EDITAL DE 1º e 2º PÚBLICOS LEILÕES DE ALIENAÇÃO FIDUCIÁRIA
1º Público Leilão: 29/11/2022, às 10:20 hs / 2º Público Leilão: 30/11/2022, às 10:20 hs

FERNANDA DE MELLO FRANCO, Leiloeira Oficial, Matrículas JUCEMG nº 1030 e JUCESP nº 1281, com escritório na Av. Barão Homem de Melo, 2222 – Sala 402 – Estoril – CEP 30494-080 – Belo Horizonte/MG., autorizado por **BANCO INTER S/A**, CNPJ sob n° 00.416.968/000101, venderá em 1º ou 2º Leilão Público Extrajudicial, nos termos do artigo 27 da Lei 9.514/97 e regulamentação complementar com Sistema de Financiamento Imobiliário, o seguinte: Unidade autônoma de nº 2202-A, do Edifício Residencial Vivant, situado a Avenida Bahia, nº 900 esquina com a Rua Professora Eudezia Vieira, no Bairro dos Estados, João Pessoa/PB. Composta de: área real privativa da unidade de 136,0598m², área real de uso comum pertinente à unidade de 125,0665m², área real total da unidade de 261,1263m², área equivalente de construção total de unidade de 222,4509m², coeficiente de proporcionalidade da unidade de 0,0083 e fração ideal de 0,83%. Dependências: Entrada social, sala de estar, sala de jantar, varanda, circulação, 02 duas suítes, 02 BWC suítes, 01 suíte reversível, 01 BWC social/suíte; 01 quarto social, cozinha, área de serviço, quarto de serviço, wc serviço, laje técnica e entrada de serviço, além de 03 vagas de garagem cobertas e localizadas no pavimento subsolo. Averbação 2: foi procedida a RETIFICAÇÃO, no tocante a localização das vagas das unidades de nºs 1901-A e 2202-A constou como sendo: UNIDADE AUTÔNOMA DE Nº 2202-A. Imóvel objeto da matrícula de nº 111.369 do 6º Serviço notarial e 2º registral de João Pessoa/PB. Dispensa-se a descrição completa do IMÓVEIS, nos termos do art. 2º da Lei nº 7.433/85 e do Art. 3º do Decreto nº 93.240/86, estando os mesmos descritos e caracterizados nas matrículas anteriormente mencionadas. Obs.: Imóveis ocupados. Desocupação por conta do adquirente, nos termos do art. 30, caput e parágrafo único da Lei 9.514/97. **1º PÚBLICO LEILÃO - VALOR: R$1.267.430,04 (Um milhão, duzentos e sessenta e sete mil, quatrocentos e trinta reais e quatro centavos) 2º leilão: - VALOR: R$633.715,00 (Seiscentos e trinta e três mil, setecentos e quinze reais)**. O arrematante pagará à vista, o valor da arrematação, 5% de comissão do leiloeiro e arcará com despesas cartoriais, impostos de transmissão para lavratura e registro de escritura, e com todas as despesas que vencerem a partir da data de arrematação. O imóvel será entregue no estado em que se encontra. Venda ad corpus. Imóvel ocupado, desocupação a cargo do arrematante, nos termos do art. 30 da lei 9.514/97. Ficam os Fiduciantes: JOÃO BOSCO CARNEIRO JUNIOR, brasileiro, casado, advogado, RG: 1.011.395 SSP/PB, CPF: 601.116.584-20, e RAQUEL DE QUEIROZ BEZERRA, brasileira, casada, pedagoga, RG: 1.148.339 SSP/PB, CPF: CPF: 484.744.104-44, casados entre si, sob o regimente de comunhão parcial de bens, ambos residentes e domiciliados à Avenida São Paulo, nº 1344, Apto 201, Bairro dos Estados, Edifício Monte Carlos, João Pessoa/PB – CEP: 58.030-041, intimado(s) da data dos leilões pelo presente edital. O(s) devedor(es) fiduciante(s) será(ão) comunicado(s) na forma do parágrafo 2º-A do art. 27 da lei 9.514/97, incluído pela lei 13.465/2017, das datas, horários e locais da realização dos leilões fiduciários, mediante correspondência dirigida aos endereços constantes do contrato, inclusive ao endereço eletrônico, podendo o(s) fiduciante(s) readquirir(em) o imóvel entregue em garantia fiduciária, sem concorrência de terceiros, exercendo o seu direito de preferência em 1º ou 2º leilão, pelo valor da dívida, acrescida dos encargos, despesas e comissão de 5% do Leiloeiro, conforme estabelecido no parágrafo 2º-B do artigo 27, da Lei 9.514/97, ainda que outros interessados já tenham efetuado lances para o respectivo lote do leilão. Leilão online, os interessados deverão obrigatoriamente, tomar conhecimento do edital completo através do site www.francoleiloes.com.br.

FRANCO LEILÕES

LEILÃO DE IMÓVEL
Av. Barão Homem de Melo, 2222 - Sala 402
Bairro Estoril - CEP 30494-080 - BH/MG
PRESENCIAL E ONLINE

inter

1º LEILÃO: 29/11/2022 - 10:30h - 2º LEILÃO: 30/11/2022 - 10:30h

EDITAL DE LEILÃO

Fernanda de Mello Franco, Leiloeira Oficial, Matrículas JUCEMG nº 1030 e JUCESP nº 1281, devidamente autorizada pelo credor fiduciário abaixo qualificado, ou sua Preposta registrada na JUCEMG, **Cássia Maria de Melo Pessoa,** CPF: 746.127.276-49, RG: MG-2.089.239, faz saber que, na forma da Lei nº 9.514/97 e do Decreto-lei nº. 21.981/32 levará a LEILÃO PÚBLICO de modo **Presencial e/ou Online** o imóvel a seguir caracterizado, nas seguintes condições. **IMÓVEL**: Unidade autônoma sob nº 609 DUPLEX do tipo 1, do Edifício Holanda's PRIME SHOPPING RESIDENCE, situado a Avenida Antônio Lira e Avenida Nossa Senhora dos Navegantes, sob nº 536, no bairro de Tambaú, João Pessoa/PB. Composta de: Na parte inferior: sala, jardineira, cozinha, 02 quartos sendo uma suíte, 01 WC social, escada de acesso a parte superior do duplex, que contém espaço gourmet, terraço descoberto, jacuzzi, 01 lavabo 01 depósito, 02 vagas para automóvel no subsolo, com área real privativa 86,91m² e área real de uso comum 94,30m², totalizando uma área real de 181,209m² e no terreno uma área ideal de 24,66m² com um coeficiente de proporcionalidade de 0,00942. Imóvel objeto da matrícula de nº 118.113 do 6º Serviço notarial e 2º registral de João Pessoa/PB. Dispensa-se a descrição completa do IMÓVEIS, nos termos do art. 2º da Lei nº 7.433/85 e do Art. 3º do Decreto nº 93.240/86, estando os mesmos descritos e caracterizados nas matrículas anteriormente mencionadas. Obs.: Imóveis ocupados. Desocupação por conta do adquirente, nos termos do art. 30, caput e parágrafo único da Lei 9.514/97. **DATA DOS LEILÕES**: **1º Leilão: dia 29/11/2022, às 10:30 horas, e 2º Leilão dia 30/11/2022, às 10:30 horas. LOCAL: Av. Barão Homem de Melo, 2222 – Sala 402 – Estoril – CEP 30494-080 – Belo Horizonte/MG. DEVEDORES FIDUCIANTES:** JESSICA SUASSUNA GUEDES, brasileira, empresária, divorciada, nascida dia 17/08/1991, CPF: 079.839.964-38, RG: 3477088 SSP/PB, residente e domiciliada na Rua Professora Eudésia Vieira, nº 159, apto 1002 B, Bairro Estados, João Pessoa/PB, CEP: 58030-390. **CREDOR FIDUCIÁRIO**: *Banco Inter S/A, CNPJ: 00.416.968/0001-01*. **DO PAGAMENTO**: No ato da arrematação presencial o arrematante deverá emitir 01 cheque caução no valor de 20% do lance. O pagamento integral da arrematação deverá ser realizado em até 24 horas, mediante depósito via TED, na conta do comitente vendedor a ser indicada pelo leiloeiro, sob pena de perda do sinal dado. Após a compensação dos valores o cheque caução será resgatado pelo arrematante. **DOS VALORES**: **1º Leilão: R$1.106.297,77 (Um milhão, cento e seis mil, duzentos e noventa e sete reais e setenta e sete centavos) 2º leilão: R$573.387,69 (Quinhentos e setenta e três mil, trezentos e oitenta e sete reais e sessenta e nove centavos),** calculados na forma do art. 26, §1º e art. 27, parágrafos 1º, 2º e 3º da Lei nº 9.514/97. Os valores estão atualizados até a presente data podendo sofrer alterações na ocasião do leilão. **COMISSÃO DO LEILOEIRO**: Caberá ao arrematante, o pagamento da comissão do leiloeiro, no valor de 5% (cinco por cento) da arrematação, a ser paga à vista, no ato do leilão, cuja obrigação se estenderá, inclusive, ao(s) devedor(es) fiduciante(s), na forma da lei. **DO LEILÃO ONLINE:** O(s) devedor(es) fiduciante(s) será(ão) comunicado(s) das datas, horários e local de realização dos leilões para, no caso de interesse, exercer(em) o direito de preferência na aquisição do imóvel, pelo valor da dívida, acrescida dos encargos e despesas, na forma estabelecida no parágrafo 2º-B do artigo 27, da Lei 9.514/97, incluído pela lei 13.465/2017.Os interessados em participar do leilão de modo on-line, deverão cadastrar-se no site **www.francoleiloes.com.br** e se habilitar acessando a opção "Habilite-se", com antecedência de 01 hora, antes do início do leilão presencial, juntamente com os documentos de identificação, inclusive do representante legal, quando se tratar de pessoa jurídica, com exceção do(s) devedor(es) fiduciante(s), que poderá(ão) adquirir o imóvel preferencialmente em 1º ou 2º leilão, caso não ocorra o arremate no primeiro, na forma do parágrafo 2º-B, do artigo 27 da Lei 9.514/97, devendo apresentar manifestação formal do interesse no exercício da preferência, antes da arrematação em leilão. **OBSERVAÇÕES:** O arrematante será responsável pelas providências de desocupação do imóvel, nos termos do art. 30, caput e parágrafo único da Lei 9.514/97. O(s) imóvel(i)s será(ão) vendido(s) no estado em que se encontram física e documentalmente, em caráter "ad corpus", sendo que as áreas mencionadas nos editais, catálogos e outros veículos de comunicação são meramente enunciativas e as fotos dos imóveis divulgadas são apenas ilustrativas. Dessa forma, havendo divergência de metragem ou de área, o arrematante não terá direito a exigir do VENDEDOR nenhum complemento de metragem ou de área, o término da venda ou o abatimento do preço do imóvel, sendo responsável por eventual regularização acaso necessária, nem alegar desconhecimento de suas condições, eventuais irregularidades, características, compartimentos internos, estado de conservação e localização, devendo as condições de cada imóvel ser prévia e rigorosamente analisadas pelos interessados. Correrão por conta do arrematante, todas as despesas relativas à arrematação do imóvel, tais como, taxas, alvarás, certidões, foro e laudêmio, quando for o caso, escritura, emolumentos cartorários, registros, etc. Todos os tributos, despesas e demais encargos, incidentes sobre o imóvel em questão, inclusive encargos condominiais, após a data da efetivação da arrematação são de responsabilidade exclusiva do arrematante. **A concretização da Arrematação será exclusivamente via Ata de Arrematação. Sendo a transferência da propriedade do imóvel feita por meio de Escritura Pública de Compra e Venda. Prazo de Até 90 dias da formalização da arrematação. O arrematante será responsável por realizar a devida *due diligence* no imóvel de seu interesse para obter informações sobre eventuais ações, ainda que não descritas neste edital.** Caso ao final da ação judicial relativa ao imóvel arrematado, distribuída antes ou depois da arrematação, seja invalidada a consolidação da propriedade, e/ou os leilões públicos promovidos pelo vendedor e/ou a adjudicação em favor do vendedor, a arrematação será automaticamente rescindida, após o trânsito em julgado da ação, sendo devolvido o valor recebido pela venda, incluída a comissão do leiloeiro e os valores comprovadamente despendidos pelo arrematante à título de despesas de condomínio e imposto relativo à propriedade imobiliária. **A mera existência de ação judicial ou decisão judicial não transitada em julgado, não enseja ao arrematante o direito à desistência da arrematação.** O arrematante presente pagará no ato o preço total da arrematação e a comissão do leiloeiro, correspondente a 5% sobre o valor de arremate, exclusivamente por meio de cheques. O proponente vencedor por meio de lance online, terá prazo de 24 horas, depois de comunicado expressamente do êxito do lance, para efetuar o pagamento, exclusivamente por meio de TED e/ou cheques, da totalidade do preço e da comissão do leiloeiro, conforme edital. O não pagamento dos valores de arrematação, bem como da comissão do(a) Leiloeiro(a), no prazo de até 24 (vinte e quatro) horas contadas da arrematação, configurará desistência ou arrependimento por parte do(a) arrematante, ficando este(a) obrigado(a) a pagar o valor da comissão devida o(a) Leiloeiro(a) (5% - cinco por cento), sobre o valor da arrematação, perdendo a favor do Vendedor o valor correspondente a 20% (vinte por cento) do lance ou proposta efetuada, destinado ao reembolso das despesas incorridas por este. Poderá o (a) Leiloeiro(a) emitir título de crédito para a cobrança de tais valores, encaminhando-o a protesto, por falta de pagamento, se for o caso, sem prejuízo da execução prevista no artigo 39, do Decreto nº 21.981/32. Ao concorrer para a a