EMPRESA PARAIBANA DE COMUNICAÇÃO

A UNIÃO

129 Anos
Patrimônio da Paraíba

Ano CXXIX Número 298 | R$ 2,50

João Pessoa, Paraíba - QUARTA-FEIRA, 11 de janeiro de 2023

Fundado em 2 de fevereiro de 1893 no governo de Álvaro Machado

auniao.pb.gov.br | @jornalauniao

EMPRESA PARAIBANA DE COMUNICACAO S A EPC:09366790000106

Assinado de forma digital por EMPRESA PARAIBANA DE COMUNICACAO S A EPC:09366790000106
DN: c=BR, o=ICP-Brasil, st=PB, l=JOAO PESSOA, ou=09357823000143, ou=Secretaria da Receita Federal do Brasil - RFB, ou=RFB e-CNPJ A1, ou=presencial, cn=EMPRESA PARAIBANA DE COMUNICACAO S A EPC:09366790000106
Dados: 2023.01.1[illegible]

ENCONTRO DE GOVERNADORES

João Azevêdo confirma reunião do Consórcio Nordeste na Paraíba

Chefe do Executivo anuncia, hoje, novos secretários e, amanhã, lança o Arco Metropolitano. *Página 13*

Foto: Secom-PB

Ontem, João Azevêdo (D) esteve com Lula (E), em Brasília, tratando de parcerias e presenteando o presidente com a revista que traz balanço das ações da primeira gestão do governador

Alexandre de Moraes manda prender Anderson Torres

Ministro também determinou a prisão do ex-comandante da Polícia Militar do Distrito Federal.

Página 15

PGR pede abertura de inquérito contra governador afastado do DF

Investigação pretende apurar a conduta dos envolvidos durante os atos terroristas de domingo.

Página 15

Foto: Evandro Pereira

Salão terá número recorde de expositores

Lançado ontem, 35º Salão do Artesanato começa sexta-feira, em JP, celebrando artesanato indígena.

Página 5

Com vantagem do Belo, Botafogo e Sousa estreiam, hoje, no Paraibano

A partida, válida pela 2ª rodada do campeonato estadual, acontece no Estádio Marizão, em Sousa. Já em João Pessoa, o confronto será entre o Auto Esporte e o Queimadense, no Almeidão.

Página 21

Foto: Cristiano Santos/Botafogo

■ "Sem cabeça, a serpente contorceu-se sob o efeito do próprio veneno, e, no domingo, deu no que deu".

Editorial

Página 2

■ "O público do jornal de hoje, mesmo o limitadíssimo do impresso, é mais universal, é outro. Entende e conversa noutra linguagem (...). Pensei em parar".

Gonzaga Rodrigues

Página 2

Votação da LOA é adiada mais uma vez na Assembleia

Previsão é que a peça orçamentária seja apreciada na última sessão da atual legislatura, dia 17.

Página 14

Benefícios do INSS terão reajuste de 5,93%

Medida vale para quem ganha acima de um salário mínimo, e teto subirá para R$ 7.507,49.

Página 4

Após dois anos, agremiações se preparam para voltar à avenida

Escolas de samba, tribos indígenas e ala ursas ensaiam para o retorno do Carnaval Tradição.

Página 6

Foto: Arquivo PMJP

Deputada acusa colega de incitar atos terroristas

Cida Ramos aciona o MPF para investigar Walber Virgulino e Nilvan Ferreira em ação golpista.

Página 14

Alimentos e bebidas foram os grandes vilões da inflação

Produtos registraram alta de 11,64%, mais que o dobro do percentual verificado pelo IPCA.

Página 17

Assine o Jornal A União agora: (83) 3218.6518 | (83) 9 9117.7042 circulacao@epc.pb.gov.br

Editorial

Pelo bem do Brasil

O explosivo e incendiário coquetel terrorista, lançado pelas hostes bolsonaristas mais radicais contra as sedes dos Poderes da República, no domingo (8), em Brasília (DF), foi o ponto culminante de um movimento antidemocrático, liderado pelo ex-presidente Jair Bolsonaro, cuja intransigência foi se tornando mais aguda a partir do momento em que os fanáticos constataram que não teriam como impedir as eleições de outubro.

Bolsonaro e seus jacobinos fizeram de tudo para desacreditar o processo eleitoral brasileiro, alegando, falsamente, por exemplo, a insegurança das urnas eletrônicas. Suas palavras de ordem, porém, não encontraram eco nos quartéis, e a votação transcorreu sem maiores problemas, sendo eleitos os candidatos e candidatas escolhidos pelo povo, destacando-se, entre eles, Luiz Inácio Lula da Silva (PT), alvo número um da sanha bolsonarista.

Enquanto o presidente Lula e os governadores eleitos organizavam as festas de suas respectivas posses, a intolerância bolsonarista ia se extremando. Acampamentos amontoaram-se impunemente em frente a quartéis das Forças Armadas e, no dia 12 de dezembro, explodiu o primeiro artefato de carga mais pesada. Carros e ônibus foram incendiados pela caterva golpista, que, inclusive, tentou invadir um prédio da Polícia Federal.

O bando radical de apoiadores passou a cobrar de Bolsonaro, transtornado e emudecido, antes de fugir para os Estados Unidos, que liderasse uma contestação ao resultado das urnas. Sem respostas do falso mito, dirigiram-se diretamente às Forças Armadas, clamando por uma intervenção militar no país. Novo silêncio. Sem cabeça, a serpente contorceu-se sob o efeito do próprio veneno, e, no domingo, deu no que deu.

Felizmente, há males que vêm para o bem. O ideal seria que os episódios de Brasília não tivessem ocorrido. Mas aconteceram.No entanto, com resultado totalmente diferente do que imaginavam os golpistas. Primeiro, porque, em que pesem as perdas materiais e simbólicas, o Estado Democrático de Direito manteve-se de pé. Segundo, porque o povo que quer a felicidade do Brasil acordou e uniu-se outra vez contra a barbárie.

A caminhada de Lula, ao lado de outros republicanos, entre eles, o governador João Azevêdo (PSB), saindo do Palácio do Planalto até o Supremo Tribunal Federal (STF), na noite de segunda-feira (9), representou a união de forças que a democracia brasileira tanto necessitava, para fazer frente ao rompante autoritário que parecia não ter peia nem cabresto. Tem. E o acerto de contas, de cada culpado com a Justiça, finalmente começou para valer.

Crônica

Gonzaga Rodrigues
gonzagarodrigues33@gmail.com l colaborador

Teimosia

Não tem sido fácil escrever fora do meu tempo. Não só escrever, viver mesmo. Não é de hoje esta minha dificuldade. Começa com o comportamento externo ao meu, a desatualização no dia a dia, e se agrava com a linguagem, que é outra, de outro mundo, outra cultura, tanto para ler, ouvir, andar e mesmo ver. Quem é aquele? Que significa "streaming"? Vocês entregam em domicílio? A moça não sabe que entrega é essa.

A princípio tentei me valer do dicionário ou mesmo de um pequeno glossário de informática. Chegaram a editar alguns poucos que logo passaram a on-line. Como não navego nessas águas, só não saí da vida e da história comum porque a natureza ainda se mantém segura e coerente nas suas estações e propriedades: a festa de dezembro continua sendo mais das suas flores e dos seus frutos do que da mente e do coração do gênero humano.

Isto vem garantindo minha sobrevivência. A rapadura que eu trincava nos dentes ao pé do pote de Alagoa Nova continua ao pé do filtro de hoje, só que raspada de mistura com o queijo de coalho que imita o que nos chegava de Boa Vista pelos tropeiros de Pocinhos. Vivo ou sobrevivo dessas coisas, que são as que entraram no meu sangue e, no geral, na minha natureza.

Mas o público do jornal de hoje, mesmo o limitadíssimo do impresso, é mais universal, é outro. Entende e conversa noutra linguagem, na pegada digital com José Maria Mendes e tantos outros confrades e confreiras que vêm emprestando juventude e modernidade ao jornal que me escaldou na linotipo, hoje um ferro velho que não só me lembra como ainda me causa emoções.

Pensei em parar, manter-me leitor diário, entrar na procissão apenas como devoto de um jornal, de um ofício hoje ainda celebrado com o mesmo fervor dos que o fizeram chegar até aqui, Naná Garcez entre eles.

"Não, não largue a crônica, fique aos domingos." – interveio Naná, a menina de riso espontâneo que ingressou no jornal por aclamação da redação ao tempo em que o resignante de hoje se mexia entre os diretores. Quis mostrar que uma coisa pouco tem a ver com a antiga e pôs a culpa em Rubens Nóbrega: "Rubens me telefonou, é dele a sugestão".

A teimosia fica, então, para o domingo.

> **Pensei em parar, manter-me leitor diário, entrar na procissão apenas como devoto de um jornal**
>
> Gonzaga Rodrigues

Foto Legenda

Edson Matos

O descanso do predador

Crônica

Clóvis Roberto
cclovisroberto@gmail.com | Colaborador

Os atentados

Há uma falácia antiga de que o Brasil é abençoado e é um paraíso. Aqui, em terras tupiniquins, não haveria terremotos, furacões, desastres humanitário como a fome, que seu povo é pacato e ordeiro e que não existiria terrorismo. Os fatos se impõem e tal máxima cai por terra. O Brasil é realmente lindo, um país maravilhoso, porém, não da forma como os ufanistas costumam pintar, como era desenhado na época do "Eu te amo meu Brasil" ou do "Ame-o ou deixo-o!" dos tristes anos de ditadura militar.

Sim, temos terremotos (pequenos, mas já causaram estragos), furacão já foi registrado na terra brasilis, o Catarina, mais precisamente no Sul do país. Quanto à fome, isto é percebido a olhos vistos na atualidade. Sem falar, que em épocas não tão distantes o Nordeste sofria o flagelo humanitário devido à estiagem.

Agora percebemos claramente que existem terroristas brasileiros. Que parcelas minoritárias da população, porém não desprezíveis, são violentas e estão dispostas a tentar impor sua vontade pela força. As páginas da história nacional já mostravam que tivemos terroristas no passado e temos na atualidade.

No último domingo, o 8 de janeiro tornou-se um dia histórico. Terroristas atacaram as sedes dos Três Poderes da República. Invadiram e vandalizaram os símbolos da Democracia. Terroristas são criminosos e como tais devem sofrer as sanções previstas na lei. Quem os financia também são culpados. São até piores, são covardes por se esconderem atrás dos executores.

E ainda há que se apurar e punir muita gente. É inegável que o ex-presidente ora em autoexílio na Flórida, Estados Unidos, Jair Messias Bolsonaro, é um deles. Passou quatro anos atacando a democracia brasileira. Incentivou de todas as formas para que os poderes e a constituição fossem desrespeitados. Bolsonaro precisa ser investigado, provado seu envolvimento na balbúrdia e punido. Ele não pode continuar agindo como uma criança mimada que não aceita as regras do jogo. Existem outros já reconhecidos como golpistas de plantão. Muitos outros hão de ter os nomes e papéis ainda revelados na trama terrorista do 8 de janeiro.

A história ainda está sendo contada. Mas, pelos desdobramentos, o tiro golpista, apesar dos imensos estragos materiais, não arranhou o painel transparente da democracia. Ao contrário, a sensação é que o preço pelas vidraças quebradas, mobiliário destruído, patrimônio público vandalizado valerá a pena ser pago. Hoje, a democracia do Brasil se fortalece. Não é questão de ser esquerda, direita ou centro. A escolha é entre ser cidadão ou criminoso. Os acampados diante dos quartéis, os que bloquearam estradas e os que participaram do ataques em Brasília optaram pelo crime. Que, diante de tal escolha, sejam tratados como criminosos. A maioria dos brasileiros se coloca do lado correto da trincheira. O Brasil é o paraíso com todos os seus defeitos e pode ser melhorado. Aos terroristas, a Justiça!

> **Não é questão de ser esquerda, direita ou centro. A escolha é entre ser cidadão ou criminoso**
>
> Clóvis Roberto

SECRETARIA DE ESTADO DA COMUNICAÇÃO INSTITUCIONAL
EMPRESA PARAIBANA DE COMUNICAÇÃO S.A.

Naná Garcez de Castro Dória
DIRETORA PRESIDENTE

William Costa
DIRETOR DE MÍDIA IMPRESSA

Amanda Mendes Lacerda
DIRETORA ADMINISTRATIVA, FINANCEIRA E DE PESSOAS

Rui Leitão
DIRETOR DE RÁDIO E TV

A UNIÃO
Uma publicação da EPC
Av. Chesf, 451 - CEP 58.082-010 Distrito Industrial - João Pessoa/PB

André Cananéa
GERENTE EXECUTIVO DE MÍDIA IMPRESSA

Renata Ferreira
GERENTE OPERACIONAL DE REPORTAGEM

PABX: (083) 3218-6500 / ASSINATURA-CIRCULAÇÃO: 3218-6518 / 99117-7042
Comercial: 3218-6544 / 3218-6526 / REDAÇÃO: 3218-6539 / 3218-6509
E-mail: circulacao@epc.pb.gov.br (Assinaturas)
ASSINATURAS: Anual ..... R$350,00 / Semestral ..... R$175,00 / Número Atrasado ..... R$3,00
CONTATO: redacao@epc.pb.gov.br

Fica proibida a reprodução, total ou parcial, de matérias, figuras e fotos autorais deste jornal, sem prévia e expressa autorização da direção e do autor. Exceto para impressão de cópias, com o fiel e real conteúdo, para uso e arquivo pessoal.

OUVIDORIA: 99143-6762

EM 2023

SES discute melhorias nas coberturas vacinais

Reunião contou com todos os coordenadores das 12 Gerências Regionais de Saúde

Foto: Secom-PB

Encontro, realizado ontem, na ESP-PB, faz parte das ações da campanha Vacina Mais Paraíba

> A ideia é que, em 2023, a Paraíba continue apresentando bons resultados e com alcance das metas vacinais

Melhorar as coberturas vacinais em todos os 223 municípios paraibanos foi o objetivo da reunião de alinhamento das ações para 2023, com todos os coordenadores de Imunização das 12 Gerências Regionais de Saúde e os 16 apoiadores focais que atuam no apoio às ações de imunização do estado. O encontro, realizado ontem, na Escola de Saúde Pública - ESP–PB, faz parte das ações da campanha Vacina Mais Paraíba.

Lançada em julho de 2022, a iniciativa Vacina Mais Paraíba tem como propósito trabalhar no desenvolvimento de ações de fortalecimento em três eixos: qualificações – para o fortalecimento da operacionabilidade dos imunobiológicos pela assistência; comunicação – fortalecendo a importância da vacinação, estabelecendo uma rede de colaboração interinstitucional para buscar a melhoria da cobertura vacinal e sistemas de informação – aprimorando o fluxo de registro, análise e trabalho com os dados vacinais.

"Cada técnico aqui presente traz sua valiosa contribuição, respeitando a realidade de cada região, para executarmos juntos as ações planejadas para 2023 que têm como intuito a ampliação da cobertura vacinal na Paraíba", disse a gerente executiva de Vigilância em Saúde, da Secretaria de Estado da Saúde, Talita Tavares.

Segundo a coordenadora de Imunização da SES, Márcia Mayara, a ideia é que em 2023 a Paraíba continue apresentando bons resultados e com alcance das metas vacinais por imunobiológicos, a exemplo de 2022 quando a Paraíba foi destaque nacional.

"Em 2022, a Paraíba foi o primeiro estado a atingir a cobertura vacinal na campanha de poliomielite, sendo reconhecido nacionalmente. Para 2023, serão ações para que possamos continuar atingindo essas coberturas", frisou.

Para o coordenador da Imunização da 9ª GRS (Cajazeiras), Henrique Holanda, na sua região existem alguns municípios com dificuldades para atingir a cobertura vacinal. "Em encontros como este, a troca de experiência nos leva a identificar ações exitosas de uma região que podem ser utilizadas em outras, apesar das diferenças entre cada uma", pontuou.

Vacinação contra Covid entrará no calendário

Bruno Luiz
Isadora Duarte
Agência Estado

A ministra da Saúde, Nísia Trindade, afirmou ontem que a imunização contra Covid-19 vai entrar no calendário regular de vacinações do Brasil, algo que não ocorre atualmente. A medida faz parte de um plano do Governo Federal de iniciar, em fevereiro, uma campanha nacional de reforço nacional de imunização contra diversas doenças, principalmente de crianças.

"Já adquirimos vacinas do Instituto Butantan, estamos trabalhando com a Pfizer, garantindo que haja vacina. Além da vacina, tem que ter toda estratégia da vacinação, como a comunicação. Estamos falando não só de vacinação contra Covid. Temos tarefa de recuperar altas coberturas vacinais no Brasil", disse a ministra em entrevista coletiva no período da tarde de ontem.

Ainda segundo Nísia, o governo fará um plano emergencial para reduzir filas de cirurgias e consultas em todo o país, além de trabalhar na recuperação do programa Farmácia Popular.

"O BRASIL VISTO DO CHÃO"

Areia recebe a visita de equipe de televisão

Ana Flávia Nóbrega
ana8flavianobreg@gmailcom

Uma das principais rotas culturais da Paraíba entra, mais uma vez, na rota de produções televisivas. Desta vez, a equipe do programa televisivo "O Brasil Visto do Chão", da TV Comunitária de Brasília, esteve na cidade do Brejo paraibano por dois dias e meio para gravar uma edição especial do programa. O quadro, que oferece aos seus telespectadores uma visão mais próxima da população e das cidades por onde passa, tem por objetivo a divulgação dos atrativos locais.

Para Leonaldo Andrade, presidente da Associação de Turismo Rural e Cultural de Areia (Atura), a gravação é a possibilidade de ajudar na concretização de Areia na rota turística nacional. "O programa é atemporal e isso é positivo porque o material não vence. Vai poder divulgar Areia durante um período longo, já que o programa gravado ainda passa por concessão para outras emissoras de televisão. E isso é muito importante porque nós temos dificuldade de colocar a cidade nesse roteiro nacional através das nossas redes sociais e o programa aparece como uma opção para isso", declarou Leonaldo Andrade.

Através das redes sociais do programa, a equipe elogiou a cidade e não escondeu o encantamento com o município da Paraíba.

"Queríamos nos surpreender, mas sem nada esperar. E muito além das expectativas, conhecemos uma geografia riquíssima, uma história de pioneiros, uma gente encantadora, acolhedora e forte. Uma arquitetura adorável. Uma gastronomia autêntica, enraizada na tradição de sua terra, que foi mãe generosa para esse lugar na serra, onde a poesia se materializa nas mais variadas formas", descreve as redes sociais do programa.

O programa irá projetar a cidade em nível nacional para que ainda mais turistas possam conhecer o Brejo paraibano. Até o momento, a previsão é de que o programa seja lançado no próximo mês, mas seguirá disponível durante o ano.

"Deixamos Areia já cheios de saudades e transformados. Aqui, entendemos o que significa a palavra comunidade: uma união que faz comungar, mesmo na diferença. Um senso de pertencimento que abraça o diverso. Um acalanto para todos os sentidos, um sentir comum: o de saber-se ligado a um chão, que é chão, céu, fogo e jardim", descreveu a publicação do programa nas redes sociais.

A rota percorrida inclui os principais pontos da cidade, incluindo espaços para a degustação do roteiro gastronômico, visita em engenhos de cachaça, desde os mais modernos aos mais rústicos, visitação cultural ao Teatro Minerva, com uma série de apresentações musicais e teatrais, além de contar e resgatar histórias de personagens que fazem parte da história da cidade.

> **"O programa gravado ainda passa, por concessão, para outras emissoras de televisão**
>
> Leonaldo Andrade

UN Informe

Ricco Farias
papiroeletronico@hotmail.com

"PODE FICAR CERTO QUE A GENTE VAI TRABALHAR MUITO JUNTOS", DIZ LULA AO GOVERNADOR JOÃO AZEVÊDO

Foto: Fabio Rodrigues/Agência Brasil

Na reunião que teve com o governador João Azevêdo (PSB), o presidente Lula (PT) garantiu que a região Nordeste terá uma deferência especial na sua gestão, que buscará suprir uma dívida histórica que o Governo Federal tem com a região. "A parceria entre Estados e Governo Federal precisa voltar a ser uma constante. Eu tenho orgulho, mas muito orgulho, de olhar para todos os estados, mas com um olho mais carinhoso para o Nordeste", ressaltou o presidente. Lula enfatizou, ainda, que a região receberá investimentos e disse que pretende trabalhar em parceria com os governadores para concretizar essa finalidade. "O Nordeste precisa recuperar o que ele perdeu desde que a Coroa Portuguesa chegou por aqui. Pode ficar certo que a gente vai trabalhar muito juntos. Espero poder contribuir para melhorar a qualidade de vida do povo da Paraíba e de todo o povo do Nordeste", afirmou o presidente. O governador da Paraíba, como presidente do Consórcio Nordeste, foi o primeiro gestor estadual a ser recebido por Lula.

"NOVO MOMENTO NA POLÍTICA"

Presidente do Consórcio Nordeste, o governador João Azevêdo (PSB) destacou, após encontro com Lula (PT), em Brasília, a nova relação que se apresenta aos governadores com o Governo Federal: "Representa o início de um novo momento na política institucional brasileira, demonstrando que essa será a forma de governar da nova gestão, sempre à disposição de conversar com os governadores e agentes públicos".

PARA APRESENTAR PROJETOS

João Azevêdo confirmou que terá novo encontro com Lula no final deste mês. "Vamos trazer três ou quatro projetos que sejam prioritários e apresentar na reunião do dia 27, num encontro que restabelecerá, definitivamente, a relação de respeito entre os poderes", disse. O mesmo procedimento será adotado por outros gestores estaduais. João apresentou ao presidente programas exitosos implantados no estado, entre os quais o 'Tá na Mesa' e o 'Opera Paraíba'.

POR "APOLOGIA AO TERRORISMO"

Cida Ramos (PT) acionou o Ministério Público Federal contra o deputado Wallber Virgulino e o ex-candidato a governador, Nilvan Ferreira, do PL. Para a deputada do PT, ambos teriam incentivado, nas redes sociais, as invasões ao Congresso Nacional, ao Palácio do Planalto e a depredação no prédio do STF, em "apologia ao terrorismo".

FÁBIO ANDRADE PERMANECE

O procurador-geral do Estado, Fábio Andrade, será mantido no João Azevêdo II, informou o governador, em entrevista a uma rádio da capital. É o terceiro secretário do primeiro mandato confirmado para este segundo. Antes, o governador já havia anunciado a permanência de Zezinho Botafogo (Esportes) e Marialvo Laureano (Receita).

PUBLICOU MAIS UMA FAKE NEWS

Cabo Gilberto (PL) tem feito críticas ao ministro Alexandre de Moraes, do STF, devido ao bloqueio de redes sociais de bolsonaristas que espalharam notícias falsas. Mas recorre ao mesmo expediente fraudulento. Postou que uma senhora de 77 anos, presa pela PF em Brasília, havia morrido após "passar horas e horas sem comer". É mentira.

DEPUTADOS ELEITOS E CANDIDATA PELA PB DEVEM ENTRAR NA MIRA DO STF

Representações protocoladas no STF pelo PT e pelo Psol pedem que parlamentares e suplentes que participaram dos atos golpistas, domingo passado, em Brasília, sejam investigados pelo ministro Alexandre de Moraes, responsável pelo inquérito dos atos antidemocráticos. Na lista estão os deputados eleitos André Fernandes (PL), Clarissa Tércio (PP), Silvia Waiãpi (PL) e a suplente de deputada, Pâmela Bório (PSC), que teve votação pífia nas eleições deste ano: 1.373 votos, sendo a nova suplente do partido.

INSS

Benefícios terão reajuste de 5,93%

Aumento será concedido para quem ganha acima de um salário mínimo; teto da Previdência subirá para R$ 7.507,49

Wellton Máximo
Agência Brasil

Os benefícios do Instituto Nacional do Seguro Social (INSS) acima de um salário mínimo subirão 5,93% neste ano, confirmou ontem o Ministério da Previdência Social. O reajuste seguirá o Índice Nacional de Preços ao Consumidor (INPC) do ano passado, divulgado ontem pelo Instituto Brasileiro de Geografia e Estatística (IBGE).

Com a definição do índice de reajuste, o teto do INSS subirá R$ 420,27. Os benefícios de valor mais alto passarão de R$ 7.087,22 no ano passado para R$ 7.507,49 em 2023.

Além de corrigir os benefícios acima de um salário mínimo, o INPC é aplicado para o reajuste das contribuições para a Previdência Social. Essas contribuições sobem conforme o salário. Quanto mais o trabalhador na ativa recebe, mais está sujeito a alíquotas adicionais que elevam a contribuição.

Os benefícios atrelados ao salário mínimo subirão 8,91%, de R$ 1.212 para R$ 1.320. No entanto, esse valor ainda precisa ser oficializado por meio de medida provisória. Até agora, vale oficialmente o salário mínimo de R$ 1.302, editado no fim do ano passado. Originalmente, a cerimônia de anúncio do novo salário mínimo estava prevista para anteontem, mas foi adiada por causa dos atos terroristas em Brasília no último domingo.

O INSS começará a pagar os benefícios de janeiro no fim do mês. Para quem ganha um salário mínimo, o pagamento da aposentadoria, pensão ou auxílio será feito entre 25 de janeiro e 7 de fevereiro. Quem recebe além do mínimo terá o benefício depositado entre 1º e 7 de fevereiro.

> Reajuste seguirá o Índice Nacional de Preços ao Consumidor (INPC) do ano passado, divulgado ontem pelo IBGE

Foto: Marcello Casal Jr/Agência Brasil

Para quem ganha um salário mínimo, o INSS fará o pagamento entre 25 de janeiro e 7 de fevereiro

MOEDA NORTE-AMERICANA

Dólar cai para R$ 5,20 e fecha no menor valor do ano no mercado

Wellton Máximo
Agência Brasil

Beneficiado pelo cenário internacional e pela reação institucional aos atos terroristas em Brasília, o mercado financeiro teve mais um dia de alívio. O dólar caiu para o menor valor do ano. A bolsa de valores subiu mais de 1,5% e aproximou-se dos 111 mil pontos.

O dólar comercial encerrou ontem vendido a R$ 5,202, com queda de R$ 0,056 (-1,06%). A cotação iniciou o dia em alta, mas passou a cair por volta das 11h30, após a abertura do mercado norte-americano.

A moeda norte-americana está no valor mais baixo desde 23 de dezembro, quando tinha sido vendida a R$ 5,166. A divisa acumula queda de 1,48% nos 10 primeiros dias de 2023.

Bolsa de valores

O mercado de ações teve um dia de euforia. O índice Ibovespa, da B3, fechou aos 110.817 pontos, com alta de 1,55%. O indicador foi beneficiado pela alta no preço das commodities (bens primários com cotação internacional) e pelo avanço das bolsas norte-americanas.

Tanto fatores domésticos como externos contribuíram para a queda do dólar e a alta da bolsa. A forte reação das instituições em relação aos atos terroristas em Brasília, com novas ordens de prisão sendo emitidas, foi bem recebida pelos investidores por afastar o risco de agravamento de uma crise política no início do governo Lula. Os juros dos títulos brasileiros de longo prazo caíram.

No cenário internacional, as bolsas norte-americanas reagiram bem após o presidente do Federal Reserve (Fed, Banco Central norte-americano), Jerome Powell, evitar comentar o rumo da política monetária da maior economia do planeta. Aumentaram as chances de o Fed aumentar os juros em apenas 0,25 ponto percentual na próxima reunião, contra perspectiva anterior de reajuste de 0,5 ponto.

Foto: Lukasz Radziejewski

O dólar está no valor mais baixo desde 23 de dezembro

INVESTIMENTO

Poupança rende mais que inflação pela primeira vez desde 2018

Wellton Máximo
Agência Brasil

O recuo da inflação em 2022 trouxe uma boa notícia para os investidores da aplicação financeira mais tradicional do país. Pela primeira vez em quatro anos, a caderneta de poupança rendeu mais que a inflação.

Em 2022, o Índice Nacional de Preços ao Consumidor Amplo (IPCA) ficou em 5,79%, conforme divulgou ontem o Instituto Brasileiro de Geografia e Estatística (IBGE) . O indicador é considerado o índice oficial de inflação, usado pelo Banco Central (BC) para definir a taxa de juros.

De acordo com a Calculadora do Cidadão, disponível na página do BC na internet, uma aplicação na caderneta de poupança rendeu 7,9% em 12 meses. O valor considera uma aplicação feita em 1º de janeiro do ano passado e que não foi mexida até 1º de janeiro de 2023.

A última vez em que a poupança tinha superado a inflação tinha sido em 2018, quando a caderneta havia rendido 0,85% acima do IPCA em 12 meses. Desde então, a combinação entre inflação alta e juros baixos corroeu o rendimento da aplicação mais popular no país. O pior momento ocorreu em outubro de 2021, quando o aplicador perdeu 7,59% contra a inflação no acumulado de 12 meses.

Apesar do rendimento acima da inflação, a poupança registrou desempenho inferior a outras aplicações de renda fixa. Os investimentos em Certificado de Depósito Bancário (CDB) renderam 12,25% no ano passado, 6,24 pontos percentuais acima da inflação. A caderneta, no entanto, superou a bolsa de valores. Num ano marcado por instabilidades, o índice Ibovespa subiu 4,69%, mas rendeu 1,04% a menos que o IPCA.

De março de 2021 a agosto de 2022, o BC elevou a taxa Selic (juros básicos da economia) de 2% para 13,75% ao ano. O IPCA, que até julho do ano passado superava os dois dígitos no acumulado em 12 meses, recuou após três deflações consecutivas (agosto, setembro e outubro) provocadas principalmente pelo corte de impostos em combustíveis, energia, telecomunicações e transporte coletivo. Esses dois fatores aos poucos reverteram a perda da poupança para a inflação.

Atualmente, a poupança rende 6,17% ao ano mais a Taxa Referencial (TR). Essa regra vale quando a taxa Selic está acima de 8,5% ao ano, o que ocorre desde dezembro do ano passado. Quando os juros básicos estão abaixo desse nível, a poupança rende apenas 70% da Selic.

Para 2023, a poupança continuará a ganhar da inflação. Na última edição do boletim Focus, pesquisa semanal com investidores divulgada pelo Banco Central, os analistas de mercado previam que o IPCA deve fechar este ano em 5,36%. Como o boletim Focus também prevê que a Selic encerrará 2022 em 12,25% ao ano, a caderneta continuará rendendo em torno de 7% no acumulado de 12 meses.

A melhoria do rendimento deve ajudar a conter a fuga recorde de recursos da poupança observada em 2022. No ano passado, os brasileiros sacaram da aplicação financeira R$ 103,24 bilhões a mais do que depositaram. No mês passado, houve captação líquida (mais depósitos que saques) de R$ 6,26 bilhões, resultado impulsionado pelo pagamento da segunda parcela do décimo terceiro salário.

COM ATOS TERRORISTAS

Interventor suspeita de conivência de autoridades do DF

Alex Rodrigues
Agência Brasil

Há três dias comandando a área de segurança pública do Distrito Federal, o secretário-executivo do Ministério da Justiça e Segurança Pública, Ricardo Cappelli, revelou que não descarta a hipótese de autoridades públicas terem sido coniventes com a ação criminosa de vândalos e golpistas que, no último domingo invadiram e depredaram o Palácio do Planalto, o Congresso Nacional e o prédio do Supremo Tribunal Federal (STF), em Brasília.

"Aquilo só acontece se houver a parcimônia e, vamos apurar, a conivência das forças de segurança do Distrito Federal que, naquele momento, estavam sob o comando de um ex-ministro do governo [do ex-presidente Jair] Bolsonaro", comentou Cappelli ao deixar, ontem, a cerimônia de posse do novo diretor-geral da Polícia Federal (PF), Andrei Rodrigues, destacando que a "suspeita" está sendo investigada.

No último domingo, o presidente Luiz Inácio Lula da Silva decretou a intervenção federal na área de segurança pública do Distrito Federal até o próximo dia 31. Com o objetivo de "conter o grave comprometimento da ordem pública no DF, marcado pela violência contra prédios públicos", Lula nomeou Cappelli como interventor.

No mesmo dia, o secretário-executivo assumiu as atribuições do secretário distrital, Anderson Torres, que, de férias, estava nos Estados Unidos. Delegado federal de carreira, Torres foi ministro da Justiça e Segurança Pública do governo Bolsonaro. Com a derrota do ex-presidente para Lula, o governador Ibaneis Rocha nomeou Torres para chefiar a secretaria distrital de Segurança Pública. O próprio governador acabou afastado do cargo por 90 dias, por decisão do ministro do Supremo Tribunal Federal (STF), que atribuiu a Ibaneis e a Torres "descaso e omissão".

"É muito pouco provável que tudo tenha sido feito de forma espontânea. Tudo indica que isso foi uma operação orquestrada, com financiadores", disse Cappelli a jornalistas presentes à cerimônia de posse do novo diretor-geral da PF. "As investigações estão abertas. Tudo vai ser apurado. Mas é muito estranho que uma manifestação com apenas cerca de cinco mil pessoas tenha conseguido fazer o [estrago] que fez. Manifestações como até 100 mil pessoas acontecem na Esplanada há décadas e nunca ocorreram cenas lamentáveis como as do último domingo", acrescentou Cappelli, voltando a criticar o ex-secretário, Anderson Torres.

"Não me parece coincidência termos tido uma operação de segurança exemplar no primeiro dia do ano, quando o presidente Lula tomou posse, em uma grande cerimônia, com [a presença de] milhares de pessoas; o ex-ministro do governo Bolsonaro ter assumido no dia 2, feito uma série de alterações na direção da pasta, viajado e, apenas seis dias depois, presenciarmos os lamentáveis episódios de depredação, o caos instaurado na Esplanada dos Ministérios", comentou Cappelli.

Anteontem, Torres usou suas redes sociais para negar que tenha sido conivente com os ataques antidemocráticos. O ex-ministro afirmou ter vivido, no domingo, "o dia mais amargo de sua vida pessoal e profissional". "Nesse sentido, lamento profundamente que sejam levantadas hipóteses absurdas de qualquer tipo de conivência minha com as barbáries que assistimos", escreveu Torres.

EM JOÃO PESSOA

Vai começar o Salão do Artesanato

Evento, que homenageará os artesãos indígenas, será aberto sexta-feira com a participação recorde de 537 expositores

Juliana Cavalcanti
julianacavalcanti@epc.pb.gov.br

A cidade de João Pessoa recebe o 35º Salão do Artesanato Paraibano – Artesanato Indígena. O evento começa nesta sexta-feira e estará aberto ao público até o dia 5 de fevereiro das 15h às 22h, na Avenida Cabo Branco (ao lado do Restaurante Olho de Lula). Ontem, foi realizado o lançamento para a imprensa, quando foram divulgadas as novidades para a edição deste ano que irá homenagear a cultura indígena.

Serão 537 expositores no evento, um recorde. De acordo com a gestora do Programa do Artesanato Paraibano (PAP), Marielza Rodrigues, a expectativa é que mais de 120 mil pessoas visitem o espaço na orla da Praia do Cabo Branco em 2023. A previsão é que neste ano sejam obtidos mais de R$ 2 milhões em vendas e encomendas. "Tivemos um recorde de inscrições. Nunca houve um salão com mais de 500 expositores. Então, estamos com uma expectativa muito boa de um volume de negócios de mais de R$ 2 milhões. Com o turismo movimentado do jeito que está, acreditamos que teremos esses números", declarou a representante do PAP.

A 35ª edição do Salão do Artesanato Paraibano exalta a cultura indígena. "Estamos homenageando todos os indígenas, todas as etnias potiguara e tabajara de todos os municípios. A maioria dos artesãos indígenas está em Baía da Traição nas aldeias Camuru e São Francisco. Assim, espalhamos 20 espaços e como homenageados, os indígenas estarão vendendo na entrada do salão", destacou Marielza Rodrigues.

No Salão do Artesanato os artesãos, trabalhadores manuais e profissionais da gastronomia poderão divulgar e comercializar os seus produtos tendo acesso a um mercado direto e/ou indireto (encomendas de lojistas e pessoas físicas). Além do artesanato, o evento conta com uma programação cultural oferecida pela Fundação Espaço Cultural (Funesc) e uma bodega paraibana com produtos da gastronomia regional.

Estarão presentes, também, diversos expositores, do Litoral ao Sertão, com 23 tipologias de artesanato diferentes, como, fibras, madeira, metal, escamas de peixe, fios, brinquedos populares, couro, cerâmica e tecelagem.

Segundo a secretária de Turismo e Desenvolvimento Econômico do Estado Paraíba, Rosália Lucas, a proposta é valorizar a cultura indígena da Paraíba e suas tipologias (cestarias, fibras, artefatos, cocares, entre outras técnicas). Além disso, ela informou que em parceria com a Empresa Paraibana de Turismo (PBTur), também haverá o atendimento ao turista. "A movimentação de turistas na Paraíba no Litoral é muito grande. Será a oportunidade de conhecer o nosso artesanato, todas as tipologias do Litoral ao Sertão. Estamos apresentando para o turista, mas também para o paraibano para que cada vez mais ele valorize o nosso artesanato", adiantou.

O Salão de Artesanato virtual é aberto ao público através da plataforma www.pap.pb.gov.br. "Ao clicar nas fotos da tipologia, você pode ver a lista dos artesãos e ir direto para o Instagram do artesão. Então, o volume de negócios gerado por essa plataforma é enorme, pois ocorre durante o ano todo", finalizou Marielza Rodrigues.

A entrada para o Salão do Artesanato Paraibano é gratuita. Contudo, o visitante pode contribuir, participando da ação social na entrada do Salão, doando um quilo de alimento não perecível. Através de uma parceria com a Secretaria de Desenvolvimento Humano, os alimentos serão destinados a mais de 30 entidades assistidas pelo Governo do Estado.

Foto: Secom-PB

Salão ocupará 3,6 mil metros quadrados de área climatizada e estimativa é que seja visitado por mais de 120 mil pessoas

Foto: Evandro Pereira

Estrutura acolhedora no Cabo Branco

A primeira-dama do Estado e presidente de Honra do Programa do Artesanato Paraibano, Ana Maria Lins, afirmou que o Salão do Artesanato é uma acolhida ao turista que vem à Paraíba, evidenciando a cultura do Estado e desta vez exaltando os costumes tradicionais indígenas. "O local está belíssimo e tudo foi preparado com muito carinho para receber os artesãos, paraibanos e os turistas. Tenho certeza que esse será um dos maiores salões dos últimos tempos", comemora.

A primeira-dama Ana Maria Lins ressalta que o Governo do Estado incentiva os artesãos, preservando a cultura e raízes do povo paraibano. Além disso, lembrou que o Programa de Ressocialização da Secretaria de Administração Penitenciária do Estado da Paraíba (Seap-PB) também irá expor o artesanato produzido pelas pessoas que estão nos presídios femininos e masculinos do Estado.

"Um exemplo é o Castelo de Bonecas que tem um grande projeto em João Pessoa e Campina Grande. Temos também a Associação Integrada Mães de Autistas (A-IMA), pois em todos os salões é inserido alguma instituição social que irá vender seus produtos e auxiliar essa entidade a cuidar das pessoas", adiantou.

Estrutura

A estrutura para o 35º Salão do Artesanato Paraibano foi montada em um terreno na orla do Cabo Branco, na capital paraibana. O projeto arquitetônico desta edição foi guiado pelos arquitetos Gustavo Vaz e Rosemildo Jacinto, que reproduziram os costumes indígenas, as raízes paraibanas e o folclore do Estado.

A fachada foi trabalhada com a marcação do grafismo, usado nas aldeias na pintura de corpo. A decoração também conta com elementos cenográficos, como duas canoas utilizadas pelos indígenas na pesca, e a montagem pelos próprios indígenas de duas ocas e elementos do cotidiano desse grupo.

Ao todo, serão 3,6 mil metros quadrados de área climatizada, onde mais de 1,6 mil metros quadrados foram destinados ao estandes, que vão expor tipologias com a renda renascença, brinquedos populares, metal, madeira, macramê, crochê, entre outras. A ambientação vai contar ainda com um corredor sensorial, onde o visitante será recebido com músicas da cultura indígena usadas na dança do toré, além de incensos de ervas conhecidas por esse povo.

A Empresa Paraibana de Comunicação(EPC) é um dos parceiros do 35º Salão do Artesanato Paraibano – Artesanato Indígena, além de outros órgãos e instituições.

> **"O local está belíssimo e tudo foi preparado com muito carinho para receber os artesãos, os paraibanos e os turistas. Tenho certeza que será um dos maiores salões dos últimos tempos**
>
> Ana Maria Lins

Importância da homenagem à cultura indígena

Foto: Evandro Pereira

Indígenas participaram da apresentação, ontem, do Salão do Artesanato

Foto: Evandro Pereira

Espaço será todo climatizado e evento ainda terá um 'tour' virtual

Esta é a primeira vez que o Salão do Artesanato Paraibano vai homenagear a cultura indígena, representada no Estado, principalmente, pelas etnias potiguara e tabajara, além do povo cariri. "Esse é um patrimônio que devemos nos orgulhar. Este Salão de Artesanato é um cumprimento da palavra dada pelo governador João Azevêdo no ano passado quando reuniu caciques de todas as aldeias, ouvindo essas comunidades para saber suas prioridades e necessidades", ressaltou a secretária de Estado da Mulher e da Diversidade Humana (Semdh-PB),Lídia Moura.

Entre os homenageados está Talita Brito, indígena potiguara, na cidade de Baía da Traição. Ela trabalha com bijuteria com miçanga inspirado na arte indígena e grafismos. Ela começou a produzir suas peças durante a pandemia da Covid-19, mas aprendeu a técnica aos 12 anos. "Eu trabalho com colares, pulseiras e brincos feitos com miçangas, representando o grafismo potiguara e elementos da natureza. É uma honra os indígenas estarem presentes e vamos fazer um belo salão, representando não só o artesanato indígena potiguara, mas também a cultura indígena do Estado", afirma.

Na Paraíba, a maior concentração de indígenas artesãos está no Litoral Norte, principalmente nos municípios de Rio Tinto, Marcação e Baía da Traição. Além disso, o Estado possui atualmente, muitos indígenas imigrantes da Venezuela, da etnia Warao, que são artesãos e fazem redes de dormir, trançando fibras e fios, bijuterias e cestarias. "Estamos homenageando também os indígenas venezuelanos, que já moram na Paraíba e são considerados brasileiros. São indígenas e precisam estar nessa oportunidade conosco", comentou Marielza Rodrigues.

Serviço

35º Salão do Artesanato

Tema: Artesanato Indígena
Período: 13 de janeiro a 5 de fevereiro
Horário: das 15h às 22h, todos os dias da semana
Endereço: Orla marítima de Cabo Branco
Realização: Governo do Estado e Sebrae

CARNAVAL TRADIÇÃO

Agremiações ensaiam para a folia

Evento terá participação de cerca de 40 entidades entre escolas de samba, tribos indígenas, ala ursas e clubes de frevo

Ítalo Arruda
Especial para A União

Foto: Arquivo/Secom-JP

Agremiações do Carnaval Tradição prometem levar alegria para a avenida, após dois anos sem a realização do evento devido à pandemia da Covid-19

Esperança e alegria são os sentimentos que devem tomar conta dos desfiles do Carnaval Tradição de João Pessoa, que há dois anos não é realizado por causa da pandemia de Covid-19. Apesar de ainda não ter tido datas e local divulgados pela Prefeitura de João Pessoa, o evento vem movimentando os bastidores das escolas de samba, ala ursas, clubes de orquestras de frevo e tribos indígenas, cujos preparativos e ensaios estão a todo vapor. Ao todo, cerca de 40 agremiações carnavalescas devem participar da programação, prevista para acontecer entre os dias 18 e 20 de fevereiro.

De acordo com Romero Nere, presidente da Escola de Samba Malandros do Morro, do bairro da Torre, os ensaios começaram em outubro do ano passado, com um encontro por semana. Nesta reta final, segundo ele, foi preciso intensificar a rotina e dobrar a quantidade de ensaios para deixar tudo perfeitamente alinhado e bonito para o desfile que marcará os 66 anos de fundação da agremiação.

"É uma felicidade muito grande poder voltar a fazer o Carnaval Tradição nas ruas, como sempre fizemos. A alegria está presente em todos os ensaios, e os participantes estão ansiosos para desfilar pela avenida", destacou Romero, que há mais de 10 anos está na presidência da escola.

Para o secretário da Liga Carnavalesca de João Pessoa, Edson Pessoa, o Carnaval Tradição é uma manifestação dos valores culturais da cidade e o retorno das festas carnavalescas representa um reinício para as agremiações, que, segundo ele, foram "muito impactadas" pela pandemia.

"Tivemos, nesses dois últimos anos, perdas imensuráveis de pessoas que eram envolvidas na cena da cultura carnavalesca. Então, poder estar de volta, é uma forma de superar essas perdas e outros prejuízos provocados pela crise sanitária, fazendo aquilo que mais gostamos. Estamos todos felizes e com as melhores expectativas", frisou.

Ainda conforme explicou Edson Pessoa, representantes do Carnaval Tradição e da Fundação Cultural de João Pessoa (Funjope) estão discutindo, internamente, junto aos representantes das agremiações, todos os detalhes da programação. Procurada, a Funjope afirmou, por meio da assessoria de comunicação, que só vai repassar informações sobre o evento após o prefeito Cícero Lucena anunciar oficialmente o Carnaval.

> **A alegria está presente em todos os ensaios, e os participantes estão ansiosos para desfilar pela avenida**
>
> Romero Nere

DIVERSÃO E MEIO AMBIENTE

Preservação ambiental é atração do Parque da Criança

Administrado pela Prefeitura de Campina Grande, por meio da Secretaria de Esporte, Juventude e Lazer (Sejel), o Parque da Criança disponibiliza, diariamente, muitas opções para a prática de atividades físicas, modalidades esportivas e de lazer. Um dos atrativos é a grande variedade de plantas existente no local, onde a preservação ambiental é uma das características mais marcantes do equipamento.

"Aqui temos pau-brasil, várias espécies de ipês, palmeiras-imperiais, acácias, pinheiros, plantas com muitas rosas e flores; além de grande parte com grama natural. Tudo é tratado com muito cuidado para receber as famílias que realizam piqueniques, aniversários, encontros religiosos, dentre outros", informou o gerente do Parque da Criança, José de Souza Júnior.

Cercada de muita beleza natural, existe toda a estrutura de quadras poliesportivas e de tênis, campos de areia, pistas de *skate*, *bicicross* e caminhada. Em breve será inaugurada a arena de *Beach Tennis*, construída em parceria com a empresa Negocialle, que atua no ramo imobiliário. Para o secretário municipal de Esportes, o professor Vanildo Leite, o espaço será de grande importância para a cidade.

"Ficamos muito felizes com essa parceria com a Negocialle, uma empresa que já contribui muito para o crescimento da região e que vai tornar o Parque da Criança ainda mais diverso. Tudo aqui é cercado de muito verde, de ar puro, com praça de alimentação, baterias de banheiros, estacionamento e muita segurança para as famílias que vierem nos visitar", concluiu Vanildo Leite.

Foto: Codecom/PMCG

Parque da Criança possui uma grande variedade de espécies da flora nacional

Serviço

Horário de funcionamento do Parque da Criança:

Segunda à sábado, das 5h às 11h e das 14h às 22h
Domingos e feriados, das 5h às 18h.

Centro de Inclusão promove colônia de férias

Neste mês de janeiro, o Centro de Referência Municipal de Inclusão para Pessoas com Deficiência (CRMIPD) tem mais um motivo para levar momentos únicos aos usuários do serviço. Ontem foi aberta a programação da colônia de férias com diversas atividades focadas na cultura e lazer.

"A importância da nossa colônia de férias é de promover uma maior socialização entre os pais, usuários e equipe de profissionais, levando diversão e atividades lúdicas como uma forma de fugir um pouco da rotina de atendimentos sistemáticos. Serão momentos muito especiais para todos", afirmou Nadja Serrano, coordenadora do CRMIPD.

Atividades

A programação ontem contou com um passeio pelo Parque Zoobotânico Arruda Câmara, a Bica, um momento de contato e interação com a natureza. Já amanhã, a história será o ponto forte das atividades, através de uma visita ao Centro Histórico de João Pessoa. Na sexta-feira (13), os usuários do serviço terão atividades lúdicas no próprio Centro de Referência.

Na próxima semana tem mais programação. Na terça-feira (17) haverá uma visita guiada ao Jardim Botânico. A programação da quarta-feira (18) é na Praia de Cabedelo, onde os usuários poderão curtir o sol e o mar em mais um momento de lazer.

A colônia de férias do CRMIPD terá seu encerramento com uma visita ao Parque Estadual Dois Irmãos e ao Castelo Brennand, ambos em Pernambuco, onde a arte e a cultura são pontos fortes para quem visita o local.

Serviço

O CRMIPD atende crianças e adolescentes até os 18 anos de idade oferecendo atendimento multidisciplinar entre as especialidades de fonoaudiologia, fisioterapia, neuropediatria, psicologia, psiquiatria, musicalização infantil, terapia ocupacional e educação física.

O serviço é uma parceria das secretarias municipais de Saúde (SMS), Educação e Cultura (Sedec), Desenvolvimento Social (Sedes) e dos Direitos Humanos e Cidadania (Sedhuc).

Para ter acesso aos atendimentos, o usuário pode ser encaminhado pelas unidades de saúde da família ou se dirigir diretamente ao serviço, apresentando cópia dos documentos pessoais (RG e CPF), cartão SUS e comprovante de residência.

O centro está localizado na Avenida Otto Feio da Silveira, nº 161, bairro Pedro Gondim, funcionando de segunda à sexta-feira, das 8h às 12h e das 13h às 17h.

DANOS À SAÚDE

Conheça os perigos dos agrotóxicos

Hoje é celebrado o Dia do Controle da Poluição por Agrotóxicos; data é aproveitada para conscientização

Juliana Cavalcanti
julianacavalcanti@epc.pb.gov.br

Foto: Pixabay

Defensivos agrícolas combatem as pragas nas plantações, mas contêm substâncias nocivas ao solo e, principalmente, ao ser humano

Hoje é celebrado o Dia do Controle da Poluição por Agrotóxicos, data em que, de acordo com a Fundação Oswaldo Cruz (Fiocruz), se tem a oportunidade não apenas de denunciar os danos causados pelos agrotóxicos à saúde e à natureza, mas também para conscientizar sobre as outras formas de produzir alimentos e conviver com a natureza, mostrando que é possível a sociedade evitar essas substâncias nos alimentos e, portanto, ter uma vida mais saudável.

Conforme a nutricionista funcional e integrativa Jéssica Lisboa, agrotóxicos são produtos químicos sintéticos utilizados por produtores de alimentos com a finalidade de controle de pragas que prejudicam as plantas.

Os agrotóxicos são bastante utilizados em todo o mundo e seu uso, mesmo sendo considerado necessário para o controle de pragas, é responsável por vários problemas à saúde pública e ao meio ambiente. De acordo com a publicação Receituário Agronômico - Prescrição Técnica de Agrotóxicos produzido pelo Conselho Regional de Engenharia e Agronomia da Paraíba (Crea/PB) e o Conselho Federal de Engenharia e Agronomia (Confea), dentre todos os casos de impactos dos agrotóxicos sobre organismos específicos, os seres humanos são os mais afetados, pois a contaminação de águas e solo, além do impacto direto na biodiversidade interferem diretamente na qualidade de vida humana.

"Os efeitos provocados por sua utilização, sem planejamento de uso, é uma prática altamente impactante, que gera problemas ambientais e de saúde pública, muitas vezes de forma irremediável", cita o documento.

Conforme a nutricionista, no Brasil, a cana-de-açúcar, a soja e o milho são os alimentos que mais utilizam agrotóxicos em sua produção, utilizando cerca de 80% de todos os pesticidas aplicados. Ela explica que esses produtos são considerados hoje como xenoestrógenos, ou seja, entram no organismo e causam desequilíbrio hormonal, aumentando os níveis de estrogênio.

Esse aumento, segundo a especialista, é um fator importante para desencadear doenças como câncer e permeabilidade no intestino, desequilíbrio no qual o intestino fica rachado com aberturas e tudo é filtrado com mais facilidade (excesso de medicamentos, resíduos de produtos tóxicos, macromoléculas de alimentos, resíduos bacterianos etc). "Isso reflete negativamente na saúde das pessoas, afinal o que é filtrado no intestino vai para a corrente sanguínea e se espalha pelo corpo. Assim, podemos desenvolver diversas doenças", detalhou.

Os agrotóxicos possuem vários impactos na qualidade da água, plantas e animais e também estão ligados a diversos efeitos negativos para a saúde humana, como doenças de curto prazo e até alguns tipos de câncer. Neste sentido, Jéssica Lisboa destaca que todos os ciclos da vida são fortemente impactados pelos agrotóxicos.

Mas, são as crianças que, por estarem em fase de desenvolvimento, apresentam ainda mais alterações na saúde. "As crianças são as que mais sofrem por estarem em desenvolvimento e formação hormonal. Assim, os desequilíbrios podem afetar ainda mais a vida adulta e levar ao aparecimento precoce de algumas doenças", alertou.

Ela reforça que em nossa base genética há predisposição para alguma doença. Assim, o ambiente atua como fator externo, um gatilho para o desenvolvimento da inflamação e posteriormente a doença instalada. Assim, por serem substâncias que atuam como disruptores endócrinos, isto é, substâncias que desequilibram os hormônios, os agrotóxicos têm forte influência no aparecimento de sintomas e doenças como câncer, principalmente a nível de sistema reprodutor masculino e feminino.

"Retirando os alimentos contaminados com agrotóxicos do nosso dia a dia, conseguimos eliminar um dos grandes fatores que desequilibram nossa rede hormonal, assim nos prevenimos de doenças como cânceres e autoimunes, reduzimos risco de infertilidades e controlamos a microbiota intestinal. Se desregulada, pode gerar também o aparecimento de doenças autoimunes, ansiedade, depressão, alteração de humor, o Transtorno do Déficit de Atenção com Hiperatividade (TDAH), etc", elencou.

Feiras orgânicas são alternativas saudáveis

A especialista defende a busca por alimentos em feiras orgânicas certificadas. Uma das formas de encontrar esses espaços é por meio do site do Instituto Brasileiro de Defesa do Consumidor (IDEC) que relaciona várias feiras orgânicas. "Para minimizar os resíduos, devemos higienizar bem as frutas e hortaliças com solução e enxagues adequados. Também, podemos retirar a casca dos alimentos", orientou.

Nem sempre a redução do uso dessas substâncias é algo simples, mas sem alterações nas práticas agrícolas o uso global de pesticidas deve aumentar, afetando o meio ambiente e a saúde de seres humanos e animais. Sobre isso, a nutricionista reforça que o ideal é buscar frutas e verduras em feiras orgânicas para não deixar de consumir esses alimentos que possuem vitaminas e minerais essenciais para a rotina.

"Um complemento pode ser feito por médico ou nutricionista em termos de suplementação, mas nunca um suplemento com nutrientes isolados será melhor que o alimento íntegro", ressaltou Jéssica Lisboa.

Identificação dos alimentos

De acordo com a nutricionista funcional e integrativa, a maioria das frutas e verduras que chegam aos supermercados possui agrotóxicos. Assim, aqueles de apresentação "muito bonita" ou em tamanhos acima do que se costuma observar em feiras livres normalmente vêm de colheitas, onde utilizaram esses produtos. "Às vezes, conseguimos identificar resinas brancas e um pó mais claro nas frutas e verduras", pontuou.

Entre os tipos de agrotóxicos mais perigosos estão os inseticidas (combate aos insetos), tais como organoclorados e organofosforados; os herbicidas (pesticida utilizado na agricultura para o controle de ervas classificadas como daninhas), com produto químicos como o paraquat e o glifosate. Outro tipo perigo são os rodenticidas (combate aos roedores), como o fluoracetato de sódio e o fosfeto.

Venda só através de receituário agronômico

A Organização das Nações Unidas para Agricultura e Alimentação (FAO) define agrotóxico como qualquer substância ou mistura de substâncias usadas para prevenção, destruição ou controle de pragas, "incluindo vetores de doenças humana ou animal, espécies indesejadas de plantas ou animais que estejam causando danos ou interferindo na produção, processamento, armazenamento ou mercado de alimentos, commodities agrícolas, madeiras e substâncias derivadas e em produtos alimentícios de origem animal ou que podem ser administradas a animais, por ingestão ou contato, para o controle de insetos, aracnídeos ou outras pragas".

Conforme a Lei 7.802/89, de forma geral, a venda de agrotóxicos e afins deve ser realizada por meio de receituário próprio, prescrito por profissionais legalmente habilitados. Além disso, a Resolução 344, de 27 de julho de 1990 do Conselho Federal de Engenharia e Agronomia (Confea) definiu como profissionais habilitados pela prescrição do receituário agronômico, os engenheiros agrônomos e engenheiros florestais, nas respectivas áreas de habilitação.

Já o Decreto Federal 4.560, de 30 de dezembro de 2002, cita que os técnicos agrícolas podem se responsabilizar pela emissão de receitas de produtos agrotóxicos. Além disso, o Decreto nº 4.074, de 4 de janeiro de 2002, estabelece que a receita ou receituário é a prescrição e orientação técnica para utilização de agrotóxico ou afim, por profissional legalmente habilitado.

Segundo o documento Receituário Agronômico - Prescrição Técnica de Agrotóxicos produzido pelo Crea/PB e Confea, o uso racional de agrotóxicos tem uma grande relevância, mas a sua utilização deve ser realizada como última opção na lavoura, cultivos protegidos, instalações de armazenamento de sementes, dentre outros locais. Por isso, as duas entidades recomendam o uso de agrotóxicos mediante a prescrição de Receituário Agronômico por profissional habilitado e qualificado.

Histórico

O Receituário Agronômico - Prescrição Técnica de Agrotóxicos aponta que a partir da década de 1950, a "Revolução Verde" gerou profundas mudanças no processo tradicional de trabalho na agricultura, além de impactos no ambiente e na saúde humana.

Assim, muitas tecnologias utilizadas foram baseadas no uso extensivo de agentes químicos, sendo disponibilizadas para o controle de doenças de plantas, proteção contra insetos e outras pragas, ocasionando o aumento da produtividade.

Porém, o uso dessas tecnologias não foi acompanhado pelo desenvolvimento de programas de qualificação para a força de trabalho, o que fez as comunidades rurais ficarem expostas a vários riscos ainda desconhecidos, devido a um amplo uso de substâncias químicas.

Conforme o texto, no Brasil, nas décadas de 1960-1970, com o desenvolvimento da automação da produção agrícola, os agrotóxicos passaram a ser amplamente utilizados. Com isso, as propriedades físico-químicas desses produtos, além da frequência de uso, modo de aplicação, características do ambiente e condições climáticas, podem determinar o destino dos agrotóxicos naquele espaço e ajudam a definir os impactos no meio ambiente e na saúde humana.

REPÚBLICA FEDERATIVA DO BRASIL

ET Eunápio Torres
6º SERVIÇO NOTARIAL E 2º REGISTRAL

Titular: Belª Maria Emília Coutinho Torres de Freitas

EDITAL DE USUCAPIÃO EXTRAJUDICIAL

MARIA EMÍLIA COUTINHO TORRES DE FREITAS, Oficial de Registro de Imóveis da Comarca de João Pessoa, Estado da Paraíba, na forma da lei etc. **FAZ SABER a todos aqueles que o presente edital virem ou dele tiverem conhecimento, aos AUSENTES, DESCONHECIDOS, EVENTUAIS INTERESSADOS, SEUS CÔNJUGES, SUCESSORES, BEM COMO PESSOAS FÍSICAS E JURÍDICAS ADIANTE IDENTIFICADAS, que na forma do art. 216-A, da Lei nº 6.015/1973 e Provimento n. 65/2017 do Conselho Nacional da Justiça foi apresentada para registro a ATA NOTARIAL DE CONSTITUIÇÃO DE PROVA MATERIAL PARA FINS DE RECONHECIMENTO EXTRAJUDICIAL DE USUCAPIÃO**, lavrada em **26/11/2021, fls. 099**, do **Livro 0374**, do **4º Tabelionato de Notas da Comarca de João Pessoa/PB – Cartório Travassos**, feita pelo usucapiente, Sr. **JACKSON DELGADO MACIEL**, brasileiro, empresário, inscrito no CPF sob nº 049.377.694-05, portador do RG nº 2778288 SSP/PB, casado sob regime da comunhão parcial de bens com **Munik Alves da Silva Maciel**, brasileira, assistente social, inscrita no CPF sob nº 012.818.764-61, portadora do RG nº 2669675 SSP/PB, residentes nesta cidade, tendo por objeto o imóvel que assim se descreve e caracteriza: **Terrenos ocupados pelas casas nº 392 e 386, situados na Rua Barão de Mamanguape, no bairro da Torre, João Pessoa/PB, que somam 12m00 de largura na frente e nos fundos, por 30m00 de comprimento de ambos os lados, limitando-se pela frente com a Rua de sua situação, pelo lado direito com imóvel de nº 396, pelo lado esquerdo com o imóvel de nº 374 e pelos fundos com o imóvel nº 377, com via que dá acesso à Vila, com o Lote 2637 e com parte do lote 2636. Inscrição imobiliária: 212313. Localização cartográfica atual nº: 10.072.0428.0000.0001. Localização cartográfica anterior: 02.036.0475.0000.001,** devidamente registrados às **fls. 274,** do **Livro 2-CP1** de Registro Geral do 2º Ofício do Registro de Imóveis (Zona Norte) da Comarca da Capital/PB, sob o número de ordem **AV-14** da matrícula **43.237,** em data de **23/06/2006**, bem como às **fls. 181**, do Livro **2-BJ1** de Registro Geral do 2º Ofício do Registro de Imóveis (Zona Norte) da Comarca da Capital/PB, sob nº de ordem **AV-16** da matrícula **24.045**, em data de 23/06/2006, figurando como **proprietária** da totalidade do imóvel, no registro imobiliário, a Sra. **CÉLIA MEIRA MARINHO**, brasileira, divorciada, inscrita no CPF sob nº 023.712.784-91, portadora do RG nº 81.418 SSP/PB, com domicílio desconhecido. **O requerente pleiteia o reconhecimento da USUCAPIÃO com fundamento no art. 1.238, Parágrafo Único do Código Civil Brasileiro, alegando a posse mansa, pacífica e inconteste do imóvel por mais de 11 (Onze) anos**. O Usucapiente alega ainda que tomou posse do imóvel usucapiendo em meados do ano de 2010 (Dois mil e dez), nunca tendo havido qualquer reivindicação por parte da proprietária ou de eventuais herdeiros, sempre exercendo posse mansa, pacífica, ininterrupta e sem oposição. A Usucapiente alega ainda que, na Prefeitura Municipal de João Pessoa, o imóvel está cadastrado em nome de ANTONIO CAROLINO DELGADO NETO, porém os pagamentos de IPTU, TCR são efetuados pelo **SOLICITANTE**, pontualmente, não havendo qualquer débito. **O requerimento e a documentação completa que o acompanha permanecerão à disposição dos interessados para exame nesta serventia, que funciona na Rua Desembargador Rivaldo Pereira, nº 300, Altiplano Cabo Branco, João Pessoa/PB, CEP 58046-000, de segunda a sexta-feira, fone (83) 3219-1234. Decorrido o prazo de 15 (quinze) dias corridos a contar da data de cada uma das duas publicações deste edital, sem que haja a apresentação de impugnação escrita, com as razões da discordância, será presumida a anuência ao pedido de reconhecimento da usucapião, e ensejará o seu imediato registro em nome do requerente, como previsto no art. 216-A, § 6º, da Lei nº 6.015/1973. E, para que chegue ao conhecimento de todos aqueles eventualmente interessados e para que no futuro ninguém possa alegar ignorância, expediu-se o presente edital.** João Pessoa/PB, **03 de Janeiro de 2023**. A Oficial, **Maria Emília Coutinho Torres de Freitas.**

O Oficial do Registro
EUNÁPIO TORRES - 6º NOTARIAL E 2º REGISTRAL

Rua Com. Renato Ribeiro Coutinho, 300 - Altiplano Cabo Branco - João Pessoa / PB
Telefone: (83) 3219-1234 • CNPJ: 09.362.310/0001-20 • www.eunapiotorres.com.br

VÁLIDO EM TODO TERRITÓRIO NACIONAL. QUALQUER ADULTERAÇÃO OU RASURA INVALIDA ESTE DOCUMENTO.

Eunápio Torres

044550AA

megaleilões

LEILÃO DE ALIENAÇÃO FIDUCIÁRIA

1º LEILÃO 26/01/2023 ÀS 15H00 - 2º LEILÃO 31/01/2023 ÀS 15H00

Fernando José Cerello Gonçalves Pereira, Leiloeiro Oficial inscrito na **JUCESP sob nº 844**, faz saber, através do presente Edital, que devidamente autorizado pelo **BANCO BRADESCO S/A., inscrito no CNPJ sob nº 60.746.948/0001-12**, promoverá a venda em Leilão (1º ou 2º) do imóvel abaixo descrito, nas datas, hora e local infracitados, na forma da Lei 9.514/97. **Localização do imóvel: João Pessoa-PB.** Bairro Jaguaribe. Rua 12 de Outubro, nº 77. CASA. Áreas totais lançadas no Cadastro Municipal: terreno de 235,2m² (na matrícula menciona 9mx30m) e construída de 85,00m². Matr. 61.467 do 1º RI Local. Obs.: (i) Regularização e encargos perante os órgãos competentes de eventual divergência das áreas de terreno e construída que vierem a ser apuradas no local, com as averbadas na matrícula e lançadas no Cadastro Municipal, correrão por conta do Comprador; (ii) Ocupada (AF). **1º Leilão: 26/01/2023, às 15:00 hs. Lance mínimo: R$ 1.153.195,33. 2º Leilão: 31/01/2023, às 15:00 hs. Lance mínimo: R$ 137.887,61. Condição de pagamento:** à vista, mais comissão de 5% ao Leiloeiro. Os leilões serão realizados exclusivamente pela internet, através da plataforma www.megaleiloes.com.br. Da participação on-line: O interessado deverá efetuar o cadastramento prévio perante o Leiloeiro, com até 1 hora de antecedência ao evento. O Fiduciante será comunicado das datas, horários e local de realização dos leilões, para no caso de interesse, exercer o direito de preferência na aquisição do imóvel, pelo valor da dívida, acrescida dos encargos e despesas, na forma estabelecida no parágrafo 2º-B do artigo 27 da lei 9.514/97, incluído pela lei 13.465 de 11/07/2017. **Os interessados devem consultar as condições de pagamento e venda dos imóveis disponíveis nos sites: www.bradesco.com.br e www.megaleiloes.com.br. Para mais informações - tel.: (11) 3149-4600. Fernando José Cerello Gonçalves Pereira - Leiloeiro Oficial JUCESP nº 844.**

Mais Informações: (11) 3149-4600 | www.megaleiloes.com.br

SESI SENAI
PELO FUTURO DO TRABALHO

AVISO DE LICITAÇÃO
PREGÃO Nº. 003/2023 SESI/SENAI – DR/PB

O SERVIÇO SOCIAL DA INDÚSTRIA e o SERVIÇO NACIONAL DE APRENDIZAGEM INDUSTRIAL, Departamento Regional da Paraíba - SESI/SENAI/DR/PB, por intermédio de sua Comissão de Licitação, torna público para o conhecimento de quem possa interessar, que no dia **20 janeiro de 2023, às 09h00min (horário local)**, fará realizar licitação na modalidade Pregão, Tipo Menor Preço. A Sessão Pública ocorrerá na sala de reunião virtual de videoconferência ("Microsoft Teams"), conforme as especificações do Edital e seus anexos, observando as disposições do Regulamento de Licitações e Contratos do SESI/SENAI. Constitui objeto da presente licitação o **registro de preços destinado à aquisição de aços com o objetivo de atender as necessidades das Unidades do SESI/SENAI - Departamento Regional da Paraíba.** Os interessados poderão ter acesso ao Edital através do e-mail licitacao@fiepb.org. br e Portal da Transparência do SESI/SENAI/PB: http://transparencia.fiepb.com.br/. Mais informações pelo telefone: (83) 2101-5482.

Campina Grande-PB, 10 de janeiro de 2023

PUBLIQUE-SE

Ariana Almeida Gonzaga
Pregoeira do SESI/SENAI/PB

FEIRA DE LIVROS

Venda pelas escolas elimina usados

Coordenador lamenta queda nas vendas de material didático de segunda mão e, agora, investe em literatura

José Alves
zavieira2@gmail.com

Em sua 24ª edição, a Feira de Livros Usados que acontece no Centro Cultural Tenente Lucena no bairro de Mangabeira, em João Pessoa, teve uma queda enorme na venda de livros didáticos. "Agora nós estamos investindo mais em obras literárias porque a maioria das escolas está investindo em livros personalizados, ou seja, elas passaram a vender os livros na própria escola. Pra mim, que sobrevivo da Feira de Livros Usados, essa é uma triste realidade", lamentou Wallace Albuquerque, coordenador da feira.

Ele acredita que essa prática das escolas é ilegal, porque, segundo o Código de Defesa do Consumidor, isso se caracteriza como venda casada. "Acho que o Ministério Público deveria tomar alguma providência, pois do jeito que a coisa está, com as escolas vendendo os livros para os alunos na própria escola, as livrarias tendem a fechar as portas", previu.

"Por conta dessas vendas casadas, todas as feiras de livros usados também vão acabar. Para não fechar meu negócio, passei a vender obras literárias. Claro que as vendas não são como antes, mas depois de muitas propagandas pelas redes sociais, os consumidores estão começando a chegar para pesquisar os preços. Estamos vendendo romances, ficção, livros infantis, juvenis, adultos e de história, cujos preços variam de R$ 10 a R$ 20", revelou.

E continuou: "Escola não é livraria, mas para poder fazer esse tipo de venda elas estão colocando nas capas dos livros o ano de 2023. Então o livro de 2022 não serve mais para o ano de 2023, e assim por diante. Isso foi o que as escolas fizeram para poder vender os livros no próprio estabelecimento", desabafou ele.

Ele informou que vai denunciar essa prática ao Ministério Público "porque os pais estão sendo enganados. Vou pedir para que seja feita uma investigação nas escolas da rede privada", anunciou Wallace.

Escola não é livraria, acho que essa venda casada com a matrícula não é legal. Vou acionar o MP

Wallace Albuquerque

Gosto de vir à Feira porque aqui encontro livros de história, meus preferidos, a preços baixos

Nilda Passoni

Clientes

A educadora Ray Almeida é uma das consumidoras que prefere comprar livros na Feira de Mangabeira por causa dos preços mais baixos. "Aqui os preços são bem mais em conta e os livros são bem conservados", alegou.

Já Nilda Passoni disse que geralmente vai a Feira de Livros Usados para olhar o que ela oferece no que diz respeito a livros de história. "Mas compro os livros para mim mesmo, e não para meus filhos, porque eles estudam em escolas públicas e recebem os livros na própria escola. Também costumo comprar livros aqui porque moro pertinho. Sou moradora do bairro", disse.

Os interessados em comprar livros sem sair de casa podem enviar mensagem para o celular de Wallace, que também é whatsapp (83) 98812-3703, e a venda poderá ser efetuada, desde que o consumidor more em João Pessoa. Também é possível a pessoa fazer a compra pelo whatsapp e pegar o livro diretamente na Feira. "A gente trabalha com Pix, dinheiro ou cartão de crédito", detalhou Wallace. Ele informou também que a pessoa que quiser vender algum livro ou fazer troca, pode enviar uma foto do exemplar para tentar negociá-lo.

Fotos: Edson Matos

Livros de literatura foram a alternativa encontrada

FLORES DE HOLAMBRA

Feira estimula jardinagem entre as crianças

José Alves
zavieira2@gmail.com

A Feira de Flores de Holambra chegou a João Pessoa com uma nova proposta. Desta vez o objetivo é atrair crianças e adultos para a prática da jardinagem em suas residências. Segundo o coordenador da Feira, Tarcísio Almeida, "nossa meta nesta feira é incentivar a meninada a cultivar plantas. Temos ervinhas, a exemplo de manjericão, hortelã e alecrim, que estão sendo vendidas no saquinho próprio para poderem ser transplantadas. Afinal, quando uma criança passa a gostar de planta, ela ganha no futuro uma consciência ecológica. Então estimulando a meninada a se interessar pela jardinagem e pelo cultivo de plantas, isso se transforma em mais uma opção de lazer nesse período de férias, trazendo benefícios para toda a família", destacou.

Tarcísio Almeida informou também que a Feira de Flores de Holambra, em exposição no Home Center Ferreira Costa, situado às margens da BR-230 no sentido João Pessoa Cabedelo, está expondo mais de 200 espécies de flores e plantas ornamentais. Entre elas bonsai, orquídeas, suculentas, cactos, rosas do deserto, dentre outras variedades, com preços a partir de R$ 5. "São plantas que podem ser cultivadas tanto em ambientes internos, quanto os externos, ou seja, plantas para todo tipo de gosto e também para todo tipo de ambiente como por exemplo, varandas, salas e jardins".

> Evento, que inova com kits de jardinagem voltados especialmente para o público infantil, vai até o dia 25 deste mês

Ele disse que a parceria com a Ferreira Costa já está na terceira edição com sucesso e com uma aceitação muito boa do público.

"Nossa programação vinha sendo as crianças também tem sido positiva, uma vez que os pais estão adquirindo plantas para divertir as crianças com atividades lúdicas neste período", observou.

A Feira está em exposição até o dia 25 de janeiro (das 8h às 21h de segunda a sábado e das 9h às 19h nos domingos). O consumidor pode encontrar mais de 200 espécies de plantas e flores. Além disso, o Home Center conta com um setor de jardinagem com vários produtos para compor a plantinha que for escolhida na Feira. Os itens vão de jarros a cachepôs, terras, ferramentas e sementes. São produtos especiais para preparar e decorar a plantinha.

Tarcísio Almeida disse ainda que a jardinagem é uma das formas de estimular o contato das crianças com a natureza desenvolvendo a consciência ambiental. "A partir daí a meninada é estimulada a ter um olhar diferenciado, a entender a sustentabilidade. Exemplo disso é o cuidado de uma mini-horta. Ela ajuda no estímulo ao consumo de alimentos orgânicos, que não prejudicam o solo e a saúde", explicou, complementando que as atividades com jardinagem em família estimulam os vínculos afetivos.

A dona de casa Brasilina Oliveira, que se revela uma amante das plantas e flores, disse que acompanha a Feira de Flores de Holambra todos os anos em João Pessoa e revelou que está sempre renovando seu estoque de plantas em casa. "Hoje estou comprando algumas ervas medicinais e algumas flores. Estou levando umas petúnias e algumas orquídeas para deixar minha casa ainda mais bela", resumiu.

Fotos: Edson Matos

Uma grande variedade de flores e outras plantas está à venda na capital

ONG MILAGRE SERTÃO

Calendário retrata a beleza da região na PB

Aguardado por voluntários e doadores todos os anos, o calendário anual da ONG Milagre Sertão é um dos meios de arrecadar fundos e investir em projetos para atender as necessidades das comunidades. Para este ano, com cores vibrantes e alegres e imagens carregadas de sentimento retratando a beleza viva do Sertão paraibano, foi idealizada uma edição especial do calendário para celebrar os 10 anos do projeto. As imagens são do fotógrafo Gabriel Diniz com arte visual idealizada pelo Batente Estúdio, aos olhos de João Guilherme Cavalcanti. Adquirir uma dessas peças é um gesto de amor e carinho não só para quem vai receber o presente, mas também para todas as famílias apoiadas pela ONG.

Para Marcele Jardim, uma das voluntárias da Milagre Sertão, o calendário é uma forma de agradecer a cada um pela colaboração, que este ano tem um sabor especial: a comemoração dos dez anos de atuação da ONG. "É um momento de olhar para trás e ver quão longa e linda foi nossa história até aqui, assim como enxergar para onde podemos ir", destaca.

O calendário já está na sua sexta edição e, para Marcele, é muito especial porque também é uma forma de presentear os parceiros e os assinantes que apoiam o projeto mensalmente. "Para mim, é uma alegria dirigir este projeto já pelo sexto ano e ter — como em edições anteriores — pessoas incríveis envolvidas em todas as etapas", pontua.

Fotos

A peça é resultado de um trabalho de meses e todas as imagens foram capturadas em uma ação da ONG em Serra Branca, em maio. "Em agosto iniciamos o processo criativo para podermos entregar este resultado lindo. É uma forma de dizer, muito obrigada a todos que fazem parte deste projeto", conta Marcele. "Para mim, participar foi uma alegria muito grande porque o Milagre Sertão é um projeto que admiro, apoio e aposto. Sempre quis participar de uma ação, mas não conseguia devido à agenda de compromissos. Já fiz fotos das camisas da ONG e contribuo há três anos, mas participar de uma ação foi a primeira vez", conta o fotógrafo, Gabriel Diniz.

Como adquirir

O calendário pode ser adquirido na lojinha do Milagre http://lojinhadomilagre.iluria.com/index.html, no direct do instagram da ONG @lojinhadomilagre ou @milagresertao e também com venda física na @natuejardinaria Natuê Jardinaria na Av. Gov. Antonio da Silva Mariz, 522 - Portal do Sol, João Pessoa-PB

Foto: Estúdio Azol/Divulgação

Atualmente radicado em São Paulo, Azol virá para João Pessoa na próxima semana para falar sobre sua obra e as pinturas e fotomontagens da mostra individual

MOSTRA

Dias melhores para o Nordeste

Exposição do artista potiguar Sérgio Azol, 'O Sertão Virou Mar' ficará aberta até o final do mês na capital paraibana

Guilherme Cabral
guilhermecabral@epc.pb.gov.br

O artista visual potiguar Sérgio Azol, que está radicado em São Paulo há quase três décadas, expõe suas obras pela primeira vez na Paraíba. Trata-se da mostra inspirada no nordeste brasileiro *O Sertão Virou Mar* – que reúne 11 pinturas e seis fotomontagens. A exposição poderá ser visitada gratuitamente na galeria Floresta Branca, espaço de arte localizado no bairro do Cabo Branco, em João Pessoa, sempre de terça-feira a domingo, das 16h às 22h, até o final deste mês. Ele informou que virá à capital na próxima semana, nos dias 17 e 18, com o intuito de participar de uma palestra e comparecer à sua individual.

"Minhas expectativas nessa minha estreia na Paraíba são as maiores e as melhores possíveis. Quero aproveitar para conhecer o cenário local, pois já tenho ouvido falar que a cidade de João Pessoa tem se mostrado pujante, e que vem florescendo não apenas na área das artes, como também no design e no turismo. Há alguns anos vinha ensaiando fazer essa imersão na cidade e, para minha felicidade, depois que encerrei uma exposição em São Paulo, recebi convite da Bauten para realizar exposição na Floresta Branca", confessou Sérgio Azol.

A exposição *O Sertão Virou Mar* já vem percorrendo o Brasil desde setembro de 2021. "Escolhi o título para essa mostra porque é uma forma de falar sobre dias melhores para o Nordeste, com esperança de novas possibilidades para o Sertão. E o mar faz uma alusão para a água, que não se encontra facilmente naquela região", justificou ele. Ao longo do tempo, o artista visual já circulou com sua individual por cidades de São Paulo, Rio de Janeiro, Pernambuco, Ceará e Rio Grande do Norte.

"O público paraibano está podendo observar obras inéditas, que produzi no ano de 2020, já na época da pandemia. O tema dessa exposição se baseia no trabalho de pesquisa sobre a cultura popular no Sertão do Nordeste brasileiro, que iniciei há 10 anos com o objetivo de investigar a cultura popular daquela região, num coquetel que inclui vários aspectos. Em 2016 e 2017, eu fiz uma viagem pela região nordestina e produzi as imagens que estão nessa mostra", contou ele.

Por exemplo, as fotomontagens da exposição retratam uma arquitetura muito fundamentada em casas, igrejas e castelos que existem na região, além das também paisagens. "Depois, fiz uma fusão das imagens com as cores das pinturas e fiz uma colagem digital, como se fosse um estudo estético da cultura popular", comentou Sérgio Azol.

No texto em que faz a apresentação da individual do artista potiguar, o curador Marcus Lontra observa que "Azol passeia por suas terras, percorre suas paisagens e por suas fotografias, pinturas e até objetos, constrói um mundo que surge do talento e da sensibilidade do indivíduo da arte para espraiar encantos, mistérios, descobertas que fazem da vida humana uma aventura pelos vários cenários do mundo. Tudo aqui inspira cuidados, olhares delicados e um curioso equilíbrio de ser parte integrante dessa paisagem e, ao mesmo tempo, dela manter certo distanciamento para identificar e valorizar elementos que provoquem no espectador o desejo de decifrar e conhecer com mais profundidade o que as imagens oferecem ao olhar".

Em outro trecho, referindo-se ao fato de Azol residir em São Paulo, o curador registra que "esse ser urbano, em plena paisagem rodeada de prédios e de concreto armado, convive com o outro (e o mesmo) garoto sertanejo, que entende a distância, a profundidade, os volumes e as cores de uma realidade que estrutura o afeto, o sentimento e a inteligência do artista. Azol atua como regente de saberes variados, temperando conceitos e imagens que retratam e recriam a imensidão das várias realidades sertanejas. Esse é o Sertão transfigurado; essa é a revelação da misteriosa riqueza dessa paisagem repleta de surpresas e mistérios. Essa é a reunião de um conjunto de obras elegantes e precisas com as quais o artista constrói uma exposição sensível, que amplia o olhar regional para se afirmar numa linguagem sofisticada a revelar todos os sertões que permanecem em nossa mente e em nosso coração", escreveu Marcus Lontra.

Formado em Cinema e Artes Gráficas nos Estados Unidos, Sérgio Azol já dirigiu curtas-metragens, produziu programas para as emissoras de TV Bandeirantes, Globo e Manchete e é um artista multidisciplinar, pois se utiliza da fotografia, pintura, escultura, vídeo, colagem e de outras linguagens para produzir seus trabalhos, no intuito de dialogar com outras formas de expressão artística.

Azol informou que seu próximo projeto é dar continuidade a essa série que está em exposição em João Pessoa, mas com base em novas investigações, que disse ainda não ter definido quais serão os focos.

Palestra e outras ações

Na próxima terça-feira (dia 17), Sérgio Azol estará participando, no espaço Floresta Branca, de um evento destinado a um público convidado. Na ocasião, o artista visual informou que também estará presente o curador da mostra *O Sertão Virou Mar*, o carioca Marcus Lontra, e o produtor e curador do evento, César Revoredo. "Pretendo falar sobre essa minha exposição, o meu trabalho e sobre o cenário artístico brasileiro", afirmou ele.

No dia seguinte, Azol antecipou que estará no local da mostra, para observar, receber o público e, se for necessário, conversar com os visitantes a respeito das obras que integram a individual.

Após a exposição do artista potiguar, em fevereiro será a vez da pintora e restauradora paraibana Marlene Almeida. A galeria Floresta Branca funciona de terça a domingo, na avenida Cabo Branco, 1630. Após esse período, será erguido no local um empreendimento imobiliário.

Além da mostra, ao longo da semana acontece uma série de atividades culturais, como oficinas e contação de histórias. Para mais informações, acessar o site oficial do projeto (florestabranca.bauten.cc/programacao/).

Imagens: Estúdio Azol/Divulgação

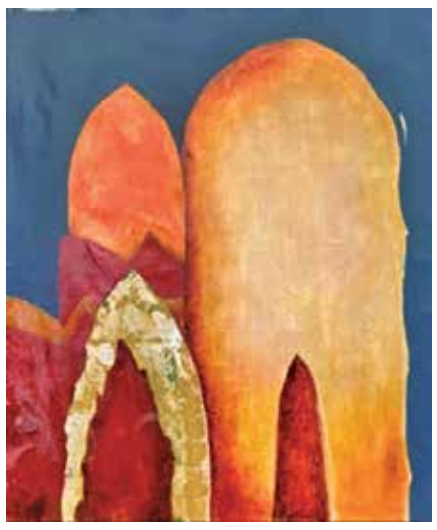

Através do QR Code acima, acesse o site oficial do projeto 'Floresta Branca'

Tema da exposição se baseia no trabalho de pesquisa do artista visual iniciada há uma década sobre a cultura popular no Sertão do Nordeste brasileiro

Gi com Tônica

Gi Ismael
gi.ismael@gmail.com

Guillermo del Toro talha Pinóquio à perfeição

Pinóquio, por Guillermo del Toro, é encantador. Lançado exclusivamente na Netflix, o filme de quase duas horas de duração vem com uma proposta que se afasta da clássica adaptação da Disney, de 1940, e se aproxima, com cuidado e reverência, à história escrita por Carlo Collodi em 1883.

Com direção do mexicano Del Toro em parceria com Mark Gustafson, a animação em *stop-motion* (ou seja, bonecos sendo fotografados quadro a quadro) já prometia desde de seu elenco: David Bradley como Geppetto, Ewan McGrgor dublando o Grilo Falante, e ainda Christoph Waltz, John Torturro, Ron Perlman, Tilda Swinton e Cate Blanchet, para citar alguns, dando voz a personagens no filme. A obra demorou 15 anos para ser feita, entre pré e pós-produção. Por si só, os aspectos técnicos são lindos, como a direção de arte, a animação e a trilha sonora. Mas é com o roteiro de Guillermo del Toro e Patrick McHale que a obra engrandece talvez mais do que se imaginava. *Pinóquio* é visivelmente talhado à mão, dos seus bonecos ao esmero com que a história é pensada e contada. Como o protagonista, ele acaba sendo perfeito em suas imperfeições.

O garotinho de madeira enxerga o mundo com a pureza de quem acabou de chegar, já com a curiosidade e percepção infantil literal. Consciente da sua condição física de não ser de carne e osso, ele se vê refletido na escultura que seu pai tanto esculpiu à perfeição. Olhando para o Jesus Cristo pendurado na cruz, ele simula o mesmo movimento, contente, sem saber todo o fardo que a imagem carrega. Ele vê no Jesus de madeira um semelhante.

Enquanto Pinóquio se enxerga em outras marionetes e estátuas, os adultos o comparam e depositam nele expectativas. Ele foi feito para ser atração circense, para preencher o vazio de um filho que morreu ou para ser um soldado imortal? Mais uma vez, vem a pureza da criatura feita em meio ao luto: onde quer que o menino esteja, ele apenas é ele mesmo.

Foto: Netflix/Divulgação

De forma crua, filme em 'stop-motion' se afasta da clássica adaptação da Disney

A figura de Gepetto vem mais realista do que a bondosa interpretação da Disney. Ele aparenta ser a classe trabalhadora atuante durante as duas Guerras Mundiais. Ele é um senhor marceneiro bastante perfeccionista que demora anos para concluir o crucifixo, que ensina seu filho a catar as pinhas perfeitas, que é feliz por ter o filho perfeito. *Pinóquio* é cru como a estética do próprio boneco. Sem alegorias, o filme é direto ao ponto quando fala de fascismo com todas as letras. Ele constrói o cenário da guerra e o crescente autoritarismo nos detalhes: a cidade começa a ser tomada por pôsteres da propaganda política, o céu fica mais cinza e as saudações fascistas são mais frequentes até que Mussolini em si aparece na trama. Lembrou-me da forma como Taika Waititi aborda o nazismo em *Jojo Rabbit* (2021), com uma certa perspectiva infantil indo de encontro à seriedade e barbárie do contexto em que se passa.

O boneco não faz tanta questão de ser um garoto de verdade. Na verdade, é como se ele fosse o único que durante boa parte da trama se aceita como é. Isso é um ponto lindo no filme. Ele discorre sobre a morte tratando da vida, como luz e escuridão; ele trata de amor, de família, de bondade e da importância de seguir em frente. *Pinóquio*, ainda bem, não é mais apenas um conto moralista sobre como é feio mentir.

Janelas da História

Fundação Casa de José Américo

O Cineclube 'O Homem de Areia'

Ana Adelaide Peixoto

Aquela casa à beira-mar no Cabo Branco, residência do escritor José Américo de Almeida – hoje uma Fundação com o seu nome – conheço há muito tempo. Caminhando pela calçadinha ou ouvindo as histórias que contava Lourdinha Luna (*in memoriam*), secretária de José Américo por décadas. Lourdinha e a minha mãe foram amigas de Lyceu e, por ironia feliz da vida, sua vizinha na maturidade e velhice.

Também frequentei o espaço quando fiz parte do Conselho de Cultura do Estado, por volta de 2010, sob a batuta do professor Neroaldo Pontes, Daniela Ribeiro e, depois de Flavio Tavares, Sandoval Nóbrega, Damião Ramos e os outros conselheiros, que, reunidos, trocávamos ideias sobre a cultura, projetos, e eventos da cidade.

Algum tempo depois, fui convidada pela secretária da Fundação, Rejane Mayer Ventura, na gestão Damião Ramos, para compor o conselho do Cineclube 'O Homem de Areia', criado em 2015, com o objetivo de projetar e discutir filmes para um determinado público, sedento da Sétima Arte. Participei alegremente desse conselho até meados deste ano. Com a pandemia, o Cineclube suspendeu suas atividades e ficamos literalmente reféns das séries e filmes dos *streamings*.

João Pessoa tem uma história rica com o cineclubismo. Os jornalistas/professores/críticos de cinema Martinho Moreira Franco, Antonio Barreto Neto (esses *in memoriam*), Paulo Melo, Mirabeau Dias, Alex Santos, Silvio Osias, os professores Silvino Espínola, João Batista Brito, que o digam. Acho que as meninas não faziam muito parte dos cineclubes. Pelo menos que eu lembre. Embora muitas gostassem de cinema e do cinema de arte, às quintas-feiras, no Cinema Municipal. Outros tempos.

O Cineclube 'O Homem de Areia' surge num espaço de desejo por filmes bons e de um público que gostava/gosta de cinema de arte. Os cinemas dos shoppings nem sempre se atualizam com esses filmes, e, nas férias, tem foco nos *blockbusters*. O conselho se reunia uma vez por ano e fazíamos a sugestão de filmes que iam para votação. Foi assim durante bom tempo. E com a sala cheia e com pequenas falas/comentários/debates após os filmes, essa atividade se abasteceu. Como disse a nova integrante do conselho, Sandra Raquew, no seu texto *Imagens num jardim*, pulicado no Jornal **A União** em 28/12/2022: "O Cineclube 'O Homem de Areia' é um microcosmo dentro de uma teia ampla de atuação que é a Fundação Casa de José Américo (FCJA). Ambiente fecundo, a casa do escritor lança suas sementes cotidianamente. É uma casa que respira, areja a alma, agrega, reúne e emociona".

Após a pandemia, depois das vacinas e o mundo voltando aos poucos à normalidade, em agosto de 2022, o Cineclube, já na gestão do presidente Fernando Moura, e Juca Pontes no seu *staff*, voltou a se reunir, e reavaliar esse projeto. Fernando e Juca são pessoas pensantes e de olhar astuto, didático e artístico em tudo o que se prometem a fazer. Outros tempos e outras reflexões. Muitas questões a serem discutidas, como: diversificação do seu público; maior diálogo entre cinema e literatura, teatro, música e artes plásticas; aproximação maior com o cinema brasileiro; um cinema mais educativo; os componentes e os seus lugares; volta das sessões na última quarta do mês e também sessão das 10, assim como o evento mensal aos sábados com a temática de cinema. E Fernando falava das novas plataformas, mais do que legítimas e importantes para Fundação que preside: reorganizar, redefinir, reagrupar!

Os debatedores são na maioria pessoas ligadas à área do cinema, ou não, mas também intelectuais que tem um olhar treinado e aberto para ir além da exibição pura e simples, o que já seria um ganho. Tudo isso com a participação do público, que assiste atento e sempre traz boas ideias para essa troca.

Por motivos pessoais tive que me desligar do conselho, mas sempre aplaudi e frequentei as sessões, fosse como "palestrante", que, na verdade, era a pessoa que comentava o filme da sessão, fosse como expectadora. Assisti a bons filmes e tivemos momentos maravilhosos de trocas e aprendizados. Sou grata a todos pelos convites (na pessoa de Helena Serrano), diálogos e, principalmente, às noites dos filmes.

Na primeira quarta-feira de 2023, o Cineclube abriu sua temporada do ano, com a projeção do filme *Assunto de Família*, vencedor da Palma de Ouro da edição do Festival de Cannes, realizada em 2018, na França, com direção de Hirokazu Kore-Eda. Com entrada gratuita, e com sessão sempre às 19h30, essa iniciativa proporciona-nos exibições de filmes fora do circuito comercial, e que, na maioria das vezes, não fazem parte da programação dos poucos cinemas que temos.

Dos filmes que comentei, e foram alguns, destacaria: *As Horas* (direção de Stephen Daldry, 2002), objeto do meu Doutorado em Teoria da Literatura na UFPE; *A sociedade literária e a torta casca de batatas* (direção de Mike Newell, 2018); e *Fale com Ela*, (direção de Pedro Almodóvar, 2003). Foi uma experiência muito feliz, e ao final do filme, já a caminho do carro, ainda tinha aquela cena idílica que era a alegria de encontrar os coqueiros da calçada e a paisagem do Cabo Branco à noite.

Cena de filme!

Vitória Lima

Professora e poetisa
vitorialr@gmail.com

O calendário da Cepe

Uma das boas surpresas que o ano novo me traz é o precioso calendário da Companhia Editora de Pernambuco (Cepe) que recebo de presente todos os anos do marido da minha sobrinha, Fernando Paranhos, que lá trabalha. A cada ano, a Cepe se esmera na produção de um calendário, que geralmente supera o do ano anterior. Sempre elegem um artista pernambucano para ilustrar os meses do ano. Quando não é um artista é um personagem relevante da cultura pernambucana. Este ano, o escolhido foi o gravador Gilvan Samico, um dos mais importantes artistas pernambucanos e brasileiros do século 20. Em 2022, homenagearam o artista Vicente do Rego Monteiro, e, em 2021, foi a vez do "Educador da liberdade, justiça e esperança", Paulo Freire, um "cidadão do mundo, patrono da educação nacional, andarilho da esperança, brasileiro, recifense".

Em 2022 foi comemorado o centenário da Semana de Arte Moderna, de São Paulo, um evento que ignorou a existência de "artistas modernos" no Nordeste antes do evento, o que gerou uma polêmica que resultou em um debate mantido pelo sociólogo Gilberto Freyre e o jornalista Joaquim Inojosa, e a consequente publicação de um texto, o Manifesto Regionalista, que se contrapôs à Semana e provou que havia arte moderna na região Nordeste anterior ao que propunha a Semana Modernista de São Paulo. O poeta pernambucano Manoel Bandeira (com seu poema *Os Sapos*) participou da "Semana".

Samico participou do Atelier Coletivo do Recife, ao lado de Abelardo da Hora, pernambucano cuja obra foi recentemente doada à Paraíba pela família do artista e está exposta, para nossa honra e glória, em um memorial a ele dedicado, nas dependências do Espaço Cultural José Lins do Rego, em João Pessoa. Samico também integrou o movimento artístico-cultural comandado por Ariano Suassuna, o armorial, que buscou integrar as raízes europeias às populares predominantes na arte do Nordeste brasileiro.

A xilogravura, arte cultivada por Samico, é bem íntima dos nordestinos, pois acompanha de perto outra arte essencialmente da região, o cordel, poesia publicada em folhetos vendidos nas feiras do Nordeste, cujas capas são ilustradas com xilogravuras.

O calendário 2023 da Cepe divulga 12 xilogravuras de Samico, a primeira das quais, a de janeiro, é *A luta dos anjos*, a mesma que ilustra a capa do livro de Cristhiano Aguiar, *Gótico Nordestino*, que lhes apresentei nesta coluna, em 12 de dezembro de 2022.

As 11 xilos subsequentes são: *A chave de ouro do reino do Vai e Volta* (1969), a xilo do mês de fevereiro; *No reino da Ave dos Três Punhais*, de 1975, e que ilustra o mês de março; *Recordações de um malabarista*, de 1976, que ilustra abril; *A luta dos homens*, de 1977, referente ao mês de maio. O mês de junho traz a obra de 1979, *O guardião*, que reúne elementos recorrentes na obra do artista, como animais (serpente e ave), um estandarte, um homem, uma mulher e um barco. Para julho, Samico escolheu *O outro lado do rio*, uma xilo de 1980. Ilustra o mês de agosto a bela gravura de 1980, intitulada *O enigma*, de 1987, uma criação que traz elementos típicos da arte armorial. A ilustração do mês de setembro, uma criação de 1992, intitula-se *Criação – pássaros e peixes*, e também exibe elementos comuns ao movimento armorial. Em outubro temos a xilo *O Devorador de estrelas*, de 1999, com fortes elementos míticos e místicos. Para novembro, foi escolhida a xilo *A caça*, de 2004, que também exibe fortes referências míticas. Finalmente, no mês de dezembro, Samico nos oferece *A árvore da vida e o infinito azul*, uma maravilhosa xilo de 2006, com fortes ressonâncias simbólicas.

Considero-me uma felizarda por ter em minha casa uma peça de rara beleza como essa e atrevo-me a sugerir à Empresa Paraibana de Comunicação (EPC) que promova iniciativa semelhante, enfocando artistas paraibanos.

Foto: Helder Ferrer/Cepe

'Alexandre e o Passáro de Fogo', de Samico, é capa do calendário

Colunista colaboradora

ARTES E LETRAS

Academia Infantojuvenil empossa seus membros

Evento acontece hoje, no Teatro Intermares Hall, no município de Cabedelo

Guilherme Cabral
guilhermecabral@epc.pb.gov.br

Oitenta integrantes, sendo 40 tutores e os demais alunos, tomam posse na Academia Estudantil Cabedelense Infantojuvenil de Artes e Letras – Litorânea (Aecijal), em solenidade que acontece hoje, a partir das 17h30, no Teatro Intermares Hall, localizado no município de Cabedelo. Primeira instituição do gênero, no Brasil, a entidade foi idealizada e fundada em 2022 pela escritora e fonoaudióloga Tânia Castelliano, que também é a presidente. A faixa etária dos estudantes é dos seis aos 14 anos, que cumprirão suas respectivas gestões até completarem 18 anos, enquanto os tutores são permanentes.

"O nosso objetivo, ao criar essa pioneira Academia, é o de tirar essas crianças do celular e do imediatismo da vida e ensiná-las a ler, escrever, interpretar um texto e formar leitores e escritores. A academia, cujo vice-presidente é o juiz Adhailton Lacet, da Vara da Infância e da Juventude de João Pessoa, está amparada juridicamente e o seu estatuto foi todo baseado no Estatuto da Criança e do Adolescente. A função dos tutores, escolhidos por terem caráter ilibado, é a de serem exemplos na sociedade e os acadêmicos vão realizar atividades com eles e, no final deste ano, vão escrever um livro sobre os respectivos patronos de suas cadeiras. E, a partir de 2024, passarão a escrever livros de sua própria autoria", explicou Castelliano, que se inspirou na experiência que viveu como professora de superdotados, em Belo Horizonte, para fundar a Aecijal - Litorânea.

Foto: Acervo Pessoal/Facebook

Entidade foi criada por Tânia Castelliano

Durante o período em que forem acadêmicos, os estudantes cumprirão várias atividades, sob a orientação dos seus tutores: pesquisa sobre autores, leitura de livros, oficinas, salas de leitura; curso de inglês, expressão oral, roteirização, ensaio de peças teatrais; oficinas de artes cênicas, música e desenho e seminário sobre literatura são algumas das tarefas a serem realizadas por todos os integrantes da Aecijal.

Tânia Castelliano informou que o pré-requisito para se tornar um acadêmico é desejar ocupar a cadeira na entidade e, também, estar se destacando em alguma área da vida escolar. A aprovação das crianças e jovens se deu por meio de ficha de inscrição anexada à documentação de autorização dos pais.

Em cartaz

ESTREIA

GATO DE BOTAS 2: O ÚLTIMO PEDIDO (Puss in Boots: The Last Wish. EUA. Dir: Tom Wheeler. Animação. Livre). O Gato de Botas descobre que sua paixão pela aventura cobrou seu preço: por conta de seu gosto pelo perigo e pelo desrespeito à segurança pessoal, ele queimou oito de suas nove vidas. Com apenas uma vida restante, o Gato precisa pedir ajuda para uma antiga parceira – que atualmente é sua rival e inimiga mortal, Kitty Pata Mansa – para continuar vivo. Então, o destemido bichano parte em uma jornada épica pela Floresta Negra para encontrar a mítica Estrela dos Desejos, capaz de proporcionar o legendário Último Desejo e restaurar suas nove vidas. CINÉPOLIS MANAÍRA 1 (dub.): 14h15 - 16h45 - 19h15; CINÉPOLIS MANAÍRA 2 (dub.): 14h45 - 17h15 - 19h45; CINÉPOLIS MANAÍRA 3 (dub.): 15h15 - 17h45 - 20h15; CINÉPOLIS MANAÍRA 7 (dub.): 13h15 (3D) - 15h45 (3D) - 18h15 - 20h45; CINÉPOLIS MANAÍRA 8 (dub.): 13h45 - 16h15; CINÉPOLIS MANGABEIRA 3 (dub.): 13h - 19h30; CINÉPOLIS MANGABEIRA 4 (dub., 3D): 13h30 - 16h; CINE SERCLA TAMBIÁ 2 (dub.): 14h30 - 16h30 - 18h30; CINE SERCLA TAMBIÁ 6 (dub., 3D): 14h30; CINE SERCLA PARTAGE 2 (dub., 3D): 14h30; CINE SERCLA PARTAGE 4 (dub.): 14h30 - 16h30 - 18h30.

CONTINUAÇÃO

AVATAR - O CAMINHO DA ÁGUA (Avatar: The Way of Water. EUA. Dir: James Cameron. Ficção Científica. 12 anos). Após 10 anos da primeira batalha de Pandora entre os Na'vi e os humanos, Jake Sully (Sam Worthington) vive pacificamente com sua família e sua tribo. Ele e Ney'tiri formaram uma família e estão com problemas conjugais. No entanto, eles devem explorar as regiões de Pandora, indo para o mar e fazendo pactos com outros Na'vi da região, quando uma antiga ameaça ressurge. CINÉPOLIS MANAÍRA 4: 13h (dub.) - 17h (dub.) - 21h (leg.); CINÉPOLIS MANAÍRA 6 (dub., 3D): 15h - 19h; CINÉPOLIS MANAÍRA 9 - MacroXE (3D): 14h (dub.) - 18h (leg.) - 22h (leg.); CINÉPOLIS MANAÍRA 10 - VIP (leg., 3D): 13h30 - 17h30 - 21h30; CINÉPOLIS MANAÍRA 11 - VIP (leg.): 14h30 - 18h30 - 22h20; CINÉPOLIS MANGABEIRA 1 (dub., 3D): 13h45- 17h45 - 21h30; CINÉPOLIS MANGABEIRA 3 (dub.): 15h30 - 22h; CINÉPOLIS MANGABEIRA 4 (dub., 3D): 18h20 - 22h15; CINÉPOLIS MANGABEIRA 5 (dub., 3D): 16h45 - 20h45; CINE SERCLA TAMBIÁ 4 (dub.): 14h30 - 18h; CINE SERCLA TAMBIÁ 5 (dub., 3D): 15h30 - 19h; CINE SERCLA TAMBIÁ 6 (dub., 3D): 16h30 - 20h; CINE SERCLA PARTAGE 1 (dub., 3D): 15h30 - 19h; CINE SERCLA PARTAGE 2 (dub., 3D): 16h30 - 20h; CINE SERCLA PARTAGE 3: 14h30 - 18h.

PANTERA NEGRA: WAKANDA PARA SEMPRE (Black Panther: Wakanda Forever. EUA. Dir: Ryan Coogler. Aventura. 14 anos). Em Wakanda, a Rainha Ramonda, Shuri, M'Baku, Okoye e as Dora Milaje lutam para proteger a sua nação de potências mundiais, na sequência da morte do rei T'Challa. Enquanto os wakandianos se esforçam para abraçar o próximo capítulo, os heróis unem-se com a ajuda de War Dog Nakia e Everett Ross para descobrirem um novo caminho para o reino de Wakanda. CINE SERCLA TAMBIÁ 3 (dub.): 20h15; CINE SERCLA PARTAGE 5 (dub.): 20h15.

TERRIFIER 2 (EUA. Dir: Damien Leone. Terror. 18 anos). Acordando no necrotério após seu massacre na noite de Halloween do ano passado, Art the Clown (David Howard Thornton) está de volta no tempo para o Dia da Reforma. Desta vez, ele está de olho na jovem Sienna (Lauren LaVera) e seu irmão mais novo, Jonathan (Elliott Fullam). Porque é Halloween mais uma vez e a sede de assassinato do sinistro malabarista deve ser satisfeita. A fantasia caseira de Halloween de Sienna e sua trágica história familiar têm uma conexão misteriosa com os assassinatos que o homem de pesadelo com a fantasia de palhaço cometerá novamente naquela noite. CINÉPOLIS MANAÍRA 8 (dub.): 18h45 - 21h45; CINÉPOLIS MANGABEIRA 2 (dub.): 19h - 21h50; CINE SERCLA TAMBIÁ 2 (dub.): 20h30; CINE SERCLA PARTAGE 4 (dub.): 20h30.

CINE BANGÜÊ (JP) - JANEIRO

A BARQUEIRA (Argentina e Brasil. Dir: Sabrina Blanco. Drama. 12 anos). Uma adolescente temperamental sonha em se tornar uma barqueira, trabalho quase extinto realizado por homens. CINE BANGÜÊ: 19/1 - 20h30; 24/1 - 18h30.

BREVE HISTÓRIA DO PLANETA VERDE (Brasil e Argentina. Dir: Santiago Loza. Drama. 12 anos). Mulher trans (Romina Escobar) descobre que a sua recém-falecida avó passou os últimos anos na companhia de um pequeno alienígena roxo. CINE BANGÜÊ: 16/1 - 20h30; 21/1 - 18h; 30/1 - 20h30.

CLARICE LISPECTOR - A DESCOBERTA DO MUNDO (Brasil. Dir: Taciana Oliveira. Documentário. 10 anos). Ensaio documental criado a partir de depoimentos de amigos e familiares da escritora. CINE BANGÜÊ: 11/1 - 18h30; 14/1 - 18h; 22/1 - 18h; 28/1 - 18h.

ENCONTROS (Inteurodeoksyeon. Coreia do Sul. Dir: Hong Sang-soo. Drama. 14 anos). Os encontros, desencontros e percalços sentimentais de um jovem que vai da Coreia do Sul a Berlim para visitar o pai, a mãe e a namorada. CINE BANGÜÊ: 11/1 - 20h30; 19/1 - 18h30; 25/1 - 18h30; 29/1 - 18h; 31/1 - 20h30.

KEVIN (Brasil e Ugana. Dir: Jana Oliveira. Drama. 10 anos). Joana é uma cineasta brasileira e, pela primeira vez vai vistar sua amiga Kevin, em Uganda. Chegando lá, ela começa a gravar as conversas íntimas e peculiares das duas. CINE BANGÜÊ: 12/1 - 18h30; 17/1 - 20h30; 23/1 - 18h30.

A MÃE (Brasil. Dir: Cristiano Burlan. Drama. 14 anos). Busca de uma migrante nordestina (Marcélia Cartaxo) pelo filho, supostamente assassinado por policiais militares durante uma ação na vila onde mora. CINE BANGÜÊ: 17/1 - 18h30; 23/1 - 20h30; 26/1 - 19h; 30/1 - 18h30.

PALOMA (Brasil. Dir: Marcelo Gomes. Drama. 16 anos). Mulher trans que está decidida a realizar seu maior sonho: um casamento tradicional, na igreja. CINE BANGÜÊ: 15/1 - 18h; 18/1 - 18h30; 25/1 - 20h30; 31/1 - 18h30.

PARADISE (Itália e Eslovênia. Dir: Davide Del Degan. Drama e Comédia. 14 anos). Depois de testemunhar um assassinato cometido pela máfia na Itália, jovem (Vincenzo Nemolato) entra para o programa de proteção a testemunhas. CINE BANGÜÊ: 12/1 - 20h30; 16/1 - 18h30; 24/1 - 20h30.

PEQUENOS GUERREIROS (Brasil. Dir: Bárbara Cariry. Infantil. Livre). Três crianças fazem uma viagem do litoral até a cidade de Barbalha (CE), no Sertão brasileiro, onde vão pagar uma promessa na Festa do Pau da Bandeira. CINE BANGÜÊ: 14/1 - 16h; 15/1 - 16h; 21/1 - 16h; 22/1 - 16h; 28/1 - 16h; 29/1 - 16h.

Serviço

• **Funesc** [3211-6280] • **Mag Shopping** [3246-9200] • **Shopping Tambiá** [3214-4000] • **Shopping Partage** (83)3344.5000 • **Shopping Sul** [3235-5585] • **Shopping Manaíra** (Box) [3246-3188] • **Sesc - Campina Grande** [3337-1942] • **Sesc - João Pessoa** [3208-3158] • **Teatro Lima Penante** [3221-5835] • **Teatro Ednaldo do Egypto** [3247-1449] • **Teatro Severino Cabral** [3341-6538] • **Bar dos Artistas** [3241-4148] **Galeria Archidy Picado** [3211-6224] • **Casa do Cantador** [3337-4646]

Crônica Em destaque

Luiz Augusto de Paiva
guthov@gmail.com

Poder de certas invenções

Sempre devemos considerar que invenção e descoberta podem ser confundidas como sendo a mesma coisa, mas não são. A descoberta é casual enquanto a invenção é fruto de experimentos e pesquisas. Que tal dois exemplos para que possamos estabelecer essas diferenças?

O telefone foi uma invenção. Patenteada em 7 de março de 1876. Depois de diversos experimentos com telégrafo, Alexander Grahm Bell descobriu um som emitido através de um cabo transmissor. E a partir daí chegou ao seu notável aparelho. Trata-se, portanto, de uma invenção.

A penicilina, por outro lado, foi uma descoberta. E que descoberta! Devemos ao médico escocês Alexander Fleming essa descoberta em 1928, que utilizada a partir de 1940 evitou que muitos braços e muitas pernas gangrenassem e fossem amputados durante a Segunda Guerra.

Enfim, a descoberta é fruto do acaso como no caso de Fleming, que pesquisando substâncias capazes de combater um certo tipo de bactéria notou que sua amostra estava contaminada por um fungo. Percebeu-se que a substância produzida por esse fungo era capaz de inibir o crescimento da população de bactérias. Estava descoberto um poderoso antibiótico.

Voltando às invenções, no meu entender, a mais importante de todos os tempos foi a roda. Há quem discorde. Devo respeitar e considerar esses contrapontos. O tema é rico e palpitante e me fascina desde meus verdes anos quando li *História das Invenções*, de Monteiro Lobato. Foi a essa época que me agarrei pela primeira vez com essa temática sedutora.

É sedutora sim. Que tal pensarmos nas invenções que mudaram as guerras? Poderíamos conjecturar acerca da pólvora, da metralhadora, do tanque de guerra e até da bomba atômica. Mas ninguém pensaria no estribo, esse apetrecho usado nas montarias. Pois acreditem, nos tempos em que a cavalaria era usada nos combates, esse simples apêndice da sela permitia melhores condições de combate aos cavaleiros que dele dispusessem. Tinham firmeza nos movimentos e podiam manusear a espada ou a lança com muito mais desenvoltura do que um oponente que não tivesse onde firmar os pés.

Meses atrás, no bar do Lulinha, molhando a palavra entre um copo e outro o tema voltou à baila. O excelente pesquisador e poeta da melhor cepa, Irani Medeiros, colocava no mesmo balaio as descobertas e as invenções e fincava pé na opinião de que a melhor contribuição da ciência à humanidade foi o Viagra. Não me lembro de vozes discordantes.

E por que estaria este escrevinhador aqui dando umas pinceladas muito superficiais sobre esse assunto? Onde estaria pretendendo chegar?

Então, vamos parar de esticar a prosa e entremos direto no que interessa. Ah, meus amigos, minhas amigas a ciência e a tecnologia estavam nos devendo uma invenção. Tardou, mas chegou. Explico.

Nesses dias, afastado de minha pequenina e heroica Paraíba, andei lá pelas cidades de margeiam um rio, xará do nosso aqui do Nordeste. Estive no Vale do Paraíba, interior de São Paulo. Revi parentes e amigos. Dos parceiros de minha juventude, estive com o Nakamura, colega de muitas diabruras na adolescência. Engenheiro, já aposentado, convidou-me para uma "cerveja como nos velhos tempos". Claro que fui à casa desse meu parceiro. Foi quando ele me apresentou a grande novidade que trouxera do Japão e que muito em breve, pensa ele, esteja, a decantada novidade, nas prateleiras das melhores casas do ramo: a cerveja em pó!

Vem em saquinhos como esses de sal, açúcar ou adoçante. Despeja-se em um copo com água gaseificada e pronto! Cerveja da melhor qualidade. Pode-se até controlar o teor alcoólico. Se você quer uma cerveja mais encorpada isso só depende da quantidade de pó derramada sobre o copo.

Faz tempo que inventaram o leite em pó, o suco em pó (lembram-se do Q-suco?) e por que demoraram tanto para chegar à cerveja?Nem imagino. Mas, o importante é que chegaram.

Estou levando comigo uma caixinha com 20 unidades. Uma preciosidade que pretendo compartilhar com meus amigos assim que retornar à terrinha.

Não pensem que é uma daquelas cervejas "imbebíveis" que atacam o fígado, provocam dor de cabeça e outros desconfortos no organismo. Posso garantir que é produto nascido das tecnologias mais avançadas, ou se preferirem coisa divina, como a ambrosia dos deuses. Quando chegar, apresento a novidade aos meus amigos e como dizem as advertências nos reclames, vamos beber com moderação. Aguardem, estou chegando.

Colunista colaborador

PROJETO

‘Quintas Artísticas’ abre seleção

Inscrições para novas apresentações, em Campina Grande, podem ser feitas pela internet até o próximo dia 20

Da Redação

Grupos artísticos, bandas, cantores e cantoras dos mais diversos estilos poderão participar da seleção para o projeto ‘Quintas Artísticas’, da Secretaria de Cultura de Campina Grande (Secult-CG), que está selecionando iniciativas para apresentações culturais no Miniteatro Paulo Pontes, anexo ao Teatro Municipal Severino Cabral, para fomentar o movimento cultural na região entre os meses de março e abril. As inscrições gratuitas podem ser feitas até o próximo dia 20.

O ‘Quintas Artísticas’ recebe grupos e artistas individuais para apresentações semanais, às quintas-feiras. Para março e abril, inicialmente deverá ser selecionado oito propostas, que podem ser enviadas para o e-mail *quintasartisticas@gmail.com*. A avaliação dos projetos acontecerá entre os dias 23 e 27 deste mês. O resultado final será divulgado no dia 3 de fevereiro no site oficial do equipamento (www.teatroseverinocabral.com.br).

Segundo o edital, os interessados devem apresentar na ficha de inscrição informações sobre o espetáculo e a autorização do uso de imagem, dentre outros requisitos. Os ingressos vendidos terão 90% do valor revertido para o artista e os outros 10% para o teatro.

“Para 2023, não apenas o ‘Quintas’, mas diversos outros projetos serão apresentados à classe artística, promovendo o fortalecimento das políticas culturais em Campina Grande”, afirmou Giseli Sampaio, secretária de Cultura de Campina Grande.

A edição 2023 do ‘Quintas Artísticas’ integra o calendário celebrativo dos 60 anos do Teatro Municipal Severino Cabral. Nas palavras do diretor do equipamento, Carlos Alan Peres, além de promover espetáculos com foco intimista, também reforça o anexo como importante espaço para realização de espetáculos para os campinenses. “O Miniteatro Paulo Pontes tem uma proposta mais intimista, onde o público terá maior aproximação com os espetáculos que acontecerão lá, o que é de vital importância para o crescimento artístico da cidade. O ‘Quintas Artísticas’ expande o leque de tudo o que é feito no Teatro Municipal Severino Cabral”, apontou o gestor.

O Teatro Municipal Severino Cabral é um equipamento cultural da Secretaria de Cultura da Prefeitura Municipal de Campina Grande. Foi inaugurado em 30 de novembro de 1963 e projetado pelo engenheiro paraibano Geraldino Pereira Duda, considerado “o pai da arquitetura moderna de Campina Grande”. Seguidor da escola de Oscar Niemeyer (1907-2012), o autor idealizou uma das casas de teatro mais modernas do Brasil, cujo formato lembra um apito ou bico de flauta, simbolizando o sopro da cultura na Serra da Borborema.

Através do QR Code acima, acesse o edital do projeto ‘Quintas Artísticas’

Foto: Roberto Guedes

Edição do ‘Quintas Artísticas’ integra o calendário comemorativo das seis décadas de criação do Teatro Municipal Severino Cabral

Foto: Codecom-PMCG

Anexo do Severino Cabral e com proposta mais intimista, o Miniteatro Paulo Pontes será palco da iniciativa em março e abril

MEMÓRIA

Página da FCJA lança a linha do tempo de seu patrono

Da Redação

Ontem, marcou o nascimento do escritor e político paraibano José Américo de Almeida (1887-1980). Para celebrar a data, a Fundação Casa de José Américo (FCJA) lança uma linha do tempo do seu patrono, em modelo cronológico e ilustrado, ao longo dos seus 93 anos de vida, destacando, sobretudo, o perfil do homem de letras. O público poderá conferir acessando o site oficial da entidade (www.fcja.pb.gov.br).

Tudo começa a partir do seu nascimento, há 136 anos, no Engenho Olho d’Água, município de Areia, no Brejo paraibano, informando ainda os nomes de seus pais. A linha cronológica segue narrando os estudos das primeiras letras e toda sua trajetória escolar, passando pelo seminário, até receber o diploma de bacharel, na Faculdade de Direito do Recife (PE), com 21 anos.

Dois anos depois, José Américo de Almeida publica seus primeiros textos em poesia e prosa, no Jornal **A União** e torna-se redator em *O Norte*. Em 1922, iniciou sua trajetória de escritor, escrevendo a novela *Reflexões de uma cabra*, e prosseguiu com outros títulos, como a sua obra mais conhecida, o romance *A Bagaceira*, e *A Paraíba e seus problemas* – que ganhará uma reedição neste ano pela Editora da Universidade Estadual da Paraíba (Eduepb) e a Editora A União, contendo ainda análises inéditas sobre o significado e importância do ensaio que reflete estudos de economia, geografia humana e sociologia do estado. A obra celebra 100 anos de publicação em 2023.

Paralelo à sua produção literária, José Américo de Almeida enveredou no mundo político, sendo governador da Paraíba e ministro de Viação e Obras Públicas.

Ingressou na Academia Brasileira de Letras (ABL) em 1967, aos 80 anos, ocupando a cadeira 38. José Américo de Almeida morreu no dia 10 de março de 1980, na sua casa na Praia do Cabo Branco, em João Pessoa.

A elaboração da linha do tempo ‘José Américo de Almeida, um homem de letras’ foi elaborada pela equipe formada por: Jivago Correia Barbosa, Juca Pontes, Kárcia Lúcia Oliveira Diniz, Lúcia Guerra, Luiz Mário Dantas Burity, Nadígila da Silva Camilo e Rossiane Delgado de Albuquerque Cordeiro.

Através do QR Code acima, acesse o site

Imagem: Reprodução

Vida e obra de José Américo são vistos em modelo cronológico e ilustrado, ao longo dos seus 93 anos de vida, destacando, sobretudo, o perfil do homem de letras

AINDA ESTE MÊS

Consórcio NE terá encontro em JP

Governador João Azevêdo irá anunciar novos secretários, hoje, e irá lançar o Arco Metropolitano, amanhã

Pettronio Torres
pettroniotorres@yahoo.com.br

Foto: Secom-PB

João Azevêdo participou da reunião dos governadores como presidente Lula, na segunda-feira, para discutir os atos terroristas

O governador João Azevêdo (PSB) confirmou, ontem, uma reunião extraordinária nos próximos dias, em João Pessoa, com todos os outros oito governadores que, junto com ele, compõem o Consórcio Nordeste, do qual é o atual presidente. A pauta do evento será a definição de propostas conjuntas da região a serem levadas e apresentadas ao presidente da República Luiz Inácio Lula da Silva (PT), no próximo dia 27, em Brasília.

O gestor também confirmou, para hoje, o anúncio de novos secretários que irão compor sua equipe de governo para o segundo mandato. O chefe do Executivo estadual adiantou, ainda, que fará, amanhã, o lançamento oficial do Arco Metropolitano da capital paraibana. As informações foram repassadas pelo governador à reportagem de **A União**, logo após o encontro com Lula, ontem, em Brasília.

"O Consórcio Nordeste se reunirá no dia 27, em Brasília, com o presidente Lula, onde vamos apresentar as demandas coletivas da nossa região. Por isso, iremos nos reunir em João Pessoa, sem data definida ainda, mas antes do dia 27, para definirmos e alinharmos as reivindicações coletivas nos nove estados nordestinos. Já em relação aos pleitos individuais da Paraíba, vamos trazer três ou quatro projetos que sejam prioritários e apresentar nesta reunião. Esse encontro que restabelecerá definitivamente a relação de respeito entre os poderes", explicou o governador paraibano.

João Azevêdo também confirmou que, hoje, anunciará novos nomes para compor o secretariado do segundo mandato. Mas, ontem, ele adiantou mais um secretário para compor a sua nova equipe de governo: o atual procurador-geral do estado, o advogado Fábio Andrade, foi confirmado para continuar respondendo pela Procuradoria Geral do Estado (PGE).

As informações repassadas pelo governador João Azevêdo se deram após audiência dele com o presidente Luiz Inácio Lula da Silva, ocasião em que discutiram parcerias entre o Governo Federal e o Governo Estadual.

> Consórcio Nordeste se reunirá no dia 27, em Brasília, com o presidente Lula, para apresentar demandas da região

O governador João Azevêdo, que prometeu na última segunda-feira, durante a prestação de contas de seu primeiro mandato, levar o Programa Tá na Mesa para todos os 223 municípios paraibanos, apresentou ao presidente Lula o sucesso deste programa de segurança alimentar no estado e a decisão de ampliá-lo.

Na audiência de ontem com o presidente Luiz Inácio Lula da Silva, João Azevêdo além de discutir parcerias entre os governos entregou um exemplar da revista Paraíba da Gente, que reúne as principais ações e conquistas de sua primeira gestão, durante os últimos quatro anos.

Na segunda-feira, antes de viajar a Brasília para o encontro com o presidente Lula, João Azevêdo fez uma prestação de contas do seu primeiro mandato e lançou a revista 'Paraíba da Gente', contendo as principais ações dos quatro anos de sua administração à frente do Governo do Estado, em evento no Espaço Cultural.

Uma das ações será a implantação do BRS (Bus Rapid Service), sigla em inglês que significa Serviço de Ônibus Rápido. Este equipamento, orçado em R$ 350 milhões, será executado em parceria com a Prefeitura da capital paraibana.

Paraibano foi o primeiro a ser recepcionado pelo presidente

O ministro das Relações Institucionais da Presidência, Alexandre Padilha, ressaltou que o governador João Azevêdo foi o primeiro a ser recebido pelo presidente Lula nas audiências administrativas. A ação foi uma deferência do presidente ao Nordeste, segundo relatou o ministro.

João Azevêdo, que comanda o Consórcio Interestadual de Desenvolvimento Sustentável do Nordeste (Consórcio Nordeste), foi recebido por Lula, ontem, no Palácio do Planalto, onde discutiram pautas de interesse da região.

"Essa postura representa o início de um novo momento na política institucional brasileira já nos primeiros dias do governo Lula, demonstrando que essa será a forma de governar da nova gestão, sempre à disposição de conversar com os governadores e agentes públicos, produzindo ações positivas para a sociedade brasileira", avaliou o governador paraibano.

Em reunião, apoio para conter ação terrorista

O governador e presidente do Consórcio Interestadual de Desenvolvimento Sustentável do Nordeste (Consórcio Nordeste), João Azevêdo, participou, na noite de segunda-feira, em Brasília, de reunião com o presidente Luiz Inácio Lula da Silva, ocasião em que se solidarizou com os representantes dos Três Poderes, após ataque de vândalos e terroristas ao Palácio do Planalto, Supremo Tribunal Federal (STF) e Congresso Nacional.

"Nós demonstramos toda a nossa solidariedade ao país e às instituições, reforçamos o nosso compromisso com a democracia e de continuar o trabalho para que o Brasil avance", pontuou João Azevêdo.

O gestor paraibano também esteve no prédio do STF, ao lado do presidente Lula, de representantes dos Poderes Executivo, Legislativo e Judiciário e de demais governadores numa visita em solidariedade aos ministros da Suprema Corte.

"O que aconteceu aqui, esses atos deploráveis de vandalismo, que depredaram o patrimônio público não podem se repetir de forma nenhuma. Nós já temos 60 homens e mulheres da Paraíba atuando na Força Nacional, estamos disponibilizando mais 30 profissionais que ajudarão nesse reforço para que a gente possa manter esse ambiente de tranquilidade que a capital federal precisa", acrescentou o governador.

> **Demonstramos toda a nossa solidariedade ao país e às instituições e reforçamos o nosso compromisso com a democracia**
>
> João Azevêdo

Com Lula, parcerias e entrega de revista

O governador João Azevêdo manteve audiência, ontem, em Brasília, com o presidente Luiz Inácio Lula da Silva, ocasião em que discutiram parcerias entre o governo federal e a Paraíba. O gestor também detalhou ao presidente o sucesso de programas de segurança alimentar e de saúde no estado, com o Tá na Mesa e Opera Paraíba, e entregou um exemplar da revista 'Paraíba da Gente', que reúne as ações e conquistas de sua primeira gestão.

"Nós tivemos a oportunidade de apresentar ao presidente demandas necessárias para o Nordeste, a exemplo do projeto de recuperação de ferrovias. Também discutimos acerca de programas de segurança alimentar, uma vez que na Paraíba temos o Tá na Mesa, que junto com outras ações, fornecem mais de 1,3 milhão de refeições mensalmente e essa operacionalização poderia ser implementada em nível nacional, assim como o programa Opera Paraíba, que acabou com a fila de espera por cirurgias eletivas no nosso estado, e que poderá servir de base para a esfera nacional porque esse é um projeto prioritário do Governo Federal na área de saúde", explicou o governador.

Foto: Secom-PB

'Paraíba da Gente': Lula recebeu de João revista com o balanço das ações do primeiro mandato

Ele também afirmou que voltará a se reunir com o presidente no final deste mês, oportunidade em que apresentará ao Governo Federal pautas prioritárias para o desenvolvimento do estado. "Vamos trazer três ou quatro projetos que sejam prioritários e apresentar na reunião do dia 27, um encontro que restabelecerá definitivamente a relação de respeito entre os poderes", finalizou.

Os ministros da Casa Civil e das Relações Institucionais, Rui Costa e Alexandre Padilha, respectivamente, também acompanharam a reunião.

Balanço

Revista reúne as ações e conquistas de primeira gestão

NA ALPB

Votação da LOA é adiada outra vez

Segundo a Secretaria de Comunicação do Legislativo, previsão é que a peça orçamentária seja apreciada dia 17

Pettronio Torres
pettroniotorres@yahoo.com.br

A votação da Lei Orçamentaria Anual (LOA) para o exercício financeiro de 2023, que seria apreciada ontem pela Assembleia Legislativa da Paraíba, foi adiada mais uma vez. A peça está orçada em pouco mais de R$ 17,6 bilhões. A previsão da Casa, segundo a Secretaria de Comunicação do Legislativo estadual, para a votação da LOA é o dia 17. Essa será a última sessão da atual legislatura.

O presidente da Comissão de Orçamento, Fiscalização, Tributação e Transparência, deputado Branco Mendes (Republicanos) confirmou que desde o ano passado que já esta tudo pronto para a votação da LOA 2023 no plenário da Casa Epitácio Pessoa. Mas, o atraso na entrega de algumas emendas impositivas por parte de alguns deputados, levou o adiamento da apreciação da Peça.

"Temos um orçamento com o incremento de um aumento de 22,7% na estimativa para o ano de 2023, um acréscimo significativo, mostrando o equilíbrio financeiro e fiscal do Estado. Esse aumento fará com que o Estado tenha condições de aumentar seus investimentos, principalmente, nas áreas da Saúde, Educação e Infraestrutura", afirmou o deputado Branco Mendes.

Em números exatos, a LOA estima a receita e fixa a despesa para o exercício financeiro de 2023 em R$ 17.635.592.015,00 (dezessete bilhões, seiscentos e trinta e cinco milhões, quinhentos e noventa e dois mil e quinze reais).

O relator da LOA 2023, deputado Júnior Araújo (PSB), disse que as audiências públicas foram bastante proveitosas e acrescentou que os debates realizados na Assembleia comprovaram a união e o diálogo entre os Poderes.

Foto: Ascom/ALPB

Branco Mendes confirmou que está tudo pronto para a votação da LOA, desde 2022

ATOS TERRORISTAS

Cida Ramos representa contra deputados no MPF

Iluska Cavalcante
cavalcanteiluska@gmail.com

A deputada estadual Cida Ramos (PT) entrou com uma ação no Ministério Público Federal (MPF) contra o deputado estadual Walber Virgolino (PL) e o ex-candidato a governador, Nilvan Ferreira (PL). Ela os acusa de incitar, através das redes sociais, os atos de vandalismos que aconteceram em Brasília no último domingo (8).

Em entrevista ao Jornal **A União**, Cida Ramos disse que tem o objetivo de descobrir quem motivou, incentivou e financiou a ida dos paraibanos que participaram dos crimes no Distrito Federal.

A parlamentar acusou Walber Virgolino e Nilvan Ferreira de criarem provas contra eles mesmos nas redes sociais, incentivando a população a praticar os atos terroristas. "Eles produziram provas contra eles, e a gente quer saber e quer que se apure quem financiou esses ônibus, inclusive os que saíram da Paraíba. Tem 50 paraibanos presos (em Brasília), eles foram como? É preciso descobrir se receberam diárias, quem financiou isso?".

Cida comentou, ainda, o fato do deputado não assinar a nota de repúdio contra os atos, lançada pela Assembleia Legislativa da Paraíba (ALPB). Ela afirmou que respeita os posicionamentos contrários do colega parlamentar, mas não vai aceitar que ele incite crimes contra o país.

"O que eu entrei (na Justiça) foi em função dele apoiar atos terroristas que atentam contra o estado brasileiro, contra a democracia e os Poderes, isso não é tolerável. Uma coisa é a liberdade de expressão que ele tem de não assinar nota da Assembleia, de dizer que é a favor de Bolsonaro, isso está dentro do aceitável do ponto de vista da liberdade de expressão, mas a partir do momento em que ele conclama esses atos, entra em outra seara", disse.

Foto: Acessoria/Cida Ramos

Cida quer saber quem incentivou e patrocinou atos terroristas

A petista alegou, ainda, que a ação realizada por ela representa o povo paraibano. "Eu quero deixar claro que essa não é uma luta do PT, dos partidos de esquerda, é do povo brasileiro, é contra a barbárie. A sociedade espera isso, eu apenas expressei, eu sou a expressão do desejo de milhares de pessoas. Foi uma demanda da população".

Em suas redes sociais, Walber Virgolino rebateu as críticas afirmando que Cida Ramos não teria "moral" para repreendê-lo, e proferiu uma série de acusações à deputada. "Pense numa 'agente política' que tem moral para acusar alguém de cometer crimes. Já está virando piada essa inversão de valores que o comunismo quer implantar no Brasil e na Paraíba", escreveu o deputado , Walber Virgulino.

A reportagem de **A União** tentou entrar em contato com Nilvan Ferreira, mas não obteve retorno até o fechamento desta edição.

Na Câmara

As bancadas do Partido dos Trabalhadores (PT) e Psol na Câmara dos Deputados entraram com representações junto ao Supremo Tribunal Federal (STF) para que parlamentares e suplentes que participaram dos atos terroristas sejam impedidos de assumir vaga na Casa. A ex-primeira-dama da Paraíba, Pâmela Bório (PSC), foi incluída no pedido. Ela é suplente de deputada federal.

A reportagem de **A União** tentou entrar em contato com Pâmela Bório, mas não obteve resposta até o fechamento desta edição.

EM BRASÍLIA

Paraibanos presos terão assistência de advogados

Iluska Cavalcante
cavalcanteiluska@gmail.com

O deputado federal eleito, Cabo Gilberto (PL), disse, em entrevista ao Jornal **A União**, que vai ajudar os paraibanos que foram detidos em Brasília por participar dos atos de vandalismo aos Três Poderes. Ele informou que já começou uma articulação com advogados e parlamentares do Distrito Federal para que eles sejam soltos e retornem ao estado.

"Estamos conversando com advogados em Brasília, para ajudar da melhor forma possível, Tudo o que tivermos em nossas condições, vamos fazer. Porque os paraibanos que vi os vídeos, não vi nenhum cometer um crime", afirmou o deputado.

O parlamentar enfatizou, ainda, que os paraibanos estavam agindo pacificamente nos atos. "Eu concordo com a medida da lei com os atos de vandalismo, que os responsáveis sejam presos e identificados, mas não concordo com as duas mil pessoas detidas, não foram duas mil pessoas que fizeram isso".

Apesar das críticas aos atos terroristas, o deputado chegou a comparar a ação da Polícia Federal contra os bolsonaristas com o nazismo, que aconteceu durante a Segunda Guerra Mundial, na década de 1940. "Não podemos passar pano para o que está acontecendo no Brasil. Foram levadas pessoas que estavam no acampamento, inclusive idosos, crianças, adolescentes, para a academia da polícia. Estamos repetindo uma das cenas mais tristes que são os campos de concentração".

Cabo Gilberto confirmou a informação de que um ônibus saiu da Paraíba em direção a Brasília, mas não soube dizer a quantidade de pessoas. "Não tenho ideia de quantos foram, mas um ônibus foi. É o que escutei, mas não tenho confirmação das informações", disse.

Em grupos de Whatsapp, bolsonaristas tentam arrecadar fundos para soltar os paraibanos. Em pedidos de "vaquinhas", eles afirmam que advogados têm pedido R$ 1,5 mil apenas para visitá-los no local. Em entrevista a uma rádio na manhã de ontem, o advogado João Alberto, da Ordem dos Advogados Conservadores na Paraíba (OACB), informou que irá ao Distrito Federal defender os paraibanos bolsonaristas.

O deputado estadual Walber Virgolino (PL) afirmou, em um vídeo publicado nas suas redes sociais, que a OACB vai atender aos paraibanos gratuitamente. "O paraibano que estiver em Brasília pode contar com a atuação dos advogados que integram a OACB, é uma instituição sem fins lucrativos, criada para ajudar as pessoas, principalmente as pessoas de direita", disse.

Além disso, o parlamentar se defendeu durante o vídeo, enfatizando que apesar de apoiar os paraibanos através do envio de advogados, não está incentivando os atos de vandalismo. "Isso aqui não é incentivar, financiar. Não está saindo dinheiro público de nada, não está saindo dinheiro do meu bolso, e de nada, as pessoas voluntariamente estão ajudando".

POR IA

MPPB realiza mais de 11 mil atendimentos

O Ministério Público da Paraíba (MPPB) realizou, entre janeiro e dezembro do ano passado, 11,8 mil atendimentos, por meio de Inteligência Artificial (IA). O assistente virtual 'Antenor' foi implementado em dezembro de 2021 para facilitar o acesso dos usuários aos serviços oferecidos pela instituição, recebeu 97,3% das demandas dos cidadãos pelo web chat disponível no site do MPPB.

O assistente virtual do MPPB foi idealizado pelo Núcleo de Inovação, setor vinculado à Secretaria Estadual de Planejamento e Gestão (Seplag), responsável por estudar, apontar e criar soluções tecnológicas dentro da instituição. A ferramenta é gerida pela Diretoria de Tecnologia da Informação (Ditec) e teve seu fluxo conversacional elaborado pelo setor de assessoria de imprensa do MPPB.

Segundo a secretária de planejamento e gestão do MPPB, a promotora de Justiça Cristiana Vasconcellos, também foram registrados 292 acessos de usuários à ferramenta tecnológica pelo WhatsApp (83 2107-6000) e 28 demandas pelo Messenger/Facebook (@mppboficial).

Para ela, esses novos canais refletem a modernização. "Em pesquisa dirigida aos públicos interno e externo, apontou-se a necessidade de melhoria da comunicação do MPPB. Tal dado fortaleceu a iniciativa de introdução de IA como canal de acesso à informação. Os números de acesso confirmam a ampliação do alcance social desejado", disse.

Acesso

Ao acessar um dos canais com atendimento virtual, o usuário é recepcionado por Antenor, o assistente virtual do MPPB, cujo nome foi escolhido por servidores e membros em um concurso interno promovido pela Seplag. O nome faz alusão a estar antenado, informado.

Após questionar o cidadão sobre o que deseja da instituição, Antenor passa a auxiliá-lo em relação às opções de atendimento, que vão desde consulta a processos, registro de demandas e comunicação de desaparecimento de pessoas ao acesso a informações e ao contato direto com a Promotoria de Justiça que atua em cada município do Estado.

O assistente virtual também auxilia o cidadão a ter acesso ao Protocolo Eletrônico, ao Diário Oficial Eletrônico, a informações sobre licitações e ao Portal da Transparência do MPPB, disponíveis na aba "outros serviços".

ATOS ANTIDEMOCRÁTICOS

Moraes autoriza prisão de Anderson

O ministro também mandou prender o ex-comandante da PM do Distrito Federal, coronel Fábio Augusto Vieira

Felipe Frazão
Agência Estado

O ministro do Supremo Tribunal Federal (STF) Alexandre de Moraes determinou a prisão do ex-secretário de Segurança do Distrito Federal Anderson Torres. Ex-ministro do governo Jair Bolsonaro, Torres está fora do País em viagem de férias nos Estados Unidos. O ex-secretário é alvo da investigação sobre a atuação das policiais no domingo (8) quando extremistas invadiram os prédios do Congresso, Palácio do Planalto e Supremo Tribunal Federal (STF).

Além de Torres, o ministro do STF também ordenou a prisão do ex-comandante da Polícia Milita do DF, coronel Fábio Augusto Vieira. No início da tarde de ontem, a Polícia Federal esteve na casa de Anderson Torres. Uma equipe de agentes saiu da residência carregando uma sacola com material apreendido

Como o Estadão revelou, no domingo, os extremistas que saíram em marcha do Quartel General do Exército em Brasília não encontraram resistência dos policiais que faziam patrulhamento na Esplanada. PMs foram flagrados tomando água de coco enquanto os manifestantes ameaçavam invadir prédios públicos.

Um outro pequeno grupo fazia o patrulhamento no gramado em frente ao Congresso e não conseguiu conter os golpistas que acabaram ocupando o prédio do Legislativo. Em seguida, invadiram e depredaram outros dois edifícios na Praça dos Três Poderes: o Planalto e o STF.

Nesta segunda, 9, o ex-secretário usou sua rede social para condenar os atos de vandalismo ocorridos no domingo. E reclamou que estavam tentando responsabilizá-lo pelo que ocorreu.

Foto: Valter Campanato/Agência Brasil

Antes de ser exonerado, o agora ex-secretário de Segurança do DF, Anderson Torres, informou que estava de férias, nos Estados Unidos

PF libera 599 pessoas e mantém 527 presas no DF

Pepita Ortega e
Rayssa Motta
Agência Estado

A Polícia Federal informou ontem que, por 'questões humanitárias', liberou 599 pessoas que haviam sido detidas por atos antidemocráticos no domingo, 8, quando apoiadores do ex-presidente Jair Bolsonaro invadiram e depredaram parte das instalações do Palácio do Planalto, do Congresso e do Supremo Tribunal Federal. A PF também divulgou que outros 527 investigados permanecem presos.

Em nota, a corporação esclareceu o grupo liberado é composto de 'idosos, pessoas com problemas de saúde, em situação de rua e mães acompanhadas de crianças'. Também indicou que 'todos estão recebendo alimentação regular, café da manhã, almoço, lanche e jantar, hidratação e atendimento médico quando necessário'.

A Seccional no Distrito Federal da Ordem dos Advogados do Brasil esteve no ginásio para onde os detidos foram encaminhados e relatou que, segundo o delegado-chefe da Polícia Federal, Rodrigo Teixeira, os liberados tiveram 'transporte assegurado até a rodoviária, com ônibus à disposição delas'.

Ao todo, 1,5 mil manifestantes foram detidos e conduzidos para a Academia Nacional de Polícia, em Brasília, após determinação do ministro Alexandre de Moraes, do Supremo Tribunal Federal. No despacho, o magistrado ordenou a dissolução e prisão em flagrante de todos os acampados em frente ao Quartel General do Exército em Brasília.

Os detidos foram encaminhados à Academia Nacional de Polícia em razão do espaço necessário para realização de todos os procedimentos de polícia judiciária. Após os trâmites, os presos são apresentados à Polícia Civil do DF, responsável por encaminhar os detidos ao Instituto Médico Legal e, depois, ao sistema prisional.

"Os procedimentos estão sendo acompanhados, ininterruptamente, pela Ordem dos Advogados do Brasil, Corpo de Bombeiros, Secretaria de Saúde do DF, Serviço de Atendimento Móvel de Urgência (Samu) e Defensoria Pública da União", informou a PF.

Na tarde de ontem, o governo do Distrito Federal divulgou uma lista com 277 nomes de pessoas encarceradas em razão dos atos antidemocráticos registrados no domingo, 8. A lista inclui custodiados na Penitenciária Feminina do DF e no Centro de Detenção Provisória II. De acordo com o Executivo distrital, a divulgação dos nomes atende a uma decisão da Vara de Execuções Penais do DF.

Ontem de manhã, antes de a Polícia Federal anunciar a liberação dos 599, o ministro Alexandre de Moraes afirmou que 'não há apaziguamento das instituições', em referência às responsabilizações dos envolvidos nos atos golpistas. "Não achem, esses terroristas, que até domingo faziam baderna e crimes, e agora reclamam que estão presos, querendo que a prisão seja uma colônia de férias, não achem que as instituições irão fraquejar", cravou.

O delegado disse que está se cumprindo a ordem judicial e o atendimento ocorre da melhor maneira possível, dentro de uma infraestrutura que vem comportando as 1.200 pessoas que ali chegaram.

PGR pede abertura de inquérito contra Ibaneis

André Richter
Agência Brasil

A Procuradoria-Geral da República (PGR) pediu ontem abertura de inquérito ao Supremo Tribunal Federal (STF) para investigar o governador afastado do Distrito Federal, Ibaneis Rocha, e o ex-secretário de Segurança Pública Anderson Torres.

De acordo com a procuradoria, a investigação pretende apurar a conduta dos envolvidos durante os atos terroristas neste domingo (8) contra o Congresso, o Palácio do Planalto e a Suprema Corte.

O pedido de investigação também foi solicitado contra o ex-comandante da Polícia Militar Fábio Augusto Vieira e o ex-secretário interino da Segurança Pública, Fernando de Sousa Oliveira. O documento foi assinado pela vice-procuradora Lindôra Araújo.

"Uma turba violenta e antidemocrática, insatisfeita com o resultado do pleito eleitoral de 2022, almejando a abolição do Estado Democrático de Direito e a deposição do governo legitimamente constituído, avançou contra a sede dos Três Poderes da República, exigindo célere e enérgica resposta estatal", escreveu a procuradora.

Citando informações divulgadas pela imprensa, Lindôra disse que autoridades da segurança pública do DF tinham conhecimento da chegada dos manifestantes ao Setor Militar Urbano (SMU), onde está localizado o quartel do Exército, no sábado (7), e permitiu que policiais os escoltassem até a Esplanada dos Ministérios, que foi liberada para os protestos.

"A ter como verdadeiro o áudio (divulgado pela imprensa), segundo o qual as autoridades de segurança pública do Distrito Federal, com plena ciência de Ibaneis Rocha, não apenas permitiram, como promoveram a escolta policial pacífica, organizada, acompanhada dos criminosos que assacaram contra o Estado Democrático de Direito, estaremos, no mínimo, diante de criminosa omissão do governador do Distrito Federal, que terá anuído e concorrido, de maneira consciente e voluntária, para os gravíssimos crimes verificados em 8 de janeiro de 2023, em Brasília", argumentou.

Após os atos terroristas, Ibaneis Rocha foi afastado do cargo por decisão do ministro do Supremo Alexandre de Moraes.

TCU quer o bloqueio de bens de Bolsonaro

Rayssa Motta
Agência Estado

O Ministério Público pediu ao Tribunal de Contas da União (TCU) o bloqueio de bens do ex-presidente Jair Bolsonaro (PL), do governador afastado do Distrito Federal Ibaneis Rocha (MDB) e do ex-secretário de Segurança do DF Anderson Torres.

O pedido foi feito no processo aberto para identificar os responsáveis pela depredação do Palácio do Planalto e dos prédios do Supremo Tribunal Federal (STF) e do Congresso Nacional nos atos golpistas do último domingo, 8.

O subprocurador-geral Lucas Furtado sugere a "indisponibilidade de bens" como medida cautelar diante dos "inúmeros prejuízos ao erário federal".

A ideia é usar o dinheiro eventualmente bloqueado para ressarcir os cofres públicos se ficar provado que Bolsonaro, Ibaneis e Torres têm responsabilidade pelos protestos radicais em Brasília

Mobiliários, obras de arte, equipamentos eletrônicos e a própria estrutura dos prédios públicos foram danificados pela ação dos vândalos. As autoridades ainda não divulgaram o balanço final do prejuízo.

Furtado também pediu o compartilhamento de provas reunidas pela Polícia Federal e outros órgãos envolvidos na investigação sobre os atos golpistas. O objetivo é usar as informações para chegar a empresas que podem ter financiado a ação dos extremistas.

O subprocurador de Contas sugeriu ainda a intimação da Secretaria de Segurança Pública do Distrito Federal para identificar os agentes públicos que podem ter sido "omissos".

Outra medida defendida pelo MP é que o ministro Alexandre de Moraes, do Supremo Tribunal Federal (STF), repasse informações sobre o afastamento cautelar do governador do Distrito Federal, o que na avaliação de Furtado "pode comprovar indícios acerca de sua responsabilidade".

Processo

O pedido foi feito no processo aberto para identificar os responsáveis pela depredação do Palácio do Planalto e dos prédios do Supremo Tribunal Federal e do Congresso

Ministério levanta prejuízo sobre as obras

Isadora Duarte e
Eduardo Gayer
Agência Estado

A ministra da Cultura, Margareth Menezes, disse que ainda não há estimativa do prejuízo em virtude dos danos causados às obras de arte no Palácio do Planalto, causado pelo extremistas nos atos antidemocráticos de domingo (8).

"Não é simples fazer levantamento de obras de arte. É um processo lento que está em andamento. Até quinta-feira será entregue o levantamento final", disse a ministra a jornalistas, após visitar o Palácio do Planalto. De acordo com ela, o valor real das obras é avaliado em cerca de R$ 20 milhões.

A ministra não descartou a possibilidade de a pasta buscar financiamentos privados para restauração e recuperação das obras "Utilizaremos todas as possibilidades possíveis (de financiamento) a partir de saber a dimensão do prejuízo para restaurar todas obras", afirmou. Ela ponderou que ainda não saberá como serão organizadas as multas por depredação ao Palácio e qual será a destinação dos recursos.

Segundo a ministra, há ideia de criar um memorial sobre os atentados, em local a ser definido posteriormente.

ATOS ANTIDEMOCRÁTICOS

Unesco quer restaurar obras do Brasil

Organização publicou nota lamentando e repudiando com veemência a depredação dos Três Poderes, em Brasília

ONU News

A Organização das Nações Unidas para Educação, Ciência e Cultura (Unesco), no Brasil, publicou uma nota lamentando e repudiando com veemência os fatos ocorridos em 8 de janeiro, em Brasília. Com a invasão de manifestantes a prédios públicos, obras e artigos do patrimônio da cultura nacional foram depredados.

A agência lembra que Brasília está inscrita na lista de bens do Patrimônio Mundial da Unesco desde 1987. O reconhecimento engloba as características urbanísticas e arquitetônicas da Esplanada dos Ministérios e da Praça dos Três Poderes.

A diretora e representante da Unesco no país, Marlova Noleto, entrou em contato com a ministra da Cultura, Margareth Menezes, e colocou a agência à disposição para apoiar o trabalho de restauração. O processo já está sendo coordenado pelo órgão e pelo Instituto do Patrimônio Histórico e Artístico Nacional, Iphan.

O Iphan ainda está realizando levantamentos no Palácio do Planalto, no Congresso Nacional e no Supremo Tribunal Federal, STF, para averiguar as obras de arte da cultura brasileira que foram danificadas.

Já se sabe que, além de diversas áreas desses edifícios, importantes itens do patrimônio sofreram danos, entre eles, a tela "Mulatas", de Di Cavalcanti, o vitral "Araguaia", de Marianne Peretti, e a escultura "A Justiça", de Alfredo Ceschiatti.

Democracia

O secretário-geral da ONU, António Guterres, comentou sobre os ataques às sedes dos Três Poderes, na capital do Brasil, atribuídos a apoiadores do ex-presidente Jair Bolsonaro.

António Guterres afirmou que os autores dos eventos do último domingo precisam enfrentar as consequências, de acordo com a lei.

O chefe da ONU disse estar "absolutamente convencido" que o Brasil irá lidar com a situação "com uma responsabilização adequada" e que o funcionamento democrático nacional irá seguir em frente.

Mais reações

O chefe do Escritório de Direitos Humanos da ONU, Volker Turk, condenou "com veemência" o "atentado ao coração da democracia brasileira".

Ele afirmou que a violência do domingo foi o desdobramento final da distorção continuada dos fatos e da incitação à violência e ao ódio por parte de atores políticos, sociais e econômicos que têm fomentado uma atmosfera de desconfiança, divisão e destruição ao rejeitar o resultado de eleições democráticas

Turk lembrou que aceitar o resultado de eleições livres, justas e transparentes está no centro dos princípios democráticos fundamentais. O alto comissário adicionou que alegações infundadas de fraude eleitoral minam o direito à participação política.

Segundo o escritório de direitos humanos, pelo menos oito jornalistas foram agredidos ou tiveram seus equipamentos destruídos. Turk pediu às autoridades para que conduzam investigações rápidas, imparciais, eficazes e transparentes sobre a violência de domingo e responsabilizem os envolvidos.

O alto comissário afirmou que está pronto para apoiar o novo governo a tratar das questões de direitos humanos que o Brasil enfrenta.

> A agência lembra que Brasília está inscrita na lista de bens do Patrimônio Mundial da Unesco desde 1987

Foto: Daniel Johnson/ONU

O secretário-geral da ONU, António Guterres, condenou os ataque às sedes dos três poderes,em Brasília, no último domingo (8)

GUERRA NA UCRÂNIA

Mercenários russos tentam conquistar cidade

Agência Estado

Depois de perder a cidade de Kherson para as forças da Ucrânia em novembro, a Rússia busca vitórias no campo de batalha e apertou a luta pela cidade de Bakhmut, considerada essencial para os objetivos de Moscou em ocupar todo o Donbas. Mas em uma pequena cidade vizinha, Soledar, o uso dos letais mercenários do Grupo Wagner tem provocado um nível de devastação e mortes que afeta até as forças russas, segundo relatórios das forças ucranianas e da inteligência britânica.

"Está tudo completamente destruído. Quase não há mais vida", disse o presidente ucraniano Volodmir Zelenski na segunda-feira, 9, sobre a cena em torno de Bakhmut e da cidade vizinha de Soledar, na província de Donetsk. "Toda a terra perto de Soledar está coberta de cadáveres dos ocupantes e cicatrizes dos ataques É assim que a loucura se parece."

A pequena cidade de mineração de sal no leste da Ucrânia se tornou um ponto focal de combates ferozes nos últimos dias. Muitos se perguntam como uma pequena cidade com uma população pré-guerra de 10.000 pessoas se tornou um foco tão grande. Em seu discurso noturno, o presidente Zelenski questionou: "O que a Rússia queria ganhar lá?"

Em Bakhmut, o Grupo Wagner, a empresa privada de contratação militar que recrutou prisioneiros para suas fileiras, tornou-se a principal força liderando a ofensiva para a Rússia, e os combates tornaram-se mais sangrentos.

As forças russas e o Grupo Wagner provavelmente estão agora no controle da maior parte de Soledar após intensos combates nos últimos quatro dias, disse o Ministério da Defesa do Reino Unido em sua atualização diária de inteligência nesta terça-feira, 10

A captura da cidade, que fica a cerca de 10 quilômetros ao norte da cidade de Bakhmut, provavelmente faz parte de "um esforço para envolver Bakhmut pelo norte e interromper as linhas de comunicação ucranianas", disse a atualização.

Zelenski disse que a luta em Soledar foi "extremamente difícil" para as forças ucranianas, mas que sua resiliência "ganhou mais tempo e mais poder para a Ucrânia". O líder ucraniano também disse que milhares de combatentes do lado da Rússia foram mortos lá.

A vice-ministra da defesa da Ucrânia, Hanna Maliar, disse que a Rússia lançou um grande número de ataques na luta pela cidade. "O inimigo está avançando literalmente sobre os corpos de seus próprios soldados e está usando massivamente artilharia, lançadores de foguetes e morteiros, atingindo suas próprias tropas", disse ela.

Um porta-voz do grupo oriental do exército ucraniano, Serhi Cherevati, disse em rede nacional nesta terça que a artilharia russa atingiu Soledar 86 vezes no último dia. Ele disse que a situação era muito desafiadora.

As táticas empregadas pelo Grupo Wagner resultaram em um grande número de baixas. Nos últimos dias, repórteres do The New York Times incorporados a uma equipe de drones ucranianos na linha de frente viram os corpos de combatentes russos espalhados em campo aberto na área ao redor de Bakhmut.

ECONOMIA

Banco Mundial prevê que a AL crescerá 1,3% em 2023

Gabriel Bueno da Costa, Natália Coelho e Sergio Caldas
Agência Estado

O Banco Mundial estima que os países da América Latina e do Caribe registrem crescimento econômico de 1,3% neste ano e de 2,4% em 2024, em seu relatório Perspectivas Econômicas Globais, publicado nesta terça-feira, 10. Em comparação com os números projetados seis meses atrás, houve um corte de 0,6 ponto porcentual na previsão para o ano atual, enquanto o de 2024 foi mantido.

Em 2022, o Banco Mundial acredita que a região tenha tido crescimento de 3,6%, 1,1 ponto porcentual acima do estimado seis meses antes. Ele afirma que a demanda global mais fraca será um fator negativo para o crescimento no curto prazo na região, enquanto a demanda doméstica é contida pelo aperto na política monetária e pela "persistente incerteza política em alguns países".

O Banco Mundial diz que os maiores riscos de baixa à economia regional são externos: o aperto nas condições financeiras globais "poderia precipitar fugas de capital e desvalorizações cambiais", enquanto a economia global pode desacelerar mais que o previsto, provocando "forte queda" nos preços de commodities exportadas por América Latina e Caribe.

Entre algumas nações da região, o Banco Mundial estima que o PIB da Argentina crescerá 2,0% em 2023 e também 2,0% em 2024. Já o Chile deve sofrer contração de 0,9% neste ano, com avanço de 2,3% em 2024.

ESTADO DE ALERTA

Tempestade provoca estragos na Califórnia

Agência Estado

Na esteira da passagem de um ciclone-bomba pelos Estados Unidos, a Califórnia continua sendo castigada nesta terça-feira, 10, por uma série de tempestades que atinge a costa americana desde a semana passada, provocando a morte de ao menos 14 pessoas. Meteorologistas alertam que não há previsão de melhora nesta quarta-feira, enquanto ruas ficam inundadas e milhares de pessoas são retiradas de suas casas em cidades com histórico de fortes deslizamentos de terra.

Desde domingo (8), quando a última onda de umidade, conhecida como rio atmosférico, varreu o Estado, partes dos condados de Ventura e Santa Bárbara, ao norte de Los Angeles, receberam mais de 40 centímetros de chuvas nesta terça, levando novos alertas de inundação. A tempestade também gerou alguns alertas de tornado e deve trazer neve pesada para a Sierra Nevada.

Após uma breve trégua, espera-se que outra tempestade atinja o estado a partir desta quarta-feira, aumentando os estragos e saturando ainda mais áreas já sob risco de inundações e deslizamentos. Mais de 34 milhões de pessoas, principalmente no sul e no centro da Califórnia, estavam sob alerta de enchentes ontem, informou o Serviço Nacional de Meteorologia.

As tempestades ameaçaram cidades costeiras e ribeirinhas e deixaram mais de 200.000 residências e empresas sem energia, de acordo com o site poweroutage.us, que rastreia relatórios de serviços públicos. O serviço meteorológico emitiu um alerta de inundação para toda a área da baía de São Francisco, juntamente com Sacramento Valley e Monterey Bay.

Áreas atingidas por incêndios florestais nos últimos anos enfrentaram a possibilidade de lama e detritos deslizarem de encostas desnudas que ainda não recuperaram totalmente sua camada protetora de vegetação.

Espera-se que a tempestade traga chuva suficiente para aumentar as inundações em curso e aumentar o risco de deslizamentos de terra, disseram os meteorologistas. Eles também alertaram que o sudoeste da Califórnia pode ter rajadas de vento de 97 quilômetros por hora no pico da tempestade, enquanto algumas áreas podem receber chuvas de 13 milímetros por hora.

O número de mortos pelas tempestades subiu de 12 para 14 na segunda-feira (9), depois que duas pessoas, incluindo um morador de rua, foram mortas por árvores que caíram, disseram autoridades estaduais. Esse número, porém, não inclui uma pessoa que morreu na segunda-feira por uma enchente enquanto tentava navegar por uma estrada submersa no condado de San Luis Obispo, ao norte de Santa Bárbara. No mesmo condado, um menino de cinco anos estava desaparecido depois que o veículo em que ele estava foi arrastado por uma enchente.

> **Ameaça**
> **As tempestades ameaçaram cidades costeiras e ribeirinhas e deixaram mais de 200 mil residências e empresas sem energia**

Selic	Sálário mínimo	Dólar $ Comercial	Euro € Comercial	Libra £ Esterlina	Inflação
Fixado em 8 de dezembro de 2021	R$ 1.302	-1,06%	-1,17%	-1,08%	IPCA do IBGE (em %)
13,75%		R$ 5,202	R$ 5,587	R$ 6,324	Dezembro/2022 +0,62
					Novembro/2022 +0,41
					Outubro/2022 +0,59
					Setembro/2022 - 0,29
					Agosto/2022 - 0,36

Ibovespa

ALTA DE 5,79%

Alimentos e bebidas foram vilões da inflação em 2022

Custo de produtos foi o que mais pesou no IPCA, ante transportes e energia

Thadeu Rodrigues
thadeu.rodriguez@gmail.com

O Índice Nacional de Preços ao Consumidor Amplo (IPCA) subiu 0,62%, em dezembro, alcançando 5,79%, no acumulado de 12 meses. Embora tenha havido uma redução, em comparação com 2021 (10,06%), a inflação de alimentos e bebidas chegou a 11,64%, mais que o dobro da média do IPCA, e 46% acima do registrado em 2021 (7,94%). No segmento de Saúde e Cuidados pessoais, a inflação mais que triplicou, passando de 3,70%, em 2021, para 11,43%, em 2022.

Para os economistas consultados pela reportagem, o ano de 2022 foi atípico, permeado por incertezas políticas e econômicas, o que desestabiliza a confiança do mercado. O desempenho da inflação só não foi maior devido às medidas temporárias adotadas pelo Governo Federal para redução dos preços dos combustíveis e da energia elétrica, indicadores de grande peso na composição do IPCA.

De acordo com o Instituto Brasileiro de Geografia e Estatística (IBGE), o grupo Alimentação e Bebidas (11,64%) foi o que mais impactou a inflação, com 2,41 pontos percentuais no ano de 2022.

O economista Cássio da Nóbrega explica que o aumento dos preços foi influenciado por restrições. "O conflito entre Rússia e Ucrânia afetou os preços de fertilizantes, o que encareceu o custo de produção agrícola. Além disso, as questões climáticas influenciaram negativamente. Como o Brasil é um país agroexportador, com os preços das commodities em alta, os preços subiram no mercado local".

A cebola foi o item com maior alta no IPCA: 130%. Entre os 50 itens que mais subiram, 35 fazem parte do grupo Alimentos e Bebidas. A inflação do leite longa vida encerrou o ano com 26,18%, no período de março a julho, mas chegou a acumular alta de 77,84%. O item foi o que mais impactou o IPCA no grupo Alimentos, com 0,17 p.p.

Foto: Valter Campanato/Agência Brasil

Cebola foi o item que teve maior alta no IPCA, com130%

Mais pobres

De acordo com Cássio da Nóbrega, as camadas de base da população são as que mais arcam com a inflação dos alimentos. "Os gastos com a cesta básica correspondem a aproximadamente 45% do salário mínimo. Para o assalariado, não sobra nada, principalmente considerando os gastos com saúde e cuidados pessoais, que subiram muito", pontua.

O segmento de saúde e cuidados pessoais teve um impacto de 1,42 p.p. no IPCA do ano. Conforme o IBGE, a inflação do sabão em pó foi 28,61% e a do sabonete, 27,62%. Contudo, o grupo com a maior variação foi a de Vestuário, com índice de 18,02%, em 2022. No ano anterior, a inflação foi de 10,31%. Apenas o item vestido ficou 25,99% mais caro.

Transportes e habitação seguram indicador

O grupo Habitação apresentou estabilidade de preços, com leve alta de 0,07% e o de Transportes reduziu 1,29%, com impacto negativo de 0,28 p.p. no IPCA do ano. Na comparação com 2021, os resultados são bem distintos. No ano passado, a inflação da Habitação atingiu 13,05% e a dos Transportes, 21,03%.

No grupo Habitação, houve aumento de custos no aluguel residencial (8,67%), da taxa de água e esgoto (9,22%) e do condomínio (6,80%). Por outro lado, a energia elétrica reduziu 19,01%, com impacto de -0,96 p.p. no acumulado do ano. A delimitação de alíquotas máximas de ICMS, por meio da Lei Complementar 194/22, foi essencial para a diminuição de preços da energia elétrica. Também contribuiu para o resultado a bandeira tarifária verde de abril a dezembro.

Quanto aos transportes, houve inflação no item emplacamento e licença (22,59%) e automóveis novos (8,19%). As passagens aéreas ficaram 23,53% mais caras e o preço do óleo diesel subiu 22,87%, representando também um fator que aumenta os alimentos. Mas a redução da gasolina (-25,78%), causou o impacto negativo mais intenso (-1,70 p.p.) entre os 377 subitens que compõem o IPCA. A deflação do combustível foi possível por meio da aplicação da Lei Complementar 194, que limitou a cobrança de ICMS sobre os combustíveis pelos estados. O preço do etanol reduziu 25,42%.

Conforme Acilino Madeira, na intervenção do Governo Federal nos preços dos dois grupos reside uma certa artificialidade. "Contudo, seria pior se não tivesse ocorrido", aponta. Cássio da Nóbrega avalia que, se não fossem as medidas de aperto inflacionário, o IPCA de 2022 poderia ter se igualado ao de 2021. "A redução tributária é uma solução temporária. Ao retornarem os tributos aos níveis anteriores, o reajuste de preço é certo", explica.

Para Acilino, é possível pensar no desenvolvimento econômico com coesão social. "Temos de ver a posição do Brasil na nova geopolítica internacional, observar o comportamento do governo Lula nas questões de mercado e melhorar nossa relação com os blocos econômicos do mundo".

CONCILIA CABEDELO

Mutirão oferece descontos e parcelamento de débitos

A Prefeitura Municipal de Cabedelo deu início ao programa de Conciliação Jurídico-Fiscal Concilia Cabedelo, que busca a concessão de negociação de dívidas administrativas, ajuizadas ou não. O contribuinte que está em débito com o município tem até o dia 28 de abril para aderir o programa.

O programa vai oferecer descontos para pagamento à vista que podem chegar até a 90% em cima de multa e 50% nos juros. Além disso, também possibilita o parcelamento do débito em até 48 vezes. Entram no programa débitos referentes a IPTU, Impostos sobre Serviços de Qualquer Natureza (ISSQN), Taxas e Multas Administrativas do Procon, Semapa e Secos.

Os valores recuperados serão destinados às obras de infraestrutura e àquelas que tragam benfeitorias à população.

Os interessados em participar do programa devem procurar a Secretaria da Receita – localizada à Rua João Pires de Figueiredo, 255, Centro, das 8h às 14h. A negociação também pode ser realizada através da plataforma 1doc: cabedelo.1doc.com.br/atendimento, na aba Protocolos.

PROCON-JP

Pesquisa mostra variação de preços dos alimentos

Pesquisa realizada pela Secretaria Municipal de Proteção e Defesa do Consumidor (Procon-JP) para preços de alimentos da cesta básica nos supermercados de João Pessoa registrou uma variação de até 125,16% no preço de alimentos. O percentual foi verificado na massa para cuscuz flocão São Braz 500g, com preços entre R$ 1,55 e R$ 3,49, diferença de R$ 1,94.

A pesquisa completa está disponível no site www.proconjp.pb.gov.br.

A maior diferença do levantamento feito pelo Procon-JP, R$ 7,50, no entanto, ficou com o leite em pó integral Ninho 750g, com os preços oscilando entre R$ 32,49 e R$ 39,99, variação de 23,08%.

Produtos

A pesquisa foi realizada no dia 8 de janeiro de 2023 em 13 estabelecimentos de João Pessoa e traz preços de 72 produtos como feijão, arroz, café, macarrão, açúcar, óleo, massa para cuscuz, leite, margarina, manteiga, sal e biscoitos (doce e salgados).

Pegada Digital

José Maria Mendes
@zewan | Colaborador

A mídia alternativa subindo a rampa do Planalto

Passados os atos execráveis do domingo, 8 de janeiro de 2023, em que assitimos insensatez transformada em barbárie, as faturas por todos os crimes cometidos e por todos os danos ao patrimônio público precisam ser pagas, com urgência e veemência. Algumas dessas faturas, porém, são menos visíveis e precificadas do que uma obra de Di Cavalcanti rasgada.

Dentre a que nos cabe aqui relatar, está a construção de um espaço de mídia alternativo, em que os fatos são continuamente distorcidos neste ambiente de proximidade, ao ponto de perder-se o adjetivo e esta tornar-se (A) mídia para grande parte da população, numa total subsituição do consumo de notícias convencional.

A autora Rebecca Lewis pontuou brilhantemente essa mudança em seu livro "Alternative Influence: Broadcasting the Reactionary Right on YouTube (tradução livre: "Influência Alternativa: Transmissão da Direita Reacionária no YouTube"). Para ela, esse novo sistema de mídia, encabeçado por influenciadores, busca diferenciar-se da mídia tradicional por dois caminhos: rejeitando normas e formatos do que seria notícia em favor de parâmetros ligados a cultura on-line e provendo um senso de identidade comum entre eles e a audiência.

No primeiro ponto, têm-se a troca de bastão dos formatos tradicionais do jornalismo por vlogs, lives, memes e virais. Porém, de fato, a questão não é somente ligada a um padrão de consumo de conteúdos on-line, mas sim, a busca por criar confiança enfatizando a: 1) a autenticidade, através desses gêneros textuais/ interativos que trazem certo senso de transparência; 2) a empatia, através de estratégias que os mostrem como acessívies; e 3) a responsabilização, através do engajamento direto com a audiência, em alguns casos até os recrutando para auxiliar nas "coberturas", como é o caso das centenas de vídeos dos bolsonaristas gritando, invadindo e quebrando, no domingo último. Eles eram os soldados do caos e os próprios jornalistas cobrindo a zona de guerra.

No segundo ponto, a identidade comum, tem-se a construção de comunidades pela continuidade destas ações, mas também, através de busca de significados alternativos dos valores postos em circulação.

Progressistas se transformam em perseguidores e silencioadores do conservadorismo, posicionando os conservadores de direita como vítimas – os mesmos que classificam as pautas identitárias como "mimimi".

De "underdogs" à "anti-establishment", estes agentes midiáticos buscam se posicionar, também, de forma "cool", à semelhança dos movimentos da contra-cultura, porém "o posicionamento contra-cultural é enganoso: estes influenciadores estão adotando esses sinais afiliados a contraculturas anteriores, mas o conteúdo real de seus argumentos busca reforçar as hierarquias culturais raciais e de gênero dominantes", como reitera a autora.

O problema a ser encarado não é nem, portanto, sobre formato ou, mesmo, espaço, mas sobre o conceito do que é notícia, tornado amorfo e esgarçado para incluir a "outra" visão dos fatos. E sabemos onde certas alternativas, em nome da liberdade de expressão, podem nos levar, correto?

Vê-se, na paráfrase com o texto de Rebecca, cuja análise focava nas repercussões pós-eleição de Trump, que as enormes pegadas digitais que levaram, seja àquele resultado em 2016, nos Estados Unidos, seja a esse triste 8 de janeiro de 2023, no Brasil, são profundas e difíceis de serem totalmente apagadas.

Mas, precisamos, de fato, começar a encará-las. E não só pela justiça, mas pelo poder público, na sua função reguladora, pelos grandes conglomerados digitais e empresas de mídia nas pedas e danos de sua sanha por atenção, e, também, pela sociedade civil que precisa estar atenta a uma educação midiática contínua e reveladora dessas estratégias.

Uma educação midiática que seja pilar da democracia e não a mão que a empurra ladeira abaixo pela rampa do Planato. Ou ladeira acima... Pouco importa!

***

Sua marca no digital com Pétala Pontual (@petala.mkt)

É natural negar investimento em algo já disponível gratuitamente, não é?

Aliado a inexperiência com o digital, isso pode levar a uma insegurança em investir dinheiro por lá.

Então, onde/como investir?

1) Social Media
2) Designer Gráfico
3) Fotos e vídeos profissionais
4) Tráfego pago para impulsionar seu conteúdo e ter maior alcance.

Com planejamento profissional e estratégias corretas de execução, injetar recursos no digital fará seu negócio conquistar e reter mais clientes, com retorno financeiro certo e monitorável!

EM 11,1%

Petrobras reduz preço do gás natural

Redução no valor da venda ocorre a partir do dia 1º de fevereiro, mas não significa repasse imediato ao consumidor

Akemi Nitahara
Agência Brasil

A Petrobras anunciou ontem que vai atualizar o valor do gás natural. O preço de venda para as distribuidoras vai cair, em média, 11,1% por metro cúbico, a partir do dia 1º de fevereiro, conforme prevê os contratos de distribuição por dutos. A redução é em relação ao valor praticado no trimestre novembro-dezembro-janeiro.

De acordo com a estatal, os contratos preveem atualizações trimestrais e vinculam a variação do preço do gás às oscilações do petróleo Brent e da taxa de câmbio.

"Durante esse período, o petróleo teve queda de 11,9%; e o câmbio teve depreciação de 0,2% [isto é, a quantia em reais para se converter em um dólar aumentou 0,2%]. Houve ainda, conforme previsto nos contratos celebrados no final de 2021 e com vigência de 01/01/2022 a 31/12/2025, redução na fórmula de precificação que passou de 16,75% do Brent para 14,40% do Brent", justificou a empresa.

Preço final

A redução no preço para as distribuidoras, contudo, não significa repasse imediato para o consumidor final.

Segundo a Petrobras, o preço final do gás natural depende também do portfólio de suprimento de cada distribuidora, das margens das empresas e dos postos de revenda, além dos tributos federais e estaduais cobrados.

As tarifas ao consumidor também dependem de aprovação pelas agências reguladoras estaduais.

■ Tarifas ao consumidor dependem de aprovação pelas agências reguladoras estaduais

PIB BRASILEIRO

Banco Mundial mantém previsão de alta em 0,8%

Gabriel Bueno da Costa, Natália Coelho e Sergio Caldas
Agência Estado

O Banco Mundial reafirmou ontem sua projeção de que o Produto Interno Bruto (PIB) do Brasil deve avançar 0,8% neste ano e 2,0% em 2024. Os números estão no relatório Perspectivas Econômicas Globais e repetem o estimado seis meses atrás. Para o ano de 2022, a instituição acredita que a economia brasileira tenha crescido 3,0%, quando anteriormente havia projetado alta de 1,5% neste caso.

As taxas de juros elevadas restringem os investimentos e o Brasil também enfrenta "desaceleração do crescimento das exportações", afirma o Banco Mundial.

Em outro trecho do relatório, ele comenta que as condições climáticas "têm sido favoráveis" para a safra de soja no país, enquanto na Argentina uma seca prolongada prejudica a produção de trigo.

O Banco Mundial qualifica a desaceleração em andamento no Brasil como "acentuada", com forte contração do investimento em 2023, em quadro de alta nos juros pelo banco central local para conter a inflação. A instituição ainda afirma que a incerteza sobre a perspectiva da política fiscal é "mais um vento contrário" para a confiança dos negócios e os investimentos.

"As exportações do Brasil devem crescer mais lentamente que nos últimos anos por causa da desaceleração no crescimento da demanda por *commodities* não energéticas", diz o relatório.

Já o gasto do consumidor deve ser "um pouco apoiado" em 2023 por transferências fiscais e cortes tributários adotados no ano passado, a fim de compensar "os preços de alimentos e combustíveis em disparada".

O Banco Mundial diz ainda que o crescimento no investimento deve ter "alguma aceleração", e que a melhora na demanda global apoia o crescimento das exportações.

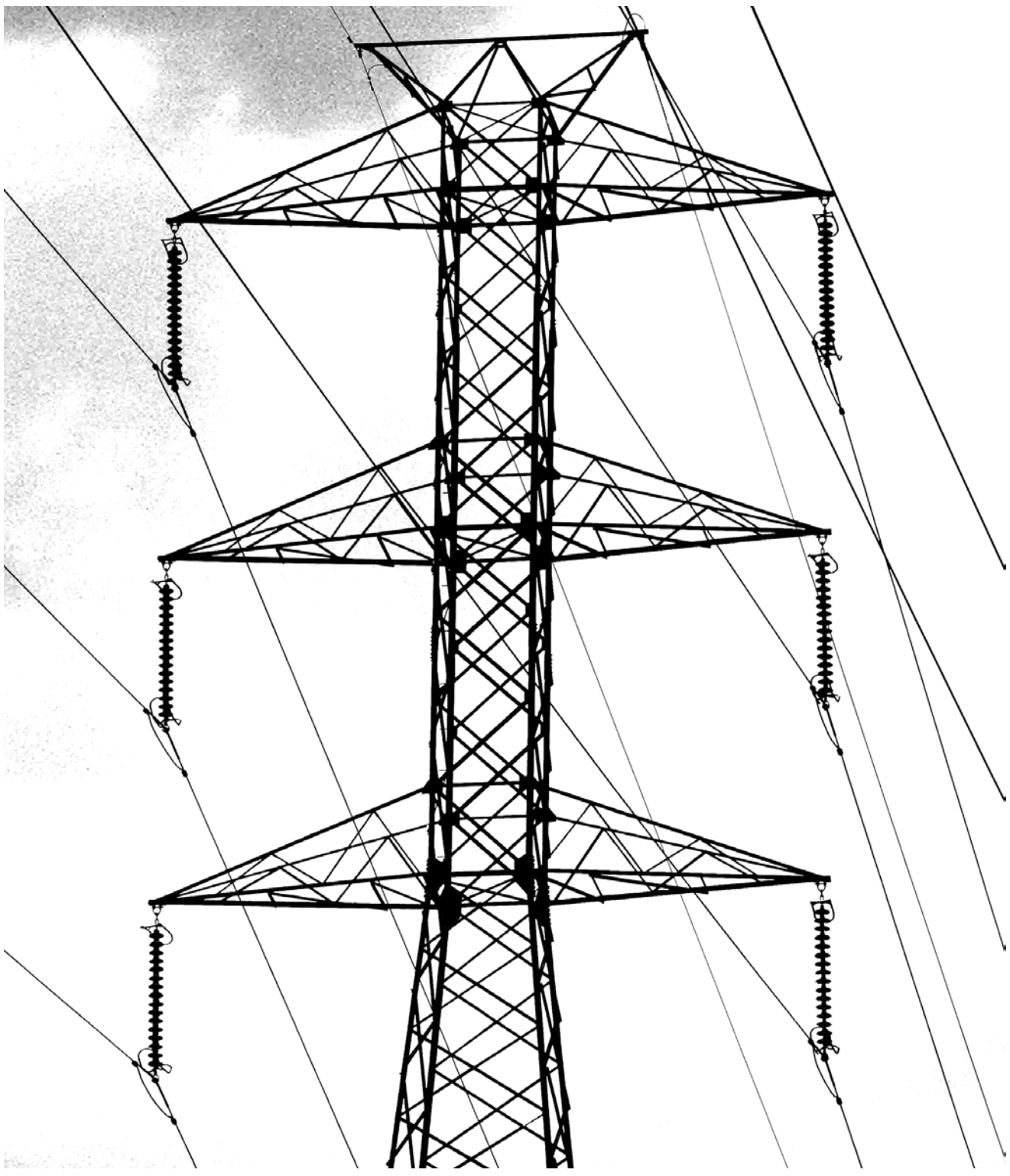

Foto: Arquivo/Marcus Antonius

Torres de transmissão foram derrubadas entre o domingo e a segunda-feira, após os atos pró-golpe realizados em Brasília

DESPACHO DO TCU

Mercadante recebe aval de nomeação no BNDES

Vinicius Neder
Agência Estado

Um despacho do ministro Vital do Rêgo, do Tribunal de Contas da União (TCU), de segunda-feira (9), dá aval à nomeação do ex-ministro Aloízio Mercadante como presidente do Banco Nacional de Desenvolvimento Econômico e Social (BNDES). Havia dúvidas se o nome de Mercadante, indicado para o cargo em meados de dezembro, estaria em desacordo com uma regra da Lei das Estatais.

Conforme a legislação, de 2016, não podem ser nomeados para conselhos de administrações ou diretoria de estatais, incluindo a presidência, "pessoa que atuou, nos últimos 36 (trinta e seis) meses, como participante de estrutura decisória de partido político ou em trabalho vinculado à organização, estruturação e realização de campanha eleitoral".

Durante as eleições, Mercadante foi coordenador do programa de governo do candidato eleito, o presidente Luiz Inácio Lula da Silva (PT). Desde que teve o nome indicado por Lula para o BNDES, o ex-ministro vinha alegando que seu trabalho na elaboração do programa de governo se deu de forma voluntária, se restringindo a trabalho intelectual.

O despacho de Vital do Rêgo responde a uma consulta feita pelo vice-presidente Geraldo Alckmin, na qualidade de coordenador especial do gabinete de transição. Conforme o texto do despacho, na consulta, Alckmin suscita a dúvida se o trabalho intelectual não remunerado estaria incluído no rol de vedações da Lei das Estatais.

Conforme o despacho do TCU, a consulta já argumenta a favor da interpretação favorável à nomeação e Mercadante para o BNDES. A consulta pondera que uma interpretação restritiva poderia acarretar em "severas limitações", afastando profissionais com experiência, e que as "funções remuneradas e tipicamente de organização e estruturação de campanha eleitoral" seriam as de marqueteiro e tesoureiro.

GABINETE DE CRISE

Governo apura se queda de três torres de energia tem relação com atos golpistas

Da Redação

O Governo Federal criou um gabinete de crise para acompanhar o caso da derrubada de torres de transmissão de energia elétrica. O Gabinete de Acompanhamento da Situação do Sistema Elétrico Brasileiro foi instalado pelo Operador Nacional do Sistema Elétrico (ONS) com coordenação do Ministério de Minas e Energia (MME) e da Agência Nacional de Energia Elétrica (Aneel).

A instalação ocorre depois que três torres de transmissão de energia foram derrubadas no Paraná e em Rondônia entre a noite de domingo (8), e a madrugada de segunda-feira (9), e as empresas responsáveis pelos empreendimentos relatarem indícios de "sabotagem". Não houve interrupção do fornecimento de energia.

O grupo vai apurar a relação das quedas com os ataques pró-golpe realizados no domingo por grupos bolsonaristas - que não aceitam o resultado das eleições - às sedes dos Três Poderes. Nos próximos 15 dias, as empresas devem encaminhar informações à Aneel sobre qualquer ato ou tentativa de ataques às instalações físicas ou à segurança cibernética dos ativos.

A Aneel solicitou, ainda, que as empresas estabeleçam contatos prévios com os órgãos de segurança pública dos estados e que as empresas suspendam o fornecimento de energia elétrica de possíveis instalações provisórias, relacionadas a acampamentos clandestinos de manifestantes, e identifiquem, se possível, os proprietários ou consumidores responsáveis para as autoridades públicas.

Em ofício ao ONS, a agência pediu que o órgão reforce a atenção em relação a eventuais ocorrências associadas a vandalismo nas linhas de transmissão e em centros de operação das concessionárias de transmissão. Em carta, o Operador informou que está realizando, desde ontem, operação diferenciada para aumento da segurança energética no país, assim como é feito em grandes eventos, como as eleições.

Casos

No Paraná, uma torre que leva energia da hidrelétrica binacional de Itaipu à subestação de Ibiúna, em São Paulo, foi derrubada a 50 quilômetros da subestação de Furnas, e outras três torres sofreram danos. "Não foram identificadas condições climáticas adversas que possam ter causado a queda de torres", informa boletim encaminhado pela empresa à Aneel. A empresa informou ainda que não houve sucesso nas tentativas de religamento e que há indícios de vandalismo.

Em Rondônia, houve ataque a uma linha de transmissão que faz a interligação das hidrelétricas Santo Antônio e Jirau com o sistema elétrico e foi avariada a coletora Porto Velho/Araraquara. Os danos levaram à interrupção temporária de 14 turbinas das duas hidrelétricas, e há indícios de que os atos tenham sido provocados por "sabotagem", uma vez que ao menos uma das torres derrubadas teve os pés cortados. O ataque na Região Norte provocou a queda de duas torres de transmissão.

Boletim

Informações das empresas que administram os equipamentos é que não houve condições climáticas adversas que justificassem as quedas

DIREITOS HUMANOS

Ministério monitora situação de presos

Em nota, diz que a verdadeira defesa exige o repúdio ao golpismo e à violência promovida por grupos antidemocráticos

Agência Brasil

O Ministério dos Direitos Humanos e da Cidadania informou ontem que monitora a situação das pessoas que foram presas após os atos terroristas de domingo (8) na Esplanada dos Ministérios, em Brasília. Cerca de 1,2 mil pessoas foram presas.

Em nota, a pasta informou que está em contato com o Ministério da Justiça e Segurança Pública e que a legalidade será observada.

"Este ministério – que atua em defesa da vida, da memória e da justiça social – expressa preocupação com todas as pessoas deste país que se encontram presas, dentro das dificuldades e desumanidades encontradas na situação prisional brasileira – sem exceção –, pois, em sua maioria, são pessoas marginalizadas, discriminadas, vilipendiadas, ultrajadas, pobres, invisibilizadas e desamparadas", declarou a pasta.

O ministério também endossou o tratamento rigoroso, dentro da lei, contra os "atos golpistas".

"Como a história tem mostrado, golpistas são, invariavelmente, violadores de direitos humanos e detratores da cidadania. A verdadeira defesa dos direitos humanos, portanto, exige o repúdio ao golpismo e à violência promovida por grupos antidemocráticos e orientados pelo fascismo", concluiu a pasta.

Mais cedo, o ministro da Justiça, Flávio Dino, disse que os financiadores dos atos já começaram a ser identificados.

Foto: Marcelo Camargo/Agência Brasil

A pasta informou que está em contato com o Ministério da Justiça e Segurança Pública, e que a legalidade será observada

NOVO ANEXO

Em Patos, TJ homenageia servidor morto em decorrência da Covid-19

O Presidente do Tribunal de Justiça da Paraíba, desembargador Saulo Henriques de Sá e Benevides, inaugurou, na segunda-feira (9), o Anexo Administrativo do Fórum "Miguel Sátyro" da Comarca de Patos. O local recebeu o nome do ex-servidor do TJ, "Tony Márcio Leite Pegado" (in memoriam), que faleceu vítima de Covid-19, em março de 2021.

O Presidente Saulo Benevides frisou que a denominação do Anexo Administrativo Tony Pegado é uma justa homenagem ao ex-servidor que prestou relevantes serviços à Justiça paraibana. "Fica o registro do seu legado para que os seus familiares saibam que reconhecemos aquilo que ele fez durante o período que trabalhou conosco no Tribunal de Justiça", disse o desembargador.

Ele destacou a implantação dos Postos Avançados de Atendimento e a harmonia nas ações entre os membros da Mesa Diretora. Ressaltou, ainda, algumas obras que serão entregues esta semana e até o final do mês, melhorando, assim, as condições de trabalho dos magistrados e servidores.

A diretora do Fórum de Patos, Joscileide Ferreira de Lira, enfatizou que este dia foi muito esperado e desejado, não apenas para a Comarca de Patos, mas para todas as unidades judiciárias da circunscrição, pois abrigará também o Núcleo de Apoio da Equipe Multidisciplinar que atende a todas as comarcas. Ao se referir ao Tony Pegado, a magistrada afirmou que essa homenagem é um reconhecimento de que o ex-servidor durante sua passagem à frente Na Diretoria Administrativa do TJ plantou muitos frutos.

O tio paterno de Tony Pegado, João Leite Júnior, falou em nome dos familiares. "Registro, profundamente comovido, que a honraria generosamente concedida ao meu sobrinho também pertence ao Tribunal de Justiça da Paraíba que tem sabido valorizar seus ex-servidores pelo reconhecimento dos esforços de cada um no desempenho de suas funções", ressaltou João Júnior.

O prefeito do município, Nabor Wanderley, destacou os avanços das ações do Presidente do TJ no interior do Estado. "Pra gente é muito importante essa inauguração do Anexo Administrativo, saber que os serviços da Justiça estão sendo ampliado no município e quem ganha é a população patoense e sertaneja", frisou o chefe do executivo municipal de Patos.

Projeto de Resolução

Em março de 2021, o Pleno do TJPB aprovou, por unanimidade, Projeto de Resolução denominando o nome de Tony Pegado' para o Anexo do Fórum Miguel Sátyro. Ele era gerente Administrativo e Financeiro da Escola Superior da Magistratura (Esma) e servidor concursado do TJPB, quando faleceu em decorrência de complicações da Covid-19.

Presentes ao evento, a vice-presidente do TJPB, desembargadora Maria das Graças Morais Guedes; o corregedor-geral de Justiça, desembargador Fred Coutinho; presidente da Comissão de Cultura do TJ, desembargador Marcos Cavalcanti de Albuquerque; e a desembargadora Agamenilde Dias Arruda Vieira Dantas; além de juízes, diretores, servidores, familiares do homenageado e autoridades de Patos.

Fotos: Divulgação/TJPB

Viúva e filho do homenageado, Tony Pegado (no detalhe), cortaram a fita da inauguração

EM FEVEREIRO

Teatro A Pedra do Reino e Usina Energisa recebem festival chinês

A abertura do I Festival Cultural da China, promovido pela Universidade Federal da Paraíba (UFPB), será realizada no Teatro Pedra do Reino, em João Pessoa, no dia 3 de fevereiro, às 19h. O lançamento, que ocorreria apenas para convidados na Usina Energisa, também na capital, será aberto ao público, com entrada gratuita. A programação segue nos dias 4 e 5 de fevereiro, na Usina.

Uma das atrações musicais da noite do dia 3 será a pianista chinesa Nan Qi, que é professora da Escola de Música da Universidade Federal do Rio Grande do Norte (UFRN). Ela apresentará, junto com outros músicos da Escola – Durval Cesetti (piano), Gilvando Pereira (trombone) e o tenor Kaio Morais – obras chinesas para piano a quatro mãos, trombone e piano, além de duas canções. A Orquestra Sinfônica da Paraíba também será uma das grandes atrações da abertura, que terá a presença do reitor da UFPB, Valdiney Gouveia, e de representantes governamentais do Brasil e da China.

A programação dos dias 4 e 5 inclui diversas atividades gratuitas, a exemplo de Tai Chi Chuan, Kung Fu, oficina de caligrafia chinesa, pintura de rosto para as crianças, degustação da gastronomia chinesa, exposição de filmes, palestras sobre história e geopolítica e medicina oriental; exposição de jogos e de trajes e artes chinesas e apresentação, no encerramento do Festival, do Coral Flor de Mandacaru, formado por alunos do curso de mandarim e de servidores da UFPB, regido pela professora da UFRN Nan Qi.

Organizado pela Agência UFPB de Cooperação Internacional (ACI), o Festival será o primeiro da região Nordeste do Brasil com esta temática. A ideia é promover a cultura daquele país e expandir as parcerias entre a universidade e instituições chinesas, que vêm ocorrendo nos últimos anos, a exemplo da cooperação com a Universidade de Dalian de Línguas Estrangeiras (DUFL-China).

O evento tem o apoio do Consulado Geral da China no Recife-PE, da DUFL-China, do Setor de Relações Internacionais (SRI) da UFRN, do Instituto Federal da Paraíba (IFPB) e da Associação Chinesa Paraibana do Brasil.

A programação completa será publicada, nos próximos dias, no site da UFPB e no perfil do Instagram do Festival.

INCLUSÃO PRODUTIVA

Paraíba será beneficiada com projeto de associação do bairro Muçumagro

Em 2023, o Instituto Localiza beneficiará 23 novos projetos de inclusão produtiva e empreendedorismo voltados a jovens brasileiros em situação de vulnerabilidade social. As iniciativas estão espalhadas por 20 estados, além de um ter abrangência nacional, e vão receber entre R$ 100 a R$ 200 mil cada, totalizando 3,3 milhões de reais. O valor será distribuído em aportes trimestrais para as instituições executarem os projetos apresentados. Na Paraíba será beneficiado projeto da Associação Comunitária Agrícola de Muçumagro, com capacitação de jovens em empreendedorismo, vinculado a atividades para potencial geração de renda local - cadeia alimentícia e atividade de divulgação dos produtos locais.

Os projetos selecionados estavam dentre os classificados no edital Juventude em Movimento, publicado em 2021, ano que marcou o lançamento do Instituto e que estabeleceu a parceria com 24 projetos em um total de R$ 2,5 milhões investidos. Por meio desta nova rodada de análise técnica, o Instituto apoiará iniciativas que atenderão cerca de 2.500 jovens com capacitação técnica e oportunidades de inclusão produtiva.

"Além do apoio financeiro, nós acompanhamos as iniciativas escolhidas ao longo de todo o ano para compartilharmos experiência, estimular o voluntariado e fortalecer as práticas de gestão das organizações parceiras. Acreditamos que a partir da união de pessoas, vamos ajudar os nossos jovens e contribuir para a transformação social que desejamos", explica o presidente do Instituto Localiza, Marco Antônio Martins Guimarães.

Entre os selecionados estão o Instituto Homem Pantaneiro (IHP), que trabalha na formação de condutores de turismo para atuar na rede local receptiva de visitantes das Unidades de Conservação da Rede da Serra do Amolar, localizada no pantanal sul mato-grossense. Já o Centro Educacional Profissional do Coroadinho, no Maranhão, capacita pessoas em gastronomia para atuarem no mercado de trabalho local. No Norte e Nordeste, o projeto Salve um Negócio -- Jovens Empreendedores -- promove a atuação de empresas juniores junto a pequenos negócios locais geridos também por jovens para potencializar resultados.

ESPONDILITE ANQUILOSANTE

Inflamação afeta tecidos conjuntivos

Doença atinge as articulações da coluna e das grandes articulações, como quadris e ombros, entre outras regiões

José Alves
zavieira2@gmail.com

A espondilite anquilosante, um tipo de inflamação que afeta os tecidos conjuntivos, caracterizando-se pela inflamação das articulações da coluna e das grandes articulações, como quadris, ombros e outras regiões. Essa doença vem levando muita gente a procurar reumatologistas em João Pessoa. O médico Marcus Ivanovith Fernandes explicou que a espondilite enrijece a coluna trazendo limitações e incapacidade para o paciente. "É uma doença mais frequente em homens jovens e brancos na faixa etária entre os 15 e 45 anos. Ela não é frequente em homens negros".

O médico informou que o sintoma inicial mais frequente é a lombalgia de caráter inflamatório. "Começa com uma dor nas costas, na parte de baixo, mais precisamente na região lombar, que tem um caráter inflamatório. É uma dor que acontece com mais frequência na madrugada e chega a acordar o paciente. Bem diferente das dores na coluna que ocorrem no final do dia, ou seja, após um dia de trabalho", diferenciou.

No entanto, segundo o reumatologista, as manifestações que não são do esqueleto, podem preceder a espondilite. Como por exemplo, um processo inflamatório no olho, um processo que traz como manifestação um olho vermelho que, diagnosticado por um oftalmologista, pode ser chamado de uveit, que faz parte das doenças autoimunes inflamatórias. E entre elas, está a espondilite anquilosante. Doenças inflamatórias intestinais e a psoríase também podem estar dentro do contexto das síndromes de espondilite.

Foto: Arquivo pessoal

Ivanovith alerta que inflamação pode provocar surtos de dor

Ivanovith afirmou que o diagnóstico da doença é feito a partir da investigação da dor lombar de caráter inflamatório a partir dos relatos dos pacientes. "Geralmente os relatos são de dores na lombar que melhoram com o uso de anti-inflamatórios, mas que a dor volta novamente. O pior é que o paciente começa a ter surtos de dor na madrugada e durante as primeiras horas do dia. Entretanto, na construção da investigação nós médicos vamos buscar ajuda nos exames laboratoriais, na parte da genética e nos exames de imagem com um raio X simples da região da bacia, a fim de avaliar a dor lombar que irradia para a região glútea. Nesses casos também buscamos auxílio na ressonância magnética, que é o exame que tem maior capacidade de perceber precocemente esse processo inflamatório", explicou.

Segundo o médico, é difícil precisar a causa da espondilite. O que buscamos é um contexto genético nos pacientes que têm maior risco na história familiar para doença, ou seja, de famílias que tem histórico de inflamação intestinal ou de psoríase para que a investigação seja iniciada. O desencadeamento da doença, muito frequentemente, está relacionado a um agente que nós chamamos de gatilho que tem contexto genético hereditário. Muito frequentemente esse gatilho é viral. Temos pacientes que têm a espondilite anquilosante desencadeada a partir de uma infecção viral a partir de uma chikungunya ou de uma infecção viral como a Covid-19, por exemplo.

O paciente que tem espondilite, segundo Ivanovith, deve praticar exercícios. Afinal exercícios físicos são uma medida terapêutica. Eles fazem parte do tratamento, uma vez que a anquilose enrijece o paciente. "E nós temos que trabalhar contra isso. O paciente deve praticar exercícios que aumentem sua elasticidade. Exercícios que alonguem seu corpo, que tragam respostas contrárias ao que a doença quer fazer. Os mais indicados são natação, hidroginástica e alongamento. Esses são essenciais para que o paciente tenha qualidade de vida, mesmo sendo um portador de espondilite anquilosante.

Quanto aos cuidados com a doença, o médico exaltou que o paciente deve fugir do tabagismo que provoca a piora do prognóstico da doença. Uma vez com a doença, é necessário o acompanhamento de um médico especializado, que é o reumatologista, porque a espondilite é uma doença reumatológica. Então o paciente precisa visitar o médico a cada dois ou três meses na fase inicial da doença e em seguida, no período de quatro em quatro meses para que os impactos da doença possam ser avaliados.

Ainda no que diz respeito ao tratamento, o reumatologista revelou que existe um verdadeiro arsenal de novas drogas e um grupo de terapias que agem em alvos terapêuticos específicos com uma série de inibidores da doença. Muitos já foram testados com sucesso e modificaram o curso da doença. "Temos muito o que fazer por esses pacientes e nosso objetivo é diminuir o impacto social da espondilite para que ele continue seu ciclo natural de vida nos estudos e no trabalho", finalizou.

Foto: Pixabay

Diagnóstico da doença é feito a partir da investigação da dor lombar de caráter inflamatório

MINISTRA MARGARETH MENEZES

Governo vai criar memorial com as obras vandalizadas

Pedro Rafael Vilela
Agência Brasil

A ministra da Cultura, Margareth Menezes, visitou as instalações do Palácio do Planalto, nesta terça-feira (10), para fazer um balanço e discutir medidas para a recuperação do patrimônio destruído por vândalos nos ataques antidemocráticos do último domingo (8). Ela foi acompanhada por Janja da Silva, esposa do presidente Luiz Inácio Lula da Silva, pelo novo presidente do Instituto do Patrimônio Histórico e Artístico Nacional (Iphan), Leandro Grass, e pelo diretor de Curadoria dos Palácios Presidenciais, Rogério Carvalho. Ao final da visita, em coletiva à imprensa, a ministra anunciou a criação de um memorial em defesa da democracia com os objetos e obras de arte vandalizados pelos extremistas.

"Esse memorial é para deixar marcado, para que nunca mais possa acontecer outra violência desse nível, com o intocável, que é nossa democracia", disse Margareth Menezes. Ela classificou como "violência profunda e desrespeitosa" os danos causados pelos invasores golpistas, que pediam intervenção militar no país. A ministra disse que ainda está sendo feito levantamento da extensão dos estragos, incluindo valores sobre o que pode ser restaurado. "Vamos usar todas as possibilidades possíveis a partir do momento da dimensão de quanto será o custo disso".

Móveis e objetos do Palácio do Planalto foram danificados

Marcelo Camargo
Agência Brasil

Uma dos casos mais delicados é o do relógio de Balthazar Martinot, um relógio de pêndulo do século 17, que foi um presente da Corte Francesa para Dom João 6º, rei de Portugal que se mudou com a família real para o Brasil em 1808. O objeto foi completamente destruído pelos vândalos e dificilmente poderá ser recuperado. Martinot era o relojoeiro de Luís 14, rei da França. Existem apenas dois relógios deste autor. O outro está exposto no Palácio de Versailles, mas possui a metade do tamanho da peça destroçada pelos invasores do Planalto.

Outra obra das mais importantes do Palácio do Planalto, e que ainda não se sabe se será possível restaurar, é o quadro As mulatas, de Di Cavalcanti. Trata-se da principal peça do Salão Nobre do Palácio do Planalto e que foi encontrada com sete rasgos, de diferentes tamanhos. A obra é uma das mais importantes da produção de Di Cavalcanti. Seu valor está estimado em R$ 8 milhões, mas peças desta magnitude costumam alcançar valores até cinco vezes maior em leilões.

As demais peças, obras e artefatos devem ter possibilidade de restauração, segundo o diretor de Curadoria dos Palácio Presidenciais.

Obras de artes danificadas no Palácio do Planalto após atos terroristas no ultimo domingo

Tela de Di Cavalcante danificada por vândalos - Fabio Rodrigues-Pozzebom/ Agência Brasil

A Presidência da República divulgou um comunicado com a lista de bens e obras de arte vandalizados pelos golpistas no prédio, e a situação de cada um. Confira:

No andar térreo:

Obra "Bandeira do Brasil", de Jorge Eduardo, de 1995 — a pintura, que reproduz a bandeira nacional hasteada em frente ao palácio e serviu de cenário para pronunciamentos dos presidentes da República, foi encontrada boiando sobre a água que inundou todo o andar, após vândalos abrirem os hidrantes ali instalados.

Galeria dos ex-presidentes — totalmente destruída, com todas as fotografias retiradas da parede, jogadas ao chão e quebradas.

No 2º andar:

O corredor que dá acesso às salas dos ministérios que funcionam no Planalto foi brutalmente vandalizado. Há muitos quadros rasurados ou quebrados, especialmente fotografias. O estado de diversas obras não pôde ainda ser avaliado, pois é necessário aguardar a perícia e a limpeza dos espaços para só daí ter acesso às obras.

No 3º andar:

Obra As mulatas, de Di Cavalcanti — a principal peça do Salão Nobre do Palácio do Planalto foi encontrada com sete rasgos, de diferentes tamanho. A obra é uma das mais importantes da produção de Di Cavalcanti. Seu valor está estimado em R$ 8 milhões, mas peças desta magnitude costumam alcançar valores até cinco vezes maior em leilões.

- Obra O Flautista, de Bruno Giorgi — a escultura em bronze foi encontrada completamente destruída, com pedaços espalhados pelo salão. Está avaliado em R$ 250 mil.

Escultura de parede em madeira de Frans Krajcberg — quebrada em diversos pontos. A obra se utiliza de galhos de madeira, que foram quebrados e jogados longe. A peça era estimada em R$ 300 mil.

Mesa de trabalho de Juscelino Kubitscheck — exposta no salão, a mesa foi usada como barricada pelos terroristas. Avaliação do estado geral ainda será feita.

Mesa-vitrine de Sérgio Rodrigues — o móvel abriga as informações do presidente em exercício. Teve o vidro quebrado.

- Relógio de Balthazar Martinot — o relógio de pêndulo do século 17 foi um presente da Corte Francesa para Dom João 6º . O valor desta peça é considerado fora de padrão.

Martinot era o relojoeiro de Luís 14, rei da França. Existem apenas dois relógios deste autor. O outro está exposto no Palácio de Versailles

Nos jogos do Marizão, o Sousa leva uma pequena vantagem sobre o Botafogo com 10 vitórias contra oito derrotas e 10 empates

Foto: Jeffersonemmanoel/Sousa

Fabiano Sousa
fabianogool@gmail.com

Rivalidade no Marizão

Sousa e Botafogo iniciam, hoje, a caminhada no Campeonato Paraibano em busca de mais um título. No retrospecto, a vantagem é do Belo

Botafogo e Sousa iniciam, hoje, a disputa do Campeonato Paraibano da 1ª Divisão e logo de cara fazendo um dos grandes jogos do futebol estadual. As duas equipes se enfrentam no Estádio Marizão, em Sousa, a partir das 19h30. Apesar de o confronto marcar a estreia das duas equipes, a partida é válida pela 2ª rodada da competição. Antes, as duas equipes estavam disputando a fase preliminar da Copa do Nordeste e tiveram adiados os seus respectivos jogos da rodada de abertura.

Alvinegros e alviverdes são donos de uma rivalidade estadual que nesta temporada completa trinta anos, desde a primeira vitória do Sousa, por 2 a 1, no Estádio Marizão, em Sousa, na edição do Certame Estadual de 1993. De lá para cá, as equipes já se enfrentaram 55 vezes pela competição, sendo o Botafogo o dono de 27 contra 13 vitórias do Sousa, o retrospecto ainda registra 15 empates.

Quando o retrospecto é levado em conta apenas os jogos disputados no Marizão é o Sousa quem leva uma pequena vantagem. No total, o Dinossauro venceu 10, empatou 10 e perdeu 8, das 28 partidas disputadas na casa do Dinossauro. No último confronto, em 2022, vitória do Sousa por 2 a 1. Hoje, as equipes somam mais um número na história da estatística do duelo, com ambas querendo estrear com vitória na competição.

Na disputa das últimas duas temporadas, o Sousa vem de um vice-campeonato e uma terceira colocação. O clube sonha com um tricampeonato e aposta na renovação. No elenco atual, Daniel Costa é um dos poucos remanescentes e no comando técnico Renatinho Potiguar é quem vai conduzir a equipe na disputa da competição.

> **O clube vem batendo na trave nas últimas edições da competição. O nosso primeiro objetivo é classificar a equipe para a segunda fase e depois brigar por algo maior**
>
> Renatinho Potiguar

"O clube vem batendo na trave nas últimas edições da competição. O nosso primeiro objetivo é classificar a equipe para a segunda fase e depois brigar por algo maior. "Estamos vivendo num ambiente favorável para que possamos fazer uma grande competição", comentou o treinador, Renatinho Potiguar.

O Botafogo, por sua vez, encara a competição como uma forma de dar a volta por cima após a eliminação da Copa do Nordeste. Segundo o próprio treinador, Moisés Egert, a meta agora passa a ser o título do Campeonato Paraibano. O grupo ainda sente a eliminação na competição regional e apesar de enfrentar um adversário difícil fora de casa, quer entrar determinado para começar bem na competição.

"O nosso sentimento ainda é de luto pela eliminação na Copa do Nordeste. Agora vamos caminhar passo a passo na temporada, a nossa meta é ser campeão paraibano. Vamos entregar o nosso melhor para chegarmos ao ponto mais alto da competição e, consequentemente, garantir vagas nas principais competições regionais e nacionais da próxima temporada", pontuou.

Os ingressos para o confronto de logo mais no Estádio Marizão, em Sousa, podem ser adquiridos na bilheteria do Marizão ou pelo site virtualticket.com.br aos preços de R$ 30,00 inteira e R$ 15,00 meia entrada na arquibancada principal e R$ 50,00 inteira e R$ 25,00 meia entrada nas cadeiras.

Para comandar o confronto, a comissão de arbitragem da Federação Paraibana de Futebol (FPF-PB) escalou Diego Roberto de Sousa Melo como árbitro central. Rafael Guedes de Lima e Adenilson de Sousa Barros serão os assistentes e José de Arimateia Sousa de Barros será o árbitro reserva.

Auto Esporte

Quem também estreia só na segunda rodada do Campeonato Paraibano é o Auto Esporte. A estreia do clube seria contra o Sousa, mas com o adiamento do confronto, o Macaco Autino recebe o Queimadense, hoje, às 20h30, no Estádio Almeidão, em João Pessoa.

Adversário do Alvirrubro, a Queimadense estreou com derrota, por 1 a 0, para o Campinense e busca a reabilitação. O Clube do Povo busca a vitória logo na sua primeira apresentação no Certame Estadual.

"O jogo de estreia é sempre cercado de expectativa e ansiedade. Trabalhamos as questões físicas, táticas, técnicas e, principalmente, psicológicas pensando nessa partida. A expectativa é que possamos logo deixar o nosso cartão de visita, conquistando a primeira vitória para ganharmos confiança na sequência da competição", disse o treinador Reginaldo Sousa.

No confronto do Almeidão, Willian Cacio de Oliveira será o árbitro central. Ele será auxiliado por Luis Filipe Gonçalves Corrêa e Wlademir Cunha Mendes. Douglas Magno de Melo Pereira é quem será o árbitro reserva.

PRAIA DE CABO BRANCO

Circuito Ouro de Futevôlei na capital

Disputas da quinta edição acontecem entre sexta-feira e domingo e irão reunir 400 atletas de várias regiões do Brasil

Laura Luna
lauraluna@epc.pb.gov.br

Acontece em João Pessoa, na Praia do Cabo Branco, nos dias 13, 14 e 15 de janeiro a quinta edição do Circuito Ouro de Futevôlei. O evento irá reunir aproximadamente 400 atletas de várias regiões do país, que disputarão em dupla as 10 categorias, entre masculino, feminino e profissional. As partidas começam às 8h, se entendendo pela tarde.

"A cada ano mais atletas participam do evento e eu só tenho a agradecer aos patrocinadores, inclusive, prefeitura e Governo do Estado, e a Deus pelo apoio e também ao público que sempre prestigia em massa", declarou Ivo França, idealizador e coordenador do Circuito. Ao todo serão montadas seis quadras onde acontecerão as disputas que, segundo a organização, contarão com a participação de campeões brasileiros e até mundiais. "Teremos R$ 20 mil de premiação. Temos certeza de que será um grande evento".

Atletas como Alan Leal, conhecido como Pezão, está entre os praticantes de futevôlei, que já anunciou a presença na capital paraibana. "Passando pra dizer que nos dias 13, 14 e 15 estarei presente no Circuito Ouro em João Pessoa. Vai ser um grande espetáculo com vários profissionais da modalidade, então aguardo todos vocês. Tamos juntos e até lá", diz o vídeo postado na rede social do evento (@circuitoourofutvolei).

Foto: Reprodução/esporteamadorpb

As competições serão com atletas no masculino e feminino na Praia do Cabo Branco

Sobre o esporte

Originado em 1960 nas praias do Rio de Janeiro, o futevôlei se espalhou pelo Brasil e cruzou o mundo, estando hoje nos Estados Unidos, Europa e Ásia. O esporte mistura dois queridinhos do Brasil. As regras do jogo são similares às do vôlei, mas usando pés, pernas e cabeça e como no futebol, vale tudo menos braços, antebraços e as mãos. O futevôlei é praticado em quadra de vôlei de praia, com nove metros de largura e 18 metros de comprimento, dividida ao meio por uma rede com 2,20 metros de altura.

As competições são compostas por dois (2x2), três (3x3) ou quatro (4x4) jogadores de cada lado da quadra, mas oficialmente só existe a primeira opção. Como no vôlei, é permitido um máximo de três toques na bola, podendo passar para o outro lado do campo, por cima da rede, de primeira, ou de segunda. O jogo é disputado em sets (de 18 pontos, sem vantagem). Entre os fundamentos estão saque, recepção, passe, ataque e defesa. Diferente do vôlei, no futevôlei só se usa pé, coxa, peito, cabeça e ombro.

VÔLEI SENTADO

Seleção inicia treinamentos no próximo dia 15

As Seleções Brasileiras de Vôlei Sentado, masculina e feminina, iniciarão a preparação para as competições internacionais de 2023. A partir do próximo domingo, 15, as duas equipes, sob o comando do técnico Fernando Guimarães, irão se concentrar no Centro de Treinamento Paralímpico, em São Paulo. Os treinos ocorrerão até o dia 29 deste mês. O paraibano Ninão é um dos destaques da seleção masculina. O primeiro torneio das duas equipes será no Panamerica Zonal Championship de Voleibol Sentado, competição que vai reunir as melhores seleções das Américas, no Canadá, em maio. A equipe masculina brasileira poderá garantir vaga nos Jogos Paralímpicos de Paris 2024, caso conquiste o título.

O time feminino já se classificou para o evento na capital francesa, após ser campeão mundial, no último mês de novembro, na Bósnia.

De acordo com Fernando Guimarães, técnico das duas seleções, a responsabilidade da seleção feminina aumentou com a última conquista. "Agora, subimos um degrau. Todas as equipes irão olhar diferente para o Brasil. Vamos treinar muito para mantermos nosso primeiro lugar", disse.

Além da atenção dos rivais sobre a equipe feminina, Fernando também prevê um estudo maior em relação à masculina, bronze no Mundial.

"Perdemos somente para o Irã, mas já vislumbrei algumas coisas. Tenho certeza de que nossa equipe pode disputar uma final Paralímpica. Vamos buscar a classificação, agora, na Copa América", finalizou.

Foto: Ale Cabral/CPB

Jogadores da equipe masculina de vôlei sentado com destaque para o paraibano Ninão, o maior jogador da Seleção

Geraldo Varela
gvarellajp@gmail.com | Editor de Esportes

Novo estadual, velhos problemas

A temporada passada terminou com o rebaixamento do Campinense para a Série D do Campeonato Brasileiro e esta começa com a eliminação do Botafogo da Copa do Nordeste de 2023, quebrando uma sequência de 10 anos presente na maior competição regional do Brasil e frustrando, não só o seu torcedor, mas quem está acostumado a ver o Belo brigando por coisa maior. Faz parte do futebol e a cada derrota sempre aprendemos mais. Se a Copa se foi para o Botafogo, a responsabilidade de ganhar o estadual - há três anos não levanta a taça - cresce mais ainda porque apenas a Copa do Brasil vai chamar um pouco de atenção neste primeiro semestre.

Aliás, a Copa BR é um torneio altamente democrático e sempre nas fases mais decisivas chegam os grandes, clubes de maior investimento, embora a história aponte três surpresas, como os títulos do Sport, em 2008, do Santo André, em 2004, e do Paulista, em 2005. Pontos fora da curva. Sabemos que o Belo, pelo elenco modesto, não vai muito longe, embora já tenha chegado às oitavas de final contra o Palmeiras, em 2016, porém, com um time bastante competitivo.

Voltando ao Estadual, começamos muito mal. Com apenas dois jogos de uma tabela que, a princípio, programava cinco, porém, três foram adiados. E pelo visto teremos mais adiamentos pela frente.O passado insiste em viver no presente quando o assunto é o futebol paraibano. Para que a bola rolasse, nos dois jogos do último final de semana, foi uma grande novela, capítulos repetidos de interdição de estádios e liberação nos acréscimos, sempre com o famoso "aprovado com restrições", coisa que o torcedor já tá de saco cheio.

Vivemos sonhando com melhores dias para o nosso futebol, mas tá difícil acreditar diante de velhos problemas que muita gente insiste em botar o lixo para debaixo do tapete. Tomara que não falte ambulância ou mesmo médico, que os jogos sigam seus horários e locais pré-estabelecidos em tabela, respeitando o Estatuto do Torcedor, o que há muito tempo não acontece no futebol da Paraíba!

Ao longo dos anos não está fácil recuperar a credibilidade com tanta confusão para se iniciar um campeonato a cada temporada. Veja que são poucos, pouquíssimos empresários locais que apostam no futebol de nosso estado. Empresas tradicionais de grande porte em nosso mercado não querem colocar o seu dinheiro em nosso produto. Uma pena. É o que temos e só nos resta sonhar com dias melhores. Quem sabe Botafogo (Série C e Copa do Brasil), Campinense (Série D e Copa do Brasil), Sousa e Nacional (Série D) não consigam resultados expressivos ao ponto de chamar a atenção da mídia nacional!

Terrorismo

As cenas do último domingo não me saem da memória. A insanidade tomou conta de uma parte da população brasileira. Existe uma expressão no futebol muito comum quando uma equipe reclama bastante da arbitragem e o adversário reclama: "Quer ganhar no grito?". Em nossa democracia, no grito não se ganha, e sim na urna, onde o resultado sempre foi respeitado. Quem perde uma eleição, faz uma autocrítica da derrota e trabalha para ter sucesso no próximo jogo democrático, este em 2026. Imagens que circulam o mundo, através da mídia, mostram um bando de loucos, pessoas doentes que precisam ser punidas exemplarmente em nome do estado democrático de direito.

LIBERTADORES 2023

Campeão vai receber R$ 94,5 milhões

Conmebol anuncia a premiação das competições masculinas e femininas e vai pagar mais de R$ 1,5 bilhão este ano

Agência Estado

A Conmebol anunciou no início desta semana um reajuste nas premiações de suas principais competições de clubes, com um aumento de 23% no valor total distribuído entre os torneios. De acordo com a entidade, serão quase US$ 301 milhões (R$ 1,5 bilhão) repartidos entre as Copas Libertadores Masculina e Feminina, a Copa Sul-Americana e a Recopa Sul-Americana.

"Vamos fazer com que a paixão, a força e o talento da América do Sul brilhe para o mundo com um espetáculo cada vez mais global. Nossas equipes, jogadores e torneios, serão seus novos protagonistas. É uma nova era, a era Conmebol. Vamos continuar Acreditando Sempre!", escreveu Alejandro Domínguez, presidente da Conmebol, ao anunciar os novos valores.

A divisão não é igual para todos. Como de costume, a Libertadores masculina fica com a maior fatia, no caso US$ 207,8 milhões (1,09 bilhão), um aumento de 21% em relação à edição de 2022. O valor será utilizado para diferentes bonificações ao longo da competição. A Conmebol pagará 300 mil (R$ 1,5 milhão) por jogo vencido na disputa da fase de grupos, além de US$ 3 milhões (R$ 15,7 milhões) já garantidos a todos os participantes de tal fase.

Com isso, Flamengo, Palmeiras, Inter, Fluminense, Corinthians e Athletico-PR, brasileiros já confirmados na fase de grupos, contam com pelo menos R$ 15,7 milhões nos cofres pela participação no torneio continental. Atlético-MG e Fortaleza podem se juntar a eles, caso consigam passar da fase preliminar.

Depois da etapa de grupos, os clubes que avançarem às oitavas de final receberão US$ 1,25 milhão (R$ 6,6 milhões), e os classificados às quartas embolsarão mais US$ 1,7 milhão (R$ 8,9 milhões). Já o prêmio para os semifinalistas será de US$ 2,3 milhões (R$ 12,1 milhões). Após a final, o vice-campeão fica com US$ 7 milhões (R$ 36,7 milhões) e o campeão ganha US$ 18 milhões (R$ 94,5 milhões).

Libertadores Feminina

Embora fique com um valor bem menor, a Libertadores Feminina teve um acréscimo de 68% no total de premiação comparado a 2022, o maior aumento dos quatro torneios. A competição contará com as participações de Corinthians, Palmeiras e Internacional.

A principal bonificação, dada ao time campeão, será de US$ 1,7 milhão (R$ 8,9 milhões), enquanto o vice-campeão receberá US$ 600 mil (R$ 3,15 milhão) e o terceiro, US$ 250 mil (R$ 1,31 milhão). Além disso, haverá um pagamento de US$ 50 mil (R$ 262,5 mil) por participação.

Sul-Americana e Recopa

Já a Copa Sul-Americana, que tem América-MG, Botafogo, Goiás, Red Bull Bragantino, Santos e São Paulo como brasileiros confirmados, pagará um total de US$ 77,8 milhões (R$ 408,45 milhões), 30% a mais que na temporada passada. Serão US$ 5 milhões (R$ 26,25 milhões) destinados ao campeão e US$ 2 milhões (R$ 10,5 milhões) ao vice.

Assim, como na Libertadores, haverá pagamento por vitória, mas de US$ 100 mil (R$ 525 mil), e também um valor garantido a todos os clubes da fase de grupos: US$ 900 mil (R$ 4,7 milhões). Nas oitavas, quartas e semis, os prêmios, são, respectivamente de US$ 550 mil (R$ 2,9 milhões), US$ 600 mil (R$ 3,2 milhões) e US$ 800 mil (R$ 4,2 milhões).

A Recopa, que promove o duelo entre os campeões da Libertadores e da Copa Sul-Americana do ano anterior, pagará US$ 1,8 milhão (R$ 9,4 milhões) ao campeão e US$ 900 mil (R$ 4,7 milhões) ao vice. A disputa será entre Flamengo e Independiente del Valle, em duelos de ida e volta marcados para os dias 21 e 28 de fevereiro.

Foto: Marcelo Cortes/Flamengo

Flamengo e Athletico disputaram a final da Copa Libertadores de 2022, no Equador, vencida pela equipe do Rio de Janeiro

TÉCNICOS

Abel e Dorival estão entre os melhores do mundo

Agência Estado

A Federação Internacional de História e Estatística do Futebol (IFFHS) divulgou a lista dos dez melhores técnicos do mundo em 2022 e dois treinadores que atuam no futebol brasileiro figuram nesta relação: o português Abel Ferreira, que comanda o Palmeiras, e Dorival Júnior, que esteve à frente do Flamengo no ano passado, mas acabou sendo dispensado pelo clube carioca.

A presença dos dois profissionais neste top 10 é fruto da temporada vitoriosa que ambos tiveram. No primeiro semestre, Abel foi campeão Paulista e venceu a Recopa Sul-Americana. Depois, ainda conquistou o Brasileiro no final do ano. Já Dorival Júnior ganhou a Copa do Brasil e a Libertadores pelo clube carioca.

Na relação, Dorival, que também comandou o Ceará no primeiro semestre, ocupa a oitava colocação. Abel Ferreira aparece logo abaixo, em nono lugar. Carlo Ancelotti, comandante do Real Madrid e atual vencedor da Liga dos Campeões aparece no topo, em primeiro lugar. Pep Guardiola, do Manchester City, vem em segundo.

A surpresa da relação é Walid Regragui. Ele aparece em terceiro lugar em função do seu trabalho no Wydad Casablanca, clube que comandava no Marrocos antes de assumir a seleção marroquina e fazer história na Copa do Mundo. Ele deixou para trás nomes consagrados no cenário mundial como Jürgen Klopp, do Liverpool, que vem em quarto lugar e ainda José Mourinho, comandante da Roma, dono do quinto posto.

Além da lista de melhores técnicos de clubes, a IFFHS fez também uma lista de treinadores que comandaram seleções em 2022. Campeão do mundo com a Argentina, Lionel Scaloni é o primeiro seguido de Didier Deschamps, vice no Mundial do Qatar. Regragui manteve o terceiro lugar também nesta relação enquanto Zlatko Dalic, da Croácia vem a seguir.

Eliminado pela seleção croata nas quartas de final do Mundial, o técnico Tite, que não ocupa mais o cargo de treinador da Seleção Brasileira, aparece na nona colocação.

Foto: Marcelo Cortes/Flamengo

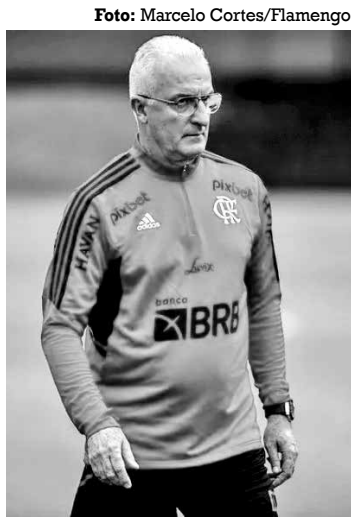

Foto: Foto: Cesar Greco/Palmeiras/by Canon)

Dorival Júnior aparece no oitavo lugar e Abel Ferreira é o nono

Top 10

- 1° - **Carlo Ancelotti** (Real Madrid)
- 2° - **Pep Guardiola** (Manchester City)
- 3° - **Walid Regragui** (Wydad Casablanca)
- 4° - **Jürgen Klopp** (Liverpool)
- 5° - **José Mourinho** (Roma)
- 6° - **Oliver Glasner** (Eintracht Frankfurt)
- 7° - **Unai Emery** (Villarreal e Aston Villa)
- 8° - **Dorival Júnior** (Ceará e Flamengo)
- 9° - **Abel Ferreira** (Palmeiras)
- 10° - **Hugo Ibarra** (Boca Juniors)

Curtas

Mourinho recusa proposta para a Seleção Brasileira

O técnico português José Mourinho, de 59 anos, teria recusado uma proposta para treinar a Seleção Brasileira Masculina de Futebol. A informação foi divulgada pelo canal Sky Sports Italia. Anteriormente, o treinador da Roma teria negado também uma oferta para dirigir Portugal, que anunciou o espanhol Roberto Martínez. Segundo a publicação, Ronaldo Fenômeno atuou nos bastidores para convencer Mourinho a treinar o Brasil, mas não conseguiu demover o técnico que tem contrato até 2024. Na última semana, o ex-jogador Carlos Alberto, que conquistou a Liga dos Campeões com o Porto sob o comando do treinador, afirmou que o português seria o próximo comandante da Seleção. "Eu não deveria dizer isso, mas vou te dar uma informação: talvez Mourinho seja o próximo técnico do Brasil", disse.

Roberto Dinamite sepultado em Duque de Caxias-RJ

Após mais de uma 1h20 de cortejo, o corpo do maior ídolo da história do Vasco, Roberto Dinamite, chegou no início da tarde ao cemitério Nossa Senhora de Belém, em Duque de Caxias, na baixada fluminense, onde foi sepultado. Centenas de pessoas, a maior parte delas trajando a camisa do clube carioca, foram ao local para recepcionar o jogador. Na chegada, elas entoaram cantos do clube, gritaram o nome de Dinamite e estouraram fogos. O corpo de Roberto Dinamite havia deixado o Estádio de São Januário às 11h50 em cima de um caminhão do Corpo de Bombeiros. A bandeira do Vasco cobria o caixão, e dezenas de torcedores aguardavam do lado de fora do estádio para um último aplauso ao ídolo. O ex-atacante Edmundo uniu-se ao grupo e gritou o nome do maior jogador da história do Vasco, já no cemitério.

Botafogo goleia o Canaã pela Copa São Paulo

O Botafogo encerrou a fase de classificação da 53ª Copa São Paulo de Futebol Juniores da forma como começou, ou seja, vencendo. Ontem, na Arena Ibrachina, o time conquistou a sua terceira vitória com 100% de aproveitamento, ao vencer o Canaã por 4 a 2, em jogo bastante disputado. O adversário, da cidade de Irecê, na Bahia, sai da competição sem nenhum ponto. Na estreia, o alvinegro da estrela vermelha venceu por 1 a 0 o Ibrachina, de São Paulo, e pelo mesmo placar derrotou o Santa Cruz, de Pernambuco. Esta é a terceira vez que o representante paraibano avança de fase na competição paulista, sendo o melhor clube da Paraíba na disputa. Na segunda fase, o Botafogo vai enfrentar o segundo colocado do Grupo 29 que tem Vasco da Gama, Audax, Hercilio Luz e Capital.

Jogador holandês vence o câncer e vai voltar a jogar

Foram seis meses de tratamento contra um câncer no testículo. Recuperado, o centroavante Sebastien Haller está perto de, enfim, fazer sua estreia oficial pelo Borussia Dortmund. Contratado para a vaga de Haaland, o centroavante não atua desde 15 de maio, contra o Vitesse, no Campeonato Holandês, e estar se preparando para o retorno da Bundesliga, dia 22 de janeiro, diante do Augusburg. Trabalhando normalmente com os novos companheiros, Haller não esconde a ansiedade e garante que jamais desistiu de lutar para seguir a carreira. Aos 28 anos, ele está pronto para um novo recomeço. "Se eu pensei em desistir do futebol? Eu disse à minha família e amigos sobre isso. Eu nunca estive neste estado de espírito. Para mim, isso nunca foi uma opção. Era apenas uma questão de tempo, de desejo", afirmou, aos canais oficiais do Borussia Dortmund."Por isso continuei trabalhando. Foi apenas um passo. Já falei com pessoas que tiveram isso (doença). Por que teria sido diferente para mim? Eu sabia que tinha tempo para descansar, sem brincar, mas podia aproveitar para trabalhar o corpo, para estar com a família. Consegui me reinventar", disse. "Agora você percebe que todo o trabalho dos últimos seis meses valeu a pena ".

EMPREENDEDOR

Dez anos sem Humberto de Almeida

Entre as iniciativas do empresário, um dos fundadores do Jornal da Paraíba, está a Campina Grande Empresarial

Da Redação

Há exatos dez anos, no dia 11 de janeiro de 2013, morria aos 87 anos o paraibano Humberto César de Almeida. Médico, administrador, empresário, industrial e pecuarista, ele era filho de Elpídio de Almeida, ex-prefeito de Campina Grande. Na data da sua morte, por causas naturais, ele integrava a diretoria da Federação das Indústrias do Estado da Paraíba (Fiep) e por toda a sua vida se "destacou pelo espírito empreendedor". Ele está sepultado no Cemitério do Monte Santo, em sua terra natal.

Na época de sua morte, seu sobrinho, o então deputado estadual e secretário da Agricultura da Prefeitura de Campina Grande (PMCG), Guilherme Almeida, destacou: "Fica a lembrança de um homem que sempre soube aproveitar as oportunidades e contribuiu muito para o desenvolvimento empresarial de Campina Grande".

Um dos principais empreendimentos de Humberto de Almeida foi a Campina Grande Empresarial (Cande), fundada em 1964 e que deu contribuição destacada para o desenvolvimento econômico da cidade. "Humberto era um homem de grande talento para o empreendedorismo. Ele sabia empreender por vocação e se destacava por isso. Por conta disso, sempre teve seu nome destacado no mundo empresarial da Paraíba e honrava a Fiep, contribuindo de forma engajadora como membro da diretoria. É uma grande perda", Registrou à época o então assessor econômico da presidência da Fiep, Arlindo Pereira Almeida.

Além da Cande, Humberto foi um dos fundadores do Jornal da Paraíba, da Sociedade Médica Campinense (SMC) e era reconhecido nacionalmente como um dos maiores criadores de gado das raças zebu e guzerá. Foi presidente da Indústria de Material Plástico e de Resinas Sintéticas do Estado da Paraíba (Sindiplast).

Quando morreu há dez anos, Humberto de Almeida era casado com a administradora e memorialista Ida Steinmüller, presidente de honra do Instituto Histórico de Campina Grande (IHCG) e que escreve, sempre às quintas-feiras, uma coluna semanal nesta seção Memorial do Jornal **A União**.

Aforismo

Foto: Roberto Guedes

"Eu já estou convencida de que isso vai acontecer. Ou eu morro ou fico cega, mas de qualquer forma eu vou para o escuro."

Maria Valéria Rezende

Mortes na História

705 — Papa João VI
812 — Estaurácio, imperador bizantino
1055 — Constantino IX Monômaco, imperador bizantino
1944 — Antônio Joaquim Pereira da Silva, advogado, jornalista e poeta (PB)
1954 — Oscar Straus, compositor austríaco
1956 — Augusto Calheiros, cantor e compositor brasileiro
2003 — Jorge Lafond, ator, transformista e comediante brasileiro
2013 — Humberto César de Almeida, médico, administrador, empresário, industrial e pecuarista (PB)
2014 — Ariel Sharon, general e político israelense
2019 — Zé Trovão (José Trovão de Melo Júnior), poeta e compositor (PB)
2021 — Samuel Dionísio de Veras, pastor e líder religioso (PB)

Obituário

Maria Madalena Alves Monteiro (Dona Madalena Alexandre)
7/1/2023 – Aos 99 anos, em Teixeira (PB). O sepultamento ocorreu no domingo (8), no Cemitério Manoel Guimarães, em Teixeira.

Foto: Teixeira em Foco

Severino Sebastião da Silva
8/1/2023 – Aos 48 anos, em Pedras de Fogo (PB), em acidente de trânsito. Motociclista morreu quando voltava de sua festa de aniversário e colidir seu veículo na traseira de um caminhão estacionado de forma irregular. Era casado, pai de três filhas e avô de seis netos.

Foto: Reprodução

Vinícius Mizael de Araújo
8/1/2023 – Aos 20 anos, em Santa Rita (PB), assassinado. Mecânico foi morto a tiros no bairro Alto das Populares, quando guiava sua motocicleta. A polícia permanece investigando o caso.

Foto: Portal do Litoral

Gabriel Leandro Alves e José Francineudo Rocha de Albuquerque
8/1/2023 – Aos 23 e aos 34 anos, em Cajazeiras (PB). Os dois foram encontrados mortos cada um em sua casa. A Polícia Civil abriu inquérito para investigar as duas mortes e uma das linhas de investigação é de que as vítimas tenham cometido suicídio.

Foto: Reprodução

Francisco
8/1/2023 – Aos 43 anos, na PB-400, em Conceição (PB), em acidente de trânsito. Motociclista morreu ao colidir o seu veículo com outra motocicleta.

Foto: Reprodução

Aucélio Melo de Gusmão
9/1/2023 – Aos 77 anos, em Cabedelo (PB), vítima de câncer. Médico anestesiologista foi presidente da Unimed João Pessoa e da Federação Unimed da Paraíba. Também foi superintendente da Unimed Federação Norte/Nordeste e diretor de Marketing da Unimed do Brasil. Natural de Alagoa Grande, no Brejo paraibano, formou-se em Medicina pela Universidade Federal da Paraíba (UFPB) e atuou por mais de 40 anos como médico anestesiologista. Era socio-benemérito da Associação Médica da Paraíba (AMPB) e integrante da Academia Paraibana de Medicina (Apmed), onde ocupava a Cadeira 23. Escreveu dois livros: 'O Tempo e a Vida' (2007) e 'Leituras do Meu Tempo' (2010).

Foto: Unimed

Renatinho
5/1/2023 – Aos 48 anos, no Rio de Janeiro (RJ), em decorrência de um infarto. Vocalista do grupo de pagode Bokaloka havia sofrido um ataque cardíaco durante um show.

Foto: Instagram

Sarah Noemir Campos Aquino da Silva
9/1/2023 – Aos 21 anos, em Santa Rita (PB). Estagiária da Defensoria Pública do Estado da Paraíba (DPE-PB) desde maio de 2022, na Comarca de Santa Rita. Era estudante de Direito do Centro Universitário (Uniesp).

Foto: Ascom-DPE-PB

Earl Boen
5/1/2023 – Aos 81 anos, vítima de câncer de pulmão. Ator norte-americano conhecido por sua atuação em filmes como 'O Exterminador do Futuro' (1984). Nos três primeiros filmes da série, ele interpretou o psicólogo criminal Doutor Silberman, que interroga Kyle Reese (Michael Biehn) e que depois cuida da instituição psiquiátrica onde Sarah Connor (Linda Hamilton) fica internada. Fez carreira na tevê e no cinema, começando nos anos de 1970. Ainda esteve em filmes como 'Como eliminar seu chefe' (1980) e em séries como 'Seinfeld' e 'Um maluco no pedaço'.

Iêda Lima
iedamolima@gmail.com | Colaboradora

Barra Branca, o grande e destemido caçador

O título deste artigo foi tomado de empréstimo do ex-vereador e radialista Ary Rodrigues, paraibano de Patos adotado por Campina Grande, que assim definia meu pai. Na companhia dele e de outros apaixonados pela caça, desbravavam os sertões nordestinos e nortistas em busca de "caça grossa", como costumavam nominar caçadas desportivas que exigiam muita paciência nas longas esperas e coragem para enfrentar adversidades.

Um artigo de Ary publicado em 6 de fevereiro de 1983, em um jornal campinense que não consegui identificar, relata com saudosa lembrança suas aventuras com Otávio, mais conhecido como Barra Branca, falecido em 10 de janeiro desse mesmo ano. Eles vagavam pela região centro-sul da Bahia, visitando as lagoas da região, abatendo jacus, caititus e veados. Porém, havia informação de que no Vale de Yuyu (Iuiu), antes habitado pelos índios Caipós, expulsos pelos bandeirantes, uma grande onça pintada perambulava por ali, abatendo reses de distintas propriedades, deixando rastros mata adentro, sem se deixar abater. A dupla abraçou a ideia de seguir as pegadas da onça e decidiu empoleirar-se em duas árvores, às margens da Lagoa de Tapuã, à espreita do felino. Em seu lugar surgiu um cervo, que foi abatido por Otávio. Com a chegada do crepúsculo, já prestes a tomar o caminho de volta para o rancho, a dita cuja resolveu se apresentar, sem se deixar ser vista.

Conta Ary: "Não sei se revoltada com nossa presença na lagoa ou se era por causa do veado que tiramos do seu menu, mas o fato é que seu esturro nos deixou arrepiados. Não a vimos, apenas ouvimos seu 'miado' ensurdecedor, exatamente na direção do nosso Fusca, mesmo caminho que tínhamos que percorrer levando o veado. Havia um restinho de luz...a noite escura nos alcançou ainda empoleirados... a onça não veio... resolvemos desistir da espera e voltar ao carro... Otávio, com o veado às costas, e eu, abrindo caminho, espingarda pronta para o tiro".

Essa rápida imagem do paraibano de Olivedos, Otávio Adelino, descrita por um dos tantos amigos que meu pai fizera em sua curta vida (de 16/12/1923 a 10/01/1983), levou-me a mexer no baú de memórias e resgatar alguns dos tantos bons momentos vividos com ele.

Como caçador e pescador, Barra Branca fazia desse esporte a fonte de proteína para sua família, nos anos cinquenta e início dos sessenta do século 20. As crianças, entre elas eu, apenas viam a chegada das codornas, rolinhas, codornizes, inhambus ou lambus (codornizes, pés-roxo, pé-encarnado, espanta boiada) e também de tejus, jacarés, arribaçãs e jaçanãs como grandes conquistas do nosso pai, alimentos de gente rica e motivo de valiosas descobertas.

Os companheiros de caçada e pescaria de Barra Branca foram, além de Ary Rodrigues, os seus irmãos Oscar, Otaviano e Otacílio; o empresário José Cabral; os serralheiros José e Deda Damião; os comerciantes Gil e Nelson Suassuna; o radialista e compositor Rosil Cavalcanti; o industrial José Miguel de Mendonça; o marceneiro Wandick Vieira; Henrique, o português; e José Rufino, o cozinheiro das turmas de caçada de arremedo, caçada grossa e pescaria. O único vivo é meu tio Oscar Adelino, quem me deu valioso depoimento. Meus irmãos Lúcio, Leudo e Lucas Adelino estiveram em ao menos uma dessas aventuras com papai.

Após a proibição da caça de animais silvestres, a partir de 1967, Barra Branca e amigos se dedicaram à pesca, no icônico Açude de Boqueirão que, além de matar a sede da população de Campina Grande e outras 19 cidades do Agreste paraibano, assegurava nossa "mistura" com os piaus dourados, traíras e pescadas, que Otávio trazia nos finais de semana.

Barra Branca foi muito mais que um exímio pescador e caçador. Como pai, soube aproveitar as poucas horas em casa para nos entreter ao redor da mesa com suas estórias; ajudar-nos na finalização de trabalhos manuais e outras tarefas do Instituto São Vicente de Paula; e transmitir, na prática, noções de ética, disciplina, tolerância e respeito ao outro. Como profissional, conquistou grande respeito junto aos seus colegas dos Correios e Telégrafos, onde começou como carteiro. Antes, como marchante na Feira de Campina Grande, vendia carne de boi intermediada por seu pai, o pombalense Francisco Adelino, o que nos assegurava o pão de cada dia e um saboroso cozido de osso buco, feito por nossa mãe Luzia, aos domingos.

Este ano será dedicado ao centenário de Barra Branca, Otávio Adelino de Lima (16/12/2023), que nos deixou na eterna saudade, há exatos 40 anos, em 10 de janeiro de 1983.

Iêda Lima (www.iedalima.com.br) é economista, pesquisadora, escritora, sócia correspondente do Instituto Histórico de Campina Grande (IHCG) e membro eleita da Academia de Letras de Campina Grande (ALCG)

PREFEITURA MUNICIPAL DE AGUIAR
Gabinete do Prefeito

PORTARIA Nº 002/2023

O PREFEITO CONSTITUCIONAL DO MUNICÍPIO DE AGUIAR, Estado da Paraíba, usando das atribuições que lhes são conferidas pelos artigos 73, inciso II, c/c o artigo 104, inciso II, alínea "c" ambos da Lei Orgânica do Município c/c o caput do art. 51 da Lei nº 8.666/93.

RESOLVE

DESIGNAR – a servidora ADRIANA APARECIDA DE ASIS, CPF nº 038.582.954-00, para servir como PREGOEIRA oficial e como equipe de apoio composta da seguinte forma:

NOME	CPF	CARGO	OCUPAÇÃO
LUCIANO LOPES PEREIRA PEREIRA	084.768.644-26	MEMBRO	SERVIDOR COMISSIONADO
MARIA DE FATIMA MATIAS DE CALDAS ALVES	032.435.454-12	MEMBRO	SERVIDOR COMISSIONADO

para tomar todas as medidas necessárias ao processamento e jukgamento das licitações realizadas na modalidade pregão, que venham a ser executadas pelo Município de Aguiar, durante o exercício de 2023.

A pregoeira oficial, será substituída em suas ausências e impediemntos eventuais pelo suplente JOSÉ DE ARIMATEIA RODRIGUES DE LACERDA, servindo-lhes de título para posse e exercício do cargo a presente portaria.

Publique-se no Diário Oficial do Munícípio , divulgue em outros meios de comunicação e dê-se ciência.

Aguiar-PB, 03 de Janeirto de 2023.

MANOEL BATISTA GUEDES FILHO
Prefeito Municipal

PREFEITURA MUNICIPAL DE AGUIAR
AVISO DE EDITAL
DE LICITAÇÃO

A Prefeitura Municipal de Aguiar, através da sua Pregoeira e Equipe de Apoio, torna público para conhecimento dos interessados que fará realizar licitação na modalidade PREGÃO PRESENCIAL Nº 0001/2023, do tipo menor preço por item, pela contratação de empresa do ramo pertinente para aquisição de combustíveis, para abastecimento na cidade de Aguiar ou na circunscrição, cuja abertura será no dia 19.01.2023 às 08:30 horas, na sala de licitações deste órgão, situado na Rua Irineu Lacerda, s/nº, Centro - Aguiar-PB. O edital poderá ser obtido pelo www.tce.pb.gov.br ou www.aguiar.pb.gov.br e demais informações encontram-se a disposição dos interessados no endereço acima citado, no horário das 08:00 às 12:00 horas, contatos pelo telefone (0**83) 3499-1180, pelo email pref.aguiar@hotmail.com.

Republicado por incorreção.

Aguiar-PB, 06 de Janeiro de 2023.

Adriana Aparecida de Assis
Pregoeira

PREFEITURA MUNICIPAL DE AGUIAR
AVISO DE EDITAL
DE LICITAÇÃO

A Prefeitura Municipal de Aguiar, através da sua Pregoeira e Equipe de Apoio, torna público para conhecimento dos interessados que fará realizar licitação na modalidade PREGÃO PRESENCIAL Nº 0002/2023, do tipo menor preço por item, pela contratação de empresa do ramo pertinente para aquisição de combustíveis, para abastecimento de veículos em trânsito, cuja abertura será no dia 17.01.2023 às 09:30 horas, na sala de licitações deste órgão, situado na Rua Irineu Lacerda, s/nº, Centro - Aguiar-PB. O edital poderá ser obtido na Prefeitura Municipal ou pelo www.tce.pb.gov.br ou www.aguiar.pb.gov.br e demais informações encontram-se a disposição dos interessados no endereço acima citado, no horário das 08:00 às 12:00 horas, contatos pelo telefone (0**83) 3499-1180, pelo email cpl@aguiar.pb.gov.br.

Aguiar-PB, 06 de Janeiro de 2023.

Adriana Aparecida de Assis
Pregoeira

PREFEITURA MUNICIPAL DE AGUIAR
AVISO DE EDITAL
DE LICITAÇÃO

A Prefeitura Municipal de Aguiar, através da sua Pregoeira e Equipe de Apoio, torna público para conhecimento dos interessados que fará realizar licitação na modalidade PREGÃO PRESENCIAL Nº 00003/2023, do tipo menor preço por item, pela contratação de empresa do ramo pertinente para aquisição de material odontológico, cuja abertura será no dia 24.01.2023 às 08:00 horas, na sala de licitações deste órgão, situado na Rua Irineu Lacerda, s/nº, Centro - Aguiar-PB. O edital poderá ser obtido pelo www.tce.pb.gov.br ou www.aguiar.pb.gov.br e demais informações encontram-se a disposição dos interessados no endereço acima citado, no horário das 08:00 às 12:00 horas, contatos pelo telefone (0**83) 3499-1180, pelo email pref.aguiar@hotmail.com.

Aguiar-PB, 10 de Janeiro de 2023.

Adriana Aparecida de Assis
Pregoeira

PREFEITURA MUNICIPAL DE AGUIAR
AVISO DE EDITAL DE LICITAÇÃO
TOMADA DE PREÇOS Nº 00001/2023

A Prefeitura Municipal de Aguiar, através de sua Comissão Permanente de Licitação, torna público para conhecimento dos interessados que fará realizar licitação na modalidade TOMADA DE PREÇOS Nº 00001/2023, do tipo maior percentual de desconto, para aquisição de medicamentos de farmácia, cuja abertura será no dia 27.01.2023 às 08:00 horas, na sala de licitações deste órgão, situado na Rua Irineu Lacerda, s/nº, Centro - Aguiar--PB. O edital poderá ser obtido na Prefeitura Municipal ou pelo www.tce.pb.gov.br ou www.aguiar.pb.gov.br e demais informações encontram-se a disposição dos interessados no endereço acima citado, no horário das 08:00 às 12:00 horas, contatos pelo telefone (0**83) 3499-1180 e pelo Email cpl@aguiar.pb.gov.com.

Aguiar-PB, 10 de Janeiro de 2023.

ADRIANA APARECIDA DE ASSIS
Presidente da CPL

PREFEITURA MUNICIPAL DE ARARA
EXTRATO DE CONTRATO

OBJETO: Aquisição de combustíveis para abastecimento da frota de veículos da Prefeitura de Arara PB e veículos locados, durante o ano de 2023, conforme especificado no Anexo I deste Edital. FUNDAMENTO LEGAL: Pregão Eletrônico nº 00038/2022. DOTAÇÃO: Recursos Próprios do Município de Arara: 01.00 GABINETE DO PREFEITO 04.122.1002.2002 MANTER ATIVIDADES DO GABINETEDO PREFEITO 500 Recursos não Vinculados de Impostos 3.3.90.30.01 MATERIAL DE CONSUMO 02.00 SECRETARIA DE ADMINISTRAÇAO 04.122.1002.2003 MANTER ATIVIDADES DA SECRETARIA DE ADMINISTRAÇÃO 500 Recursos não Vinculados de Impostos 3.3.90.30.01 MATERIAL DE CONSUMO 03.00 SECRETARIA DE FINANÇAS 04.123.1002.2007 MANTER ATIVIDADES DA SECRETARIA DE FINANÇAS 500 Recursos não Vinculados de Impostos 3.3.90.30.01 MATERIAL DE CONSUMO 05.00 SECRETARIA DE EDUCAÇAO E CULTURA 12.361.2002.2010 MANTER AS ATIV. DO ENSINO FUNDAMENTAL – FUNDEB 30% 540 Transferências do FUNDEB – Impostos e Transferências de Impostos 3.3.90.30.01 MATERIAL DE CONSUMO 12.361.2002.2011 MANTER AS ATIV. DO ENSINO FUNDAMENTAL – MDE 500 Recursos não Vinculados de Impostos 3.3.90.30.01 MATERIAL DE CONSUMO 12.361.2002.2012 MANTER ATIVIDADES DO ENSINO – SALÁRIO EDUCAÇÃO QSE 550 Transferência do Salário Educação 3.3.90.30.01 MATERIAL DE CONSUMO 12.361.2002.2014 MANTER AÇOES EDUCACIONAIS COM OUTROS RECURSOS DO FNDE 569 Outras Transferências de Recursos do FNDE 3.3.90.30.01 MATERIAL DE CONSUMO 12.361.2002.2015 MANTER ATIVIDADES DO TRANSPORTE ESCOLAR – PNATE 500 Recursos não Vinculados de Impostos 3.3.90.30.01 MATERIAL DE CONSUMO 553 Transferências de Recursos do FNDE Referentes ao Programa Nacional de Apoio ao Transporte Escolar (PNATE) 3.3.90.30.01 MATERIAL DE CONSUMO 570 Transferências do Governo Federal referentes a Convênios e Instrumentos Congêneres vinculados à Educação 3.3.90.30.01 MATERIAL DE CONSUMO 12.365.2002.2016 MANTER AS ATIV. DA EDUCAÇÃO INFANTIL/CRECHES - MDE 500 Recursos não Vinculados de Impostos 3.3.90.30.01 MATERIAL DE CONSUMO 12.365.2002.2018 MANTER AS ATIV. DA EDUCAÇÃO INFANTIL/CRECHES – FUNDEB 30% 540 Transferências do FUNDEB – Impostos e Transferências de Impostos 3.3.90.30.01 MATERIAL DE CONSUMO 542 Transferências do FUNDEB – Complementação da União - VAAT 3.3.90.30.01 MATERIAL DE CONSUMO 06.00 FUNDO MUN DE SAUDE – S.M.S. 10.301.2001.2023 MANTER OUTROS PROGRAMAS – RECURSOS FUNDO A FUNDO FNS 600 Transferências Fundo a Fundo de Recursos do SUS provenientes do Governo Federal – Bloco de Manutenção das Ações e Serviços Públicos de Saúde 3.3.90.30.01 MATERIAL DE CONSUMO 10.301.2001.2024 MANTER ASPS – BLC CUSTEIO: ATENÇÃO BÁSICA 600 Transferências Fundo a Fundo de Recursos do SUS provenientes do Governo Federal – Bloco de Manutenção das Ações e Serviços Públicos de Saúde 3.3.90.30.01 MATERIAL DE CONSUMO 10.301.2001.2025 MANTER AS AÇÕES DOS SERVIÇOS PÚBLICOS DE SAÚDE 500 Recursos não Vinculados de Impostos 3.3.90.30.01 MATERIAL DE CONSUMO 10.302.2001.2026 MANTER ASPS – BLC CUSTEIO: MÉDIA ALTA COMPLEXIDADE AMBULATORIAL E HOSPITALAR 500 Recursos não Vinculados de Impostos 3.3.90.30.01 MATERIAL DE CONSUMO 600 Transferências Fundo a Fundo de Recursos do SUS provenientes do Governo Federal – Bloco de Manutenção das Ações e Serviços Públicos de Saúde 3.3.90.30.01 MATERIAL DE CONSUMO 621 Transferências Fundo a Fundo de Recursos do SUS provenientes do Governo Estadual 3.3.90.30.01 MATERIAL DE CONSUMO 10.302.2001.2027 MANTER ASPS – BLC CUSTEIO: MAC – SAMU 500 Recursos não Vinculados de Impostos 3.3.90.30.01 MATERIAL DE CONSUMO 600 Transferências Fundo a Fundo de Recursos do SUS provenientes do Governo Federal – Bloco de Manutenção das Ações e Serviços Públicos de Saúde 3.3.90.30.01 MATERIAL DE CONSUMO 621 Transferências Fundo a Fundo de Recursos do SUS provenientes do Governo Estadual 3.3.90.30.01 MATERIAL DE CONSUMO 07.00 FUNDO MUNICIPAL DE ASSISTÊNCIA SOCIAL - SMTS 08.243.2003.2030 MANTER O CONSELHO TUTELAR DA CRIANÇA E ADOLESCENTE 500 Recursos não Vinculados de Impostos 3.3.90.30.01 MATERIAL DE CONSUMO 08.243.2003.2031 MANTER AS AÇÕES MDS: PROGRAMA 1ª INFÂNCIA SUAS (CRIANÇA FELIZ) 660 Transferência de Recursos do Fundo Nacional de Assistência Social – FNAS 3.3.90.30.01 MATERIAL DE CONSUMO 08.244.2003.2033 MANTER AÇÕES DO MDS: BLC PROTEÇÃO SOCIAL BÁSICA – OUTROS PROGRAMAS 660 Transferência de Recursos do Fundo Nacional de Assistência Social - FNAS 3.3.90.30.01 MATERIAL DE CONSUMO 08.244.2003.2034 MANTER AÇÕES MDS: BLC PROTEÇÃO SOCIAL BÁSICA – PSB 660 Transferência de Recursos do Fundo Nacional de Assistência Social - FNAS 3.3.90.30.01 MATERIAL DE CONSUMO 08.244.2003.2038 MANTER ATIVIDADES DA SECRETARIA DE AÇÃO SOCIAL 500 Recursos não Vinculados de Impostos 3.3.90.30.01 MATERIAL DE CONSUMO 08.244.2003.2040 MANTER AÇÕES DO MDS: GESTÃO DESC. – BOLSA FAMÍLIA E CAD. ÚNICO 660 Transferência de Recursos do Fundo Nacional de Assistência Social - FNAS 3.3.90.30.01 MATERIAL DE CONSUMO 08.00 SECRETARIA DE OBRAS E SERVIÇOS URBANOS 15.452.2004.2041 MANTER ATIVIDADES DA SECRETARIA DE OBRAS E SERVIÇOS URBANOS 500 Recursos não Vinculados de Impostos 3.3.90.30.01 MATERIAL DE CONSUMO 09.00 SECRETARIA DE AGRICULTURA 20.606.2006.2046 MANTER ATIVIDADES DA SECRETARIA DE AGRICULTURA 500 Recursos não Vinculados de Impostos 3.3.90.30.01 MATERIAL DE CONSUMO. VIGÊNCIA: até 10/01/2024. PARTES CONTRATANTES: Prefeitura Municipal de Arara e: CT Nº 00002/2023 - 10.01.23 - CAVALCANTE E SILVA LTDA - R$ 2.261.480,00.

PREFEITURA MUNICIPAL DE BELÉM
AVISO DE LICITAÇÃO
PREGÃO PRESENCIAL Nº 00003/2023

Torna público que fará realizar através do Pregoeiro Oficial e Equipe de Apoio, sediada na Rua Flávio Ribeiro, 74 - Centro - Belém - PB, às 08:00 horas do dia 24 de Janeiro de 2023, licitação modalidade Pregão Presencial, do tipo menor preço, para: CONTRATAÇÃO DE EMPRESA PARA FORNECIMENTO DE FORMA PARCELADA DE GÊNEROS ALIMENTÍCIOS DESTINADOS AS DIVERSAS SECRETARIAS DO MUNICIPIO DE BELÉM–PB – NO EXERCÍCIO FINANCEIRO DE 2023. Recursos: previstos no orçamento vigente. Fundamento legal: Lei Federal nº 10.520/02 e subsidiariamente a Lei Federal nº 8.666/93; Lei Complementar nº 123/06; Decreto Municipal nº 31/15; e legislação pertinente, consideradas as alterações posteriores das referidas normas. Informações: no horário das 07:00 as 11:00 horas dos dias úteis, no endereço supracitado. E-mail: licitacaobelempb@gmail.com. Edital: www.belem.pb.gov.br; www.tce.pb.gov.br.

Belém - PB, 10 de Janeiro de 2023

LUIS SEBASTIÃO ALVES
Pregoeiro

PREFEITURA MUNICIPAL DE BELÉM
AVISO DE LICITAÇÃO
PREGÃO PRESENCIAL Nº 00004/2023

Torna público que fará realizar através do Pregoeiro Oficial e Equipe de Apoio, sediada na Rua Flávio Ribeiro, 74 - Centro - Belém - PB, às 13:30 horas do dia 24 de Janeiro de 2023, licitação modalidade Pregão Presencial, do tipo menor preço, para: AQUISIÇÃO DE KIT DE CESTAS BÁSICAS, PARA ATENDER AS NECESSIDADES DA POPULAÇÃO CARENTE DO MUNICÍPIO DE BELÉM – PB ATRAVÉS DO FUNDO MUNICIPAL DE ASSISTÊNCIA SOCIAL – NO EXERCÍCIO FINANCEIRO DE 2023. Recursos: previstos no orçamento vigente. Fundamento legal: Lei Federal nº 10.520/02 e subsidiariamente a Lei Federal nº 8.666/93; Lei Complementar nº 123/06; Decreto Municipal nº 31/15; e legislação pertinente, consideradas as alterações posteriores das referidas normas. Informações: no horário das 07:00 as 11:00 horas dos dias úteis, no endereço supracitado. E-mail: licitacaobelempb@gmail.com. Edital: www.belem.pb.gov.br; www.tce.pb.gov.br.

Belém - PB, 10 de Janeiro de 2023

LUIS SEBASTIÃO ALVES
Pregoeiro

PREFEITURA MUNICIPAL DE BOM SUCESSO
AVISO DE LICITAÇÃO
PREGÃO PRESENCIAL Nº 00002/2023

Torna público que fará realizar através do Pregoeiro Oficial e Equipe de Apoio, sediada na Rua Etelvina Maria da Conceição, SN - Antão Gonçalves de Almeida - Bom Sucesso - PB, às 14:00 horas do dia 24 de Janeiro de 2023, licitação modalidade Pregão Presencial, do tipo menor preço, restrita à participação de Microempresas, Empresas de Pequeno Porte e Equiparados, visando formar Sistema de Registro de Preços objetivando contratações futuras, para: O FORNECIMENTO PARCELADO DE MATERIAL DE LIMPEZA, DESCARTAVEIS E DE HIGIENE PESSOAL, DESTINADO AS DIVERSAS SECRETARIAS DO MUNICÍPIO DE BOM SUCESSO/PB. Recursos: previstos no orçamento vigente. Fundamento legal: Lei Federal nº 10.520/02 e subsidiariamente a Lei Federal nº 8.666/93; Lei Federal nº 13.979/20; Lei Complementar nº 123/06; Decreto Federal nº 3.555/00; Decreto Federal nº 7.892/13; Decreto Municipal nº 019/2022/22; e legislação pertinente, consideradas as alterações posteriores das referidas normas. Informações: no horário das 07:00 as 13:00 horas dos dias úteis, no endereço supracitado. Telefone: (83) 3448–1007. E-mail: licitacao@bomsucesso.pb.gov.br. Edital: www.bomsucesso.pb.gov.br; www.tce.pb.gov.br. .

Bom Sucesso - PB, 10 de Janeiro de 2023

FRANCISCO AROLDO PEREIRA MUNIZ
Pregoeiro Oficial

PREFEITURA MUNICIPAL DE BOM SUCESSO
AVISO DE LICITAÇÃO
PREGÃO PRESENCIAL Nº 00001/2023

Torna público que fará realizar através do Pregoeiro Oficial e Equipe de Apoio, sediada na Rua Etelvina Maria da Conceição, SN - Antão Gonçalves de Almeida - Bom Sucesso - PB, às 08:00 horas do dia 24 de Janeiro de 2023, licitação modalidade Pregão Presencial, do tipo menor preço, restrita à participação de Microempresas, Empresas de Pequeno Porte e Equiparados, visando formar Sistema de Registro de Preços objetivando contratações futuras, para: CONTRATAÇÃO DE EMPRESA PARA O FORNECIMENTO PARCELADO DE GÊNEROS ALIMENTÍCIOS, DESTINADO ÀS DIVERSAS SECRETARIAS DO MUNICÍPIO DE BOM SUCESSO/PB, CONFORME ESPECIFICADO NO TERMO DE REFERENCIA. Recursos: previstos no orçamento vigente. Fundamento legal: Lei Federal nº 10.520/02 e subsidiariamente a Lei Federal nº 8.666/93; Lei Federal nº 13.979/20; Lei Complementar nº 123/06; Decreto Federal nº 3.555/00; Decreto Federal nº 7.892/13; Decreto Municipal nº 019/2022/22; e legislação pertinente, consideradas as alterações posteriores das referidas normas. Informações: no horário das 07:00 as 13:00 horas dos dias úteis, no endereço supracitado. Telefone: (83) 3448–1007. E-mail: licitacao@bomsucesso.pb.gov.br. Edital: www.bomsucesso.pb.gov.br; www.tce.pb.gov.br. .

Bom Sucesso - PB, 10 de Janeiro de 2023

FRANCISCO AROLDO PEREIRA MUNIZ
Pregoeiro Oficial

PREFEITURA MUNICIPAL DE BOM SUCESSO
AVISO DE LICITAÇÃO
PREGÃO ELETRÔNICO Nº 00001/2023

Torna público que fará realizar através do Pregoeiro Oficial e Equipe de Apoio, sediada na Rua Etelvina Maria da Conceição, SN - Antão Gonçalves de Almeida - Bom Sucesso - PB, por meio do site www.portaldecompraspublicas.com.br, licitação modalidade Pregão Eletrônico, do tipo menor preço, visando formar Sistema de Registro de Preços objetivando contratações futuras, para: Registro de Preços que Objetiva a Contratação de empresa para futuro e eventual fornecimento de gêneros alimentícios que irão compor a merenda escolar dos educandários municipais, conforme quantidades e condições mínimas relacionadas no Termo de Referência anexo ao Edital. Abertura da sessão pública: 08:00 horas do dia 25 de Janeiro de 2023. Início da fase de lances: 08:10 horas do dia 25 de Janeiro de 2023. Referência: horário de Brasília - DF. Recursos: previstos no orçamento vigente. Fundamento legal: Lei Federal nº 10.520/02 e subsidiariamente a Lei Federal nº 8.666/93; Lei Federal nº 13.979/20; Lei Complementar nº 123/06; Decreto Federal nº 7.892/13; Decreto Federal nº 10.024/19; Decreto Municipal nº 019/2022/22; e legislação pertinente, consideradas as alterações posteriores das referidas normas. Informações: das 07:00 as 13:00 horas dos dias úteis, no endereço supracitado. Telefone: (83) 3448–1007. E-mail: licitacao@bomsucesso.pb.gov.br. Edital: www.bomsucesso.pb.gov.br; www.tce.pb.gov.br; www.portaldecompraspublicas.com.br.

Bom Sucesso - PB, 10 de Janeiro de 2023

FRANCISCO AROLDO PEREIRA MUNIZ
Pregoeiro Oficial

PREFEITURA MUNICIPAL DE BORBOREMA
HOMOLOGAÇÃO E ADJUDICAÇÃO
TOMADA DE PREÇOS Nº 0005/2022

Nos termos do relatório final apresentado pela Comissão Permanente de Licitação e observado o parecer da Assessoria Jurídica, referente a Tomada de Preços nº 00005/2022, que objetiva: Contratação de empresa do ramo pertinente, para executar serviços de Adequação de Estradas Vicinais, conforme Contrato de Repasse N°. 921825/2021/MAPA/CAIXA; HOMOLOGO o correspondente procedimento licitatório e ADJUDICO o seu objeto a: CONSTRUTECH ENGENHARIA E CONSULTORIA LTDA - R$ 232.189,48.

Borborema - PB, 04 de janeiro de 2023

GILENE CÂNDIDO DA SILVA LEITE CARDOSO
Prefeita

PREFEITURA MUNICIPAL DE BORBOREMA
HOMOLOGAÇÃO
PREGÃO ELETRÔNICO
Nº 0022/2022

Nos termos do relatório final apresentado pelo Pregoeiro Oficial e observado parecer da Assessoria Jurídica, referente ao Pregão Eletrônico nº 00022/2022, que objetiva: Aquisições Parceladas de Combustíveis, para abastecer a frota de Veículos e Máquinas, pertencentes e/ou locados a Edilidade no exercício 2023; HOMOLOGO o correspondente procedimento licitatório em favor de: AHISIMACH FERREIRA DE SOUZA - R$ 891.703,29.

Borborema - PB, 04 de janeiro de 2023

GILENE CÂNDIDO DA SILVA LEITE CARDOSO
Prefeita

PREFEITURA MUNICIPAL DE BORBOREMA
EXTRATO DE CONTRATO

OBJETO: Contratação de empresa do ramo pertinente, para executar serviços de Adequação de Estradas Vicinais, conforme Contrato de Repasse N°. 921825/2021/MAPA/CAIXA. FUNDAMENTO LEGAL: Tomada de Preços nº 00005/2022. DOTAÇÃO: Recursos Próprios do Município de Borborema/Contrato de Repasse N°. 921825/2021/MAPA/CAIXA: 4.4.90.51.01 Obras e Instalações. VIGÊNCIA: 04 (quatro) meses. PARTES CONTRATANTES: Prefeitura Municipal de Borborema e: CT Nº 00002/2023 - 05.01.23 - CONSTRUTECH ENGENHARIA E CONSULTORIA LTDA - R$ 232.189,48.

PREFEITURA MUNICIPAL DE BORBOREMA
EXTRATO DE CONTRATO

OBJETO: Aquisições Parceladas de Combustíveis, para abastecer a frota de Veículos e Máquinas, pertencentes e/ou locados a Edilidade no exercício 2023. FUNDAMENTO LEGAL: Pregão Eletrônico nº 00022/2022. DOTAÇÃO: Recursos ORDINÁRIOS, MDE, FUNDEB 30%; QSE, FUNDEB – VAAF, CIDE, IGD SUAS, PDDE, PNATE, BLC CUSTEIO, FUS, MAC, FMDCA, FNAS, CRIANÇA FELIZ E OUTROS: 3390.30 99 MATERIAL DE CONSUMO. VIGÊNCIA: até o final do exercício financeiro de 2023. PARTES CONTRATANTES: Prefeitura Municipal de Borborema e: CT Nº 00001/2023 - 05.01.23 - AHISIMACH FERREIRA DE SOUZA - R$ 891.703,29.

PREFEITURA MUNICIPAL DE CABACEIRAS
AVISO DE LICITAÇÃO
PREGÃO ELETRÔNICO Nº 2/2023

A PREFEITURA DE CABACEIRAS, através de seu Pregoeiro Oficial, torna público a todos os interessados que no dia 25/01/2023 ÀS 09H00MIN, fará realizar licitação na modalidade PREGÃO ELETRÔNICO, Menor Preço, por item, tendo por objeto a: AQUISIÇÃO DE PEÇAS PARA VEÍCULOS, conforme consta do Edital durante o exercício de 2023. As empresas interessadas poderão adquirir o Edital gratuitamente através do portal do TCE/PB https://portal.tce.pb.gov.br/ via (SAGRES CIDADÃO – Mural de Licitações – Licitações Previstas) e/ou por e-mail: cpl.cabaceiraas17@hotmail.com das 09h00min às 12h00min e/ou do portal http://www.portaldecompraspúblicas.gov.br.

Cabaceiras PB, 10 de Janeiro de 2023.

JOSÉ DJANILSON GALDINO DE FARIAS
Pregoeiro Oficial

PREFEITURA MUNICIPAL DE CAMPINA GRANDE
COMISSÃO PERMANENTE DE LICITAÇÃO
CHAMADA PÚBLICA Nº 005/2022
PROCESSO ADMINISTRATIVO Nº 389/2022
REPUBLICADO POR INCORREÇÃO
AVISO DE CHAMADA PÚBLICA

A SECRETARIA MUNICIPAL DE SERVIÇOS URBANOS E MEIO AMBIENTE DA PREFEITURA DE CAMPINA GRANDE-PB, através da COMISSÃO PERMANENTE DE LICITAÇÃO, torna público que realizará a partir do dia 25 de janeiro de 2023 até o dia 25 de janeiro de 2024 CHAMADA PÚBLICA, cujo o OBJETO É CREDENCIAMENTO DE COOPERATIVAS E ASSOCIAÇÕES DE CATADORES PARA PRESTAÇÃO DOS SERVIÇOS DE COLETA SELETIVA DE RESÍDUOS SÓLIDOS RECICLÁVEIS E REUTILIZÁVEIS NO MUNICÍPIO DE CAMPINA GRANDE. O Edital está à disposição na Rua Dr. João Moura, Nº 528, Bairro São José, Campina Grande – PB e através dos portais: (https://tramita.tce.pb.gov.br/tramita/pages/main.jsf), ou por solicitação nos e-mails: cplpmcg@campinagrande.pb.gov.br e pmcglicitacao@gmail.com.

Campina Grande, 09 de janeiro de 2023.

DAVYSON ODILON DE MELO
Presidente da Comissão Permanente de Licitação

PREFEITURA MUNICIPAL DE COREMAS
AVISO DE LICITAÇÃO
PREGÃO ELETRÔNICO Nº 001/2023

A Prefeitura de Coremas-PB, vem através do seu Pregoeiro Oficial torna público a licitação na modalidade Pregão Eletrônico Nº 001/2023. Objeto: Contratação de pessoa jurídica para prestar fornecimento de 01 (um) motor turbo diesel usado (o equipamento ofertado deverá ser de no mínimo do ano de 2018/2019, que deverá estar em perfeito estado de conservação e pronto para ser usado, na caminhonete Mitsubishi L-200, placa: QSF-8119/PB, pertencente a Secretaria de Saúde de Coremas-PB, o vencedor deste certame deverá arcar com todas as despesas para instalação do motor, ou seja, despesa como transporte do motor até a cidade de Coremas-PB, mão-de-obra do técnico para instalação do motor na caminhonete, despesa com óleos lubrificantes e outros. Forma de pagamento: O pagamento será efetuado logo após a instalação do motor na caminhonete e para tanto o licitante vencedor deverá apresentar uma declaração devidamente assinada pela Secretária de Saúde, atestando a conclusão dos serviços. Fonte de recursos: Recursos diversos não vinculados, conforme termo de referência. Data prevista para realização da sessão eletrônica: Será no dia 23 de janeiro de 2023. Hora prevista para o início da sessão eletrônica: Será às 08:00 (oito horas). Local previsto para realização da sessão eletrônica: www.portaldecompraspublicas.com.br. Tipo de julgamento: Menor preço por item. Cópia do edital: http://www.coremas.pb.gov.br; http://www.tce.pb.gov.br; https://www.portaldecompraspublicas.com.br/.

Coremas-PB, 10 de janeiro de 2023.

Jacé Alves de Oliveira
Pregoeiro

PREFEITURA MUNICIPAL DE COREMAS
TERMO DE HOMOLOGAÇÃO
PREGÃO ELETRÔNICO Nº 046/2022

O Prefeito do Município de Coremas, Estado da Paraíba, no uso de suas atribuições legais, Resolve: Homologar o resultado da licitação, modalidade Pregão Eletrônico nº 046/2022 (Processo Administrativo Nº 185/2022), que objetiva: Contratação de uma pessoa jurídica para prestar o fornecimento parcelada de gêneros alimentícios para as diversas Secretarias deste município, conforme termo de referência; com base nos elementos constantes do processo correspondente, os quais apontam como proponentes vencedores: Pessoa jurídica: Mercearia Lacerda & Souza Ltda-ME. CNPJ: 05.595.602/0001-52. Rua: Manoel Cavalcante, Nº 78 (Térreo), Bairro: entro, CEP: 58.770-000, Cidade: Coremas-PB, com o valor total de R$ 378.362,95 (trezentos e setenta e oito mil, trezentos e sessenta e dois reais, noventa e cinco centavos) pelos lotes I e II; Pessoa jurídica: Mercearia Lacerda & Souza Ltda-ME. CNPJ: 05.595.602/0001-52. Rua: Manoel Cavalcante, Nº 78 (Térreo), Bairro: entro, CEP: 58.770-000, Cidade: Coremas-PB, com o valor total de R$ 233.094,25 (duzentos e trinta e três mil, noventa e quatro reais, vinte e cinco centavos) pelos lotes III e IV. Desta forma o valor total homologado é de R$ 611.457,20 (seiscentos e onze mil, quatrocentos e cinquenta e sete reais e vinte centavos). Publique-se e cumpra-se.

Coremas-PB, 27 de dezembro de 2022.

Irani Alexandrino da Silva
Prefeito

PREFEITURA MUNICIPAL DE COREMAS
TERMO
DE ADJUDICAÇÃO

O PREFEITO CONSTITUCIONAL DO MUNICIPIO DE COREMAS/PB, no uso de suas atribuições legais,

RESOLVE:

ADJUDICAR o resultado do julgamento das propostas apresentadas na Licitação sob a modalidade TOMADA DE PREÇOS N.º 012/2022, que objetiva: Contratação de uma pessoa jurídica para prestar serviços de engenharia na Execução da Reforma da Unidade Básica de Saúde Dra. Maria da Guia Silva, na sede do Município de Coremas-PB, conforme planilha orçamentária de custo.

E com base no relatório apresentado pela CPL, o qual aponta como proponentes vencedores:

Licitante com a proposta classificada e analisada pelo setor de engenharia:

Em 1º Lugar: CL Construções e Serviços LTDA EPP, CNPJ: 09.335.002/0001-06, com o valor total R$ 78.630,17 (Setenta e oito mil, seiscentos e trinta reais e dezessete centavos);

Em 2º Lugar: Almeida Diniz Construções, CNPJ: 44.470.696/0001-95, com o valor total de R$ 78.638,55 (Setenta e oito mil, seiscentos e trinta e oito reais e cinquenta e cinco centavos);

Em 3º Lugar: Mendonça & Silva Construções e Locações Ltda, CNPJ: 31.094.999/0001-09, com o valor total R$ 89.453,41 (Oitenta e nove mil, quatrocentos e cinquenta e três reais e quarenta e um centavos)

Publique-se e cumpra-se.

Coremas - PB, 09 de Janeiro de 2023.

IRANI ALEXANDRINO DA SILVA
Prefeito

PREFEITURA MUNICIPAL DE COREMAS
TERMO DE HOMOLOGAÇÃO

O PREFEITO CONSTITUCIONAL DO MUNICIPIO DE COREMAS/PB, no uso de suas atribuições legais,

RESOLVE:

HOMOLOGAR o resultado do julgamento das propostas apresentadas na Licitação sob a modalidade TOMADA DE PREÇOS N.º 012/2022, que objetiva: que objetiva: Contratação de uma pessoa jurídica para prestar serviços de engenharia na Execução da Reforma da Unidade Básica de Saúde Dra. Maria da Guia Silva, na sede do Município de Coremas-PB, conforme planilha orçamentária de custo.

E com base no relatório apresentado pela CPL, o qual aponta como proponentes vencedores:

Licitante com a proposta classificada e analisada pelo setor de engenharia:

Em 1º Lugar: CL Construções e Serviços LTDA EPP, CNPJ: 09.335.002/0001-06, com o valor total R$ 78.630,17 (Setenta e oito mil, seiscentos e trinta reais e dezessete centavos);

Em 2º Lugar: Almeida Diniz Construções, CNPJ: 44.470.696/0001-95, com o valor total de R$ 78.638,55 (Setenta e oito mil, seiscentos e trinta e oito reais e cinquenta e cinco centavos);

Em 3º Lugar: Mendonça & Silva Construções e Locações Ltda, CNPJ: 31.094.999/0001-09, com o valor total R$ 89.453,41 (Oitenta e nove mil, quatrocentos e cinquenta e três reais e quarenta e um centavos).

Coremas - PB, 09 de Janeiro de 2023.

IRANI ALEXANDRINO DA SILVA
Prefeito

PREFEITURA MUNICIPAL DE COREMAS
TERMO DE ADJUDICAÇÃO
DISPENSA DE LICITAÇÃO
POR VALOR Nº DV300001/2023

O Prefeito do Município de Coremas, Estado da Paraíba, no uso de suas atribuições legais, Resolve: Adjudicar o processo da Dispensa de Licitação Por Valor Nº DV300001/2023 (Processo Administrativo Nº 300001/2023), nos termos do Art. 24, inciso II, da Lei Federal nº 8.666/93 e suas alterações posteriores. A finalidade desta é a contratação de direta da pessoa jurídica: : ANA MARIA PEIXOTO DE ARAÚJO - ME (CERÂMICA SANTA ROSA), CNPJ: 09.070.972/0001-27, para prestar fornecimento de blocos de cerâmica estrutural de 08 (oito) furos, para atender as necessidades das diversas Secretarias do Município de Coremas-PB, conforme termo de referência; com base nos elementos constantes da Exposição de Motivos correspondente, a qual sugere a contratação da pessoa jurídica: ANA MARIA PEIXOTO DE ARAÚJO - ME (CERÂMICA SANTA ROSA), CNPJ: 09.070.972/0001-27, Sítio Riacho Grande, S/Nº, Bairro: Zona Rural, Cidade: Malta-PB. Desta forma o valor total adjudicado é de R$ 17.390,00 (dezessete mil, trezentos e noventa reais). Publique-se e cumpra-se.

Coremas - PB, 09 de janeiro de 2023.

Irani Alexandrino da Silva
Prefeito

PREFEITURA MUNICIPAL DE COREMAS
TERMO DE RATIFICAÇÃO
DISPENSA DE LICITAÇÃO POR VALOR Nº DV300001/2023

O Prefeito do Município de Coremas, Estado da Paraíba, no uso de suas atribuições legais, Resolve: Ratificar o processo da Dispensa de Licitação Por Valor Nº DV300001/2023 (Processo Administrativo Nº 300001/2023), nos termos do Art. 24, inciso II, da Lei Federal nº 8.666/93 e suas alterações posteriores. A finalidade desta é a contratação de direta da pessoa jurídica: : ANA MARIA PEIXOTO DE ARAÚJO - ME (CERÂMICA SANTA ROSA), CNPJ: 09.070.972/0001-27, para prestar fornecimento de blocos de cerâmica estrutural de 08 (oito) furos, para atender as necessidades das diversas Secretarias do Município de Coremas-PB, conforme termo de referência; com base nos elementos constantes da Exposição de Motivos correspondente, a qual sugere a contratação da pessoa jurídica: ANA MARIA PEIXOTO DE ARAÚJO - ME (CERÂMICA SANTA ROSA), CNP

PREFEITURA MUNICIPAL DE CUITÉ DE MAMANGUAPE
EXTRATO DE CONTRATO

OBJETO: Contratação de empresa por inexigibilidade de acordo com o art. 25 da lei 14.039/2020 que alterou o Decreto–Lei no 9.295, de 27 de maio de 1946, para serviços técnicos contábeis especializados na elaboração dos balancetes mensais, com todos os demonstrativos e anexos exigidos pelas normas do TCE/PB, pareceres especializados contábeis e financeiros, esclarecimentos sobre assuntos fiscais, financeiros e trabalhistas inerentes a execução do serviço, conforme detalhamento. FUNDAMENTO LEGAL: Inexigibilidade de Licitação nº IN00001/2023. DOTAÇÃO: Recursos Próprios do Município de Cuité de Mamanguape: DOTAÇÃO CONSIGNADA NO ORÇAMENTO VIGENTE 3390.39 Outros Serviços de Terceiros – Pessoa Jurídica. VIGÊNCIA: até 09/01/2024. PARTES CONTRATANTES: Prefeitura Municipal de Cuité de Mamanguape e: CT Nº 00001/2023 - 09.01.23 - ASTEC GROUP CONTADORES ASSOCIADOS S/S LTDA. - R$ 91.000,00.

HELIO SEVERINO DE SOUZA
Prefeito

PREFEITURA MUNICIPAL DE CUITÉ DE MAMANGUAPE
EXTRATO DE CONTRATO

OBJETO: Prestação De Serviços Contínuos, Técnicos Especializados em Assessoria e Consultoria Jurídica, Compreendendo a defesa dos interesses do município junto ao poder judiciário, representação judicial no Tribunal de Contas do Estado da Paraíba e da União, Tribunal de Justiça da Paraíba (1º grau), Tribunal Regional do Trabalho da 13a Região (1ª e 2ª instância), Tribunal Regional Federal da 5a Região (1ª e 2ª Instância) realizando produção de peças e demais atos processuais inerentes e necessários à atuação jurídica; e, assessoramento jurídico ao município no acompanhamento de convênios com entidades estaduais e federais elaboração de estudos técnicos sobre propostas e pré-projetos de leis quando demandados, auxílio em matérias administrativas e emissão de pareceres. FUNDAMENTO LEGAL: Inexigibilidade de Licitação nº IN00003/2023. DOTAÇÃO: Recursos Próprios do Município de Cuité de Mamanguape: DOTAÇÃO CONSIGNADA NO ORÇAMENTO VIGENTE 3390.39 Outros Serviços de Terceiros – Pessoa Jurídica. VIGÊNCIA: até 09/01/2024. PARTES CONTRATANTES: Prefeitura Municipal de Cuité de Mamanguape e: CT Nº 00003/2023 - 09.01.23 - PASSERAT DE SILANS SOCIEDADE INDIVIDUAL DE ADVOCACIA - R$ 72.000,00.

HELIO SEVERINO DE SOUZA
Prefeito

PREFEITURA MUNICIPAL DE CUITÉ DE MAMANGUAPE
EXTRATO DE CONTRATO

OBJETO: SERVIÇOS DE MANUTENÇÃO E ATUALIZAÇÃO DO SITE DA PREFEITURA MUNICIPAL DE CUITÉ DE MAMANGUAPE, BEM COMO DE MONITORAMENTO E ALIMENTAÇÃO DO PORTAL DA TRANSPARENCIA. FUNDAMENTO LEGAL: Dispensa de Licitação nº DV00002/2023. DOTAÇÃO: Recursos Próprios do Município de Cuité de Mamanguape: 3390.36 Outros Serviços de Terceiros – Pessoa Física 3390.39 Outros Serviços de Terceiros – Pessoa Jurídica. VIGÊNCIA: até 10/01/2024. PARTES CONTRATANTES: Prefeitura Municipal de Cuité de Mamanguape e: CT Nº 00005/2023 - 10.01.23 - JUESLEY SANTOS BEZERRA 70456969497 - R$ 33.600,00.

HELIO SEVERINO DE SOUZA
Prefeito

PREFEITURA MUNICIPAL DE CUITÉ DE MAMANGUAPE
EXTRATO DE ADITIVO

Dispensa nº DV00001/2022. Contrato: 00004/2022-CPL. Aditivo: 01 OBJETO: Prestação de serviços especializados de apoio administrativo na operacionalização de programas, serviços virtuais e de gestão de pessoal e arquivamento de documentos na administração pública. Valor: R$ 17.580,00 (DEZESSETE MIL E QUINHENTOS E OITENTA REAIS). DOTAÇÃO: Recursos Próprios do Município de Cuité de Mamanguape: 3390.36 Outros Serviços de Terceiros – Pessoa Física 3390.39 Outros Serviços de Terceiros – Pessoa Jurídica. Contratante: PREFEITURA MUNICIPAL DE CUITÉ DE MAMANGUAPE. Contratada: SIMONE RODRIGUES DE MEDEIROS 10583304460. Data da Assinatura do Contrato: 14 de Janeiro de 2022. Data da Assinatura do Aditivo: 04 de Janeiro de 2023. Vigência do Aditivo: 04 de Janeiro de 2024.

Cuité de Mamanguape - PB, 04 de Janeiro de 2023.

HELIO SEVERINO DE SOUZA
Prefeito

PREFEITURA MUNICIPAL DE CUITÉ DE MAMANGUAPE
EXTRATO DE ADITIVO
PREGÃO PRESENCIAL Nº 00019/2022.

Contrato: 00148/2022-CPL. Aditivo: 01 OBJETO: Contratação de firma prestadora de serviços para manutenção das podas, roçada, capinagem e outros nos logradouros públicos e outras localidades desta Municipalidade. Valor: $ 141.000,00 (CENTO E QUARENTA E UM MIL REAIS) + R$ 35.250,00 (TRINTA E CINCO MIL DUZENTOS E CINQUENTA REAIS), totalizando R$ 176.250,00 (CENTO E SETENTA E SEIS MIL DUZENTOS E CINQUENTA REAIS). DOTAÇÃO: Recursos Próprios do Município de Cuité de Mamanguape: 02.040 Secretaria Municipal de Infra Estrutura 02.080 Sec. Municipal de Agricultura 3390.39 Outros Serviços de Terceiros – Pessoa Jurídica. Contratante: PREFEITURA MUNICIPAL DE CUITÉ DE MAMANGUAPE. Contratada: GM SERRALHARIA LTDA. Data da Assinatura do Contrato: 27 de Maio de 2022. Data da Assinatura do Aditivo: 04 de Janeiro de 2023. Vigência do Aditivo: PERMANECE INALTERADO.

Cuité de Mamanguape - PB, 04 de Janeiro de 2023.

HELIO SEVERINO DE SOUZA
Prefeito

PREFEITURA MUNICIPAL DE DESTERRO
AVISO DE ABERTURA DE LICITAÇÃO
PROCESSO ADMINISTRATIVO Nº.2023.005/2023.
TOMADA DE PREÇOS nº 001/2023

OBJETIVO Contratação de farmácia para fornecimento de medicamentos emergenciais que não constam no rol da Farmácia Básica do município de DESTERRO, para atender os casos especiais e urgentes, destinados as pessoas carentes do município, conforme especificações contidas no Anexo I deste edital, ante as condições estabelecidas no anexo I e Edital, e lei 8.666/93.

ABERTURA: 09hs:00min 31 de janeiro de 2023.

INFORMAÇÕES: na sala da CPL, no endereço Rua Cônego Florentino Barbosa, 01 – CEP 58695-000 – Centro – Desterro PB de segundas às sextas-feiras, das 8Hs:00min às 12hs:00min. site www.desterro.pb.gov.br e-mail prefeituradedesterrocpl@gmail.com ,www.tce.gov.pb.br..

Desterro – PB, 10 de janeiro de 2023

GISLAYNE CRISLEY HENRIQUES SOARES
Presidente da CPL/PMD

PREFEITURA MUNICIPAL DE ESPERANÇA
EXTRATO DE ADITIVO

OBJETO: CONTRATAÇÃO DE INSTITUIÇÃO DE ENSINO PRIVADA E SEM FINS LUCRATIVOS PARA A REALIZAÇÃO DE CONCURSO PÚBLICO COM OBJETIVO DE PREENCHIMENTO DE DIVERSOS CARGOS EFETIVOS DESTA EDILIDADE. FUNDAMENTO LEGAL: Dispensa nº DP00033/2022. ADITAMENTO: Dar continuidade a execução do objeto contratado. PARTES CONTRATANTES: Prefeitura Municipal de Esperança e: CT Nº 00302/2022 - Associacao de Ensino Superior Santa Terezinha - 1º Aditivo - prorroga o prazo por mais 120 dias. ASSINATURA: 05.01.23

ERRATA LEILÃO Nº 000001.2023
PREFEITURA MUNICIPAL DE GUARABIRA

A PREFEITURA MUNICIPAL DE GUARABIRA – ESTADO DA PARAÍBA, através de sua Comissão Permanente de Licitação e Leiloeiro, comunica a quem possa interessar que, nos termos da Lei 8.666/93 e suas alterações posteriores, fará realizar no dia 24.01.2023, às 09h00min, na Rua Antonio André, 39 – Centro – Guarabira/PB –, Licitação na modalidade LEILÃO de n.º 0001.2023, tipo MAIOR OFERTA, objetivando Realização de Leilão objetivando concessão de espaço público para Utilização de área privativa para vendas na bar na área (Frontstage) durante a Tradicional Festa da Luz 2023, no período de 03/02/2023 a 05/02/2023, conforme disposto no Edital. Demais esclarecimentos e Cópia do Edital de Leilão 00001.2023, poderão ser obtidos no endereço retro mencionado, em dias úteis, no horário compreendido entre 08h00min e 12h00min, telefone: 83 3271 1946

Guarabira, 09de janeiro de 2023.

DEBORAH NATHYNELLY SOARES PEREIRA
Leiloeira

PREFEITURA MUNICIPAL DE GUARABIRA
AVISO DE LICITAÇÃO
PREGÃO PRESENCIAL Nº 00008/2023

Torna público que fará realizar através do Pregoeiro Oficial e Equipe de Apoio, sediada na Rua Antonio André, 39, 1° andar – Centro – Guarabira/PB, às 11h00min, do dia 24 de de Janeiro de 2023, licitação modalidade Pregão Presencial, do tipo menor preço, para: Serviços de hospedagem para diversos eventos realizados pela Administração Municipal..Recursos: previstos no orçamento vigente. Fundamento legal: Lei Federal nº 10.520/02 e Decreto Municipal nº 20/2007. Informações e retirada do Edital: no horário das 08h00min as 12h00min dos dias úteis, no endereço supracitado. E-mail: licitacao@guarabira.pb.gov.br. Telefone: (083) 3271-1946.

Guarabira - PB, 10 de janeiro de 2023

DEBORAH NATHYNELLY SOARES PEREIRA
Pregoeira

PREFEITURA MUNICIPAL DE GURINHÉM
AVISO DE LICITAÇÃO
PREGÃO PRESENCIAL Nº 0001/2023

Torna público que fará realizar através do Pregoeiro Oficial e Equipe de Apoio, sediada na Rua Gov. Flavio Ribeiro, 19 - Centro - Gurinhém - PB, às 09:00 horas do dia 23 de janeiro 2023, licitação modalidade Pregão Presencial, do tipo menor preço, para: Aquisição de um Trator e uma grande aradora para atender as necessidades da Secretaria de Agricultura, conforme especificações constantes no termo de referência, em conformidade com a proposta/convênio de n° 920101/2021. Recursos: previstos no orçamento vigente. Fundamento legal: Lei Federal nº 10.520/02 e subsidiariamente a Lei Federal nº 8.666/93; Lei Complementar nº 123/06; Decreto Municipal nº 003/17; e legislação pertinente, consideradas as alterações posteriores das referidas normas. Informações: no horário das 08:00 as 13:00 horas dos dias úteis, no endereço supracitado. Telefone: (83) 3285–1529. E--mail: licitacaogurinhem@gmail.com. Edital: https://www.gurinhem.pb.gov.br/; www.tce.pb.gov.br.

Gurinhém - PB, 04 de janeiro de 2023

RAFAEL LOPES DE CARVALHO LEITE
Pregoeiro Oficial

PREFEITURA MUNICIPAL DE ITAPOROROCA
RATIFICAÇÃO E ADJUDICAÇÃO
DISPENSA Nº DV00003/2023

Nos termos dos elementos constantes da respectiva Exposição de Motivos que instrui o processo e observado o parecer da Assessoria Jurídica, referente a Dispensa de Licitação nº DV00003/2023, que objetiva: Contratação de empresa especializada para realização de Curso de Formação em Gestão Escolar como parte do processo seletivo de contratação de Gestores Escolares; RATIFICO o correspondente procedimento e ADJUDICO o seu objeto a: CONVIVA CONSULTORIA LTDA - R$ 16.600,00.

Itapororoca - PB, 10 de Janeiro de 2023

ELISSANDRA MARIA CONCEIÇÃO DE BRITO
Prefeita

PREFEITURA MUNICIPAL DE ITAPOROROCA
RESULTADO FASE HABILITAÇÃO
TOMADA DE PREÇOS Nº 00009/2022

OBJETO: Contratação de empresa no ramo pertinente para pavimentação de ruas na Comunidade de Cipoal, zona rural de Itapororoca/PB, conforme projeto básico.

LICITANTES HABILITADOS:
ANCORA CONSTRUTORA LTDA;
B & F EDIFICARE ENGENHARIA LTDA;
CONSTRUTORA EDFFICAR EIRELI;
DUARTE MARTINS CONSTRUCOES, SERVICOS E LOCACOES LTDA;
ESTRUTURAL SERVICOS DE CONSTRUCAO CIVIL E LOCACOES EIRELI;
GPS GERENCIAMENTO DE PROJETOS E SERVICOS LTDA;
GRAMARE CONSTRUCOES E SERVICOS EIRELI;
R F SERVICOS DE CONSTRUCAO CIVIL EIRELI;
SERRA CONSTRUÇÕES E SERVIÇOS LTDA – ME;
WJX CONSTRUCOES E SERVICOS DE ENGENHARIA LTDA.

LICITANTES INABILITADOS:
M3 CONSTRUCOES LTDA;
(Motivos: Não apresentou as exigências dos subitens 6.8.2, 6.8.3, 8.2.2.1, 8.2.8, 8.2.15, 8.3.3, 8.3.4, 8.3.5 e 8.3.6 do edital.)
CONSTRUTORA APODI EIRELI;
(Motivos: Não apresentou as exigências dos subitens 8.3.3, 8.3.4, 8.3.5 e 8.3.6 do edital)
MJC CONSTRUÇÕES LTDA LTDA – EPP;
(Motivos: Apresentou o mesmo responsável técnico da empresa TRABES CONSTRUÇÕES E SERVIÇOS LTDA, entre outras pendências)
GR CONSTRUTORA EIRELI;
(Motivo: Não apresentou a exigência do subitem 8.3.6 do edital)
TRABES CONSTRUCOES E SERVICOS LTDA;
(Motivos: Apresentou o mesmo responsável técnico da empresa TRABES CONSTRUÇÕES E SERVIÇOS LTDA, entre outras pendências)
G S CONSTRUTORA LTDA;
(Motivos: Não apresentou as exigências dos subitens 8.2.15 e 8.3.6 do edital)
FRANCISCO NARLON ALVES GUERREIRO
(Motivo: Não apresentou a exigência do subitem 8.3.6 do edital)

Dos atos decorrentes do procedimento licitatório, caberão recursos nos termos do Art. 109, da Lei Federal nº. 8.666/93 e suas alterações. Comunica-se que, em não havendo interposição de recursos, a sessão pública para abertura dos envelopes Proposta de Preços será realizada no dia 26/01/2023, às 09:45 horas, no mesmo local da primeira reunião. Maiores informações poderão ser obtidas junto a Comissão Permanente de Licitação, Rua Frei Damião Bozzano, 07 - Centro - Itapororoca - PB, no horário das 08:00 as 12:00 horas dos dias úteis. Telefone: (083) 32941112. E-mail: pmilicitacao2013@hotmail.com.

Itapororoca - PB, 10 de janeiro de 2023t

TARCÍSIO FRANÇA DA SILVA
Presidente da Comissão

PREFEITURA MUNICIPAL DE ITAPOROROCA
RESULTADO FASE HABILITAÇÃO
TOMADA DE PREÇOS Nº 00010/2022

OBJETO: Contratação de empresa no ramo pertinente para construção da nova Creche Municipal, no Bairro da Roseira, conforme projeto básico.

LICITANTES HABILITADOS:
ANCORA CONSTRUTORA LTDA;
B & F EDIFICARE ENGENHARIA LTDA;
CONSTRUTORA EDFFICAR EIRELI;
DUARTE MARTINS CONSTRUCOES, SERVICOS E LOCACOES LTDA;
ESTRUTURAL SERVICOS DE CONSTRUCAO CIVIL E LOCACOES EIRELI;
GPS GERENCIAMENTO DE PROJETOS E SERVICOS LTDA;
GRAMARE CONSTRUCOES E SERVICOS EIRELI;
R F SERVICOS DE CONSTRUCAO CIVIL EIRELI;
SERRA CONSTRUÇÕES E SERVIÇOS LTDA – ME;
WJX CONSTRUCOES E SERVICOS DE ENGENHARIA LTDA.

LICITANTES INABILITADOS:
CONSTRUTORA APODI EIRELI;
(Motivos: Não atendeu as exigências dos subitens 8.3.4, 8.3.5 e 8.3.6 do edital)
M3 CONSTRUCOES LTDA;
(Motivos: Não apresentou as exigências dos subitens 6.8.2, 6.8.3, 8.2.2.1, 8.2.8, 8.2.15, 8.3.3, 8.3.4, 8.3.5 e 8.3.6 do edital.)
MJC CONSTRUÇÕES LTDA – EPP;
(Motivos: Apresentou o mesmo responsável técnico da empresa TRABES CONSTRUÇÕES E SERVIÇOS LTDA, entre outras pendências)
TRABES CONSTRUCOES E SERVICOS LTDA;
(Motivos: Apresentou o mesmo responsável técnico da empresa MJC CONSTRUÇÕES LTDA - EPP, entre outras pendências)
FRANCISCO NARLON ALVES GUERREIRO;
(Motivo: Apresentou a certidão federal vencida, mas como goza de tratamento diferenciado como ME/EPP e não apresentou a exigência contida no subitem 8.3.6 do edital).
GR CONSTRUTORA EIRELI;
(Motivo: Não apresentou a exigência do subitem 8.3.6 do edital)
G S CONSTRUTORA LTDA;
(Motivos: Não apresentou as exigências dos subitens 8.2.15 e 8.3.6 do edital)

Dos atos decorrentes do procedimento licitatório, caberão recursos nos termos do Art. 109, da Lei Federal nº. 8.666/93 e suas alterações. Comunica-se que, em não havendo interposição de recursos, a sessão pública para abertura dos envelopes Proposta de Preços será realizada no dia 26/01/2023, às 10:45 horas, no mesmo local da primeira reunião. Maiores informações poderão ser obtidas junto a Comissão Permanente de Licitação, Rua Frei Damião Bozzano, 07 - Centro - Itapororoca - PB, no horário das 08:00 as 12:00 horas dos dias úteis. Telefone: (083) 32941112. E-mail: pmilicitacao2013@hotmail.com.

Itapororoca - PB, 10 de Janeiro de 2023

TARCÍSIO FRANÇA DA SILVA
Presidente da Comissão

PREFEITURA MUNICIPAL DE ITAPOROROCA
EXTRATO DE CONTRATO

OBJETO: Contratação de empresa no ramo especializada para prestação de serviços de Consultoria, Assessoria e Acompanhamento, Orientações Técnicas nas licitações de modalidades diversas, conforme as Leis Federais 8.666/93, 10.520/02 e 14.133/21, bem como demais legislações vigentes, conforme as necessidades da Administração Municipal no exercício 2023. FUNDAMENTO LEGAL: Dispensa de Licitação nº DV00002/2023. DOTAÇÃO: RECURSOS PRÓPRIOS / OUTROS DOTAÇÃO CONSIGNADA NO ORÇAMENTO VIGENTE 2023 ELEMENTO DE DESPESA 3.3.90.39.01 – OUTROS SERVIÇOS DE TERCEIROS – PESSOA JURÍDICA. VIGÊNCIA: até o final do exercício financeiro de 2023. PARTES CONTRATANTES: Prefeitura Municipal de Itapororoca e: CT Nº 00009/2023 - 10.01.23 - JOSE FERREIRA DOS SANTOS JUNIOR 08578741447 - JF ASSESSORIA ADMINISTRATIVA - R$ 36.000,00.

ELISSANDRA MARIA CONCEIÇÃO DE BRITO
Prefeita

PREFEITURA MUNICIPAL DE ITATUBA
RESULTADO FASE DE PROPOSTA
TOMADA DE PREÇOS Nº 00004/2022

OBJETO: Contratação de empresa especializada em construção civil, para construção do Portal da entrada da cidade, conforme Convênio nº 0173/2022 Secretaria de Estado do Desenvolvimento e da Articulação Municipal do Estado Paraíba. LICITANTE CLASSIFICAÇÃO: 1º LUGAR HARG EMPREENDIMENTOS CONSTRUÇÕES E INCORPORAÇÕES – LTDA - CNPJ: 07.534.377/0001-70 - R$ 197.599,95. 2º LUGAR PACTO CONSTRUCOES EIRELI - CNPJ: 33.666.569/0001-40 – R$ 494.738,76. R$ 200.000,00. Maiores informações poderão ser obtidas junto a Comissão Permanente de Licitação, Rua Professor José Silvério, 75 - Centro - Itatuba - PB, no horário das 08:00 as 14:00 horas dos dias úteis. Telefone: (083) 3398-1020. E-mail: licitacao@itatuba.pb.gov.br.

Itatuba - PB, 10 de Janeiro de 2023.

JOSÉ LUKAS PEREIRA DE SOUZA
Presidente da Comissão

FUNDO MUNICIPAL DE SAÚDE DE JUAZEIRINHO
HOMOLOGAÇÃO
PREGÃO ELETRÔNICO Nº 10005/2022

Nos termos do relatório final apresentado pelo Pregoeiro Oficial e observado parecer da Assessoria Jurídica, referente ao Pregão Eletrônico nº 10005/2022, que objetiva: AQUISIÇÃO DE EQUIPAMENTOS ODONTOLÓGICOS; HOMOLOGO o correspondente procedimento licitatório em favor de: DENTEMED EQUIPAMENTOS ODONTOLÓGICOS LTDA - R$ 23.416,55; MEDIC PRODUTOS PARA SAUDE EIRELI - R$ 9.641,00; ODONTOMED COM. DE PRODUTOS MÉDICO HOSPITALARES LTDA ME - R$ 1.599,94; STERMAX PRODUTOS MEDICOS EIRELI - R$ 11.100,00.

Juazeirinho - PB, 06 de Janeiro de 2023

ANNA ANGÉLICA CORDEIRO ALVES RODRIGUES
Secretária de Saúde

FUNDO MUNICIPAL DE SAÚDE DE JUAZEIRINHO
EXTRATO DE CONTRATOS

OBJETO: AQUISIÇÃO DE EQUIPAMENTOS ODONTOLÓGICOS. FUNDAMENTO LEGAL: Pregão Eletrônico nº 10005/2022. DOTAÇÃO: Recursos Próprios do Município de Juazeirinho:02.080 FUNDO MUNICIPAL DE SAUDE 1.659.3120 Outros Recursos Vinculados á Saúde – Emendas Parlamentares Bancada RECURSO DE EMENDA PARLAMENTAR – PROPOSTA DE AQUISIÇÃO DE EQUIPAMENTO/MATERIAL PERMANENTE Nº. DA PROPOSTA: 11277.311000/1210–03 – MINISTERIO DA SAÚDE 44.90.52 – EQUIPAMENTOS E MATERIAL PERMANENTE. VIGÊNCIA: até o final do exercício financeiro de 2023. PARTES CONTRATANTES: Fundo Municipal de Saúde de Juazeirinho e: CT Nº 12001/2022 - 06.01.23 - DENTEMED EQUIPAMENTOS ODONTOLÓGICOS LTDA - R$ 23.416,55; CT Nº 12002/2022 - 06.01.23 - ODONTOMED COM. DE PRODUTOS MÉDICO HOSPITALARES LTDA ME - R$ 1.599,94; CT Nº 12003/2022 - 06.01.23 - MEDIC PRODUTOS PARA SAUDE EIRELI - R$ 9.641,00; CT Nº 12004/2022 - 06.01.23 - STERMAX PRODUTOS MEDICOS EIRELI - R$ 11.100,00.

PREFEITURA MUNICIPAL DE JUNCO DO SERIDÓ
AVISO DE ABERTURA DE PROPOSTAS
TOMADA DE PREÇOS Nº 00008/2022

OBJETO: OBRAS REMANESCENTES DE IMPLANTAÇÃO DE MELHORIAS SANITÁRIAS DOMICILIARES. O Presidente da CPL notifica os licitantes participantes da Tomada de Preços n.º 00008/2022 para o ato de abertura das Propostas a ser realizado no dia 19 de janeiro de 2023, às 08:30 horas, no mesmo local da primeira reunião. Maiores informações poderão ser obtidas junto a Comissão Permanente de Licitação, Avenida Balduino Guedes, 770 - Centro - Junco do Seridó - PB, no horário das 08:00 as 12:00 horas dos dias úteis. Telefone: (83) 3464–1069. E-mail: licitajuncodoserido1@gmail.com.

Junco do Seridó - PB, 09 de janeiro de 2023.

THIAGO LUSTOSA DA NÓBREGA
Presidente da Comissão

PREFEITURA MUNICIPAL DE LAGOA SECA
EXTRATO DE ADITIVO

OBJETO: SISTEMA DE REGISTRO DE PREÇOS PARA A EVENTUAL AQUISIÇÃO DE MEDICAMENTOS DE FORMA PARCELADA, PARA ATENDER AS NECESSIDADES DO SISTEMA MUNICIPAL DE SAÚDE. FUNDAMENTO LEGAL: Pregão Eletrônico nº 00045/2021. ADITAMENTO: Ajuste no quantitativo para adequação à demanda - Dar continuidade a execução do objeto contratado. PARTES CONTRATANTES: Prefeitura Municipal de Lagoa Seca e: CT Nº 00336/2021 - A Costa Comercio Atacadista de Produtos Farmaceuticos Ltda - - 1º Aditivo - acréscimo de R$ 480.629,50; e prorroga o prazo por mais 90 dias. ASSINATURA: 21.12.22

PREFEITURA MUNICIPAL DE LAGOA SECA
EXTRATO DE ADITIVO

OBJETO: SISTEMA DE REGISTRO DE PREÇOS PARA A EVENTUAL AQUISIÇÃO DE PNEUS, CAMARAS DE AR E PROTETORES DE PRIMEIRA LINHA, CUMPRINDO AS NORMAS DA ABNT E COM CERTIFICAÇÃO DO INMETRO, PARA ATENDER AS NECESSIDADES DA PREFEITURA MUNICIPAL DE LAGOA SECA - PB. FUNDAMENTO LEGAL: Pregão Eletrônico nº 00037/2021. ADITAMENTO: Dar continuidade a execução do objeto contratado. PARTES CONTRATANTES: Prefeitura Municipal de Lagoa Seca e: CT Nº 00309/2021 - Ideal Pneus Pecas e Servicos Ltda - ME - 3º Aditivo - prorroga o prazo por mais 90 dias. ASSINATURA: 28.12.22

PREFEITURA MUNICIPAL DE OLHO D´ ÀGUA
Portaria 0001/2023

OLHO D'ÁGUA-PB, 02 DE JANEIRO DE 2023.

A PREFEITA CONSTITUCIONAL DE OLHO D'ÁGUA – ESTADO DA PARAÍBA, USANDO DAS ATRIBUIÇÕES QUE LHES SÃO CONFERIDAS PELO ART. 20, INCISO V, DA LEI MUNICIPAL Nº 05/90 (LEI ORGÂNICA DO MUNICÍPIO).

RESOLVE:

CONSTITUIR – COMISSÃO PERMANENTE DE LICITAÇÃO, PARA TOMAR TODAS AS MEDIDAS NECESSARIAS AO PROCESSAMENTO E JULGAMENTO DAS LICITAÇÕES QUE VENHAM A SER EXECULTADAS PELO MUNICIPIO DE OLHO D'ÁGUA, DURANTE O EXERCICIO DE 2023, COMPOSTA DA SEGUINTE FORMA:

Nome	CPF	CARGO	OCUPAÇÃO
ALAELÇO SAMPAIO LEITE	610.039.304-25	PRESIDENTE	SERVIDOR EFETIVO
MARILENE TIBURTINO LEITE	029315534-84	MEMBRO	SERVIDORA EFETIVA
AKILMA REGIA TRAJANO DE ALMEIDA	973.667.575-00	MEMBRO	SERVIDORA COMISSIONADA

O PRESIDENTE DA COMISSÃO SERA SUBSTITUIDO EM SUAS AUSENCIAS E IMPEDIMENTOS PELO SEGUNDO NOMEADO, FICANDO DESIGUINADO COMO SUPLENTE DA COMISSÃO O SERVIDOR ROSSIVAN DE OLIVEIRA FERREIRA, CPF DE Nº 043.405.954-46, A SERVINDO-LHES DE TITULO PARA POSSE E EXERCICIO DO CARGO A PRESENTE PORTARIA.

PUBLIQUE-SE NO DIARIO OFICIAL DO MUNICIPIO, DIVULGUE EM OUTROS MEIOS DE COMUNICAÇÃO E DÊ-SE CIÊCIA.

GABINETE DA PREFEITA, OLHO D´ÁGUA-PB, 02 DE JANEIRO DE 2023.

Joana Sabino de Almeida Carvalho.
Prefeita Constitucional.

Portaria 0002/2022

OLHO D'ÁGUA-PB, 02 DE JANEIRO DE 2023.

A PREFEITA CONSTITUCIONAL DE OLHO D'ÁGUA – ESTADO DA PARAÍBA, USANDO DAS ATRIBUIÇÕES QUE LHES SÃO CONFERIDAS PELO ART. 20, INCISO V, DA LEI MUNICIPAL Nº 05/90 (LEI ORGÂNICA DO MUNICÍPIO). RESOLVE:

DESIGNAR – O SERVIDOR ALAELÇO SAMPAIO LEITE, CPF: 610.039.304-25, PARA SERVIR COMO PREGOEIRO OFICIAL E COMO EQUIPE DE APOIO COMPOSTA DA SEGUINTE FORMA:

Nome	CPF	CARGO	OCUPAÇÃO
MARILENE TIBURTINO LEITE	029315534-84	MEMBRO	SERVIDORA EFETIVA
AKILMA REGIA TRAJANO DE ALMEIDA	973.667.575-00	MEMBRO	SERVIDORA COMISSIONADA

PARA TOMAR TODAS AS MEDIDAS NECESSÁRIAS AO PROCESSAMENTO E JULGAMENTO DAS LICITAÇÕES REALIZADAS NA MODALIDADE PREGÃO, QUE VENHAM A SER EXECUTADAS PELO MUNICÍPIO DE OLHO D'ÁGUA-PB.

O PREGOEIRO OFICIAL, SERÁ SUBSTITUÍDO EM SUAS AUSÊNCIAS EM IMPEDIMENTO OFICIAIS PELO SENHOR ROSSIVAN DE OLIVEIRA FERREIRA, COMO PREGOEIRO SUBSTITUTO.

PUBLIQUE-SE NO DIÁRIO OFICIAL DO MUNICÍPIO, DIVULGUE EM OUTROS MEIOS DE COMUNICAÇÃO E DÊ-SE CIÊNCIA.

GABINETE DA PREFEITA, OLHO D´ÁGUA-PB, 02 DE JANEIRO DE 2023

Joana Sabino de Almeida Carvalho.
Prefeita Constitucional

PREFEITURA MUNICIPAL DE MATO GROSSO
AVISO DE LICITAÇÃO
PREGÃO PRESENCIAL Nº 00002/2023

TORNA PÚBLICO QUE FARÁ REALIZAR ATRAVÉS DO PREGOEIRO OFICIAL E EQUIPE DE APOIO, SEDIADA NA RUA CIRILO JOSE DE LIMA, 134 - CENTRO - MATO GROSSO - PB, ÀS 14:00 HORAS DO DIA 25 DE JANEIRO DE 2023, LICITAÇÃO MODALIDADE PREGÃO PRESENCIAL, DO TIPO MENOR PREÇO, PARA: CONTRATAÇÃO DE EMPRESA PARA FORNECIMENTO PARCELADO DE MEDICAMENTOS DA FARMÁCIA BÁSICA PARA SUPRIR AS NECESSIDADES DA SECRETARIA MUNICIPAL DE SAÚDE DE MATO GROSSO–PB. RECURSOS: PREVISTOS NO ORÇAMENTO VIGENTE. FUNDAMENTO LEGAL: LEI FEDERAL Nº 10.520/02 E SUBSIDIARIAMENTE A LEI FEDERAL Nº 8.666/93; LEI COMPLEMENTAR Nº 123/06; DECRETO FEDERAL Nº 3.555/00; E LEGISLAÇÃO PERTINENTE, CONSIDERADAS AS ALTERAÇÕES POSTERIORES DAS REFERIDAS NORMAS. INFORMAÇÕES: NO HORÁRIO DAS 08:00 AS 12:00 HORAS E 14:00 AS 17:00 HORAS DOS DIAS ÚTEIS, NO ENDEREÇO SUPRACITADO. TELEFONE: (83) 34421001. E-MAIL: LICITAMATOGROSSO@GMAIL.COM. EDITAL: WWW.MATOGROSSO.PB.GOV.BR; WWW.TCE.PB.GOV.BR.

MATO GROSSO - PB, 10 DE JANEIRO DE 2023

FRANCISCO AROLDO PEREIRA MUNIZ
PREGOEIRO OFICIAL

PREFEITURA MUNICIPAL DE PASSAGEM
COMISSÃO PERMANENTE
DE LICITAÇÃO

Resultado e convocação para assinatura de contrato do PREGÃO ELETRÔNICO Nº 022/2022, da Prefeitura Municipal de Passagem/PB.

A PREFEITURA MUNICIPAL DE PASSAGEM/PB - através de seu Pregoeiro Oficial, COMUNICA a todos os interessados, referente ao processo licitatório nº 022/2022, na modalidade PREGÃO ELETRÔNICO que tem como objeto a contratação de empresa especializada, para a prestação de serviços de administração, gerenciamento e controle de frota, com operação de sistema informatizado via internet e tecnologia de pagamento por meio de cartão magnético nas redes de estabelecimentos credenciados para o abastecimento de combustíveis (gasolina, álcool, diesel comum e diesel S10), para os veículos próprios, locados e máquinas, do município de Passagem/PB, foi declarada VENCEDORA a empresa: PRIME CONSULTORIA E ASSESSORIA EMPRESARIAL LTDA, com sede na Rua Calçada Canopo, 11,2º Andar, Sala 03, Alphaville, Centro, Santana do Parnaíba/SP, com o percentual de desconto - taxa administrativa de -3,35% (três inteiros e trinta e cinco décimos por cento) – Com valor total estimado do fornecimento de R$ 1.301.382,59 (um milhão trezentos e um mil, trezentos e oitenta e dois reais e cinquenta e nove centavos), já acrescido de taxa de administração, por ter apresentado a proposta mais vantajosa para a administração e por ter atendido todos os requisitos do Edital e desde já CONVOCAMOS a referida empresa para devida assinatura do respectivo termo de contrato em até 05 (cinco) dias úteis, a partir desta publicação, nos termos da Lei Federal n° 8.666/93 em sua redação final.

Passagem/PB, 09 de janeiro de 2023.

ARMANDO GOMES FERREIRA
Pregoeiro Oficial

PREFEITURA MUNICIPAL DE PASSAGEM
EXTRATO DE HOMOLOGAÇÃO
PREGÃO ELETRÔNICO Nº 0022/2022.
PROCESSO ADMINISTRATIVO Nº 220718/2022.

Contratante: Prefeitura Municipal de Passagem - PB. Contratada PRIME CONSULTORIA E ASSESSORIA EMPRESARIAL LTDA, com sede na Rua Calçada Canopo, 11,2º Andar, Sala 03, Alphaville, Centro, Santana do Parnaíba/SP. Objeto: contratação de empresa especializada, para a prestação de serviços de administração, gerenciamento e controle de frota, com operação de sistema informatizado via internet e tecnologia de pagamento por meio de cartão magnético nas redes de estabelecimentos credenciados para o abastecimento de combustíveis (gasolina, álcool, diesel comum e diesel S10), para os veículos próprios, locados e máquinas, do município de Passagem/PB, Fundamentação Legal: Lei Federal nº 10.520, de 17/01/2002, o Decreto Regulamentar n° 10.024 de setembro de 2019, aplicando-se, subsidiariamente, no couber, a Lei 8.666, de 21/06/93 com suas alterações posteriores, com o percentual de desconto - taxa administrativa de -3,35% (três inteiros e trinta e cinco décimos por cento). Com valor total estimado para fornecimento de R$ 1.301.382,59 (um milhão trezentos e um mil, trezentos e oitenta e dois reais e cinquenta e nove centavos), já acrescido de taxa de administração .Ratificação em: 09/01/2023.

Josivaldo Alexandre da Silva
Prefeito

PREFEITURA MUNICIPAL DE PASSAGEM
EXTRATO DE ADJUDICAÇÃO
PREGÃO ELETRÔNICO Nº 0022/2022.
PROCESSO ADMINISTRATIVO Nº 220718/2022.

Contratante: Prefeitura Municipal de Passagem - PB. Contratada PRIME CONSULTORIA E ASSESSORIA EMPRESARIAL L

PREFEITURA MUNICIPAL DE PRATA
AVISO DE LICITAÇÃO
TOMADA DE PREÇOS Nº 00001/2023

Torna público que fará realizar através da Comissão Permanente de Licitação, sediada na Rua Vicente Neri, 78 - Centro - Prata - PB, às 08:30 horas do dia 27 de Janeiro de 2023, licitação modalidade Tomada de Preços, do tipo menor preço, para: CONSTRUÇÃO DE PARQUE DA CRIANÇA NO MUNICÍPIO DE PRATA – PB. Recursos: previstos no orçamento vigente. Fundamento legal: Lei Federal nº 8.666/93; Lei Complementar nº 123/06; e legislação pertinente, consideradas as alterações posteriores das referidas normas. Informações: no horário das 08:00 as 12:00 horas dos dias úteis, no endereço supracitado. Telefone: (083) 3390–1126. E-mail: cplpmprata@gmail.com. Edital: www.tce.pb.gov.br.

Prata - PB, 10 de Janeiro de 2023
CRISTIANA DE FÁTIMA DA SILVA
Presidenta da Comissão

PREFEITURA MUNICIPAL DE PRATA
AVISO DE LICITAÇÃO
PREGÃO ELETRÔNICO Nº 00002/2023

Torna público que fará realizar através da Pregoeira Oficial e Equipe de Apoio, sediada na Rua Vicente Neri, 78 - Centro - Prata - PB, por meio do site www.portaldecompraspublicas.com.br, licitação modalidade Pregão Eletrônico, do tipo menor preço, visando formar Sistema de Registro de Preços objetivando contratações futuras, para: AQUISIÇÃO DE COMBUSTÍVEIS. Abertura da sessão pública: 10:00 horas do dia 25 de Janeiro de 2023. Início da fase de lances: 10:05 horas do dia 25 de Janeiro de 2023. Referência: horário de Brasília - DF. Recursos: previstos no orçamento vigente. Fundamento legal: Lei Federal nº 10.520/02 e subsidiariamente a Lei Federal nº 8.666/93; Lei Complementar nº 123/06; Decreto Federal nº 7.892/13; Decreto Federal nº 10.024/19; e legislação pertinente, consideradas as alterações posteriores das referidas normas. Informações: das 08:00 as 12:00 horas dos dias úteis, no endereço supracitado. Telefone: (083) 3390–1126. E-mail: cplpmprata@gmail.com. Edital: www.tce.pb.gov.br; www.portaldecompraspublicas.com.br.

Prata - PB, 10 de Janeiro de 2023
CRISTIANA DE FÁTIMA DA SILVA
Pregoeira Oficial

PREFEITURA MUNICIPAL DE RIO TINTO
AVISO DE LICITAÇÃO
PREGÃO PRESENCIAL Nº 00002/2023

Torna público que fará realizar através do Pregoeiro Oficial e Equipe de Apoio, sediada na Rua Assis Chateaubriand, S/N - Centro - Rio Tinto - PB, às 09:00 horas do dia 24 de Janeiro de 2023, licitação modalidade Pregão Presencial, do tipo menor preço, para: Aquisição de paralelepípedos, meio fio granítico e pré–moldado, para atender as necessidades do município de Rio Tinto – PB. Recursos: previstos no orçamento vigente. Fundamento legal: Lei Federal nº 10.520/02 e subsidiariamente a Lei Federal nº 8.666/93; Lei Complementar nº 123/06; Decreto Municipal nº 025/05; e legislação pertinente, consideradas as alterações posteriores das referidas normas. Informações: no horário das 08:00 as 12:00 horas dos dias úteis, no endereço supracitado. E-mail: licitacaopmrt@gmail.com. Edital: www.riotinto.pb.gov.br; www.tce.pb.gov.br.

Rio Tinto - PB, 10 de Janeiro de 2023
JOSENILDO SILVA DE OLIVEIRA
Pregoeiro Oficial

PREFEITURA MUNICIPAL DE RIO TINTO
CONVOCAÇÃO
PREGÃO PRESENCIAL Nº 00049/2022

OBJETO: Aquisição parcelada de medicamentos psicotrópicos diversos, para melhor atender as necessidades da Secretaria de Saúde deste município. O Pregoeiro oficial convoca o comparecimento das seguintes empresas: ALLMED DISTRIBUIDORA E COMERCIO DE PRODUTOS FARMACEUTICOS LTDA; CIRURGICA MONTEBELLO LTDA; EXPRESS DISTRIBUIDORA DE MEDICAMENTOS LTDA; FARMAGUEDES COMERCIO DE PRODUTOS FARMACEUTICOS, MEDICOS E HOSPITALARES LTDA; NNMED – DISTRIBUICAO, IMPORTACAO E EXPORTACAO DE MEDICAMENTOS LTDA; PANORAMA COMERCIO DE PRODUTOS MEDICOS E FARMACEUTICOS LTDA para continuação dos trabalhos – FASE DE HABILITAÇÃO, que será realizado no dia 13 de janeiro de 2023 às 11:00 horas, no prédio da Prefeitura Municipal de Rio Tinto - PB. Informações: no horário das 08:00 as 12:00 horas dos dias úteis, no endereço supracitado. Telefone: (083) 993335316 para dar continuidade ao certame licitatório.

Rio Tinto - PB, 10 de janeiro de 2023
JOSENILDO SILVA DE OLIVEIRA
Pregoeiro Oficial

PREFEITURA MUNICIPAL DE REMÍGIO
AVISO DE LICITAÇÃO
PREGÃO ELETRÔNICO Nº 00003/2023

Torna público que fará realizar através do Pregoeiro Oficial e Equipe de Apoio, sediada na Avenida Joaquim Cavalcante de Morais, 96 - Centro - Remígio - PB, por meio do site www.portaldecompraspublicas.com.br, licitação modalidade Pregão Eletrônico, do tipo menor preço, visando formar Sistema de Registro de Preços objetivando contratações futuras, para: AQUISIÇÃO DE MEDICAMENTOS BÁSICOS E PSICOTRÓPICOS DESTINADOS A MANUTENCÃO DAS ATIVIDADES REFERENTES AO FUNCIONAMENTO DA FARMÁCIA BÁSICA, PRONTO ATENDIMENTO E SAMU VINCULADOS A SECRETARIA DE SÁUDE. Abertura da sessão pública: 08:15 horas do dia 23 de Janeiro de 2023. Início da fase de lances: 08:16 horas do dia 23 de Janeiro de 2023. Referência: horário de Brasília - DF. Recursos: previstos no orçamento vigente. Fundamento legal: Lei Federal nº 10.520/02 e subsidiariamente a Lei Federal nº 8.666/93; Lei Complementar nº 123/06; Decreto Federal nº 8.250/14; Decreto Federal nº 10.024/19; e legislação pertinente, consideradas as alterações posteriores das referidas normas. Informações: das 08:00 as 12:00 horas dos dias úteis, no endereço supracitado. Telefone: (083) 33641631. E-mail: LICITACOESREMIGIO@GMAIL.COM . Edital: WWW.REMIGIO.PB.GOV.BR; www.tce.pb.gov.br; www.portaldecompraspublicas.com.br.

Remígio - PB, 10 de Janeiro de 2023
ALEXANDRE GONÇALVES DIAS
Pregoeiro Oficial

PREFEITURA MUNICIPAL DE REMÍGIO
RATIFICAÇÃO E ADJUDICAÇÃO
INEXIGIBILIDADE Nº IN00004/2023

Nos termos dos elementos constantes da respectiva Exposição de Motivos que instrui o processo e observado o parecer da Assessoria Jurídica, referente a Inexigibilidade de Licitação nº IN00004/2023, que objetiva: CONSULTORIA E ASSESSORIA TÉCNICA DE APOIO E GESTÃO DO SISTEMA ÚNICO DE SAÚDE (SUS) DO MUNICÍPIO; RATIFICO o correspondente procedimento e ADJUDICO o seu objeto a: JULIANNY DA CUNHA GOUVEIA – ME - R$ 30.000,00.

Remígio - PB, 09 de Janeiro de 2023
FRANCISCO ANDRÉ ALVES
Prefeito

PREFEITURA MUNICIPAL DE REMÍGIO
RATIFICAÇÃO E ADJUDICAÇÃO
DISPENSA Nº DV00002/2023

Nos termos dos elementos constantes da respectiva Exposição de Motivos que instrui o processo e observado o parecer da Assessoria Jurídica, referente a Dispensa de Licitação nº DV00002/2023, que objetiva: SERVIÇO DE MANUTENÇÃO PREVENTIVA E CORRETIVA DE EQUIPAMENTOS LABORATORIAIS NA SECRETARIA DE SAÚDE DO MUNICÍPIO; RATIFICO o correspondente procedimento e ADJUDICO o seu objeto a: GBS COMERCIO ATACADISTA DE PRODUTOS HOSPITALARES E SERVICOS DE MANUTENCAO LTDA - R$ 16.890,00.

Remígio - PB, 09 de Janeiro de 2023
FRANCISCO ANDRÉ ALVES
Prefeito

PREFEITURA MUNICIPAL DE REMÍGIO
AVISO DE LICITAÇÃO
PREGÃO ELETRÔNICO Nº 00004/2023

Torna público que fará realizar através do Pregoeiro Oficial e Equipe de Apoio, sediada na Avenida Joaquim Cavalcante de Morais, 96 - Centro - Remígio - PB, por meio do site www.portaldecompraspublicas.com.br, licitação modalidade Pregão Eletrônico, do tipo menor preço, para: AQUISIÇÃO DE ALIMENTOS SECOS PERECÍVEIS E NÃO PERECÍVEIS DA MERENDA ESCOLAR DO SISTEMA DE EDUCAÇÃO DO MUNICIPIO. Abertura da sessão pública: 08:30 horas do dia 24 de Janeiro de 2023. Início da fase de lances: 08:31 horas do dia 24 de Janeiro de 2023. Referência: horário de Brasília - DF. Recursos: previstos no orçamento vigente. Fundamento legal: Lei Federal nº 10.520/02 e subsidiariamente a Lei Federal nº 8.666/93; Lei Complementar nº 123/06; Decreto Federal nº 10.024/19; e legislação pertinente, consideradas as alterações posteriores das referidas normas. Informações: das 08:00 as 12:00 horas dos dias úteis, no endereço supracitado. Telefone: (083) 33641631. E-mail: LICITACOESREMIGIO@GMAIL.COM . Edital: WWW.REMIGIO.PB.GOV.BR; www.tce.pb.gov.br; www.portaldecompraspublicas.com.br.

Remígio - PB, 10 de Janeiro de 2023
ALEXANDRE GONÇALVES DIAS
Pregoeiro Oficial

PREFEITURA MUNICIPAL DE REMÍGIO
RATIFICAÇÃO E ADJUDICAÇÃO
DISPENSA Nº DV00001/2023

Nos termos dos elementos constantes da respectiva Exposição de Motivos que instrui o processo e observado o parecer da Assessoria Jurídica, referente a Dispensa de Licitação nº DV00001/2023, que objetiva: RECARGAS DE EXTINTORES DE INCÊNDIO, PARA REABASTECIMENTO DOS CILINDROS DAS UNIDADES DE SAÚDE, SAMU, POLICLÍNICA JOSÉ TOMAZ, CAPS E PRONTO ATENDIMENTO PERTENCENTE AO MUNICÍPIO; RATIFICO o correspondente procedimento e ADJUDICO o seu objeto a: LEONIDAS JOSE ALVERGA DE MEDEIROS - R$ 2.170,00.

Remígio - PB, 09 de Janeiro de 2023
FRANCISCO ANDRÉ ALVES
Prefeito

PREFEITURA MUNICIPAL DE REMÍGIO
AVISO DE LICITAÇÃO
PREGÃO ELETRÔNICO Nº 00005/2023

Torna público que fará realizar através do Pregoeiro Oficial e Equipe de Apoio, sediada na Avenida Joaquim Cavalcante de Morais, 96 - Centro - Remígio - PB, por meio do site www.portaldecompraspublicas.com.br, licitação modalidade Pregão Eletrônico, do tipo menor preço, para: AQUISIÇÃO DE ALIMENTOS PERECÍVEIS: CARNES DA MERENDA ESCOLAR DO MUNICIPIO. Abertura da sessão pública: 13:00 horas do dia 24 de Janeiro de 2023. Início da fase de lances: 13:01 horas do dia 24 de Janeiro de 2023. Referência: horário de Brasília - DF. Recursos: previstos no orçamento vigente. Fundamento legal: Lei Federal nº 10.520/02 e subsidiariamente a Lei Federal nº 8.666/93; Lei Complementar nº 123/06; Decreto Federal nº 10.024/19; e legislação pertinente, consideradas as alterações posteriores das referidas normas. Informações: das 08:00 as 12:00 horas dos dias úteis, no endereço supracitado. Telefone: (083) 33641631. E-mail: LICITACOESREMIGIO@GMAIL.COM. Edital: WWW.REMIGIO.PB.GOV.BR; www.tce.pb.gov.br; www.portaldecompraspublicas.com.br.

Remígio - PB, 10 de Janeiro de 2023
ALEXANDRE GONÇALVES DIAS
Pregoeiro Oficial

PREFEITURA MUNICIPAL DE REMÍGIO
AVISO DE LICITAÇÃO
PREGÃO ELETRÔNICO Nº 00006/2023

Torna público que fará realizar através do Pregoeiro Oficial e Equipe de Apoio, sediada na Avenida Joaquim Cavalcante de Morais, 96 - Centro - Remígio - PB, por meio do site www.portaldecompraspublicas.com.br, licitação modalidade Pregão Eletrônico, do tipo menor preço, para: AQUISIÇÃO DE ALIMENTOS PERECÍVES: FRUTAS E HORTALIÇAS DA MERENDA ESCOLAR, DO SISTEMA DE EDUCAÇÃO DO MUNICÍPIO. Abertura da sessão pública: 14:00 horas do dia 24 de Janeiro de 2023. Início da fase de lances: 14:01 horas do dia 24 de Janeiro de 2023. Referência: horário de Brasília - DF. Recursos: previstos no orçamento vigente. Fundamento legal: Lei Federal nº 10.520/02 e subsidiariamente a Lei Federal nº 8.666/93; Lei Complementar nº 123/06; Decreto Federal nº 10.024/19; e legislação pertinente, consideradas as alterações posteriores das referidas normas. Informações: das 08:00 as 12:00 horas dos dias úteis, no endereço supracitado. Telefone: (083) 33641631. E-mail: LICITACOESREMIGIO@GMAIL.COM . Edital: WWW.REMIGIO.PB.GOV.BR; www.tce.pb.gov.br; www.portaldecompraspublicas.com.br.

Remígio - PB, 10 de Janeiro de 2023
ALEXANDRE GONÇALVES DIAS
Pregoeiro Oficial

PREFEITURA MUNICIPAL DE REMÍGIO
AVISO DE LICITAÇÃO
PREGÃO ELETRÔNICO Nº 00007/2023

Torna público que fará realizar através do Pregoeiro Oficial e Equipe de Apoio, sediada na Avenida Joaquim Cavalcante de Morais, 96 - Centro - Remígio - PB, por meio do site www.portaldecompraspublicas.com.br, licitação modalidade Pregão Eletrônico, do tipo menor preço, para: AQUISIÇÃO DE ALIMENTOS PERECÍVEIS: PÃES DA MERENDA ESCOLAR, DO MUNICIPIO DE REMÍGIO. Abertura da sessão pública: 16:00 horas do dia 24 de Janeiro de 2023. Início da fase de lances: 16:01 horas do dia 24 de Janeiro de 2023. Referência: horário de Brasília - DF. Recursos: previstos no orçamento vigente. Fundamento legal: Lei Federal nº 10.520/02 e subsidiariamente a Lei Federal nº 8.666/93; Lei Complementar nº 123/06; Decreto Federal nº 10.024/19; e legislação pertinente, consideradas as alterações posteriores das referidas normas. Informações: das 08:00 as 12:00 horas dos dias úteis, no endereço supracitado. Telefone: (083) 33641631. E-mail: LICITACOESREMIGIO@GMAIL.COM. Edital: WWW.REMIGIO.PB.GOV.BR; www.tce.pb.gov.br; www.portaldecompraspublicas.com.br.

Remígio - PB, 10 de Janeiro de 2023
ALEXANDRE GONÇALVES DIAS
Pregoeiro Oficial

PREFEITURA MUNICIPAL DE REMÍGIO
EXTRATO DE DISPENSA
DE LICITAÇÃO

PROCESSO: Exposição de Motivos nº DV00001/2023. OBJETO: RECARGAS DE EXTINTORES DE INCÊNDIO, PARA REABASTECIMENTO DOS CILINDROS DAS UNIDADES DE SAÚDE, SAMU, POLICLÍNICA JOSÉ TOMAZ, CAPS E PRONTO ATENDIMENTO PERTENCENTE AO MUNICÍPIO. FUNDAMENTO LEGAL: Art. 24, inciso II e § 1º, da Lei Federal nº 8.666/93 e suas alterações posteriores. AUTORIZAÇÃO: Secretaria de Saúde. RATIFICAÇÃO: Prefeito, em 09/01/2023.

PREFEITURA MUNICIPAL DE REMÍGIO
EXTRATO DE CONTRATO

OBJETO: RECARGAS DE EXTINTORES DE INCÊNDIO, PARA REABASTECIMENTO DOS CILINDROS DAS UNIDADES DE SAÚDE, SAMU, POLICLÍNICA JOSÉ TOMAZ, CAPS E PRONTO ATENDIMENTO PERTENCENTE AO MUNICÍPIO. FUNDAMENTO LEGAL: Dispensa de Licitação nº DV00001/2023. DOTAÇÃO: Recursos Próprios do Município de Remígio: 02.110 Fundo Municipal de Saúde 10 301 1002 2035 Manutenção do Bloco das Ações e Serviços Públicos de Saúde– Atenção Primária 10 302 1002 2037 Manutenção do Bloco das Ações e Serviços Públicos de Saúde–Atenção Especializada (MAC) 3390.39 – Outros Serviços Terceiros – PJ Fonte de recursos 15001002 Recursos não Vinculados de Impostos – Saúde 16000000 Transferências Fundo a Fundo de Recursos do SUS provenientes do Governo Federal. VIGÊNCIA: até o final do exercício financeiro de 2023. PARTES CONTRATANTES: Prefeitura Municipal de Remígio e: CT Nº 00004/2023 - 09.01.23 - LEONIDAS JOSE ALVERGA DE MEDEIROS - R$ 2.170,00.

PREFEITURA MUNICIPAL DE REMÍGIO
EXTRATO DE DISPENSA
DE LICITAÇÃO

PROCESSO: Exposição de Motivos nº DV00002/2023. OBJETO: SERVIÇO DE MANUTENÇÃO PREVENTIVA E CORRETIVA DE EQUIPAMENTOS LABORATORIAIS NA SECRETARIA DE SAÚDE DO MUNICÍPIO. FUNDAMENTO LEGAL: Art. 24, inciso II e § 1º, da Lei Federal nº 8.666/93 e suas alterações posteriores. AUTORIZAÇÃO: Secretaria de Saúde. RATIFICAÇÃO: Prefeito, em 09/01/2023.

PREFEITURA MUNICIPAL DE REMÍGIO
EXTRATO DE CONTRATO

OBJETO: SERVIÇO DE MANUTENÇÃO PREVENTIVA E CORRETIVA DE EQUIPAMENTOS LABORATORIAIS NA SECRETARIA DE SAÚDE DO MUNICÍPIO. FUNDAMENTO LEGAL: Dispensa de Licitação nº DV00002/2023. DOTAÇÃO: Recursos Próprios do Município de Remígio: 02.110 Fundo Municipal de Saúde 10 301 1002 2035 Manutenção do Bloco das Ações e Serviços Públicos de Saúde– Atenção Primária 10 302 1002 2037 Manutenção do Bloco das Ações e Serviços Públicos de Saúde–Atenção Especializada (MAC) 3390.39 – Outros Serviços Terceiros – PJ Fonte de recursos 15001002 Recursos não Vinculados de Impostos – Saúde 16000000 Transferências Fundo a Fundo de Recursos do SUS provenientes do Governo Federal. VIGÊNCIA: até o final do exercício financeiro de 2023. PARTES CONTRATANTES: Prefeitura Municipal de Remígio e: CT Nº 00005/2023 - 09.01.23 - GBS COMERCIO ATACADISTA DE PRODUTOS HOSPITALARES E SERVICOS DE MANUTENCAO LTDA - R$ 16.890,00.

PREFEITURA MUNICIPAL DE REMÍGIO
EXTRATO DE INEXIGIBILIDADE
DE LICITAÇÃO

PROCESSO: Exposição de Motivos nº IN00004/2023. OBJETO: CONSULTORIA E ASSESSORIA TÉCNICA DE APOIO E GESTÃO DO SISTEMA ÚNICO DE SAÚDE (SUS) DO MUNICÍPIO. FUNDAMENTO LEGAL: Art. 25, inciso II, da Lei Federal nº 8.666/93 e suas alterações posteriores. AUTORIZAÇÃO: Secretaria de Saúde. RATIFICAÇÃO: Prefeito, em 09/01/2023.

PREFEITURA MUNICIPAL DE REMÍGIO
EXTRATO DE CONTRATO

OBJETO: CONSULTORIA E ASSESSORIA TÉCNICA DE APOIO E GESTÃO DO SISTEMA ÚNICO DE SAÚDE (SUS) DO MUNICÍPIO. FUNDAMENTO LEGAL: Inexigibilidade de Licitação nº IN00004/2023. DOTAÇÃO: Recursos Próprios do Município de Remígio: 02.040 Secretaria de Saúde 10 301 2002 2009 Manutenção das atividades da Secretaria de Saúde 02.110 Fundo Municipal de Saúde 10 301 1002 2035 Manutenção do Bloco das Ações e Serviços Públicos de Saúde– Atenção Primária 3390.39 – Outros Serviços Terceiros – PJ 3390.35 – Serviços de Consultoria Fonte de recursos 15001000 Recursos Livres (Ordinário) 15001002 Recursos não Vinculados de Impostos – Saúde 15001001 Recursos não Vinculados de Impostos – MDE 16000000 Transferências Fundo a Fundo de Recursos do SUS provenientes do Governo Federal. VIGÊNCIA: até o final do exercício financeiro de 2023. PARTES CONTRATANTES: Prefeitura Municipal de Remígio e: CT Nº 00007/2023 - 09.01.23 - JULIANNY DA CUNHA GOUVEIA - ME - R$ 30.000,00.

PREFEITURA MUNICIPAL DE SANTA INÊS
RETIFICAÇÃO DO AVISO DE LICITAÇÃO
PREGÃO ELETRÔNICO Nº 00001/2023

O município de Santa Inês-PB, através da Comissão Permanente de Licitação, torna pública a RETIFICAÇÃO do Aviso de Licitação – Pregão Eletrônico nº 00001/2023, publicado no Diário Oficial do município de Santa Inês; publicado no Diário Oficial do Estado da Paraíba, nº 17.773, pág. 42; publicado no Jornal a União, ano CXXIX nº 293, pág. 26; publicado no Diário Oficial da União, seção 3, nº 4, pág. 234, todos no dia 05 de janeiro de 2023, conforme segue: ONDE SE LÊ: Data e horário do início da disputa: 09:30 horas/min do dia 18/01/2023. LEIA-SE: Data e horário do início da disputa: 09:30 horas/min do dia 24/01/2023. Maiores informações poderão ser obtidas junto a Comissão Permanente de Licitação, na Prefeitura Municipal, situada na Av. Vinte e Nove de Abril, 96 - Centro - Santa Inês - PB, no horário 08:00 às 13:00hs dos dias úteis.

Santa Inês, PB, 10 de janeiro de 2023.
RAIMUNDO PEREIRA SOBRINHO JUNIOR
Pregoeiro Oficial

PREFEITURA MUNICIPAL DE SANTA INES
EXTRATO DE CONTRATOS

OBJETO: Contratação de empresa para fornecimento parcelado de gêneros alimentícios para merenda, visando atendimento da Secretaria de Educação do Município de Santa Inês – PB. FUNDAMENTO LEGAL: Pregão Eletrônico nº 00020/2022. DOTAÇÃO: 02.060 SECRETARIA DE EDUCAÇÃO; 12 361 1001 2017 MANUTENÇÃO DO ENSINO FUNDAMENTAL - FUNDEB - 30%; 12 361 1001 2018 MANUTENÇÃO DO PDDE (PROGRAMA DINHEIRO DIRETO NA ESCOLA; 12 361 1001 2026 MANUTENÇÃO DA EDUCAÇÃO DE JOVENS E ADULTOS - FUNDEB 30%; 12 365 1001 2028 MANUTENÇÃO DA EDUCAÇÃO INFANTIL E CRECHE - FUNDEB 30%; 12 361 1001 2032 OUTROS PROGRAMAS DO FNDE; 12 361 1001 2024 MANUTENÇÃO DO DESENVOLVIMENTO DO ENSINO - MDE; 12 365 1001 2022 MANUTENÇÃO DA EDUCAÇÃO INFANTIL/CRECHE; 12 361 1001 2022 MANUTENÇÃO DA MERENDA ESCOLAR DO ENSINO FUNDAMENTAL – PNAEF; 12 365 1001 2023 MANUTENÇÃO DA MERENDA ESCOLAR PNAEC- CRECHE – 1001; 12 361 1001 2031 MANUTENÇÃO DA MERENDA ESCOLAR DO PNAE-EJA; ELEMENTO DE DESPESA: 3390.30 99 MATERIAL DE CONSUMO. VIGÊNCIA: até 31/12/2023. PARTES CONTRATANTES: Prefeitura Municipal de Santa Inês e: CT Nº 92001/2022 – 09.01.2023 - J.T.A COMÉRCIO DE ARTIGOS DESCARTÁVEIS, CNPJ nº 21.318.384/0001-65, Valor R$ 6.437,00; CT Nº 92002/2022 – 09.01.2023 - MERCEARIA DA JANAILDA LTDA, CNPJ n° 06.128.655/0001-26, Valor R$ 366.998,40.

Santa Inês - PB, 09 de Janeiro de 2023.
FELIX HENRIQUE LEITE VIEIRA
Prefeito Constitucional

PREFEITURA MUNICIPAL DE SANTA INES
EXTRATO DE CONTRATOS

OBJETO: Contratação de empresa para fornecimento parcelado de medicamentos, visando atendimento da Secretaria de Saúde do Município de Santa Inês – PB, conforme descrição e quantidades constantes no edital e Termo de Referência. FUNDAMENTO LEGAL: Pregão Eletrônico nº 00019/2022. DOTAÇÃO: 02.080 – SECRETARIA DE SAÚDE - 02 090 – FUNDO MUNICIPAL DE SAÚDE - 10 301 1002 2040 Bloco de Manutenção das Ações e Serviços Públicos de Saúde Atenção Primária – 10 301 1002 2041 Custeio das Ações e Serviços Públicos de Saúde da Assistência Farmacêutica 10 305 1002 2042 Custeio das Ações e Serviços Públicos de Saúde da Vigilância em Saúde; 10 302 1002 2043 Bloco de Manutenção das Ações e Serviços Públicos de Saúde Atenção Especializada – 10 301 1002 2044 Custeio das Ações e Serviços Públicos de Saúde da Gestão do SUS – 10 301 1002 2045 Bloco de Manutenção das Ações e Serviços Públicos de Saúde Atenção Primária – Recursos Próprios; 10 302 1002 2046 Bloco de Manutenção das Ações e Serviços Públicos de Saúde Atenção Especializada - Recursos Próprios; 10 301 1002 2047 Manutenção das Ações de Enfrentamento da Pandemia do Coronavírus - ELEMENTO DE DESPESA: 3390 30 99 – MATERIAL DE CONSUMO. VIGÊNCIA: até 31/12/2023. PARTES CONTRATANTES: Prefeitura Municipal de Santa Inês e: CT Nº 91901/2022 – 09.01.2023 - CIRÚRGICA MONTEBELLO LTDA, CNPJ nº 08.674.752/0001-40, Valor R$ 3.527,10; CT Nº 91902/2022 – 09.01.2023 - EXPRESS DISTRIBUIDORA DE MEDICAMENTOS LTDA, CNPJ n° 26.156.923/0001-20, Valor R$ 5.235,60; CT Nº 91903/2022 – 09.01.2023 - FAROMED COMERCIO DE MATERIAIS HOSPITALARES LTDA, CNPJ nº 39.500.536/0001-01, Valor R$ 2.211,00; CT Nº 91904/2022 – 09.01.2023 - FATO IMPORTADORA E EXPORTADORA DE INSTRUMENTOS CIRURGICOS, CNPJ nº 26.043.097/0001-03, Valor R$ 1.218,00; CT Nº 91905/2022 – 09.01.2023 - J. J. DISTRIBUIDORA DE PRODUTOS HOSPITALARES LTDA, CNPJ nº 07.187.827/0001-03, Valor R$ 16.527,58; CT Nº 91906/2022 – 09.01.2023 - JOSE NERGINO SOBREIRA, CNPJ nº 63.478.895/0001-94, Valor R$ 1.706,00; CT Nº 91907/2022 – 09.01.2023 - MEDICAL MERCANTIL DE APARELHAGEM MÉDICA LTDA, CNPJ nº 10.779.833/0001-56, Valor R$ 6.510,70; CT Nº 91908/2022 – 09.01.2023 - NEGI EQUIPAMENTOS HOSPITALARES LTDA, CNPJ nº 37.182.085/0001-86, Valor R$ 1.845,00; CT Nº 91909/2022 – 09.01.2023 - PHARMAPLUS LTDA, CNPJ nº 03.817.043/0001-52, Valor R$ 24.777,20; CT Nº 91910/2022 – 09.01.2023 - ULTRAMEGA DISTRIBUIDORA HOSPITALAR LTDA, CNPJ nº 21.596.736/0001-44, Valor R$ 84.093,90.

Santa Inês - PB, 09 de Janeiro de 2023.
FELIX HENRIQUE LEITE VIEIRA
Prefeito Constitucional

PREFEITURA MUNICIPAL DE SANTA INES
EXTRATO DE CONTRATOS

OBJETO: Contratação de empresa para fornecimento parcelado de gêneros alimentícios destinados à todas as Secretarias do Município de Santa Inês – PB. FUNDAMENTO LEGAL: Pregão Eletrônico nº 00018/2022. DOTAÇÃO: 02.060 SECRETARIA DE EDUCAÇÃO; 12 361 1001 2017 MANUTENÇÃO DO ENSINO FUNDAMENTAL - FUNDEB - 30%; 12 361 1001 2018 MANUTENÇÃO DO PDDE (PROGRAMA DINHEIRO DIRETO NA ESCOLA; 12 361 1001 2026 MANUTENÇÃO DA EDUCAÇÃO DE JOVENS E ADULTOS - FUNDEB 30%; 12 365 1001 2028 MANUTENÇÃO DA EDUCAÇÃO INFANTIL E CRECHE - FUNDEB 30%; 12 361 1001 2032 OUTROS PROGRAMAS DO FNDE; 12 361 1001 2024 MANUTENÇÃO DO DESENVOLVIMENTO DO ENSINO - MDE; 12 365 1001 2022 MANUTENÇÃO DA EDUCAÇÃO INFANTIL/CRECHE; 12 361 1001 2022 MANUTENÇÃO DA MERENDA ESCOLAR DO ENSINO FUNDAMENTAL – PNAEF; 12 365 1001 2023 MANUTENÇÃO DA MERENDA ESCOLAR PNAEC- CRECHE – 1001; 12 361 1001 2031 MANUTENÇÃO DA MERENDA ESCOLAR DO PNAE-EJA; ELEMENTO DE DESPESA: 3390.30 99 MATERIAL DE CONSUMO. VIGÊNCIA: até 31/12/2023. PARTES CONTRATANTES: Prefeitura Municipal de Santa Inês e: CT Nº 91801/2022 – 09.01.2023 - J.T.A COMÉRCIO DE ARTIGOS DESCARTÁVEIS, CNPJ nº 21.318.384/0001-65, Valor R$ 2.234,70; CT Nº 91802/2022 – 09.01.2023 - MERCEARIA DA JANAILDA LTDA, CNPJ n° 06.128.655/0001-26, Valor R$ 178.238,58.

Santa Inês - PB, 09 de Janeiro de 2023.
FELIX HENRIQUE LEITE VIEIRA
Prefeito Constitucional

PREFEITURA MUNICIPAL DE SANTA LUZIA
AVISO DE PREGÃO
ELETRÔNICO Nº 00002/2023

OBJETO: CONTRATAÇÃO DE EMPRESA PARA FORNECIMENTO PARCELADO DE MATERIAL MÉDICO HOSPITALAR TIPO (AGULHAS DESCARTÁVEIS, SERINGAS, FIOS DE SUTURA, SONDAS, CURATIVOS, CÂNULAS, CATETER, MÁSCARA, TUBO ENDOTRAQUEAL) E MATERIAIS DIVERSOS DESTINADOS AS UNIDADES DE SAÚDE E SAMU, NO ATENDIMENTO ÀS NECESSIDADES DA SECRETARIA DE SAÚDE DO MUNICÍPIO DE SANTA LUZIA - PB.

TIPO: MENOR PREÇO.

DATA DA ABERTURA: 24/01/2023 – HORÁRIO: 09:00 HORAS.

LEGISLAÇÃO APLICÁVEL: LEI Nº 10.520/02, DECRETO Nº 10.024/2019, DECRETO MUNICIPAL DE N° 019/2020, LEI Nº 8.666/1993, E SUBSIDIÁRIAS.

LOCAL: PORTAL DE COMPRAS PÚBLICAS – WWW.PORTALDECOMPRASPUBLICAS.COM.BR

MODO DE DISPUTA: ABERTO

OUTROS ESCLARECIMENTOS PODERÃO SER FORNECIDOS NA SALA DA COMISSÃO PERMANENTE DE LICITAÇÃO, NO PRÉDIO SEDE DA PREFEITURA "PAÇO QUIPAUÁ", DAS 08:00 ÀS 12:00HS, NO ENDEREÇO PRAÇA ESTANISLAU DE MEDEIROS, S/Nº, BAIRRO ANTÔNIO BENTO DE MORAIS, NA CIDADE DE SANTA LUZIA/PB - CEP Nº 58.600-000, OU PELO FONE: (83) 3461-2299. E-MAIL: LICITACAO@SANTALUZIA.PB.GOV.BR.

SANTA LUZIA/PB, 10 DE JANEIRO DE 2023.
Jonas Pereira de Andrade
Pregoeiro Oficial

PREFEITURA MUNICIPAL DE SANTA RITA
GABINETE DA SECRETÁRIA

Santa Rita - PB, 10 de janeiro de 2023.

A SECRETÁRIA DE EDUCAÇÃO DO MUNICÍPIO DE SANTA RITA, ESTADO DA PARAÍBA, no uso de suas atribuições legais,

R E S O L V E:

HOMOLOGAR o resultado da licitação, modalidade Pregão Eletrônico nº 110/2022, que objetiva: REGISTRO DE PREÇOS PARA AQUISIÇÃO DE FARDAMENTOS, PARA ATENDER AS NECESSIDADES DOS ALUNOS MATRICULADOS NAS UNIDADES ESCOLARES DO MUNICÍPIO DE SANTA RITA-PB, DO ANO LETIVO DE 2022, NAS ETAPAS DA EDUCAÇÃO INFANTIL, DO ENSINO FUNDAMENTAL I E II, DA EDUCAÇÃO DE JOVENS E ADULTOS-EJA, com base nos elementos constantes do processo correspondente, os quais apontam como proponentes vencedores:

- DOUGLAS BERNARDO AZEVEDO
CNPJ: 13.099.984/0001-51
VALOR R$: 133.444,61
- RIACHÃO UNIFORMES LTDA
CNPJ: 28.596.448/0001-39
VALOR R$: 282.037,80
- RICARDO ARAÚJO ALVES
CNPJ: 37.840.719/0001-40
VALOR R$: 102.713,99
- VESTIR INDÚSTRIA E COMÉRCIO DE CONFECÇÕES LTDA
CNPJ: 07.358.710/0001-37
VALOR R$: 137.368,10

Publique-se e cumpra-se.

EDILENE DA SILVA SANTOS
SECRETÁRIA MUNICIPAL DE EDUCAÇÃO

PREFEITURA MUNICIPAL DE SANTA RITA
COMISSÃO PERMANENTE DE LICITAÇÃO
TERMO DE ADJUDICAÇÃO
PREGÃO ELETRÔNICO Nº 112/2022

OBJETO: REGISTRO DE PREÇOS PARA CONTRATAÇÃO DE EMPRESA ESPECIALIZADA PARA CONCESSÃO DE USO TEMPORÁRIO DE LICENÇA DE SOFTWARE PARA APLICATIVO DE BLOCO ELETRÔNICO PARA AUTO DE INFRAÇÃO DE TRÂNSITO COM SEUS ACESSÓRIOS CORRESPONDENTES E SISTEMA WEB DE GESTÃO, PARA ATENDER AS NECESSIDADES DA SUPERINTENDÊNCIA EXECUTIVA DE MOBILIDADE URBANA, SEMOB – SR.

A PREGOEIRA OFICIAL DO MUNICÍPIO DE SANTA RITA, ESTADO DA PARAÍBA, no uso das atribuições que lhe foram conferidas através da Portaria nº 211/2022, de 29/06/2022, e observadas as disposições da Lei Federal nº 10.520/02 e subsidiariamente a Lei Federal nº 8.666/93 e Decreto Municipal nº 38, de 2017, Decreto Municipal nº 79, de 2021; Lei Complementar nº 123/06; Decreto Federal nº 5.450/05; Decreto Federal n° 10.024 de 20 de setembro de 2019.

R E S O L V E:

ADJUDICAR o resultado da licitação, modalidade Pregão Eletrônico nº 112/2022, que objetiva: REGISTRO DE PREÇOS PARA CONTRATAÇÃO DE EM

PREFEITURA MUNICIPAL DE SOLÂNEA
HOMOLOGAÇÃO
PREGÃO PRESENCIAL Nº 00060/2022

Nos termos do relatório final apresentado pelo Pregoeiro Oficial e observado parecer da Assessoria Jurídica, referente ao Pregão Presencial nº 00060/2022, que objetiva: Aquisição parcelada de Materiais de Construção, destinados a atender as Secretarias da Administração Municipal–Solânea/PB, para o exercício de 2023; HOMOLOGO o correspondente procedimento licitatório em favor de: FRANCISCO DE ASSIS BEZERRA MONTEIRO - R$ 60.450,00; JOÃO ARCANJO PINTO – ME - R$ 370.880,00; MARIA DAS GRAÇAS SILVA PINTO ME - R$ 752.580,00. Ficando as empresas vencedoras convocadas para assinatura da Ata de Registro de Preços, no prazo legal

Solânea - PB, 10 de Janeiro de 2023

KAYSER NOGUEIRA PINTO ROCHA
Prefeito

PREFEITURA MUNICIPAL DE SOLÂNEA
AVISO DE ADIAMENTO
PREGÃO ELETRÔNICO Nº 00002/2023

O Pregoeiro Oficial comunica o adiamento da abertura da sessão pública do Pregão Eletrônico nº 00002/2023, para o dia 26 de Janeiro de 2023 às 09:00 horas; e do início da fase de lances para ocorrer nessa mesma sessão pública. Referência: horário de Brasília - DF. Informações: das 08:00 as 12:00 horas dos dias úteis, na Rua Pernambuco, S/N - Centro - Solânea - PB. Telefone: (083) 3363–1285. E-mail: licitacaosolanea2017@yahoo.com. Site: www.gov.br/compras.

Solânea - PB, 09 de Janeiro de 2023

JUSCELINO SOARES DA SILVA
Pregoeiro Oficial

PREFEITURA MUNICIPAL DE SOLÂNEA
HOMOLOGAÇÃO
PREGÃO PRESENCIAL Nº 00061/2022

Nos termos do relatório final apresentado pelo Pregoeiro Oficial e observado parecer da Assessoria Jurídica, referente ao Pregão Presencial nº 00061/2022, que objetiva: Aquisição parcelada de Medicamentos destinados a Assistência Farmacêutica e ao SAMU do Município de Solânea/PB, durante o exercício de 2023; HOMOLOGO o correspondente procedimento licitatório em favor de: ALLFAMED COMERCIO ATACADISTA DE MEDICAMENTOS LTDA - R$ 1.072.044,00; CIRUFARMA COMERCIAL LTDA - R$ 56.783,00; DROGAFONTE LTDA - R$ 491.820,00; EXPRESS DISTRIBUIDORA DE MEDICAMENTOS LTDA EPP - R$ 275.013,00; NACIONAL COMERCIO E REPRESENTACAO EIRELI - R$ 62.215,00; NNMED–DISTRIBUIÇÃO, IMPORT E EXPORT DE MEDICAMENTOS LTDA–EPP - R$ 274.407,50; SUFRAMED COMERCIO DE MATERIAL MEDICO HOSPITALAR LTDA - R$ 48.130,00. Ficando as empresas vencedoras convocadas para assinatura da Ata de Registro de Preços, no prazo legal

Solânea - PB, 09 de Janeiro de 2023

KAYSER NOGUEIRA PINTO ROCHA
Prefeito

PREFEITURA MUNICIPAL DE SOUSA
PREGÃO
ELETRÔNICO Nº 0005/2023

A Pregoeira torna público, para conhecimento dos interessados, que será realizado o procedimento licitatório na modalidade Pregão Eletrônico do tipo menor preço por item. Objeto Contratação de empresas para aquisição de gêneros alimentícios destinados a merenda escolar da escolar da rede de ensino do Município de Sousa-PB no exercício de 2023. Abertura das propostas dia 23 de janeiro de 2023, às 09:30:00 horas, através do site www.portaldecompraspublicas.com.br. Os interessados poderão obter o texto integral do edital através dos endereços eletrônicos www.tce.pb.gov.br e www.sousa.pb.gov.br (1.Transparência, 2.Sousa Transparente, 3.Licitações, Editais e Documentos de Licitação, 4.Pregão).

Sousa, 28 de dezembro de 2022.

Alyne Santos de Paula
Pregoeira

PREFEITURA MUNICIPAL DE SOLÂNEA
HOMOLOGAÇÃO
PREGÃO PRESENCIAL Nº 00062/2022

Nos termos do relatório final apresentado pelo Pregoeiro Oficial e observado parecer da Assessoria Jurídica, referente ao Pregão Presencial nº 00062/2022, que objetiva: Aquisição de suplementos (leite) e material descartável para nutrição, para atendimento às demandas judiciais deste Município, no exercício de 2023; HOMOLOGO o correspondente procedimento licitatório em favor de: CENTRO ESPEC. EM NUTRIÇÃO ENTERAL E PARENTERAL CENEP LTDA - R$ 147.516,00; MEDERI DISTRIBUICAO E IMPORTACAO DE PRODUTOS PARA SAUDE LTDA - R$ 441.346,00.

Solânea - PB, 09 de Janeiro de 2023

KAYSER NOGUEIRA PINTO ROCHA
Prefeito

PREFEITURA MUNICIPAL DE SOUSA
PREGÃO
ELETRÔNICO Nº 04/2023

O pregoeiro, torna público para conhecimento dos interessados, que fará realizar no dia 23 de Janeiro de 2023, ás 09:00 horas, no endereço eletrônico: www.portaldecompraspublicas.com.br, procedimento licitatório na modalidade Pregão Presencial, objeto: Contratação de Pessoa Jurídica para serviços de locação de veículos para transporte Escolar dos alunos da rede Municipal de ensino do município de Sousa, conforme especificações constantes no Termo de Referência no Anexo I deste Edital, os quais são partes integrantes do mesmo, que encontra-se disponível na sala da CPL no horário de expediente das 08:00 ás 12:00 horas, em todos os dias úteis no endereço supracitado ou pelo portal da transparência em www.sousa.pb.gov.br.

Sousa, 09 de janeiro de 2023

Fellipe Ruan Lima Mendes
Pregoeiro

AVISO DE LICITAÇÃO
PREFEITURA MUNICIPAL DE SOUSA
REPUBLICADA NOVA SESSÃO
Pregão Presencial Nº 0107/2022

O pregoeiro, no uso de suas atribuições, torna público para conhecimento dos interessados, que após retificação em edital, fará realizar no dia 24 de janeiro de 2023, ás 09:00 horas, na sala de reuniões na PREFEITURA MUNICIPAL DE SOUSA, Situada a Rua Coronel José Gomes de Sá, nº. 27, 1º andar - Centro – Sousa-PB, procedimento licitatório na modalidade Pregão Presencial, objeto: Contratação de empresa especializada para os serviços de coleta, transporte, tratamento e destinação final dos resíduos sólidos provenientes dos serviços de saúde pública municipal (Grupos A, B e E), obedecendo as normas de legislações vigentes, com coletas semanais em todas as unidades de saúde deste município, atendendo as necessidades da Secretaria de Saúde, conforme especificações constantes no Termo de Referência no Anexo I deste Edital, os quais são partes integrantes do mesmo, que encontra-se disponível na sala da CPL no horário de expediente das 08:00 ás 12:00 horas, em todos os dias úteis no endereço supracitado ou pelo portal da transparência em www.sousa.pb.gov.br.

Sousa, 10 de janeiro de 2023.

Fellipe Ruan Lima Mendes
Pregoeiro

SECRETARIA DE ESTADO DA SAÚDE
COMISSÃO PERMANENTE DE LICITAÇÃO
CPL/SES/PB

AVISO DE ADIAMENTO DE LICITAÇÃO
PROCESSO SES-PRC-2021/00101
PREGÃO ELETRÔNICO Nº 032/2021
REGISTRO CGE Nº 22-02274-4
LICITAÇÃO BB Nº 976495

OBJETO: CONTRATAÇÃO DE EMPRESA PARA PRESTAÇÃO DE SERVIÇO DE SEGURANÇA ARMADA PARA O SERVIÇO DE VERIFICAÇÃO DE ÓBITOS DA PARAÍBA - SVO/PB.

O Governo do Estado da Paraíba, através da Secretaria de Saúde, por sua Pregoeira Oficial, Sra. Karla Michele Vitorino Maia, nomeada pela Portaria nº 010/2022/GS/SES, torna público, para conhecimento dos interessados, que a licitação acima, na modalidade Pregão do tipo Eletrônico, sob o critério do menor preço global por Lote, foi adiada para decidir pedidos de esclarecimentos e impugnação ao termo de referência, para data a ser consignada posteriormente. Consultas com a Pregoeira e a sua Equipe de Apoio no HORÁRIO de 08h às 12h e de 13:30 às 16:30h, no Telefone/Fax: 83. 3211-9092 ou pelo e-mail: cpl@ses.pb.gov.br.

João Pessoa, 10 de janeiro de 2023.

Karla Michele Vitorino Maia
Pregoeira Oficial da CPL/SES-PB
Matrícula nº 170.333-1

SECRETARIA DE ESTADO DA INFRAESTRUTURA, DOS RECURSOS HÍDRICOS E DO MEIO AMBIENTE — DER-PB — Somos todos PARAÍBA Governo do Estado

CONCORRÊNCIA Nº 32/2022
Registro CGE Nº 22-02280-0
JULGAMENTO DAS PROPOSTAS DE PREÇOS

O Departamento de Estradas de Rodagem do Estado da Paraíba - DER/PB, sediado a Av. José Américo de Almeida, s/n, nesta Capital, através da Comissão Permanente de Licitação – CPL, comunica aos participantes da CONCORRÊNCIA Nº 32/2022 (Obras de Implantação e Pavimentação da Estrada Vicinal Araruna/Pedra da Boca, com 9,98 km de extensão), que após análise detalhada nas documentações das Propostas de Preços, respaldada na legislação vigente, Edital da licitação em epígrafe, em especial em suas Cláusulas 11.0 considera classificadas as Empresas na seguinte ordem: 1º lugar: - CLPT CONSTRUTORA EIRELI – R$ 13.457.137,19 e 2º lugar - SIGA CONSTRUTORA LTDA – R$ 14.184.168,03

A CPL comunica que fica aberto o prazo recursal a partir da data desta publicação, no protocolo do DER/PB. Protocolados no DER/PB, presencial ou através do e-mail:protocolo@der.pb.gov.br

João Pessoa, 10 de janeiro de 2023.

Engº Sebastião Cirino da Silva
Presidente da Comissão Permanente de Licitação

PODER JUDICIÁRIO
TRIBUNAL DE JUSTIÇA DA PARAÍBA
COMISSÃO PERMANENTE DE LICITAÇÃO
AVISO DE RESULTADO
TOMADA DE PREÇOS Nº 012/2022

O Tribunal de Justiça do Estado da Paraíba, através da Presidente da Comissão de Licitação, torna público para conhecimento dos interessados que na modalidade Tomada de Preços nº 012/2022 foi classificada em primeiro lugar a empresa PLANENG ENGENHARIA LTDA com o valor de R$ 371.648,35 (Trezentos e setenta e um mil, seiscentos e quarenta e oito reais e trinta e cinco centavos). Por fim, decide a Comissão pela abertura de prazo de recurso de acordo com o Art.109, Inciso I, alínea "b" da Lei 8.666/93.

João Pessoa, 10 de janeiro de 2023

Diana Coeli de Araújo Vital
Presidente da Comissão de Licitação

GOVERNO DA PARAÍBA — SECRETARIA DE ESTADO DA ADMINISTRAÇÃO
DIRETORIA EXECUTIVA DA CENTRAL DE COMPRAS
GERÊNCIA EXECUTIVA DE LICITAÇÃO

AVISO DE LICITAÇÃO
PREGÃO ELETRÔNICO Nº 258/2022
PROCESSO Nº 19.000.026255.2022

OBJETO/ÓRGÃO(S): REGISTRO DE PREÇOS VISANDO A AQUISIÇÃO DE VIATURA AUTO BOMBA TANQUE E SALVAMENTO - ABTS, destinado ao CORPO DE BOMBEIROS MILITAR DA PARAÍBA - CBMPB, conforme edital e anexos.

DATA E HORÁRIO: 24/01/2023 às 09h00 (horário de Brasília).

PLATAFORMA ELETRÔNICA: https://www.gov.br/compras (COMPRASNET) - UASG Nº 925302

O GOVERNO DO ESTADO DA PARAÍBA, através da Secretaria de Estado da Administração, publica, para conhecimento dos interessados que, nos termos da lei n° 10.520/02 e alterações, do Decreto nº 24.649/03 que regulamentou a sua aplicação no âmbito do Poder Estadual, do Decreto Federal nº 10.024/2019, e subsidiariamente da Lei nº 8.666/93 e suas alterações, realizará a licitação em epígrafe.

Maiores informações, inclusive sobre o Edital, poderão ser obtidas pelos sites https://www.gov.br/compras, www.centraldecompras.pb.gov.br pelo e-mail: gelic04@centraldecompras.pb.gov.br. A Gerência de Licitação é localizada na Av. João da Mata, S/N, Bloco III, 1º andar, Jaguaribe, Centro Administrativo Estadual, CEP 58015-020, João Pessoa – PB. Tel. 83 3208-9839.

Cadastro da CGE nº 23-00023-6

João Pessoa, 10 de Janeiro de 2023.

João Cláudio Araújo Soares
Gerente Executivo de Licitação

GOVERNO DA PARAÍBA — SECRETARIA DE ESTADO DA ADMINISTRAÇÃO
DIRETORIA EXECUTIVA DA CENTRAL DE COMPRAS
GERÊNCIA EXECUTIVA DE LICITAÇÃO

AVISO DE LICITAÇÃO
PREGÃO ELETRÔNICO Nº 296/2022
PROCESSO Nº 33.000.000027.2021

OBJETO/ÓRGÃO(S): AQUISIÇÃO DE INSTRUMENTOS MUSICAIS PARA AS BANDAS FILARMÔNICAS DA PARAÍBA, destinado à SECRETARIA DE ESTADO DA CULTURA DA PARAÍBA, conforme edital e anexos.

DATA E HORÁRIO: 24/01/2023 às 09h00 (horário de Brasília).

PLATAFORMA ELETRÔNICA: https://www.gov.br/compras (COMPRASNET) - UASG Nº 925302

O GOVERNO DO ESTADO DA PARAÍBA, através da Secretaria de Estado da Administração, publica, para conhecimento dos interessados que, nos termos da lei n° 10.520/02 e alterações, do Decreto nº 24.649/03 que regulamentou a sua aplicação no âmbito do Poder Estadual, do Decreto Federal nº 10.024/2019, e subsidiariamente da Lei nº 8.666/93 e suas alterações, realizará a licitação em epígrafe.

Maiores informações, inclusive sobre o Edital, poderão ser obtidas pelos sites https://www.gov.br/compras, www.centraldecompras.pb.gov.br pelo e-mail: gelic02@centraldecompras.pb.gov.br. A Gerência de Licitação é localizada na Av. João da Mata, S/N, Bloco III, 1º andar, Jaguaribe, Centro Administrativo Estadual, CEP 58015-020, João Pessoa – PB. Tel. 83 3208-9839.

Cadastro da CGE nº 22-02629-8

João Pessoa, 10 de Janeiro de 2023.

João Cláudio Araújo Soares
Gerente Executivo de Licitação

GOVERNO DA PARAÍBA — SECRETARIA DE ESTADO DA ADMINISTRAÇÃO
DIRETORIA EXECUTIVA DA CENTRAL DE COMPRAS
GERÊNCIA EXECUTIVA DE LICITAÇÃO

AVISO DE LICITAÇÃO
PREGÃO ELETRÔNICO Nº 302/2022
PROCESSO Nº 25.206.000497.2022

OBJETO/ÓRGÃO(S): AQUISIÇÃO DE COLCHÃO HOSPITALAR, destinado ao COMPLEXO DE PEDIATRIA ARLINDA MARQUES, conforme edital e anexos.

DATA E HORÁRIO: 24/01/2023 às 09h00 (horário de Brasília).

PLATAFORMA ELETRÔNICA: https://www.gov.br/compras (COMPRASNET) - UASG Nº 925302

O GOVERNO DO ESTADO DA PARAÍBA, através da Secretaria de Estado da Administração, publica, para conhecimento dos interessados que, nos termos da lei n° 10.520/02 e alterações, do Decreto nº 24.649/03 que regulamentou a sua aplicação no âmbito do Poder Estadual, do Decreto Federal nº 10.024/2019, e subsidiariamente da Lei nº 8.666/93 e suas alterações, realizará a licitação em epígrafe.

Maiores informações, inclusive sobre o Edital, poderão ser obtidas pelos sites https://www.gov.br/compras, www.centraldecompras.pb.gov.br pelo e-mail: gelic08@centraldecompras.pb.gov.br. A Gerência de Licitação é localizada na Av. João da Mata, S/N, Bloco III, 1º andar, Jaguaribe, Centro Administrativo Estadual, CEP 58015-020, João Pessoa – PB. Tel. 83 3208-9839.

Cadastro da CGE nº 23-00009-7

João Pessoa, 10 de Janeiro de 2023.

João Cláudio Araújo Soares
Gerente Executivo de Licitação

GOVERNO DA PARAÍBA — SECRETARIA DE ESTADO DA ADMINISTRAÇÃO
DIRETORIA EXECUTIVA DA CENTRAL DE COMPRAS
GERÊNCIA EXECUTIVA DE LICITAÇÃO

AVISO DE LICITAÇÃO
PREGÃO ELETRÔNICO Nº 239/2022
PROCESSO Nº 19.000.022071.2022

OBJETO/ÓRGÃO(S): REGISTRO DE PREÇOS PARA AQUISIÇÃO DE UNIFORMES, destinado à POLÍCIA CIVIL DO ESTADO DA PARAÍBA - PCPB, conforme edital e anexos.

DATA E HORÁRIO: 25/01/2023 às 09h00 (horário de Brasília).

PLATAFORMA ELETRÔNICA: https://www.gov.br/compras (COMPRASNET) - UASG Nº 925302

O GOVERNO DO ESTADO DA PARAÍBA, através da Secretaria de Estado da Administração, publica, para conhecimento dos interessados que, nos termos da lei n° 10.520/02 e alterações, do Decreto nº 24.649/03 que regulamentou a sua aplicação no âmbito do Poder Estadual, do Decreto Federal nº 10.024/2019, e subsidiariamente da Lei nº 8.666/93 e suas alterações, realizará a licitação em epígrafe.

Maiores informações, inclusive sobre o Edital, poderão ser obtidas pelos sites https://www.gov.br/compras, www.centraldecompras.pb.gov.br pelo e-mail: gelic08@centraldecompras.pb.gov.br. A Gerência de Licitação é localizada na Av. João da Mata, S/N, Bloco III, 1º andar, Jaguaribe, Centro Administrativo Estadual, CEP 58015-020, João Pessoa – PB. Tel. 83 3208-9839.

Cadastro da CGE nº 23-00020-2

João Pessoa, 10 de Janeiro de 2023.

João Cláudio Araújo Soares
Gerente Executivo de Licitação

SUPLAN — GOVERNO DA PARAÍBA

AVISO DE CONVOCAÇÃO
EDITAL DA CONCORRÊNCIA N.º 056/2022
REGISTRO Nº 23-00022-8

OBJETO: CONSTRUÇÃO DO NOVO PRÉDIO DA ESCOLA C.I.T. CONSELHEIRO JOSÉ BRAZ DO REGO, COM 10 SALAS DE AULA, EM BOQUEIRÃO – PB

Regime de Execução: Empreitada por Preço Unitário. Tipo: Menor Preço. Local: Rua Feliciano Cirne, n° 326, bairro de Jaguaribe, João Pessoa – Paraíba. Fone: (83) 3218–5282: E-mail: cpl.suplan@gmail.com. Entrega das Propostas: 14 de fevereiro de 2023, às 09h.

João Pessoa, 10 de janeiro de 2023

Ary de Assunção Santiago Bezerra de Medeiros
Presidente da CPL

SistemaOCB/PB — FECOOP NE - OCB/PB - SESCOOP/PB

TABELA DA CONTRIBUIÇÃO SINDICAL - ANO 2023
CNPJ 08.299.638/0001-87
Registro no MTE 46.000.000103/00
INFORMAÇÃO

O SINDICATO E ORGANIZAÇÃO DAS COOPERATIVAS DO ESTADO DA PARAÍBA – OCB/PB, cumprindo o disposto nos arts. 600 e 605 da CLT, informa a todas as cooperativas localizadas em sua base territorial (o Estado da Paraíba) a tabela progressiva abaixo, aprovada pela CNCOOP, para cálculo da Contribuição Sindical a ser recolhida até o último dia útil do mês de janeiro de 2023, pelas referidas entidades, filiadas ou não.

TABELA DA CONTRIBUIÇÃO SINDICAL PATRONAL – ANO: 2023
Valor-base: R$206,92

Linha	Classe de capital social (R$)				Alíquotas	Parcela a adicionar
1	de	R$ 0,01	a	R$ 15.519,33	Contribuição mínima	R$ 124,16
2	de	R$ 15.519,34	a	R$ 31.038,66	0,8	-
3	de	R$ 31.038,67	a	R$ 310.386.49	0,2	R$ 186,23
4	de	R$ 310.386,50	a	R$ 31.038.649,90	0,1	R$ 496,62
5	de	R$ 31.038.649,91	a	R$ 165.539.466,14	0,02	R$ 25.327,54
6	de	R$ 165.539.466,15	a	"em diante"	Contribuição máxima	R$ 58.435,43

João Pessoa-PB, 04 de janeiro de 2023

André Pacelli Bezerra Viana
Presidente OCB/PB

Sindicato dos Trabalhadores Rurais de Serra da Raiz - PB
Rua: Major Costa, 14 – Centro – Serra da Raiz – PB
CNPJ: 07.696.717/0001-69
ELEIÇÕES SINDICAIS
AVISO RESUMIDO DO EDITAL

Será realizada eleição do Sindicato dos Trabalhadores Rurais de Serra da Raiz, no dia 12 de fevereiro de 2023, no período de 08:00 às 15:00 horas, na Rua Major Costa, 14 - Centro – Serra da Raiz – PB, para composição da sua Diretoria, Conselho Fiscal e Delegados Representantes e respectivos suplentes junto ao Conselho Deliberativo da Federação dos Trabalhadores Rurais Agricultores e Agricultoras Familiares do Estado da Paraíba - FETAG-PB a qual está filiada esta entidade, devendo o registro de chapas ser apresentado à Secretaria do Sindicato no horário das 8:00 às 12:00h e de 14:00 às 16:00 horas, no período de 15 (QUINZE) dias a contar da publicação deste Aviso em Jornal. O Edital de Convocação encontra-se afixado na Sede do Sindicato, na agência dos Correios, na EMATER e na Câmara de Vereadores do Município.

Serra da Raiz - PB, 12 de fevereiro de 2023.

MANOEL SEVERINO DE LIMA
Presidente

NEW CAR REPARAÇÃO AUTOMOTIVA EIRELI ME, CNPJ 18.025.488/0001-77, TORNA PÚBLICO DE REQUERER A SEMAPA -SECRETÁRIA DE MEIO AMBIENTE, PESCA E AGRICULTURA DE CABEDELO PARAÍBA, A RENOVAÇÃO DA LICENÇA DE OPERAÇÃO PARA A DEVIDA ATIVIDADE DE SERVIÇOS DE LANTERNAGEM E PINTURA DE VEÍCULOS AUTOMOTORES. A NEW CAR ESTÁ SITUADA NA AVENIDA DIOMAR MAIA DE SALES PONTES, N.60, PARQUE VERDE--CABEDELO PB, CEP 58102-765.

ELIZABETH PORCELANATO S/A

CNPJ Nº 02.357.659/0001-25 - NIRE 25300011947

EXTRATO DA ATA DE ASSEMBLEIA GERAL EXTRAORDINÁRIA
REALIZADA EM 30 DE NOVEMBRO DE 2022

Data, hora, local: 30.11.2022, 8hs, na sede social, Rod. BR 101, KM 98, S/N, Distrito Industrial, Conde/PB. **Presença:** Totalidade do capital social. **Mesa:** Presidente: José Nilson Crispim Junior; Secretário: George Henriques Crispim. **Deliberações aprovadas: (i)** O "Protocolo e Justificação de Cisão Parcial" celebrado, na presente data, entre as administrações da Companhia e da NC-02 ADMINISTRADORA DE BENS E PARTICIPAÇÕES LTDA., sociedade empresária limitada, CNPJ/ME nº 48.934.956/0001-97, com sede em João Pessoa/PB, com seus atos constitutivos devidamente registrados na JUCEP NIRE 25201070376 ("Cindenda"), na forma constante do Anexo Único ("Protocolo"); **(ii)** A ratificação da contratação da avaliadora CERTEZZA CONSULTORIA EMPRESARIAL LTDA., sociedade limitada, com sede em Maringá/PR, CRC/PR nº PR-008837/O-3 e CNPJ/ME nº 24.183.361/0001-89 ("Avaliadora"), para elaboração do laudo de avaliação do acervo cindido da Companhia objeto da cisão parcial; **(iii)** O laudo de avaliação constante do Protocolo, o qual foi preparado pela Avaliadora em 22.11.2022 e tomou por base o balanço patrimonial da Companhia levantado em 31.10.2022 ("Laudo de Avaliação"), por meio do qual a parcela do patrimônio líquido da Companhia objeto da cisão, a ser vertida à Cindenda, foi avaliada pelo valor de R$ 19.110.099,18; **(iv)** A Cisão Parcial da Companhia, com a incorporação da parcela cindida, pela Cindenda, nos termos do Protocolo, e a consequente redução do capital social da Companhia, atualmente no montante de R$ 237.054.800,00 para R$ 217.944.700,82, uma redução efetiva, portanto, de R$ 19.110.099,18, sem cancelamento de ações representativas do capital social da Companhia; **(v)** Caso aprovada a Cisão Parcial, a alteração do *Artigo 5º* do Estatuto Social da Companhia, para refletir a redução do capital social da Companhia de R$ 237.054.800,00 para R$ 217.944.700,82, uma redução efetiva, portanto, de R$ 19.110.099,18. Alteração do *Artigo 5º* do Estatuto Social: *"Artigo 5º. O capital social da Companhia totalmente subscrito e integralizado é de R$ 217.944.700,82, representado por 177.954.800 ações ordinárias, nominativas e sem valor nominal."*; A implementação da cisão parcial da Companhia, nos termos ora aprovados, fica sujeita à aprovação pelos sócios da Cindenda, em alteração de contrato social da Cindenda a ser realizada na presente data. Aprovada a Cisão Parcial pelos sócios da Cindenda, fica, desde já, autorizada a administração da Companhia a praticar todos os atos necessários à implementação da Cisão Parcial. **Encerramento:** Nada mais. Conde/PB, 30.11.2022. Acionistas: **Elizabeth Produtos Cerâmicos Ltda.** e **José Nilson Crispim - Administração e Participação S/S Ltda.** ambas por José Nilson Crispim Junior e George Henriques Crispim. JUCEP Certifico o Registro em 02/01/2023 sob nº 20221374310. Protocolo: 221374310 de 30/12/2022. Maria de Fatima Ventura Venancio - Secretária Geral.

NC-02 Administradora de Bens e Participações Ltda.

CNPJ/ME Nº 48.934.956/0001-97 - NIRE 25201070376

Extrato da 1ª Alteração e Consolidação do Contrato Social

José Nilson Crispim Júnior, viúvo, industrial, RG nº 1.150.867 - SSP/PB, CPF nº 526.920.514-91; **George Henriques Crispim**, casado sob regime de separação total de bens, industrial, RG nº 1.513.049 - SSP/PB, CPF nº 873.178.854-87; **Maria Luiza Maia Crispim**, solteira, estudante, RG nº 3.774.401 - SSP/PB, CPF nº 102.276.964-25; **George Henriques Crispim Filho**, solteiro, estudante, RG nº 3.774.404 - SSP/PB, CPF nº 102.276.974-05; e **Anna Elizabeth Henriques Crispim**, divorciada, empresária, RG nº 1.149.947 - SSP/PB, CPF nº 526.920.944-68, todos brasileiros e residentes em João Pessoa/PB. Únicos sócios da NC-02 Administradora de Bens e Participações Ltda., com sede em João Pessoa/PB, **Resolvem**, alterar o Contrato Social: I - Da Cisão Parcial da "Elizabeth Porcelanato S/A" com Versão do Patrimônio Líquido Cindido à Sociedade: **1º: (i)** Contratação da Certezza Consultoria Empresarial Ltda., com sede em Maringá/PR, CRC/PR nº PR-008837/O-3 e CNPJ/ME nº 24.183.361/0001-89 ("Avaliadora"), como responsável pela elaboração do laudo de avaliação do acervo líquido a ser cindido da **Elizabeth Porcelanato S/A**, S/A de capital fechado, CNPJ/ME nº 02.357.659/0001-25, com sede em Conde/PB, JUCEP NIRE 25300011947 ("Cindida"), e vertido para a Sociedade, elaborado com base no seu valor contábil, na data-base de 31.10.2022 ("Laudo de Avaliação"); **(ii)** Aprovar, depois de examinado, os termos, condições e justificativas do Protocolo e Justificação de Cisão Parcial, com versão do acervo líquido cindido do patrimônio da Cindida para a Sociedade no montante total de R$ 19.110.099,18 celebrado em 30.11.2022, por e entre as administrações da Cindida e da Sociedade. O Protocolo com o Laudo de Avaliação, estabelece os termos e condições gerais da operação de cisão parcial pretendida, as suas justificativas e o critério de avaliação do Acervo Cindido, a ser absorvido pela Sociedade; e **(iii)** aprovar a absorção, pela Sociedade, do Acervo Cindido, em decorrência da qual a Sociedade sucederá a Cindida em seus direitos e obrigações correlatos ao Acervo Cindido e vertido para a Sociedade, nos direitos e obrigações que lhe cabe, sem qualquer tipo de solidariedade entre a Cindida e a Sociedade. **2º:** Aprovar o aumento do capital social, atualmente no montante **de** R$ 10.000,00, **para** R$ 19.120.100,00, um aumento de R$ 19.110.100,00, mediante a emissão de 19.110.100 novas quotas, no valor de R$ 1,00 cada, as quais são neste ato subscritas e integralizadas pelas sócias ingressantes, na seguinte forma e proporções: (i) Ingressa na Sociedade, **Elizabeth Produtos Cerâmicos Ltda.**, com sede em Pedra Lavrada/PB, CNPJ/ME nº 08.568.537/0001-64 e JUCEP NIRE 25200051831, mediante a subscrição de 18.918.999 quotas, no valor de R$ 1,00 cada, perfazendo o montante de R$ 18.918.999,00, totalmente integralizado neste ato nos seguintes termos: **(i)** R$ 18.918.998,19, por meio da proporção equivalente a 99,00% do Acervo Cindido, nos termos do Protocolo; e **(ii)** R$ 0,81 em moeda corrente nacional; e (ii) Ingressa na Sociedade, **José Nilson Crispim - Administração e Participação S/S Ltda.**, com sede em João Pessoa/PB, CNPJ nº 09.290.489/0001-58 e registrados no Cartório de Registro Civil das Pessoas Jurídicas Toscano de Brito sob o nº 453.885, Livro A-266 em 07/01/08, mediante a subscrição de 191.101 quotas, no valor de R$ 1,00 cada, perfazendo o montante de R$ 191.101,00, totalmente integralizado neste ato nos seguintes termos: **(i)** R$ 191.100,99, por meio da proporção equivalente a 1,00% do Acervo Cindido, nos termos do Protocolo; e **(ii)** R$ 0,01 em moeda corrente nacional. Os sócios atuais renunciam ao exercício do direito de preferência para participar do aumento de capital. O Acervo Cindido, no valor total de R$ 19.110.099,18, é composto pelos elementos patrimoniais abaixo relacionados, que ora se incorporam ao patrimônio da Sociedade, materializando-se por meio do aumento de capital aprovado neste ato. (i) Saldo equivalente a R$ 520.112,96, referente a recebíveis com pessoas ligadas, sendo *(i.i)* R$ 260.056,48 a receber de José Nilson Crispim Junior e *(i.ii)* R$ 260.056,48 a receber de George Henriques Crispim; (ii) Saldo equivalente a R$ 5.691.247,09, referente a recebíveis com pessoas ligadas, sendo *(ii.i)* R$ 343.326,95 a receber de José Nilson Crispim Junior; *(ii.ii)* R$ 343.326,94 a receber de George Henriques Crispim; e *(ii.iii)* recebível com a empresa "NC-01 Gestão de Direitos Creditórios Ltda.", pela venda dos direitos creditórios decorrentes das Ações de Cobrança, no valor de R$ 5.000.000,00; (iii) Saldo equivalente a R$ 2.034.462,16, referente a recebíveis com pessoas ligadas, sendo *(iii.i)* R$ 1.017.231,08 a receber de José Nilson Crispim Junior e *(iii.ii)* R$ 1.017.231,08 a receber de George Henriques Crispim; (iv) Saldo equivalente a R$ 250.000,00, referente a recebível com terceiros pela venda de veículo assim caracterizado: *"Automóvel BMW X5 DRIVE 30D, Cor Azul, Ano de Fabricação/Modelo 2016/2017*; (v) Saldo equivalente a R$ 4.000.000,00, referente a bem imóvel classificado em "Investimentos", assim caracterizado: *"Unidade Autônoma De Nº 1001, Do Edifício Mansões Heron Marinho, situado na Avenida João Cirilo da Silva, sob nº 291, no bairro Cabo Branco, nesta cidade. Matrícula nº 119.116, 2º Ofício do Registro de Imóveis da Comarca de João Pessoa/PB."*; (vi) Saldo equivalente a R$ 48.300,00, referente a bem imóvel classificado em "Investimentos", assim caracterizado: *"IMÓVEL: Lote de terreno próprio sob o nº 047, da quadra 118, situado no Condomínio Residencial Gram Ville III. Matrícula nº 80.013, 1º Ofício e Registral Imobiliário da Zona Sul, da Comarca de João Pessoa/PB."*; (vii) Saldo equivalente a R$ 41.400,00, referente a bem imóvel classificado em "Investimentos", assim caracterizado: *"IMÓVEL: Lote de terreno próprio sob o nº 059, da quadra 118, situado no Condomínio Residencial Gram Ville III. Matrícula nº 80.014, 1º Ofício e Registral Imobiliário da Zona Sul, da Comarca de João Pessoa/PB."*; (viii) Saldo equivalente a R$ 41.400,00, referente a bem imóvel classificado em "Investimentos", assim caracterizado: *"IMÓVEL: Lote de terreno próprio sob o nº 297, da quadra 118, situado no Condomínio Residencial Gram Ville III. Matrícula nº 80.033, 1º Ofício e Registral Imobiliário da Zona Sul, da Comarca de João Pessoa/PB."*; (ix) Saldo equivalente a R$ 48.300,00, referente a bem imóvel classificado em "Investimentos", assim caracterizado: *"IMÓVEL: Lote de terreno próprio sob o nº 309, da quadra 118, situado no Condomínio Residencial Gram Ville III. Matrícula nº 80.034, 1º Ofício e Registral Imobiliário da Zona Sul, da Comarca de João Pessoa/PB."*; (x) Saldo equivalente a R$ 41.400,00, referente a bem imóvel classificado em "Investimentos", assim caracterizado: *"IMÓVEL: Lote de terreno próprio sob o nº 081, da quadra 116, situado no Condomínio Residencial Gram Ville III. Matrícula nº 79.985, 1º Ofício e Registral Imobiliário da Zona Sul, da Comarca de João Pessoa/PB."*; (xi) Saldo equivalente a R$ 41.400,00, referente a bem imóvel classificado em "Investimentos", assim caracterizado: *"IMÓVEL: Lote de terreno próprio sob o nº 363, da quadra 116, situado no Condomínio Residencial Gram Ville III. Matrícula nº 80.008, 1º Ofício e Registral Imobiliário da Zona Sul, da Comarca de João Pessoa/PB."*; (xii) Saldo equivalente a R$ 172.500,00, referente a bem imóvel classificado em "Investimentos", assim caracterizado: *"Apartamento de Nº 107, do Edifício Residencial Ilha Bela. Matrícula nº 118.325, 2º Ofício do Registro de Imóveis da Comarca de João Pessoa/PB."*; (xiii) Saldo equivalente a R$ 1.100.000,00 referente a bem imóvel classificado em "Investimentos", assim caracterizado: *"Apartamento de Nº 408, do Edifício Residencial Multifamiliar. Matrícula nº 25.136, 2º Ofício do Registro de Imóveis da Comarca de João Pessoa/PB."*; (xiv) Saldo equivalente a R$ 20.000,00, referente a bem imóvel classificado em "Investimentos", assim caracterizado: *"Imóvel: Prédio residencial e respectivo terreno situado a Rua das Industrias nº 487, no bairro das Industrias, nesta Capital. Matrícula nº 21.551, 1º Ofício e Registral Imobiliário da Zona Sul, da Comarca de João Pessoa/PB."*; (xv) Saldo equivalente a R$ 3.913.500,00, referente a bem imóvel classificado em "Imobilizado", assim caracterizado: *"Uma Área de Terra Própria Área de 9,6190 Hectares, Desmembrada de Uma Área Maior de 11.1318 Hectares, Situado na Localidade Santo Antônio, Situado no Município de Conde-PB. Matrícula nº 36.527, Cartório Cláudia Marques, da Comarca de Alhandra/PB."*; (xvi) Saldo equivalente a R$ 1.704.194,17, referente a veículos classificados em "Imobilizado", assim caracterizados: *(xvi.i)* Automóvel I/M.BENZ G