EMPRESA PARAIBANA DE COMUNICAÇÃO

A UNIÃO

129 Anos
Patrimônio da Paraíba

Ano CXXIX Número 299 | R$ 2,50

João Pessoa, Paraíba - QUINTA-FEIRA, 12 de janeiro de 2023

Fundado em 2 de fevereiro de 1893 no governo de Álvaro Machado

auniao.pb.gov.br | @jornalauniao

EMPRESA PARAIBANA DE COMUNICACAO S A EPC:09366790000106

Assinado de forma digital por EMPRESA PARAIBANA DE COMUNICACAO S A EPC:09366790000106
DN: c=BR, o=ICP-Brasil, st=PB, l=JOAO PESSOA, ou=09357823000143, ou=Secretaria da Receita Federal do Brasil - RFB, ou=RFB e-CNPJ A1, ou=presencial, cn=EMPRESA PARAIBANA DE COMUNICACAO S A EPC:09366790000106
Dados: 2023.01.11 21:57:16 -03'00'

CONTRA ATOS ANTIDEMOCRÁTICOS

Gabinete de crise da PB se reúne para alinhar plano de contingência

Alexandre de Moraes proíbe bloqueio de vias e invasão de prédios públicos em todo o país. *Páginas 14 e 15*

Foto: Secom-PB

Trinta PMs da Paraíba embarcaram, ontem, para Brasília com o objetivo se unirem à Força Nacional

João Azevêdo autoriza, hoje, Arco Metropolitano

Obra vai ligar a BR-230 à BR- 101, desviando dos trânsitos urbanos de Santa Rita, Bayeux e João Pessoa.

Página 13

Mais de 1,5 milhão não tomaram reforço contra Covid-19

Dos 223 municípios paraibanos, apenas Zabelê alcançou a meta em ambas as doses de reforço.

Página 3

Shopping de Campina Grande irá abrigar Casa da Cidadania

Espaço começa a ser montado na segunda quinzena de janeiro e deverá ficar pronto em abril.

Página 7

Imposto de Renda: número de contribuintes cresce 31% na PB

Em cinco anos, a Receita Federal passou a receber 89.583 declarações a mais dos paraibanos.

Página 17

Campinense entra em campo, hoje, com reforço vindo da Ucrânia

Foto: Samy Oliveira/Campinense

Vestindo a camisa rubro-negra da Raposa, o zagueiro Willian (foto) vai encarar o SP Crystal, às 20h30, no Estádio Amigão, em Campina Grande, em partida válida pelo Paraibano.

Página 21

■ "Marinês foi a primeira mulher a formar um grupo de forró, gênero musical pelo qual se consagrou nacionalmente".

Rui Leitão

Página 2

■ "Os integrantes do livro em tela pontuaram a face ensaística de Ângela Bezerra de Castro, com ênfase na revisitação crítica que ela empreendeu de 'A Bagaceira'".

José Mário da Silva

Página 10

Foto: Scarlett Rocha/AGIF/Estadão Conteúdo

Sonia Guajajara é a 1ª ministra indígena do país

Já Anielle Franco, irmã de Marielle, assumiu o Ministério da Igualdade Racial.

Página 4

Campina Folia: programação terá 27 eventos a partir do dia 27

Blocos de carnaval, shows e bailes integram o evento de Momo na Rainha da Borborema.

Página 6

Ex-baixista de Cássia Eller se apresenta na PB

Fernando Nunes conta como será o show que fará, hoje, em Campina Grande, e amanhã, em João Pessoa.

Página 9

Foto: Teresa Duarte

Em Areia, cachaça encontra, no turismo rural, um grande aliado

Produtor da Turmalina da Serra, engenho abre as portas ao turista com espaço para lazer.

Página 20

Assine o Jornal A União agora: (83) 3218.6518 | (83) 9 9117.7042 circulacao@epc.pb.gov.br

Editorial

Exemplos da Paraíba

Não custa nada sonhar alto quando o alvo da imaginação é, por exemplo, o bem-estar das pessoas. Pelo contrário, querer sempre mais, melhor dizendo, acreditar no próprio pensamento é fundamental para que as ideias se tornem realidade concreta. Esse preâmbulo serve como ilustração para o encontro entre o governador João Azevêdo (PSB) e o presidente Luiz Inácio Lula da Silva (PT), ocorrido na terça-feira (10), em Brasília (DF).

João Azevêdo adiantou, para Lula, propostas que deverão ser pormenorizadas durante a segunda reunião entre o presidente da República e os governadores dos estados e do Distrito Federal, prevista para o dia 27 deste mês, na capital federal, quando deverão ser dados os primeiros passos para os acordos de cooperação entre a União e os entes federados. A expectativa é positiva, no que diz respeito aos resultados da audiência.

Quem conhece a história econômica do Brasil sabe do empecilho ao desenvolvimento do país, representado pela incipiente malha ferroviária, que, se teve como uma de suas fases áureas o apogeu da cultura do café, nas décadas iniciais do século 20, caiu em desgraça, a partir de 1950, quando o otimismo do governo de Juscelino Kubitschek voltou-se para o sistema rodoviário, em resumo, para o novo "deus", o automóvel.

Pois bem, consta que a recuperação de ferrovias, no Nordeste, é um dos itens da pauta de João Azevêdo, que terá dupla representação na assembleia brasiliense: a de governador da Paraíba e a de presidente do Consórcio Nordeste. Essa primeira reivindicação, se endossada pelo Governo Federal, teria o poder de reequilibrar a matriz de transportes regional, com reflexos positivos no realinhamento ferroviário nacional.

Dois programas que deverão ser apresentados como candidatos a ganhar projeção nacional são o Tá na Mesa e o Opera Paraíba. Criado em plena pandemia, o Tá na Mesa ampara pessoas com carência nutricional, além de dar suporte financeiro ao comércio de alimentação, prejudicado pelas normas sanitárias. O Opera Paraíba acabou com as chamadas "filas da vergonha", zerando cadastros para cirurgias eletivas.

O cuidado com as pessoas é uma das marcas pessoais e administrativas de João Azevêdo. Se o gestor conseguiu melhorar a saúde financeira do estado e as condições de vida da população, apesar da pandemia e da desatenção do Planalto, o restabelecimento de relações republicanas com o Governo Central aponta decididamente para uma era de desenvolvimento socioeconômico, amparada em uma cultura de paz e solidariedade.

Artigo

Ramalho Leite
ramalholeite@uol.com.br | Colaborador

Lenda urbana?

Terminou o ano de 2022 e o nosso Instituto Histórico e Geográfico Paraibano (IHGP) deixou passar em branco o registro do centenário do VII Congresso Brasileiro de Geografia, realizado nesta capital sob os auspícios do governo de Solon de Lucena e do próprio IHGP entre 13 e 20 de maio do ano de 1922 do século passado. A mensagem dirigida à Assembleia Legislativa em 1 de setembro de 1922 pelo presidente Solon, destacou que o Tesouro do Estado dispendeu cerca de 30 contos de reis com o evento e, o que é mais curioso, o próprio Instituto entrou com nove contos, que o presidente da Casa, Flavio Maroja depositou nas burras do Tesouro.

Antes da realização desse Congresso, o presidente Epitácio Pessoa havia convocado outro para, do Rio de Janeiro, discutirem os limites dos estados membros. A Parahyba esteve representada pelo "provecto Manoel Tavares Cavalcanti. Como se desincumbiu o ilustre representante, dizem-no bem alto os acordos firmados com Pernambuco e Rio Grande do Norte e a confirmação dos limites naturais com o Ceará". Mas foi no Congresso de Geografia em Belo Horizonte que a Parahyba foi escolhida para a edição seguinte. Ao tomar conhecimento, o presidente Solon entendeu-se com o IHGP e juntos, cuidaram do sucesso do empreendimento organizado por Flavio Maroja, Alcides Bezerra, cônego Florentino Barbosa Leite, José Coelho, Coriolano de Medeiros e outros nomes de ruas.

Estamos vivenciando o centenário do Governo de Solon de Lucena (1920/24) e, como promotor das festividades, na Assembleia Legislativa, do seu centenário de nascimento, sempre o trago à lembrança, pelo grande paraibano que foi esse filho ilustre de Bananeiras. De logo, gostaria de censurar os noticiaristas locais das nossas emissoras de rádio e televisão, que teimam em esquecer seu nome e procuram popularizar como "Parque da Lagoa" o logradouro que leva, com muita justiça, o seu nome. Injustificável.

Mas a lenda urbana a que me referi no título, não vem do folclore e nem alude à Comadre Fulorzinha, Caipora, à Cabra Cabriola ou ao Saci Pererê. Trata-se de uma versão sobre a construção da Praça da Independência, em João Pessoa, erigida dentro das comemorações do Centenário da Independência do Brasil e, envolve o presidente Solon de Lucena e o prefeito Guedes Pereira, seu conterrâneo.

A história divulgada e lembrada com insistência no ano do bicentenário da Independência registra que o terreno da praça teria sido doado pelo prefeito Guedes Pereira com a proibição de ser alterado o seu traçado. Parte é verdade. Todavia, o presidente Solon de Lucena, narrando as comemorações do centenário, em mensagem dirigida a Assembleia destaca: " *Outra despesa do centenário foi a compra de terrenos em Tambiá, para um vasto quadrilátero, cujo nome relembre o feito da Independência e onde um obelisco de pedra sustente inscrições adequadas, em bronze. Devo mencionar aqui a doação que para completar as dimensões necessárias àquele campo ou praça, fez o dr. Guedes Pereira, proprietário nas imediações, de considerável trato de terra. Entreguei ao Município, cujo actual prefeito, o sr. Dr. Guedes Pereira, é um zeloso e competente administrador, a abertura do citado logradouro comemorativo*".

Só conhecendo a escritura de doação do terreno complementar, saberemos se é verdade o que contam ou tudo não passa de uma lenda urbana.

> **"Mas a lenda urbana a que me referi no título, não vem do folclore e nem alude à Comadre Fulorzinha, Caipora, à Cabra Cabriola ou ao Saci Pererê**
>
> Ramalho Leite

Foto Legenda

Ortilo Antônio

Amigo de todas as horas

Artigo

Rui leitão
iurleitao@hotmail.com

Marinês – a precursora do forró

Inês Caetano de Oliveira é o nome de batismo da cantora conhecida artisticamente como Marinês, foi a primeira mulher a formar um grupo de forró, gênero musical pelo qual se consagrou nacionalmente. Nasceu em 1935, no município de São Vicente Férrer, estado de Sergipe. Porém iniciou sua carreira aos 10 anos de idade, como caloura numa rádio de Campina Grande, na Paraíba, ganhando um sabonete como prêmio. Para não ser identificada pelos pais, acrescentou Maria na frente do primeiro nome, daí surgindo o seu nome artístico. Considerava-se uma campinense por adoção. Seu pai era seresteiro e sua mãe gostava de cantar na igreja. Portanto herdou deles a vocação para a música.

Em 1949 formou com o sanfoneiro e produtor Abdias, com quem se casou aos 14 anos de idade, a dupla denominada Casal da Alegria, assim se apresentando nas praças das cidades onde Luiz Gonzaga, com quem aprendeu o xaxado, iria tocar, passando a ser conhecida como a "Rainha do Xaxado". No começo dos anos 50 o zabumbeiro Cacau juntou-se ao casal formando o trio "Patrulha de Choque do Rei do Baião".

Gravou seu primeiro disco em 1956, lançado no ano seguinte pela Sinter, apresentando-se como Marinês e sua Gente. Os primeiros grandes sucessos foram "Peba na Pimenta" de João do Vale, José Batista e Adelino Rivera e "Pisa na Fulô", de João do Vale, Ernesto Pires e Silveira Jr., gravados em 1957, época em que, a convite do Rei do Baião, ela e o marido se apresentaram no programa "Caleidoscópio", da Rádio Tupi, no Rio de Janeiro. "Peba na Pimenta" foi considerada na época, pelos católicos, como um insulto à moral, ocorrendo casos de padres que durante as missas pediam aos fiéis para não comprarem seus discos. No mesmo ano, lançou o "Xaxado da Paraíba", de Reinaldo Costa e Juvenal Lopes

Em 1959 recebeu o troféu Euterpe, no Teatro Municipal do Rio de Janeiro, como a melhor cantora regional. Dois anos depois voltou a ganhar o troféu Euterpe, obtendo com o LP "Outra Vez Marinês" o prêmio de melhor vendagem. Em 1984 apresentou shows em teatros da periferia do Rio de Janeiro dentro do projeto Pixinguinha, além de fazer participações especiais em discos do conjunto The Fevers e de Zé Ramalho.

Ao se separar do marido passou alguns anos sem gravar. Na década de 90 lançou alguns LPs em parceria com Fagner e Elba Ramalho. Em 2004 apresentou-se no Centro de Tradições Nordestinas de São Cristóvão, no Rio de Janeiro, acompanhada do cantor e rabequeiro Betto Brito. No ano seguinte lançou o disco-homenagem "Marinês canta a Paraíba", produzido por Noaldo Ribeiro, com patrocínio do Governo do Estado e participação da Orquestra Sinfônica da Paraíba. Quem adquiria o disco recebia um livreto com 52 páginas e um CD com imagens e depoimentos de Paulinho da Viola, Tetê Espíndola e do então ministro-cantor Gilberto Gil.

Rapidamente tornou-se a principal voz feminina da música nordestina, antes de Elba Ramalho. Foi uma das fundadoras da Sociedade Brasileira de Administração e Proteção de Direitos Intelectuais – Socimpro. Gravou mais de 60 discos.

No dia 5 de maio de 2007, em Recife, sofreu um acidente vascular cerebral, vindo a falecer 10 dias depois. Foi sepultada em Campina Grande, na Paraíba. Gilberto Gil que na época ocupava o cargo de Ministro da Cultura divulgou nota lamentando o fato: "O Brasil perdeu hoje sua rainha do forró, a primeira grande cantora nordestina que aparece nos anos 50, inaugurando um ciclo de ouro da voz feminina na música do nordeste" e referindo-se a ela como "Nossa Maria Bonita da música nordestina".

No ano passado, foi a personalidade musical homenageada por ocasião do V Festival de Música da Paraíba, promovido pela Empresa Paraibana de Comunicação – EPC, por meio da Rádio Tabajara, com apoio da Secretaria de Comunicação do Governo do Estado da Paraíba e da Funesc– Fundação Espaço Cultural. A jornalista Naná Garcez, presidente da EPC, assim justificou a escolha de Marinês: "Era a oportunidade que tínhamos de prestar nossa homenagem a uma mulher que abriu caminhos para muitas outras na música, pelo estilo próprio, jeito de se vestir, por ser quem era". Seu filho Marcos Farias, produtor, parceiro e maestro de Marinês, que herdou da mãe o talento artístico, assim a definiu: "Quando se fala em empoderamento feminino, lembra-se logo de uma artista que foi a frente do seu tempo".

SECRETARIA DE ESTADO DA COMUNICAÇÃO INSTITUCIONAL
EMPRESA PARAIBANA DE COMUNICAÇÃO S.A.

Naná Garcez de Castro Dória
DIRETORA PRESIDENTE

William Costa
DIRETOR DE MÍDIA IMPRESSA

Amanda Mendes Lacerda
DIRETORA ADMINISTRATIVA, FINANCEIRA E DE PESSOAS

Rui Leitão
DIRETOR DE RÁDIO E TV

A UNIÃO
Uma publicação da EPC
Av. Chesf, 451 - CEP 58.082-010 Distrito Industrial - João Pessoa/PB

André Cananéa
GERENTE EXECUTIVO DE MÍDIA IMPRESSA

Renata Ferreira
GERENTE OPERACIONAL DE REPORTAGEM

PABX: (083) 3218-6500 / ASSINATURA-CIRCULAÇÃO: 3218-6518 / 99117-7042
Comercial: 3218-6544 / 3218-6526 / REDAÇÃO: 3218-6539 / 3218-6509
E-mail: circulacao@epc.pb.gov.br (Assinaturas)

ASSINATURAS: Anual ..... R$350,00 / Semestral ..... R$175,00 / Número Atrasado ..... R$3,00

CONTATO: redacao@epc.pb.gov.br

Fica proibida a reprodução, total ou parcial, de matérias, figuras e fotos autorais deste jornal, sem prévia e expressa autorização da direção e do autor. Exceto para impressão de cópias, com o fiel e real conteúdo, para uso e arquivo pessoal.

OUVIDORIA: 99143-6762

REFORÇO CONTRA A COVID-19

Mais de 1,5 milhão não têm segunda dose na PB

Primeira dose está disponível a partir de 12 anos e a REF 2 para 30 anos ou mais

A Secretaria de Estado da Saúde (SES) informou que 1,5 milhão de paraibanos está em atraso para a segunda dose de reforço contra Covid-19. Os dados foram divulgados ontem, por meio da Nota Informativa nº 03/2023, que trata sobre o número de pessoas sem a primeira e a segunda doses de reforço contra o agravo. No estado, a primeira dose de reforço (REF) está disponível para pessoas com idade a partir de 12 anos; e a segunda (REF 2) é direcionada para pessoas com 30 anos ou mais.

A população estimada de paraibanos com 12 anos ou mais é de 3.359.985 pessoas. Deste total, 1.345.017 não compareceram para receber a primeira dose de reforço contra Covid-19. Fazendo um recorte para a população com idade igual ou maior a 30 anos, foram contabilizadas 2.187.300 pessoas, das quais apenas 668.818 receberam o segundo reforço. A cobertura vacinal para este último público é de 30,58%.

Dos 223 municípios paraibanos, apenas Zabelê alcançou a meta de cobertura em ambas as doses de reforço: na localidade, 102% das pessoas com idade a partir de 12 anos recebeu o primeiro reforço e 91% das pessoas com 30 anos ou mais foram protegidas com a REF 2. Os municípios de Bom Sucesso, Curral de Cima, Caraúbas, Joca Claudino e Riacho dos Cavalos atingiram a meta apenas para o primeiro reforço contra Covid-19.

As localidades com maiores populações do estado apresentam situação preocupante. João Pessoa tem apenas 51,4% de cobertura do primeiro reforço e 3% de alcance no segundo. Campina Grande tem 50% de cobertura na primeira dose de reforço e 25,82% na segunda. Cajazeiras alcançou 59,7% da população prevista para o primeiro reforço e 33,82% no segundo. Patos teve 65,2% de alcance na primeira dose de reforço e 40,46% na segunda dose.

A chefe do Núcleo de Imunizações da SES, Márcia Mayara, enfatiza que os municípios precisam investir em novas estratégias para ampliar as coberturas vacinais das doses de reforço. "É importante que os municípios facilitem o acesso da população às vacinas, ampliando horários de funcionamento das unidades e ofertando a vacinação em pontos estratégicos de fácil acesso", reforça. De acordo com Márcia Mayara, "esse esquema com doses de reforço foi responsável pela diminuição dos casos de Covid-19, sobretudo daqueles que precisam de hospitalização, mas para manter esse cenário é importante que a população complete seus esquemas vacinais. Lembrando que as pessoas com idade de cinco a 29 anos recebem uma dose de reforço; e os indivíduos com 30 anos ou mais recebem duas doses de reforço", finaliza.

As vacinas para finalizar os esquemas contra Covid-19 das pessoas com idade a partir de 12 anos, que recebem pelo menos um reforço, estão disponíveis em todos os municípios e a SES continua abastecendo as localidades, conforme solicitação de doses. Independente do imunizante utilizado no esquema inicial, é necessário um intervalo de quatro meses entre o esquema vacinal primário e a primeira dose de reforço e, a partir daí, mais quatro meses para o segundo reforço.

População

A população estimada de paraibanos com 12 anos ou mais é de 3.359.985 pessoas. Deste total, 1.345.017 não compareceram para receber a primeira dose de reforço

PARA CRIANÇAS ACAMADAS

João Pessoa oferta imunização em domicílio

A Prefeitura de João Pessoa segue ofertando, hoje, em diversos serviços de saúde da sua rede, os imunizantes que previnem contra Covid-19. Podem ser vacinadas crianças a partir de seis meses de idade, adolescentes, adultos e idosos com as doses iniciais ou de reforço. A ida ao posto de saúde também é uma oportunidade para as pessoas atualizarem a caderneta de vacinação.

Já para crianças com comorbidades que são acamadas (restritas aos leitos), essa imunização é realizada em domicílio. Basta os pais ou responsável agendar a vacinação ligando para um dos telefones 98600-4815 ou 3212-3371, das 8h às 16h.

Para os demais públicos, as vacinas estão disponíveis nas policlínicas municipais (Cristo, Mangabeira e Mandacaru), Centro de Imunização e unidades da saúde da família, no horário de funcionamento dos serviços; e no ponto fixo instalado no Mangabeira Shopping, das 13h às 22h, de segunda a sexta-feira, e das 8h às 16h, aos sábados. Todos os serviços ofertam os imunizantes de campanha e de rotina, garantindo a assistência preventiva.

Vacina segura

Em relação à vacinação de crianças no Brasil, a Agência Nacional de Vigilância Sanitária (Anvisa) autorizou, no dia 16 de setembro de 2022, a ampliação de uso da vacina Pfizer para imunização contra Covid-19 em crianças entre seis meses e dois anos de idade. Para esta avaliação, a Agência contou com a consulta e o acompanhamento de um grupo de especialistas, que teve acesso aos dados dos estudos e resultados apresentados pelo laboratório.

Para este grupo, o esquema primário é composto por três doses, em que as duas doses iniciais devem ser administradas com quatro semanas de intervalo, seguidas por uma terceira dose administrada pelo menos oito semanas após a segunda dose.

Documentação

No momento da vacinação, é necessário apresentar um documento oficial ou certidão de nascimento da criança e cartão SUS.

Disque vacina

No caso de dúvida ou para mais informações, os usuários podem ligar para o 'Disque Vacina', 98600-4815 ou 98699-2917, que funciona de segunda a sexta-feira, das 8h às 16h.

Foto: Fabiana Veloso

Saúde imuniza crianças a partir de seis meses, adolescentes, adultos e idosos

■ No momento da vacinação, é necessário apresentar um documento oficial ou certidão de nascimento da criança e cartão SUS

Locais para vacinação, hoje, em João Pessoa:

■ Crianças a partir dos seis meses a dois anos (sem agendamento)
1ª dose: Pfizer
– Mangabeira Shopping (pedestres) – 13h às 22h

■ Crianças de três e quatro anos (sem agendamento)
1ª dose: CoronaVac
2ª dose: CoronaVac (28 dias)
– USF Integrada Cruz das Armas I – 7h às 11h e 12h às 16h
– Policlínicas (Mandacaru, Cristo, Mangabeira) – 8h às 16h
– Centro Municipal de Imunização – 8h às 16h
- Mangabeira Shopping - 13h às 22h

■ Crianças a partir dos cinco a 11 anos (sem agendamento)
1ª dose: Pfizer
2ª dose: Pfizer (60 dias)
– Policlínicas (Mandacaru, Cristo, Mangabeira) – 8h às 16h
– Centro Municipal de Imunização (Torre) – 8h às 16h
– Mangabeira Shopping (pedestres) – 13h às 22h

■ A partir de 12 anos (sem agendamento)
1ª dose: 12+
2ª dose: Janssen, AstraZeneca (90 dias) e Pfizer (60 dias)
3ª dose: 12+ (após 120 dias da 2ª dose); imunossuprimidos (após 28 dias da 2ª dose); e trabalhadores de saúde (após 120 dias da 2ª dose)
4ª dose: 30+ (após 120 dias da 3ª dose); trabalhadores de saúde (após 120 dias da 2ª dose); imunossuprimidos (após 120 dias da 3ª dose)
– Salas de vacinas nas USFs*– 7h às 11h e das 12h às 16h
– Mangabeira Shopping (drive e pedestres) – 13h às 22h

■ Vacinação Domiciliar
–Exclusivamente para crianças com comorbidades e restritas ao leito (acamadas)
Agendamento pelos números: (83) 98600-4815 ou 3212-3371
Horário: 8h às 16h

■*exceção das USFs: Ilha do Bispo, Alto do Céu II, Mandacaru VIII, Jardim Planalto, Rosa de Fátima, Cruz das Armas IV, Jardim Saúde e Vieira Diniz.

UN Informe

Ricco Farias
papiroeletronico@hotmail.com

"CONSIDERO MUITO PERTINENTE", DIZ PACHECO SOBRE INSTALAÇÃO DA 'CPI DO TERRORISMO', QUE FICOU PARA FEVEREIRO

A depender do presidente do Congresso, senador Rodrigo Pacheco (foto, do PSD), a 'CPI do Terrorismo' deverá ser instalada no Senado. "Talvez, pela gravidade, pela magnitude que essa violação democrática, essas agressões que o estado de direito sofreu no Brasil, eu considero muito pertinente uma Comissão Parlamentar de Inquérito", disse, informando que o pedido deverá ser liberado em 1º de fevereiro, no reinício dos trabalhos legislativos. O pedido de CPI foi apresentado pela senadora Soraya Thronicke, que foi candidata a presidente nas eleições deste ano pelo União Brasil. A parlamentar já teria conseguido 30 assinaturas de apoio, três a mais do que o número necessário, que é de 27. Contudo, esse número poderá ser alterado, uma vez que alguns senadores que assinaram o requerimento irão encerrar seus mandatos na atual legislatura e serão substituídos pelos parlamentares eleitos este ano. Assim, poderá ser impositivo colher novas assinaturas.

Foto: Waldemir Barreto/Agência Senado

OMISSÃO DOLOSA DA SEGURANÇA

O senador Veneziano Vital do Rêgo (MDB-PB) voltou a afirmar que houve omissão dolosa do setor de segurança do Distrito Federal nos episódios que culminaram com a invasão e depredação de prédios públicos. Ele disse que ligou para o secretário de Segurança, antes das invasões: "Ele me disse para ficar tranquilo, que não teriam acesso às casas legislativas". Não foi o que ocorreu, como sabemos.

MINISTRO COBRA PERÍCIAS

O ministro Vital do Rêgo Filho, do Tribunal de Contas da União (TCU), deu prazo de cinco dias para que a Polícia Federal e a Secretaria de Segurança Pública do Distrito Federal enviem à corte as perícias realizadas no Congresso Nacional, no Palácio do Planalto e no Supremo Tribunal Federal, após as depredações ocorridas no domingo. Agentes públicos, entre os quais o governador Ibaneis Rocha (MDB), poderão ser responsabilizados pelos danos causados ao patrimônio público.

"EXEMPLO PARA OUTROS ESTADOS"

O STF julgou constitucional a lei estadual do deputado Ricardo Barbosa (PSB) que exige a assinatura física de idosos em contratos de operação de crédito. O deputado comemorou: "Criamos esta lei para restringir os abusos nos contratos. Muito feliz porque, além de resguardar o idoso de golpes, a Paraíba poderá ser exemplo para outros Estados". A lei havia sido contestada pela Confederação Nacional do Sistema Financeiro (Consif).

ENTREGOU O CARGO DE LÍDER

Líder do governo na Câmara Municipal de Campina Grande, o vereador Waldeny Santana (União Brasil) rompeu com o prefeito Bruno Cunha Lima (PSD). Nas suas redes sociais, ele registrou que colocou à disposição do prefeito "os poucos quadros técnicos que indicamos para compor o seu governo". E enfatizou: "Quero ser independente sobre alguns pontos específicos".

GABINETE ESTÁ EM ALERTA

Jean Nunes, secretário da Segurança da Paraíba, garantiu que a pasta se mantém em alerta para coibir qualquer possibilidade de novas manifestações golpistas no estado. "O gabinete continua reunido, interagindo", disse, "e agora ainda mais", reforçou, referindo-se ao informe da Advocacia-Geral da União (AGU) segundo o qual extremistas estariam prontos para fazer novos atos antidemocráticos.

DE NOVO? BOLSONARO QUESTIONA ELEIÇÃO DE LULA, MAS APAGA POST

Para não fugir à regra, o ex-presidente Bolsonaro (PL) compartilhou uma fake news para questionar novamente a vitória de Lula (PT). O post mostrava trecho de uma entrevista de Felipe Gimenez, procurador do Mato Grosso do Sul, em que este afirma que o petista não foi eleito pelo povo, mas pelos ministros do STF e do TSE. Posteriormente, Bolsonaro apagou a postagem.

MINISTÉRIO DOS POVOS INDÍGENAS

Sônia cita crise humanitária no país

Ao tomar posse, ministra falou dos assassinatos de Bruno Pereira e Dom Phillips e criticou o ex-presidente Bolsonaro

Agência Estado

A ministra empossada dos Povos Indígenas, Sônia Guajajara, destacou que muitos povos indígenas vivem uma "verdadeira crise humanitária" no país. Ao citar os assassinatos do indigenista Bruno Pereira e do jornalista Dom Phillips, Sônia disse que esse "estado institucional" se agravou nos últimos anos, reiterando críticas ao ex-presidente Jair Bolsonaro.

"Precisamos voltar a pensar as políticas de educação para os indígenas, valorizando as identidades plurais, formando professores indígenas, ampliando o acesso e a permanência no Ensino Superior", declarou a ministra, em discurso de posse, ontem.

Durante a fala, a ministra citou nomes de parentes que morreram pela "bala do fascismo que imperou no Brasil nos últimos quatro anos, derramando, sem pudor, muito sangue indígena". Sônia destacou também a força de Bruno e Dom e, em memória deles, saudou os defensores do meio ambiente dos direitos humanos.

Foto: Scarlett Rocha/AGIF/Estadão Conteúdo

A cerimônia de posse de Sônia Guajajara teve a presença do presidente Lula e outras autoridades

"Nós não somos os únicos que necessitam aqui viver. Nós apenas coabitamos a mãe Terra junto com milhões de outras espécies. O desprezo por essas outras formas de vida, as práticas de desmatamento intenso feitas sempre em nome da economia de curto prazo, têm efeitos devastadores para o futuro de todos nós", afirmou a ministra.

'Nunca mais vamos permitir outro golpe no país'. Sônia criticou os atos golpistas ocorridos no Distrito Federal no domingo, 8, e disse que nunca mais se vai "permitir outro golpe no país".

Em discurso feito durante cerimônia de posse, Guajajara destacou a resistência dos povos originários e exaltou a força da mulher, a quem atribuiu a "resistência" que não vai admitir o retrocesso no país. Ela ainda defendeu que não pode haver anistia aos terroristas que depredaram as sedes dos Três Poderes na capital federal.

"(Povos indígenas resistem há) Mais de 500 anos de ataques cruéis. Nós não iremos nos render. Estamos aqui hoje nesse ato de coragem, para mostrar que destruir essa estrutura do Palácio do Planalto não vai destruir a nossa democracia. Todas as mulheres do Brasil, para dizermos juntos que nunca mais vamos permitir um outro golpe no nosso país", disse durante o ato de posse. Ao falar sobre a força feminina, a ministra destacou a ex-presidente Dilma Rousseff (PT), que participava do evento.

A ministra destacou a importância dos indígenas na preservação das florestas e na luta contra as mudanças climáticas e afirmou que os povos originários irão construir o "Brasil do futuro". "O futuro do planeta é ancestral. A invisibilidade ancestral é fruto do racismo, da desigualdade. São séculos de violência. Não é mais tolerável aceitar políticas públicas que nos tiram uso da terra", declarou.

'Não são mais toleráveis políticas inadequadas'. Sônia Guajajara criticou a invisibilidade dada pelo Estado aos povos indígenas, fruto, segundo ela, do racismo."São séculos de violências e violações e não é mais tolerável aceitar políticas públicas inadequadas aos corpos, às cosmologias e às compreensões indígenas sobre o uso da terra", defendeu Guajajara, durante sua cerimônia de posse, realizada no Palácio do Planalto com a presença do presidente Luiz Inácio Lula da Silva. A ministra relembrou que a pandemia afetou os povos indígenas em virtude do que classificou de "negacionismo científico e criminoso do governo anterior". "As dificuldades no acesso aos serviços de saúde, de saneamento e as falsas informações propagadas, potencializaram literalmente um plano de genocídio. Tudo isso levou a um estado de emergência, que através das organizações indígenas mobilizou a criação de barreiras sanitárias, diversas campanhas de arrecadação e distribuição de alimentos, os advogados indígenas conquistaram grandes vitórias judiciais, promovemos também redes de afetos, solidariedade e somas que permitiram evitar que mais vidas indígenas fossem perdidas", afirmou a ministra.

'Vamos responsabilizar quem mantém política carcerária racista', diz Anielle

Agência Estado

A ministra da Igualdade Racial, Anielle Franco, disse ontem, durante solenidade de posse no Palácio do Planalto, que é preciso identificar e responsabilizar quem insiste em manter uma polícia racista de encarceramento no país. Segundo ela, a identificação e responsabilização devem se dar assim como está havendo o engajamento em relação aos atos antidemocráticos de domingo (8).

"Combater o racismo e o fascismo parte - também - da luta por justiça, reparação e por democracia", disse a ministra, em discurso de posse, ontem." Anielle destacou ser preciso parar com "fórmulas fracassadas" que não entregam direito e oportunidade a todos. "Hoje nós possuímos um Ministério da Igualdade Racial no Brasil e gostaria de firmar um compromisso com cada um de vocês afirmando que a tarefa que me foi confiada, de ocupar o cargo de ministra, será exercida com transparência, seriedade, técnica, combatividade, cuidado, respeito à trajetória e conquistas dos movimentos sociais e muita escuta."

Anielle também apresentou a equipe de seu ministério. Roberta Eugênio assumirá a Secretaria Executiva do ministério; Flávia Tambor será a chefe de Gabinete; Márcia Lima comandará a Secretaria de Políticas de Ações Afirmativas e Combate e Superação do Racismo; Iêda Leal estará à frente da Secretaria de Gestão do Sistema Nacional de Promoção da Igualdade Racial (Sinapir); e Ronaldo dos Santos será o secretário de Políticas para Quilombolas, Povos e Comunidades Tradicionais de Matriz Africana, Povos de Terreiros e Ciganos.

Crime de racismo

O presidente Luiz Inácio Lula da Silva (PT) sancionou ontem, projeto de lei que tipifica injúria racial como crime de racismo. A proposta, aprovada pelo Congresso, aumenta de um a três anos para dois a cinco anos a pena de prisão pelo crime.

MÊS DA VISIBILIDADE TRANS

Ação de retirada de documentos marca início da programação

Uma programação especial para marcar o Dia da Visibilidade Trans teve início ontem, em João Pessoa, no Espaço LGTB Pedrinho - serviço de referência do Governo do Estado para atendimento à população LGBTQIAPN+. A ação "Meu RG, Minha Cidadania", promovida pela Secretaria de Estado da Mulher e da Diversidade Humana, em parceria com a Secretaria de Estado do Desenvolvimento Humano, garantiu a retirada gratuita da documentação básica com atendimento prioritário para pessoas travestis e transexuais.

De acordo com a secretária da Mulher e da Diversidade Humana, Lídia Moura, as atividades que acontecerão simultaneamente nos serviços da capital e Campina Grande, vão até o dia 31 de janeiro. "Nossa programação nos Espaços LGBTs de João Pessoa e Campina Grande e na Casa de Acolhida Cris Nagô foca em questões básicas de garantia de direitos como acesso ao documento de identidade e carteira de trabalho com retificação de nome, mutirão de assessoramento jurídico para pessoas travestis e transexuais que desejam iniciar a retificação de prenome e gênero até as atividades culturais, com a peça teatral Gisberta, que trata da experiência da transexualidade, do enfrentamento da transfobia e o preconceito na família", afirma Lídia Moura.

Segundo Lídia Moura, a transfobia se refere às formas específicas de violação e discriminação com travestis e transexuais. "Nossa programação foi construída a partir da demanda do atendimento aos usuários e usuárias dos Espaços LGBTs e da experiência acumulada aos longos desses quatro anos", disse Lídia Moura.

PENA BRANDA

Suzane Von Richthofen volta para o regime aberto

Suzane Von Richthofen, condenada pela morte dos pais em 2002, foi solta ontem, e transferida para o regime aberto após decisão da Justiça. A informação foi confirmada pela Secretaria da Administração Penitenciária (SAP) do Estado. O alvará de soltura foi cumprido às 17h35 pela Penitenciária Feminina I Santa Maria Eufrásia Pelletier de Tremembé, onde ela estava presa.

Em julho de 2006, Suzane foi condenada a 39 anos e seis meses de prisão, junto com Daniel e Cristian Cravinhos. Os três foram considerados culpados pelo assassinato do casal Marísia e Manfred von Richthofen, em outubro de 2002, há pouco mais de 20 anos. Daniel, então namorado de Suzane na época do crime, recebeu a mesma pena que ela, enquanto Cristian foi condenado a 38 anos e seis meses.

Suzane, que tinha pouco mais de 18 anos quando cometeu o crime, obteve progressão para o regime semiaberto em 2015. Atualmente com 39 anos, ela voltou a estudar com autorização da Justiça e faz graduação de biofarmácia em uma faculdade particular de Taubaté.

Suzane chegou a ser colocada em liberdade em dezembro de 2004, graças a um habeas corpus de sua defesa, mas voltou a ser presa após uma polêmica entrevista ao programa Fantástico, da TV Globo, em que foi flagrada sendo orientada pelo advogado a chorar e simular desconforto enquanto era entrevistada.

MENINGITE

Guitarrista Jeff Beck morre aos 78 anos

Agência Estado

Jeff Beck, um dos guitarristas mais respeitados no mundo, morreu ontem, aos 78 anos. A família do músico publicou um comunicado em sua página oficial no Instagram, informando que ele havia contraído uma meningite bacteriana.

Jeff Beck foi alçado ao estrelato depois de participar da banda The Yardbirds. Em 1965, ele substituiu Eric Clapton como principal guitarrista e, logo no ano seguinte, saiu do grupo. Ele fundou o seu próprio trio, o Jeff Beck Group.

A sua forma de tocar guitarra foi uma das inspirações dos músicos que vieram a criar o heavy metal na década de 1970. Ele foi agraciado com oito Grammys e ficou em quinto na lista de '100 Melhores Guitarristas' da Rolling Stone.

SEGUNDO O IBGE

Paraíba ganha liderança no volume de vendas do varejo no Brasil

As vendas do comércio paraibano, no mês de novembro, registraram o maior crescimento do país tanto no volume de vendas, como também no varejo ampliado, apresentando taxas expressivas, assim como foram nos meses de agosto, setembro e outubro do ano passado.

Dados da Pesquisa Mensal do Comércio divulgados pelo Instituto Brasileiro de Geografia e Estatística (IBGE) mostram que o volume de vendas expandiu 32,2% em novembro, quando comparado com o mesmo mês de 2022, enquanto o país apresentou alta com taxa bem mais modesta de 1,5%.

Segundo pesquisa do IBGE, o indicador do volume de vendas nos últimos quatro meses da Paraíba alcançou taxas expressivas no varejo em relação ao ano anterior: agosto (35,6%), setembro (41,8%), outubro (31,3%) e novembro (32,2%), apontando a recuperação econômica do setor no período de fim da pandemia. No acumulado de janeiro a novembro, o varejo apresenta alta de dois dígitos: 12,9%, enquanto no país o crescimento acumulado do ano é também bem modesto (1,1%).

Frente a novembro de 2021, o varejo apresentou cinco setores com resultados positivos: Combustíveis e lubrificantes; Artigos farmacêuticos, médicos, ortopédicos e de perfumaria; móveis e eletrodomésticos; hiper, supermercados; produtos alimentícios, bebidas e fumo; e livros, jornais, revistas e papelaria. Já outras três atividades apresentaram queda: tecidos, vestuário e calçados; outros artigos de uso pessoal e doméstico; e equipamentos e material para escritório, informática e comunicação.

No indicador do varejo ampliado, que inclui as atividades de veículos e motos, a Paraíba também liderou com taxa acima de dois dígitos (22,5%), seguido dos Estados de Amapá (16,6%) e Roraima (11,0%). Por outro lado, pressionando negativamente, destacam-se Pernambuco (-13,5%), Bahia (-10,4%) e Sergipe (-6,6%), enquanto o país teve um leve crescimento de apenas 0,3%. No acumulado de janeiro a outubro, a Paraíba apresenta alta de 5,4% e o país amarga uma queda de 0,5%.

AFOGAMENTOS

Cinco praias apresentam mais riscos

Barra de Gramame, Coqueirinho, Praia Bela, Tambaba e Pontinha de Lucena são consideradas as mais perigosas

Mayra Santos
mayraalvessantos@hotmail.com

Fotos: Divulgação/CBMPB

Contingente de guarda-vidas no Litoral paraibano durante o Verão foi reforçado, especialmente nas áreas com maior fluxo de banhistas

Desde o começo do ano, o Corpo de Bombeiros registrou seis casos de afogamento, com dois óbitos

No Litoral paraibano existem pelo menos cinco praias que possuem pontos de risco para os banhistas. Para se ter uma ideia do perigo, nessa terça-feira (10), um casal morreu afogado em Camaçari, Lucena, ao tentar salvar o filho que também se afogava. Essas áreas são perigosas, por isso acidentes desse tipo acontecem com frequência, devido à forte correnteza, à presença de pedras, as fortes ondas ou pelo ponto de encontro do mar com o rio, tornando-se arriscado para os banhistas.

Este ano, até o momento, já foram registrados seis acidentes por afogamento, em toda Paraíba, sendo que desses, dois foram a óbito. No ano passado, foram registrados 100 afogamentos, em média, ocorridos em lagos, açudes, rios, mar e piscina. Os dados foram fornecidos pela assessoria do Corpo de Bombeiros Militar da Paraíba (CBMPB). Para o tenente Ataíde, trata-se de um número esperado, tendo em vista que nesta época de férias, é comum o aumento desse tipo ocorrência, já que as pessoas costumam ir mais às praias.

Por isso, para quem opta ir à praia nesse mês, é preciso ficar atento a essas áreas que geralmente são sinalizadas com placas de alerta. De acordo com o tenente Evandro Ataíde, é importante que as pessoas tomem cuidado, fiquem atentas às placas e não mergulhem nas zonas sinalizadas como de risco. Ele contou que existem pelo menos cinco pontos que estão localizados em Barra de Gramame Sul, Praia de Coqueirinho, Praia Bela, Tambaba e Pontinha de Lucena.

Na Praia Barra de Gramame Sul, situada no Conde, e leva esse nome justamente pelo encontro do foz do Rio Gramame com o mar, o que dá indícios de uma zona de risco de afogamento. O encontro do rio com o mar, as fortes correntezas e a presença de pedras, tudo isso constrói um cenário perigoso para o banhista, segundo o tenente. Ele explicou que os riscos variam com o tempo, devido ao movimento do mar e do vento. "A correnteza não vai estar durante o ano todo, no mesmo local. Lá, é comum também as pessoas não saberem nadar ou quererem atravessar de forma teimosa, sem saber a real situação, embora tenha placas", ressaltou.

Em Praia Bela, situada em Pitimbu, e Coqueirinho, no Conde, ocorre o mesmo cenário. São praias próximas ao rio, com mar extremamente forte e agitado, além de grandes ondas e correnteza. Isso se deve, muito provavelmente, à ausência de corais, explicou o tenente Evandro Ataíde. "Quase todo o Litoral paraibano tem uma barreira de corais, como no Seixas e em Cabedelo, por isso não lá tem ondas. Então, a região que não é protegida por essa barreira, como Praia Bela e Coqueirinho, é comum a formação de grandes ondas", esclareceu.

Já em Pontinha de Lucena, localizada no município de Lucena, a 49 quilômetros da capital, conhecida pelas piscinas naturais, é um dos pontos turísticos do Litoral paraibano. Lá, quando a maré fica seca, é formado uma espécie de banco de areia. Por isso, as pessoas gostam de ir até esse ponto para se banhar. Porém, quando a maré sobe, as pessoas correm o risco de ficar ilhadas. Inclusive, já aconteceu do carro de banhistas ficar preso e das pessoas não conseguirem retornar, por estarem ilhadas nesse local.

Além das praias já citadas, os banhistas que costumam veranear em Tambaba, situada no Conde, litoral da Paraíba, também devem ter cuidado. Na praia que é conhecida por ter uma área naturista, o mar é superagitado e possui zonas de risco, informou o tenente. Com a forte correnteza e a presença de pedras, é importante que as pessoas tomem cuidado e evitem pular na água "de cabeça". O que acontece é que mergulhar desse modo no mar que possui pedras pode causar um trauma na cabeça, além de cortes pelo corpo. Além disso, a forte correnteza pode arrastar o banhista para as pedras, deixando-o ilhado, dificultando a saída do local.

Cuidado com as crianças

Toda praia representa um risco, de acordo com o tenente Evandro Ataíde. Porém, ele ressaltou que aquela que possui menos ondas são mais indicadas para banho, por ser mais rasa. O risco se encontra também quando o banhista não sabe nadar, pode ser até numa piscina, ele pode se afogar. Ademais, as praias nas quais as águas são mais tranquilas para banho, logo representam menos riscos, ficam em Cabedelo, Camboinha, Cabo Branco e Tambaú, elencou Ataíde.

No Verão, foi reforçado o efetivo de guarda-vidas do Corpo de Bombeiros, sendo mais de 50 militares apostos nas praias de todo o estado, além de quadriciclos e *drones*.

Dicas

Para os banhistas, a primeira dica é pesquisar sobre a praia na qual irá veranear. Também respeitar as placas de alertas. É importante ainda que os banhistas não consumam álcool antes de entrar no mar; se não souber nadar, melhor não mergulhar; evitar flutuadores como colchão inflável, visto que é perigoso, porque a correnteza pode levar para o fundo do mar.

Com relação às crianças, a recomendação é que fique sempre próximo aos pais ou responsável. A criança deve estar, no máximo, à distância de um braço e sempre a vista do responsável. Em caso de criança perdida, deve procurar o posto de guarda-vidas.

EM 2022

Colisões em postes: 225,4 mil clientes ficaram sem energia elétrica

Em 2022, 435 postes foram atingidos por veículos em acidentes na Paraíba, deixando 225,4 mil clientes sem energia elétrica. Apenas entre dezembro de 2022 e na primeira semana de janeiro deste ano, a Energisa já contabilizou 42 acidentes com abalroamento em postes, impactando 3.263 clientes. Durante o Verão e nos meses de férias, especialmente em janeiro, além de festividades de fim de ano e Carnaval, esse tipo de acidente cresce.

"Nessa época, os cuidados do motorista precisam ser redobrados, estando mais atento aos riscos e atuando preventivamente. É muito importante adotar uma atitude mais segura no trânsito, seja quando estiver como motorista, pedestre ou ciclista", reforça o coordenador de Saúde e Segurança da Energisa, Juliano Chandretti.

Para isso, valem aqueles conselhos básicos: não dirigir após ingerir bebidas alcoólicas, respeitar os limites de velocidade, não usar celular enquanto dirige e manter uma distância segura em relação ao veículo da frente.

Para garantir a continuidade do fornecimento de energia de forma rotineira, a Energisa tem investido em diversas práticas e tecnologias. Uma delas é a instalação de religadores automáticos, incluindo o sistema *Self Healing*, que permitem a recomposição inteligente do sistema em até 60 segundos após a identificação da ocorrência, isolando o problema causado pelo abalroamento.

"Também é possível atuar de forma remota, isolando os defeitos de forma telecomandada. Mas, existem casos em que o dano à rede é tão grave que mesmo com nossa tecnologia para minimizar a quantidade de clientes atingidos, o fornecimento da região mais próxima da ocorrência pode ficar comprometido durante as manobras da equipe", destaca Danielly Formiga.

> **"Nessa época, os cuidados do motorista precisam ser redobrados, estando mais atentos aos riscos**
>
> Juliano Chandretti

Foto: Energisa/Divulgação

Foram registrados 435 postes atingidos por veículos no ano passado, informou a Energisa

Consequências

Com base nos artigos 186 e 927 do Código Civil, no caso de abalroamento em postes, o motorista que provocou o acidente deve pagar pelos danos causados. Após o ocorrido, uma equipe da Energisa entra em contato com o responsável para que o poste, os equipamentos e o serviço sejam ressarcidos. O valor pode ser negociado e até parcelado.

Outro aspecto importante é o de segurança. Com o impacto da batida, pode haver ainda o risco de choque elétrico tanto para o acidentado como para quem está nas proximidades devido a possibilidade de rompimento de cabos de energia.

Por isso, a Energisa orienta que, se possível, os ocupantes do veículo envolvido no acidente esperem o socorro/atendimento dentro do carro, sem tocar o chão, partes metálicas e cabos, e esperar uma equipe da concessionária chegar ao local e realizar os procedimentos necessários com segurança. Quem passar perto da colisão deve manter distância e avisar imediatamente a Energisa por meio do 0800 083 0196.

CAMPINA FOLIA

Divulgada programação do Carnaval

Está confirmada a realização de 27 eventos carnavalescos, que ocorrerão de 27 de janeiro a 26 de fevereiro

Giovannia Brito
gibritosilva@hotmail.com

Ao todo 27 eventos estão confirmados dentro do projeto Campina Folia 2023, entre blocos com orquestras e bandas de axé, shows e bailes de carnaval. De acordo com a programação, a folia começa dia 27 de janeiro e se estende até 26 de fevereiro. Mais de 100 mil pessoas são aguardadas para participar do evento que volta a ser realizado após dois anos de paralisação em virtude da pandemia. Entre as atrações estão as bandas baianas Babado Novo e Cheiro de Amor.

O primeiro a sair é o Serenata da Saudade, idealizado pela professora e ativista cultural Eneida Agra Maracajá. A ideia é reviver o lirismo e a alegria dos saudosos carnavais pela ruas centrais de Campina Grande. A concentração será no Beco 31, a partir das 18h, Centro da cidade.

No dia 28 será promovido o Baile D´á Notícia, comemorando 28 anos de sua criação e reunindo novamente profissionais de comunicação, estudantes de jornalismo, publicidade e arte mídia. Nesta edição de 2023 a coordenação do evento estará fazendo uma homenagem póstuma ao jornalista Fernando Soares dos Santos, que morreu em janeiro de 2021, por complicações da Covid-19.

O Campina Folia é a união dos eventos carnavalescos da cidade de Campina Grande e é considerado pela Secretaria de Desenvolvimento Econômico do Município como um grande produto cultural, econômico e turístico da região. "Estamos de braços abertos para receber todos os eventos que compõem o Campina Folia. Após dois anos sem o nosso carnaval, o Campina Folia retoma de forma emocionante e cheio de entusiasmo para espalhar alegria pelas ruas da cidade, além da geração de renda e turismo para o nosso município. A população inteira espera ansiosamente por esse retorno e que também atrai pessoas de vários lugares do Estado", destacou.

Preparativos dos blocos

Um dos mais tradicionais blocos da cidade é o Foliões do Ferro, que sairá no dia 11 de fevereiro. Ele foi criado em 2011 por um grupo de amigos frequentadores do Bar Ferro de Engomar, localizado na esquina das ruas Getúlio Vargas com Rui Barbosa, no Centro, e admiradores das marchinhas de carnaval e frevo. "O bloco vem crescendo a cada edição e agora em 2023 vamos fazer uma festa ainda mais bonita com um número ainda maior de foliões", disse um dos fundadores Lúcio Ricarte, acrescentando que as camisetas já estão sendo vendidas.

Já o bloco Uau! sairá pelas ruas da Rainha da Borborema, no dia 25 de fevereiro, com a banda Babado Novo, liderada pela cantora Mari Antunes. O grupo baiano, que marcou época durante a Micarande, o carnaval fora de época da cidade, volta a Campina Grande após anos.

A outra banda baiana, Cheiro de Amor, estará participando do Campina Folia no dia 5 de fevereiro, no Baile Verde e Branco, promovido pelo Clube Campestre.

Outro tradicional bloco da cidade é o Rubacão da Socorro, que terá como uma das atrações a cantora Gitana Pimentel. "Nosso percurso começará nas proximidades da Vila do Artesão, no bairro do São José e finaliza no Parque do Povo, que é um dos nossos pontos principais. Vamos levar os foliões com muito axé, frevo e encerraremos com muito forró que é pra dar aquele tchau ao carnaval e começar a focar no Maior São João do Mundo", disse.

O Campina Folia 2023 será encerrado com o bloco Virgens de CG, que será animado pela banda campinense Cana Baiana. "Será com trio elétrico e percorrendo as ruas da cidade, sem cordas. Vamos fazer aquele carnaval democrático para todo mundo curtir musicas inesquecíveis que marcaram a história", disse o vocalista da banda Vitor Santos. O bloco sairá da Avenida Brasília até a Rua Severino Cruz.

Programação Completa

27/1: Serenata da Saudade
28/1: Baile D'á Notícia
3/2: Zé Pereira
4/2: Bloco da Fava
4/2: Foliões da Praça da Bandeira
4/2: Serenata dos Amores
4/2: Bloco da Saudade
4/2: Bloco da Rainha
5/2: Baile Verde e Braco
10/2: Arrasta Axé
11/2: Neto Folia
11/2: Vai rolar sentimentos "vrs"
11/2: Bloco Carnavalesco Cultural Foliões do Ferro
11/2: SalvFolia
12/2: As Doidaliscas do Oriente
12/2: Bloquinho da Haus
12/2: Segura na minha IPA
12/2: Bloco Peru na Mão
12/2: Bora bora com Caju
12/2: Segura o Baque
12/2: Cangerê
16/2: Bloco da Cinquentinha – UEPB
19-20-21/2: Carnaval Tradição
25/2: Bloco "O Véi do Buxão"
25/2:Bloco Rubacão da Socorro
25/2: Bloco Uau!
26/2: Bloco Virgens de CG

Foto: Secom-JP

Semob-JP prepara, de maneira integrada, ações de segurança viária para serem realizadas durante os festejos carnavalescos

TRÂNSITO

Semob-JP se reúne com órgãos da PMJP para planejamento do Folia de Rua e Carnaval 2023

> **Esperamos com este trabalho conjunto garantir aos foliões residentes e turistas um Folia de Rua e um Carnaval de tranquilidade e segurança viária**
>
> Expedito Filho

Com o objetivo de garantir mobilidade, tranquilidade e segurança viária durante o Folia de Rua e o Carnaval 2023 em João Pessoa, a Superintendência Executiva de Mobilidade Urbana da Capital (Semob-JP) reuniu, ontem, na sede da autarquia, representantes das secretarias de Turismo, Segurança Urbana e Cidadania, Meio Ambiente, Desenvolvimento Urbano e Funjope do município, para alinhar os procedimentos de autorizações conjuntas e operacionais, que serão realizados durante as festas de Momo deste ano. A Associação Folia de Rua, que representa 42 blocos, também esteve presente na reunião.

Após dois anos sem o Folia de Rua e o Carnaval, por conta das restrições da pandemia, órgãos da Prefeitura Municipal de João Pessoa planejam as operações de maneira integrada para o sucesso dos eventos carnavalescos tradicionais na capital.

Durante a reunião, os representantes das secretarias diretamente envolvidas na realização dos eventos definiram protocolos de autorizações conjuntas e modos operacionais integrados, para facilitar os processos de autorização dos interessados em realizar os eventos, bem como garantir a tranquilidade das festas carnavalescas, aguardadas com bastante expectativa pelos foliões, após longa espera.

O superintendente da Semob-JP, Expedito Filho, falou da importância do trabalho integrado dos órgãos envolvidos.

"Nessa reunião definimos toda a estratégia que será executada pelos órgãos de maneira conjunta, tanto nas autorizações dos interessados em realizar eventos, quanto nas operações de trânsito e segurança durante as festas carnavalescas nas áreas públicas da cidade, que atraem milhares de pessoas todos os anos. Depois desses dois anos sem essas festas tradicionais na nossa cidade, esperamos com este trabalho conjunto garantir aos foliões residentes e turistas, um Folia de Rua e um Carnaval de tranquilidade e segurança viária", destacou.

TRAUMA DE JP

Laboratório fez, em 2022, mais de 440 mil exames

Os exames de análises clínicas são essenciais para que seja feito o diagnóstico do paciente e definir o tratamento mais assertivo, além de auxiliar no acompanhamento da evolução clínica dele. Por isso, o Hospital Estadual de Emergência e Trauma Senador Humberto Lucena, em João Pessoa, conta com um laboratório de análises clínicas próprio, o que garante mais agilidade, segurança e qualidade no atendimento aos pacientes.

Somente no ano passado, o laboratório realizou 447.679 exames, 21% a mais que em 2021, quando foram feitos 368.683. A média é que 37 mil exames sejam realizados mensalmente pelo setor. Os seis exames mais solicitados ao laboratório em 2022 foram: Hemograma (53.131), creatina (46.258), Uréia (45.724), PCR (35.796), coagulograma completo (21.814) e glicose (18.970).

Segundo a coordenadora do laboratório, Francisca Estrela, houve progressões e avanços significativos em 2022.

"Para melhoria no atendimento e assistência dos pacientes, tivemos a aquisição da segunda máquina de bioquímica para suportar uma quantidade maior de amostras; automação para exames de coagulação sanguínea; aparelho de backup de hematologia para em casos de incidentes não ficarmos desamparados; nova sala da coordenação do laboratório; organização de arquivos e um projeto de implantação de controle de qualidade interno", frisou.

Serviço

O laboratório de análises clínicas da unidade de saúde funciona 24 horas, todos os dias da semana, com 26 funcionários, dos quais seis técnicos de laboratório, oito técnicos de enfermagem, dois farmacêuticos, uma enfermeira, oito biomédicos e um auxiliar administrativo, todos organizados por uma escala.

INFRAESTRUTURA

Mais quatro ruas foram asfaltadas nos Bancários

A Prefeitura de João Pessoa segue avançando com obras de asfalto na capital. Nos Bancários, quatro ruas tiveram os trabalhos concluídos pela Secretaria de Infraestrutura (Seinfra) e agora estão oferecendo melhores condições para o trânsito.

Com mais essa etapa executada, já são 63 ruas em 25 bairros da cidade com o asfalto novo, desde o início da atual gestão. A meta é seguir avançando, principalmente em corredores com grande fluxo de veículos e onde a malha viária da capital já está bastante danificada.

"Apenas nesse trecho dos Bancários, nós executamos 1,4 mil metros lineares e ainda está na programação a recuperação asfáltica da Rua Rosa Lima dos Santos. Novos contratos irão sair nos próximos dias e o programa de asfalto irá contemplar mais bairros da capital", explicou Rodrigo Pacheco, diretor de Manutenção e Conservação da Seinfra (DMC).

As ruas que receberam asfalto novo nos Bancários foram Abelardo Pereira dos Santos, Tenente Francisco, Luiz Gonzaga e Bancário José Alexandre. O investimento, incluindo a Rosa Lima dos Santos, é de R$ 500 mil. Além de oferecer mais segurança e conforto, as vias com asfalto novo permite que os condutores façam percursos em menor tempo.

"Eu consigo sair do bairro muito mais rápido, sem contar que o carro sofre menos", destacou o comerciante Ivanildo Lopes, explicando que ele passa boa parte do dia fazendo deslocamentos no trânsito. "Uma rua boa para dirigir faz toda diferença. Espero que continue em outros locais", afirmou.

PARTAGE

Nova Casa da Cidania em Campina

Investimento é de R$ 1 milhão e parceria entre Estado e shopping vai ampliar acesso aos serviços na região

O Governo do Estado assinou contrato com o Partage Shopping de Campina Grande para a instalação da Casa da Cidadania, que terá espaço privilegiado no quarto piso do centro de comercialização. Na terça-feira (10), um grupo formado por deputados e vereadores da cidade visitou o espaço junto ao vice-governador, Lucas Ribeiro, secretários de Estado e deputados estaduais para conhecer detalhes do projeto.

Os trabalhos serão executados pelo Partage Shopping, a partir da segunda quinzena de janeiro e tem previsão de conclusão em abril, quando o espaço será inaugurado e estará disponível à população de Campina Grande e região. O investimento é da ordem de R$ 1 milhão e, além de garantir o acesso da população da região a diversos serviços, deve gerar um crescimento de até 15% nas vendas do centro comercial.

De acordo com o vice-governador Lucas Ribeiro, além desse espaço, Campina Grande deverá receber outras unidades de equipamentos de oferta de serviços, a exemplo do Terminal de Passageiros, que receberá um posto de atendimento do Detran-PB.

Fotos: Secom-PB

Vice-governador, Lucas Ribeiro visitou o espaço acompanhado por secretários, deputados estaduais e vereadores para conhecer detalhes do projeto da Casa da Cidadania

"Pelo tamanho e importância de Campina Grande e toda região polarizada, é uma orientação do governador João Azevêdo termos novos espaços que alcancem e facilitem a vida de mais pessoas", comentou.

O secretário de Estado do Desenvolvimento Humano, Tibério Limeira, destacou que a inauguração da Casa da Cidadania no Partage Shopping beneficiará a população e fortalecerá o empreendimento. "Tomamos esta decisão para proporcionar maior comodidade ao usuário e na primeira semana da nova gestão do governador João Azevêdo publicamos a assinatura do contrato para que o espaço possa ser inaugurado e atenda a população", disse.

A instalação da Casa da da Cidadania no shopping, deverá impulsionar o crescimento das vendas entre 10% e 15%, estimativa que, segundo o superintendente do Partage em Campina Grande, Wagner Fernando, se traduzirá em circulação de dinheiro na economia local e geração de empregos. "Este era um pedido antigo dos nossos lojistas e clientes. Agradecemos à sensibilidade do Governo do Estado, através desta parceria público-privada será possível proporcionar benefícios à população", enfatizou.

Para a secretária de Estado do Turismo e Desenvolvimento Econômico, Rosália Lucas, a instalação do equipamento é primordial para manutenção e criação de novos postos de trabalho. "O shopping é o segmento que mais gera emprego no varejo em Campina e com este estímulo os lojistas estão muito animados para investirem e ampliarem seus negócios", observou.

A vereadora Jô Oliveira destacou a acessibilidade que o equipamento terá para os usuários dos serviços. "Defendemos as estratégias para manutenção e conquista de novas vagas de emprego e ficamos satisfeitos com a acessibilidade do espaço que oferece escada rolante e elevador, além do conforto necessário ao atendimento digno da população".

Estiveram presentes o secretário da Articulação Política, João Paulo Freire, a secretária de Turismo e Desenvolvimento Econômico, Rosália Lucas, os deputados Inácio Falcão e Moacir Rodrigues e os vereadores Anderson Almeida, Antonio Pimentel Filho, Dona Fátima, Eva Gouveia, Jô Oliveira, Joia Germano, Rostand Paraíba, Severino da Prestação, o gerente da Casa da Cidadania, José Nascimento Coelho, e a gerente-adjunta Deise Raquel, o diretor da 1ª Ciretran, Renato Maracajá, entre outros.

INCENTIVO

Governo apoia Campeonato de Bicicross em CG

O Campeonato Paraibano de Bicicross será realizado neste domingo (15), às 10h, no Parque Bodocongó, em Campina Grande. O evento contará com o apoio do Governo do Estado, por meio da Secretaria de Estado da Juventude, Esporte e Lazer (Sejel), com a cessão da estrutura para sua realização. Participarão 130 atletas distribuídos em 21 categorias, contando pontos para o ranking da Confederação Brasileira de Ciclismo.

A competição, que também é seletiva para etapas nacionais, é realizada pela Federação Paraibana de Ciclismo (FPC) e o Clube BMX com representantes de todos os estados do Nordeste marcando presença. "A Paraíba é o primeiro estado do país a realizar a primeira prova de BMX no calendário nacional e será bastante movimentado, pois atletas de outros estados foram confirmados, mostrando a importância deste campeonato. A organização agradece a toda a equipe da Sejel pelo apoio, pois, sem a estrutura dada, não haveria condição para a realização da competição", disse Marinez Leite, presidente da FPC.

O secretário da Juventude, Esporte e Lazer, Zezinho Botafogo, ressaltou a qualidade da comissão organizadora do evento e falou da política de interiorização das ações da pasta. "Uma das grandes ações à frente da Sejel é interiorizar políticas públicas voltadas para o esporte. Além de contribuir com a realização, utilizar um equipamento como Parque Bodocongó é gratificante para o Governo porque o espaço está bem cuidado e assim esses atletas, quem sabe, vão colocar a Paraíba no circuito nacional", frisou.

Foto: Edson Matos

Interiorização do esporte é aposta de Zezinho, da Sejel

INVESTIGAÇÃO

Preso no Sertão homem acusado de estupro em SP

Uma operação das Polícias Militar e Civil prendeu, nas primeiras horas de ontem, na zona rural de Vieirópolis, no Sertão da Paraíba, um homem de 38 anos que estava sendo procurado pela Justiça de São Paulo, desde 2018, onde ele é acusado de estuprar uma jovem de 19 anos .que estava indo ao trabalho.

Procurado pela Justiça

O crime aconteceu em março de 2018, na cidade paulista de Suzano. Após o estupro, o acusado fugiu para a Paraíba e tentou levar uma vida acima de qualquer suspeita, não deixando transparecer que era um procurado da Justiça.

A prisão foi realizada pelas equipes da 6ª Companhia do Batalhão de Operações Especiais (Bope), sob o comando do major Feitosa, e da Delegacia Especializada de Atendimento à Mulher, em Sousa, sob a coordenação da delegada Patrícia Forny.

Ao ser detido, o acusado confessou o crime. Ele foi encaminhado para a Delegacia Especializada de Atendimento à Mulher, em Sousa. A prisão dele é resultado de investigações que duraram três anos.

TIROTEIO

PMs trocam tiros com assaltantes na BR-104

Dois soldados da Polícia Militar da Paraíba, que estavam de folga, trocaram tiros com suspeitos que tentaram assaltar trabalhadores, na tarde dessa terça-feira (10), na cidade de Queimadas, no Agreste paraibano. Na ação, foram apreendidas três armas de fogo, recuperados um carro roubado e objetos que teriam sido furtados de uma residência. Um dos criminosos, de 35 anos, saiu ferido e foi socorrido para o hospital do município. Os outros dois conseguiram fugir.

A ação começou quando os militares presenciaram os criminosos tentando praticar os roubos na BR-104. Eles tentaram abordar os criminosos, que resistiram e começaram a fugir. Os policiais fizeram o acompanhamento até que o veículo dos suspeitos bateu em uma cerca. Os homens desceram do carro já atirando e os PMs revidaram. A ação recebeu apoio rápido das equipes da 3ª Companhia Independente da PM (3ª CIPM).

O caso foi registrado na Delegacia de Polícia Civil, em Queimadas.

BALANÇO

Agevisa presta contas das ações realizadas

A Agência Estadual de Vigilância Sanitária concluiu (dentro da primeira gestão do atual Governo do Estado) mais um ciclo de trabalho em defesa da saúde dos paraibanos.

Após solenidade, realizada no Teatro Paulo Pontes do Espaço Cultural José Lins do Rêgo, em que o governador João Azevêdo detalhou as principais conquistas da Paraíba durante o período de 2019 a 2022, o diretor Geraldo Moreira de Menezes disse que os resultados obtidos pela Agevisa foram positivos em todas as áreas de atuação.

Dentre os resultados conquistados, está a colocação da Paraíba no TOP 3 do Ranking dos estados com melhor desempenho na Vigilância Sanitária quanto ao cumprimento dos objetivos, metas e indicadores do Plano Integrado para a Gestão da Segurança do Paciente em Serviços de Saúde para o quinquênio 2021/2025.

"Entre 2019 a 2022, foram muitas as ações desenvolvidas em todas as áreas, tanto de caráter regulador (com as inspeções sanitárias) quanto de teor educativo, com muitas capacitações, treinamentos e outras atividades voltadas para o fortalecimento do Sistema Nacional de Vigilância Sanitária na Paraíba", disse. Um dos momentos cruciais para o órgão nesse período foi a pandemia de Covid-19. A equipe da Agevisa foi para a linha de frente coordenar a prevenção e o combate ao coronavírus.

Um dos destaques desse período 2019-2022 foi o monitoramento da Hemorrede da Paraíba e dos estabelecimentos de Diálise; o acompanhamento e capacitação nos processos de implantação e funcionamento dos Núcleos de Segurança do Paciente em hospitais da Paraíba. Outra ação importante foi a orientação aos diretores gerais e responsáveis pelo Serviço de Controle de Infecção Hospitalar dos hospitais da rede estadual com leitos de UTI sobre a redução do risco de dano associado ao cuidado em saúde, com foco no Plano de Contingência Nacional para Infecções causadas por Microrganismos Multirresistentes em Serviços de Saúde – Placon/Anvisa.

Foram realizados cursos, capacitações e treinamentos voltados para profissionais das Vigilâncias Sanitárias e dos Procons Municipais.

Outro destaque foi o monitoramento do controle de qualidade de equipamentos de tomografia, hemodinâmica, radioterapia, radiologia intervencionista, raio-x

Destaques também para os Programas de Combate ao Tabagismo, de Prevenção ao Câncer de Mama e de Controle de doses do trabalhador exposto às radiações ionizantes.

Nova gestão – A Agevisa vem há meses implantando o Sistema de Gestão de Qualidade como modelo para a organização das ações de vigilância sanitária que ela desenvolve.

APÓS ASSALTO

"Bica" ganhará reforço na segurança

Rondas da Guarda Municipal e da Polícia Militar deverão ser intensificadas para inibir ação de bandidos

José Alves
zavieira2@gmail.com

Nesse período de férias, o Parque Arruda Câmara vem recebendo cerca de 1.500 visitantes diariamente

Após assalto a uma visitante do Parque Zoobotânico Arruda Câmara (Bica), em João Pessoa, ocorrido na abertura da programação especial de férias (dia 10), o diretor do zoológico, Rodrigo Fagundes, afirmou que vai reforçar a segurança do ambiente. Ele revelou que atualmente a segurança da Bica é feita por 32 câmeras e cerca de quatro homens da Guarda Municipal.

Fotos: Evandro Pereira

Com as férias escolares, movimento aumentou, especialmente após o lançamento de programação especial para o período

"Por conta desse fato lamentável e isolado que aconteceu, solicitei através de ofício mais segurança tanto à Guarda Municipal quanto à Polícia Militar da Paraíba, a fim de intensificar as rondas no Parque", afirmou Fagundes, complementando que a Bica está recebendo cerca de 1.500 visitantes por dia, entre paraibanos e turistas, neste período de férias.

O assalto na Bica aconteceu quando uma visitante que estava na companhia de seu filho (uma criança) foi abordada por um homem que lhe apontou uma arma e roubou o celular. Após o assalto, a vítima, chorando pelo susto que passou, denunciou o fato de não ter visto nenhum segurança na Bica para lhe prestar socorro durante sua caminhada em uma das trilhas do parque. Por outro lado, Fagundes informou que as imagens das câmeras de segurança da Bica já foram entregues à Polícia Civil, para facilitar as investigações.

Parque e Funjope organizam as atrações

O Parque Zoobotânico da Bica, que é administrado pela Prefeitura de João Pessoa, lançou seu programa de férias oferecendo aos visitantes muita diversão com aprendizagem sobre fauna, flora e a história do local. "Junto à nossa programação, a Fundação Cultural de João Pessoa (Funjope) vai agitar ainda mais, trazendo para o local nos finais de semana apresentações artísticas, a exemplo de palhaços, teatro de fantoches e mágicos.

A programação de férias da Bica contempla crianças e adultos, oferecendo atividades como o Passarinhar, por exemplo, que é uma trilha para observar e fotografar pássaros existentes no parque. Há também uma trilha ecológica com alongamento, para aqueles que gostam de se exercitar enquanto contemplam a natureza. A recomendação da diretoria do parque é que os visitantes utilizem tênis e trajes confortáveis para facilitar as caminhadas.

Rodrigo Fagundes: brincadeiras e trilhas atraem visitantes

O diretor do Parque Zoobotânico ressalta que a programação de férias dá ao visitante a oportunidade de conhecer a Bica. "Temos em nossa programação a visita ao Museu de História Natural, onde o visitante passa a conhecer a história do local, bem como a vida silvestre existente no parque e a importância da preservação dessa mata", afirmou, enfatizando que durante as atividades os educadores ambientais acompanham os visitantes em trilhas ecológicas educativas, observando a vida silvestre em meio à mata.

O casal Pedro e Janine, que está curtindo as férias dos filhos, disse que conhecer a Bica foi sensacional. "Aqui a gente aprecia a natureza e os garotos se divertem observando os pássaros e os animais. Essa foi nossa primeira vez no parque e já estamos nos programando para fazer mais visitas nesse ambiente tranquilo e ecológico", elogiou Pedro.

Saiba mais

O Parque Arruda Câmara está localizado na Avenida Gouveia Nóbrega, s/n, no bairro do Roger. O espaço de lazer fica aberto para visitação de terça-feira a domingo, das 8h às 17h, com fechamento da bilheteria às 16h. A entrada custa R$ 2,00 por pessoa e crianças até 7 anos de idade e idosos acima de 65 anos não pagam. O telefone para outras informações é o 3218-9817.

Filhos de servidores terão colônia de férias

A Secretaria de Educação e Cultura de João Pessoa (Sedec-JP), por meio da Divisão de Educação Física, Saúde e Esporte Escolar (Defise), realizará, de 16 a 27 de janeiro, a colônia de férias para funcionários do Centro Administrativo Municipal (CAM), em Água Fria. As inscrições tiveram início ontem e seguem até a sexta-feira (13), no ginásio esportivo do próprio CAM, das 8h às 12h, e das 13h às 17h.

Essa colônia de férias é destinada exclusivamente aos filhos de funcionários das diversas secretarias instaladas no Centro Administrativo. Serão ofertadas 30 vagas para crianças de 6 a 10 anos. "O intuito é suprir a necessidade dos pais que estão trabalhando e ao mesmo tempo com as crianças em período de férias. Estaremos oportunizando várias atividades lúdicas, recreativas, esportivas e educativas no ginásio e parque aquático do CAM", disse o diretor da Defise, Theodan Stephenson.

As atividades serão realizadas no turno da manhã, das 8h30 às 12h, e no turno da tarde, das 13h30 às 17h, de segunda a sexta. Para inscrever a criança basta o pai ou mãe levar uma cópia do contracheque e do registro de nascimento do filho.

Inscrições

Ontem foram iniciadas as inscrições, que vão até sexta-feira. As atividades da colônia serão realizadas no período de 16 a 27 deste mês

OPERAÇÃO CARTÃO POSTAL

Polícia intensifica ação em pontos turísticos

Visando oferecer apoio ao turista que visita a capital paraibana e uma maior sensação de segurança ao pessoense, a Secretaria de Segurança Urbana e Cidadania (Semusb) realiza, neste mês de janeiro, a Operação Cartão Postal. A ação consiste no reforço do policiamento preventivo da Guarda Civil Metropolitana nos principais cartões postais da cidade, realizando rondas 24 horas nos pontos turísticos.

"As rondas de policiamento preventivo da Guarda já funcionam 24 horas em toda a cidade, mas agora, durante este mês de férias escolares e alta temporada para o turismo, nossa cidade vive um ritmo intenso de movimentação. Por isso, a operação realiza as rondas de forma mais recorrente nos nossos cartões postais", reforçou João Almeida, secretário de Segurança Urbana e Cidadania.

Foto: Secom/JP

Praias, Farol do Cabo Branco, Lagoa, Hotel Globo e Casa da Pólvora são alguns dos alvos

Esse é o terceiro ano das ações da Operação Cartão Postal, que sempre é bem recebida pela população. Os principais pontos contemplados com as rondas são: Parque Solon de Lucena (Lagoa), Casa da Pólvora, Hotel Globo, Parque Zoobotânico Arruda Câmara (Bica), Busto de Tamandaré, Largo de Tambaú, Estação Cabo Branco – Ciência, Cultura e Artes, Farol do Cabo Branco e trechos da orla. "Com nossa cidade sendo uma das principais capitais a receber turistas no período do verão, a Semusb irá dispor de um cronograma de rondas focado em nossos cartões postais. Assim, a Guarda será não só a garantia da segurança, mas a proximidade da Prefeitura para instruir e ajudar nossos turistas", disse Vitor Freire, comandante da Guarda Civil Metropolitana de João Pessoa.

Disque 153

Qualquer pessoa pode acionar o serviço da Guarda Civil Metropolitana de João Pessoa através do Disque 153, realizar a denúncia ou solicitar o apoio de uma equipe.

ESTÁDIOS E ASILOS

MP e Crea-PB reforçam parcerias em comissões

O coordenador do Núcleo de Desporto e Defesa do Torcedor e do Núcleo de Políticas Públicas do Ministério Público da Paraíba, procurador Valberto Lira, se reuniu, ontem, com o presidente do Conselho Regional de Engenharia e Agronomia (Crea-PB), Hugo Barbosa de Paiva Júnior, na sede da entidade, para reforçar parceria interinstitucional.

Eles discutiram as ações conjuntas que são realizadas, especialmente na Comissão Permanente de Prevenção e Combate à Violência nos Estádios e no Comitê Permanente de Monitoramento das Instituições de Longa Permanência.

O procurador Valberto Lira destacou a importância da participação do Crea, que garante o conhecimento técnico necessário na análise da situação estrutural dos estádios paraibanos e das entidades que abrigam idosos. "Sozinhos não conseguimos alcançar êxito nas nossas ações", disse Lira.

Hugo Paiva ressaltou a relevância da cooperação entre os dois órgãos. "Essa parceria é de fundamental importância. Pretendemos realizar um trabalho de orientação aos municípios e empresas para que sigam normas técnicas e tenham os profissionais necessários ao acompanhamento técnico especializado, evitando os sinistros que temos verificado. Estamos de portas abertas para, de forma orientativa, ajudar a termos uma sociedade melhor", informou.

MÚSICA

A força do baixo brasileiro

Ex-músico de Cássia Eller, baixista, compositor e produtor alagoano Fernando Nunes fará shows hoje e amanhã em Campina Grande e João Pessoa, respectivamente

Joel Cavalcanti
cavalcanti.joel@gmail.com

Ser um músico profissional que se dedica a tocar em projetos de estrelas da música de variadas vertentes pode ser uma tarefa por vezes injusta. Normalmente, eles passam despercebidos mesmo pela maioria do público para quem se apresentam. O baixista, compositor e produtor alagoano Fernando Nunes está nessa relação, mesmo que seu nome esteja associado a artistas como Cássia Eller, Erasmo Carlos, Ivan Lins e Caetano Veloso, entre muitos outros. É fazendo um resumo dessas experiências musicais acumuladas em mais de 40 anos de carreira que o Fernando Nunes Trio faz shows hoje, às 21h, no Picanha 200, em Campina Grande. Amanhã ele se apresenta às 19h, na General Store, em João Pessoa, com ingressos que custam R$ 17,50.

"Nós, músicos, somos guerreiros que estão ali na retaguarda em prol do trabalho do artista, com quem a gente divide os aplausos. Sempre toquei para pessoas que tinham um nome que eu representava. Agora, estou trazendo meu nome e, sempre que eu quero que as pessoas saibam quem eu sou, eu coloco o nome desses artistas para quem eu toquei", conta Fernando Nunes. Expressando a força do baixo brasileiro em seu Power Trio acompanhado do baterista Igor Galindo e do guitarrista Toni Augusto, Fernando Nunes vai apresentar um repertório autoral, versões instrumentais de músicas de sucesso e homenagens aos ídolos do alagoano, como Luiz Gonzaga, Jackson do Pandeiro e Dominguinhos.

O show de hoje contará com a participação dos artistas locais Capilé, Boy, Janine Lima, Djair Silva e Val Donato, que vai cantar também em João Pessoa, na sexta-feira. Esse será o primeiro show do ano para Fernando Nunes, e tocar no estado tem um sentido especial para ele. "Quando eu saí de Alagoas para ganhar o mundo, o portal foi a Paraíba, quando, na década de 1980, eu tocava com Carlos Moura, da obra 'Minha Sereia', e fiz minha primeira turnê profissional", lembra o músico, que tem pai paraibano. Atualmente se apresentando na banda do programa *Altas Horas*, da Globo, e há 20 anos acompanhando Zeca Baleiro, Nunes faz na sua carreira solo um trabalho experimental e de improvisação tendo por base versões de 'Bicho de sete cabeças', de Zé Ramalho, e 'Carapeba', de Gonzagão.

O maior destaque na carreira de Fernando Nunes veio mesmo depois que ele passou a integrar a banda de Cássia Eller, seguindo com a roqueira carioca de 1994 até o último disco, o *Acústico MTV* (2001). No início dos anos 1990, ele foi indicado para tocar com Ivan Lins, mudando-se de Maceió para o Rio de Janeiro, onde começou a trabalhar como músico de estúdio e contribuir ainda com artistas como Alceu Valença, Arnaldo Baptista, Baby do Brasil, Elba Ramalho, Adriana Calcanhotto, entre outros. Em 2002, Nunes é convidado a tocar no disco *Pet Shop Mundo Cão*, de Zeca Baleiro, mudando-se para São Paulo, onde reside até hoje. De lá, ele integrou a banda Lan-Lan e os Elaines e fez *tour* pela América do Norte com Luisa Maita e tocou com Fafá de Belém, Marisa Orth, Paulo Ricardo e Ritchie.

Como diretor musical, ele vem produzindo o projeto 'Cássia Reggae', em homenagem aos 60 anos da artista com o lançamento de três álbuns (cujo terceiro sairá em fevereiro) no qual as músicas de Cássia são reprocessadas na cadência jamaicana com a participação de parceiros da cantora morta aos 39 anos, como Nando Reis, Gil, Chico Chico e Margareth Menezes. Além de um musical que conta cronologicamente a vida dela, Nunes também ajudou a conceber e fez parte do show 'Nós, Voz, Eller', com a paraibana Val Donato, que deve cantar hoje e amanhã cerca de cinco músicas, entre sucessos de Cássia Eller e também outras de sua autoria. "Além de ele ser um músico que admiro demais e sou fã há muito tempo, é um amigo maravilhoso para mim. É uma figura de uma energia incrível", afirma Val.

Com uma atuação profissional tão diversificada, Nunes se transformou em um contador de histórias, muitas delas inusitadas. Desde quando ele tocou com Jimmy Page, na Bahia, músicas do Led Zeppelin; ou quando ele foi, ao lado de Cássia Eller, conhecer o Mick Jagger. São tantas histórias que ele pensa em contar todas em um livro, mas antes é preciso fazer por si o que ele tem feito por tantas bandas e cantores. "Eu, que produzo tantos discos, ainda não tenho o meu próprio. Logo após o Carnaval, eu vou entrar no estúdio para gravar meu primeiro álbum. É isso que está faltando na minha carreira", conclui Fernando Nunes.

Foto: Divulgação

Foto: Rafael Passos/Divulgação

Nunes já participou de bandas de artistas como Erasmo Carlos, Ivan Lins e Caetano Veloso, além de ter participado do projeto 'Nós, Voz, Eller', com a cantora e compositora paraibana Val Donato, que estará dividindo o palco com o alagoano na Paraíba

Através do QR Code acima, acesse o site oficial do Sympla para os ingressos

Artigo

José Mário da Silva
APL – ALCG | colaborador

'Ao Sabor do Diálogo'

Para o mestre Eduardo Portella, paradigma da crítica poética praticada no Brasil, nós somos um ser para o outro; e fora do diálogo o que existe é o precipício. Para Martin Buber, em seu clássico livro: *Eu e Tu*, o diálogo configura-se como o eixo central a nortear as nossas relações com o outro, sem as quais nos ensimesmamos; e, ao fim e ao cabo, resulta, inevitavelmente, mutilada, a nossa identidade, que carece do horizonte do outro para se autenticar enquanto um eu timbrado por aberta e irredutível subjetividade.

Foi certamente tendo em mira tais postulados que a professora Ângela Bezerra de Castro teve a feliz iniciativa de, ao atingir a longeva e abençoada idade de 80 anos, reunir, num livro extremamente belo do ponto de vista de sua feição gráfica, bem como do seu qualificado conteúdo, um alentado conjunto de depoimentos, estudos, diversificadas apreciações do seu ser-fazer profissional, que, por qualquer ângulo que o examinemos, mostra-se indelevelmente marcado pelo selo da competência produtiva e da produtividade competente. Numerosos e multiplicados, os enfoques apresentados para o deslindamento do perfil da eminente mestra paraibana descentram-se e espraiam-se em várias direções, objetivando captá-la de corpo inteiro, com realce para as áreas nas quais a atuação de Ângela Bezerra de Castro sempre soube imprimir os traços de realizações tão qualificadas quanto duradouras.

O território, para o qual convergiram, os diálogos entabulados, no livro em apreço, ancorou, no privilegiado porto da educação, alavanca indispensável para a promoção do crescimento humano, em todas as áreas de uma cidadania que se pretenda verdadeiramente humana e humanizadora. O diálogo, aqui, foca na professora que, embora portadora de formação no campo da Ciência do Direito, desde cedo, descobriu que o seu coração pulsava mesmo era pelo desbordante universo das letras, particularmente, pelo da literatura, essa luminosa pátria da liberdade, por onde, nas asas lépidas da palavra, em sua função eminentemente estética, fluem, irreprimivelmente, as mais significativas experiências humanas.

Transcendendo o estatuto de uma mera aventura da linguagem, como certa feita afirmou Roland Barthes, a literatura, no final das contas, configura-se como a arte que, mais aprofundadamente, revela o ser humano, porque o faz em suas mais multifacetadas latitudes, de acordo com as acertadas lições do mestre Wendel Santos. Foi essa literatura que Ângela Bezerra de Castro transformou no eixo norteador da docência, que, ao longo de toda a sua existência, marcou e formou inúmeras gerações de estudantes, que, mais tarde, ao se transformarem em professores, tiveram em Ângela Bezerra de Castro, um modelo tão inspirador quanto cativante. Na pedagogia de Ângela Bezerra de Castro, canônicos e não canônicos andam de mãos dadas, numa perfeita reiteração da lição de Machado de Assis, segundo a qual "não tinham tudo os antigos, não têm tudo os modernos, com os haveres de uns e de outros é que se forma o pecúlio comum".

Prosseguindo em sua dialogicidade apreciativa, os integrantes do livro em tela pontuaram a face ensaística de Ângela Bezerra de Castro, com ênfase na revisitação crítica que ela empreendeu de *A Bagaceira*, romance famoso de José Américo de Almeida. Aqui, a hermenêutica premiada da autora não hesitou em rebater expoentes da crítica literária brasileira, que leram, sem o devido cuidado, o clássico romance do ilustre cidadão de Areia.

Outros olhares entrecruzaram-se, saborosamente, no passeio efetivado na vida e na obra da professora Ângela Bezerra de Castro, com destaque para o que focou na moradora da Casa de Coriolano de Medeiros, a Academia Paraibana de Letras, sendo, pioneiramente, a primeira mulher a presidir a importante instituição literária do estado da Paraíba, que emergiu do visionarismo de quem, no longínquo ano de 1941, idealizou a criação de uma Casa que teria no cimento da estética, e na argamassa do trabalho, a sua legenda, o seu brasão, a sua certidão de nascimento.

Ao Sabor do Diálogo ratifica um velho brocardo latino, segundo o qual "as palavras voam, os escritos ficam". Nos escritos variados, cheios de saber, diálogo e sabor, avulta a imagem fidedigna de uma intelectual de escol, uma das mais genuínas mulheres de letras do estado da Paraíba, com ressonâncias para além da nossa demarcada geografia. *Ao Sabor do Diálogo*, a vida fica mais bela de ser vivida.

Na obra

Outros olhares entrecruzaram-se, saborosamente, no passeio efetivado na vida e na obra da professora Ângela Bezerra de Castro

RÁDIO

'Espaço Cultural' traz entrevistas com Pedecoco e Sylvio Fraga

Da Redação

O *Espaço Cultural* de hoje vai destacar duas entrevistas: com a banda paraibana Pedecoco e o cantor e compositor carioca Sylvio Fraga. Editado e apresentado pelo jornalista Jãmarrí Nogueira, o programa vai ao ar das 22h à meia-noite, na Rádio Tabajara (105,5 FM).

Fundada por amigos da faculdade, em João Pessoa no ano de 2007, Pedecoco é uma banda de *reggae* autoral, com influências do *ragga*, DUB, *sound system* e diversos elementos da música brasileira. E na próxima quarta-feira (dia 18), vai lançar o clipe da canção 'Baile underground', nas plataformas de *streaming*.

Já o cantor, compositor e poeta Sylvio Fraga é idealizador e diretor artístico da gravadora Rocinante. No álbum de estreia, *Rosto* (2012), já estavam delineados traços estilísticos que se radicalizaram ainda mais em *Cigarra no trovão* (2015): as amplas seções instrumentais espraiadas entre os versos, a imprevisibilidade das claves rítmicas e o frescor jazzístico das bandas – em *Rosto* um trio; em *Cigarra* um quinteto que aliás logo cai na estrada. Em 2022, lançou *Robalo Nenhum*, disco de 12 faixas compostas por Sylvio Fraga, com parcerias que incluem João Donato e Thiago Amud.

Fraga fará show gratuito em João Pessoa na próxima terça-feira (dia 17), no Recanto da Cevada. O cantor e compositor virá acompanhado de seu grupo formado pelo carioca Bruno Aguilar no baixo e três baianos: o pianista Marcelo Galter e os percussionistas Reinaldo Boaventura e Luizinho do Jêje (da Orkestra Rumpilezz).

A edição pode ser ouvida também pelo site oficial da Rádio Tabajara (radiotabajara.pb.gov.br/radio-ao-vivo/), e, no dia seguinte, fica disponível no canal oficial da Funesc no YouTube (/TvFunesc).

Foto: João Atala/Divulgação

Cantor, compositor e poeta carioca Sylvio Fraga fará show na capital paraibana no próximo dia 17

Através do QR Code acima, acesse o site oficial da Rádio Tabajara

Germano Romero

Arquiteto - germanoromero@gmail.com

Imagem: Reprodução

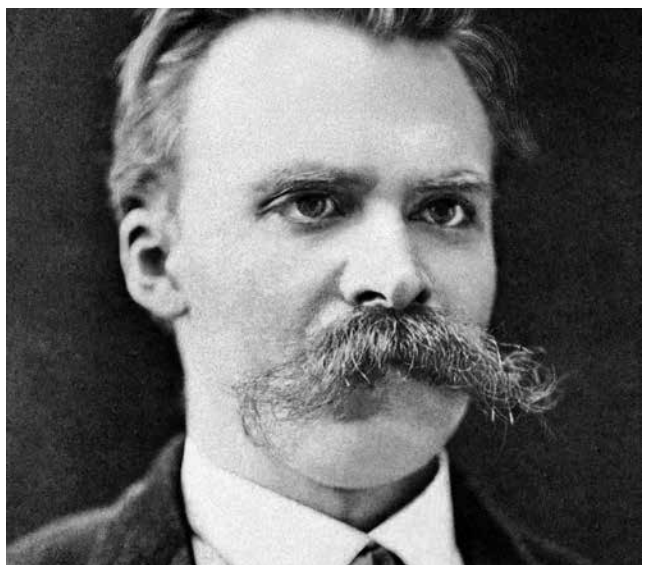

Filósofo alemão Nietzsche, autor de 'Assim falava Zaratustra'

Ao eterno e divino retorno (I)

Decerto por estarem mais perto do céu, os mosteiros se instalaram nas montanhas. O isolamento nas altitudes, distante do burburinho cotidiano, além de ampliar as perspectivas contemplativas, eleva a alma a sintonias com camadas mais sutis da atmosfera.

A relação das elevações rochosas com os vulcões as torna mais especiais por terem sido formadas pela desintegração de partes profundas da Terra, que se dirigiram fenomenalmente em busca da luz, tal como semente que brota do grão submerso em solo fértil.

A atração por estes espectros luminosos não se limita aos prazeres visuais das alturas sobre as paisagens. Há algo de transcendente nas cordilheiras que depura sentimentos, incita o espargimento da consciência e da sabedoria. Há milênios, sábios, monges e iniciados se dirigem para as montanhas à procura de estados de pureza e plenitude espiritual.

Os efeitos da vida civilizada e o consequente progresso da ciência, da tecnologia, das artes, da filosofia, da literatura, da religião, influenciaram o pensamento, a conduta, a organização social, moldando conceitos e concepções que distanciaram o ser humano de verdades puras e simples. Equívocos se acumularam em arquétipos ideológicos, religiosos, por meio de instituições a serviço e sob influência do poder de uns sobre outros, da exploração e subjugação das potencialidades humanas. Estabeleceram-se conflitos paradoxais oriundos das conquistas do conhecimento, das descobertas científicas e os conceitos de felicidade se firmaram em dogmas que normatizam e padronizam costumes.

Em seus meados, o século 19 notabilizou-se pelos frêmitos de efervescência artístico-cultural e correlatas turbulências de variadas ordens. Um novo ser, influenciado e complexo, emergia deste contexto conturbado, cheio de dúvidas, incertezas e questionamentos, imerso em uma sociedade injusta, desunida e contraditória.

Uma pausa se fazia necessária para refletir, investigar, ponderar acerca do sentido da existência, para que a natureza humana se dissecasse em novas elucubrações filosóficas. Nenhum lugar reluzia com mais sensatez para o iminente mergulho interior do que a montanha. E para lá o *Zaratustra* de Nietzsche se retira para dar início ao recolhimento meditativo de uma década. O filósofo alemão então concebe sua célebre obra *Assim falava Zaratustra*, e elege como protagonista o maior profeta da religião persa, que viveu séculos antes de Cristo.

A situação da espécie que evoluiu do primata ao homem moderno, representante da exponente supremacia do mundo ocidental, donde se originaram tantas mazelas, ecoava-lhe intimamente, sem encontrar alento algum em suas buscas existenciais.

O *Zaratustra* de Nietzsche não identificava na estrutura sociológica, costurada secularmente, bases compatíveis com a felicidade pessoal ou coletiva. A desvalorização do ser, do corpo, do ente individual reduzia assustadoramente o potencial humano, moldado por regras institucionais, açaimado no arcabouço de conceituações éticas e estéticas limitadoras e paradigmáticas.

As religiões dominantes impunham culpa, pecados originais, repressão dos desejos naturais pela dogmatização da fé em detrimento da razão, e o homem sucumbia submisso e amedrontado à mercê da crença como um fardo pesado a ser carregado com vistas à premiação de uma vida feliz após a morte.

(continua na próxima semana)

Colunista colaborador

CINEMA

Grande vencedor do Globo de Ouro estreia na Paraíba

'Os Fabelmans', de Spielberg, levou Melhor Filme de Drama e Melhor Diretor

Da Redação
com Agência Estado

A cerimônia do Globo de Ouro 2023 passou quase despercebida na noite da última terça-feira (dia 10). Mesmo não sendo mais há anos o "termômetro" do Oscar, a premiação da Hollywood Foreign Press Association (HFPA, ou Associação da Imprensa Estrangeira de Hollywood) não teve grandes surpresas, sendo o grande vencedor o drama semibiográfico *Os Fabelmans*, que estreia hoje na Paraíba (confira na seção 'Em Cartaz' abaixo).

O longa-metragem de Steven Spielberg levou para casa o prêmio de Melhor Filme de Drama e de Melhor Diretor (o terceiro dele). Já o inédito *Os Banshees de Inisherin* levou para casa o prêmio de Melhor Musical/Comédia. Apesar das oito indicações, a produção levou para casa apenas três prêmios: além do já citado, ela venceu como Melhor Roteiro e Melhor Ator, para Colin Farrell. Por sua vez, *Argentina, 1985*, ganhou como Melhor Filme Estrangeiro (e pode ser visto na plataforma de *streaming* da Amazon Prime Video).

Foto: Universal Pictures/Divulgação

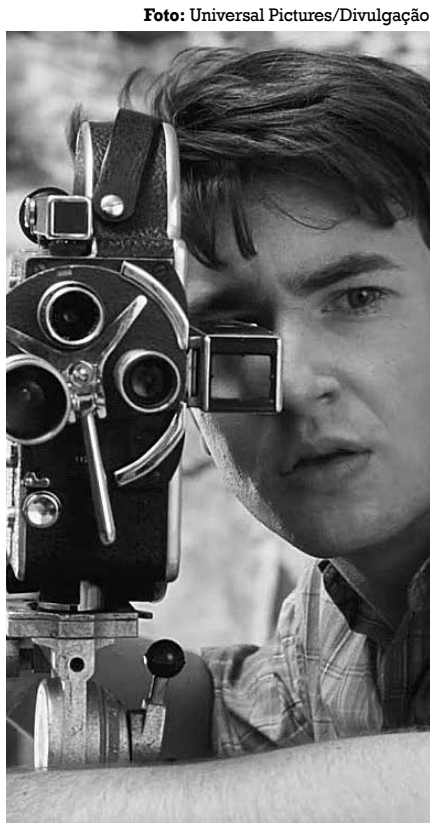

'Fabelmans' é quase biografia de Spielberg

Angela Bassett levou para casa seu segundo Globo de Ouro. Desta vez, o prêmio de Melhor Atriz Coadjuvante foi conquistado por sua atuação em *Pantera Negra: Wakanda Para Sempre* (que estreia na plataforma Disney+ no dia 1º de fevereiro).

Nos prêmios para a televisão, *Abbott Elementary*, disponível no Star+, e *The White Lotus*, da HBO Max, foram os grandes destaques da noite. Grandes nomes de Hollywood também foram premiados, como Kevin Costner, Zendaya, Amanda Seyfriend e Evan Peters. Produções como *Avatar: O Caminho da Água*, *Wandinha* e *Only Murders in the Building* voltaram para casa de mãos vazias.

Em cartaz

ESTREIA

ESQUEMA DE RISCO: OPERAÇÃO FORTUNE (Operation Fortune: Ruse de Guerre. EUA, China. Dir: Guy Ritchie. Ação. 14 anos). Superespião Orson Fortune (Jason Statham) deve encontrar e parar a venda de uma nova tecnologia de armas usada pelo mediador de armas bilionário Greg Simmonds (Hugh Grant). Relutantemente, Fortune tem de se juntar aos melhor operativos do mundo (Audrey Plaza, Cary Elwes, Bugzy Malone), conseguindo recrutar ainda Danny Francesco (Josh Hartnett), a maior estrela de cinema de Hollywood, para os ajudar na missão internacional de salvar o mundo. CINÉPOLIS MANAÍRA 2 (leg.): 20h45 (exceto sex. e sáb.); CINÉPOLIS MANAÍRA 8 (dub.): 19h15; CINE SERCLA TAMBIÁ 3 (dub.): 18h30 - 20h45; CINE SERCLA PARTAGE 5 (dub.): 15h30 - 20h45.

OS FABELMANS (The Fabelmans. EUA. Dir: Steven Spielberg. Drama. 12 anos). O jovem Sammy Fabelman crescendo no Arizona pós-Segunda Guerra Mundial, se apaixona por filmes depois que seus pais o levam para ver "O Maior Espetáculo da Terra". Armado com uma câmera, Sammy começa a fazer seus próprios filmes em casa, para o deleite de sua mãe solidária. Porém, quando o jovem descobre um segredo de família devastador, ele decide explorar como o poder dos filmes nos ajuda a ver a verdade uns sobre os outros – e sobre nós mesmos. CINÉPOLIS MANAÍRA 11 - VIP (leg.): 14h30 - 17h45 - 21h.

I WANNA DANCE WITH SOMEBODY – A HISTÓRIA DE WHITNEY HOUSTON (Whitney Houston: I Wanna Dance with Somebody. EUA. Dir: Kasi Lemmons. Biografia. 16 anos). A história de uma das cantoras de R&B mais famosa do mundo. A trajetória de Whitney Houston (Naomi Ackie) desde sua jornada para sair da escuridão até o estrelato mundial. CINÉPOLIS MANAÍRA 1 (dub.): 13h (dub.) - 16h (leg.) - 19h (dub.) - 22h10 (leg.); CINE SERCLA TAMBIÁ 2 (dub.): 16h - 20h30; CINE SERCLA PARTAGE 4 (dub.): 16h - 20h30; CINE SERCLA PARTAGE 5 (leg.): 18h.

NAS ONDAS DA FÉ (Brasil. Dir: Felipe Joffily. Comédia. 12 anos). Hickson (Marcelo Adnet) é um técnico de informática e locutor de telemensagem que ganha a vida fazendo bicos e sonha em ser radialista. Sua mulher (Letícia Lima) decide dar um empurrãozinho e fala para ir ao culto do apóstolo Adriano (Thelmo Fernandes), que lhe oferece um emprego como locutor na rádio evangélica "Nas Ondas da Fé". CINÉPOLIS MANAÍRA 4: 16h30 - 18h30 - 20h30; CINÉPOLIS MANAÍRA 2: 15h - 17h15 - 19h15 - 21h30; CINE SERCLA TAMBIÁ 2: 18h40; CINE SERCLA TAMBIÁ 5: 21h; CINE SERCLA PARTAGE 1: 21h; CINE SERCLA PARTAGE 4: 18h40.

OLHOS FAMINTOS: RENASCIMENTO (Jeepers Creepers Reborn. EUA. Dir: Timo Vuorensola. Terror. 16 anos). Um casal vai para um festival de horror onde ela começa a ter premonições inexplicáveis, que acredita ser algo sobrenatural invocado de 23 em 23 anos. CINÉPOLIS MANAÍRA 8 (dub.): 16h45.

PRÉ-ESTREIA

ALERTA MÁXIMO (Plane. EUA. Dir: Jean-François Richet. Ação. 14 anos). Um piloto (Gerard Butler) salva seus passageiros de um relâmpago fazendo um pouso arriscado em uma ilha devastada pela guerra – e descobre que sobreviver ao pouso era apenas o começo. CINÉPOLIS MANAÍRA 2 (dub.): 20h45 (sex. e sáb.).

CONTINUAÇÃO

AVATAR - O CAMINHO DA ÁGUA (Avatar: The Way of Water. EUA. Dir: James Cameron. Ficção Científica. 12 anos). Após 10 anos da primeira batalha de Pandora entre os Na'vi e os humanos, Jake Sully (Sam Worthington) vive pacificamente com sua família e sua tribo. Ele e Ney'tiri formaram uma família e estão com problemas conjugais. No entanto, eles devem explorar as regiões de Pandora, indo para o mar e fazendo pactos com outros Na'vi da região, quando uma antiga ameaça ressurge. CINÉPOLIS MANAÍRA 6 (dub., 3D): 15h - 19h; CINÉPOLIS MANAÍRA 7 (dub.): 21h15; CINÉPOLIS MANAÍRA 9 - MacroXE (3D): 14h (dub.) - 18h (dub.) - 22h (leg.); CINÉPOLIS MANAÍRA 10 - VIP (leg., 3D): 13h30 - 17h30 - 21h30; CINÉPOLIS MANGABEIRA 1 (dub., 3D): 14h15- 18h15 - 22h; CINÉPOLIS MANGABEIRA 4 (dub.): 21h; CINÉPOLIS MANGABEIRA 5 (dub., 3D): 16h15 - 20h15; CINE SERCLA TAMBIÁ 4 (dub.): 15h30 - 19h; CINE SERCLA TAMBIÁ 6 (dub., 3D): 16h30 - 20h; CINE SERCLA PARTAGE 2 (dub., 3D): 16h30 - 20h; CINE SERCLA PARTAGE 3: 15h30 - 19h.

GATO DE BOTAS 2: O ÚLTIMO PEDIDO (Puss in Boots: The Last Wish. EUA. Dir: Tom Wheeler. Animação. Livre). O Gato de Botas descobre que sua paixão pela aventura cobrou seu preço: por conta de seu gosto pelo perigo e pelo desrespeito à segurança pessoal, ele queimou oito de suas nove vidas. Com apenas a restante, ele precisa pedir ajuda para uma antiga parceira – que atualmente é sua inimiga mortal, Kitty Pata Mansa – para continuar vivo. Então, o destemido bichano parte em uma jornada épica para encontrar a mítica Estrela dos Desejos, capaz de restaurar suas vidas. CINÉPOLIS MANAÍRA 2 (dub.): 13h15 - 15h45 - 18h15; CINÉPOLIS MANAÍRA 3 (dub.): 14h45 - 17h15 - 19h45; CINÉPOLIS MANAÍRA 7 (dub.): 13h45 - 16h15 - 18h45; CINÉPOLIS MANAÍRA 8 (dub.): 14h15; CINÉPOLIS MANGABEIRA 3 (dub.): 13h30 - 16h (exceto seg. e ter.) - 19h30 (exceto seg. e ter.); CINÉPOLIS MANGABEIRA 4 (dub.): 14h - 16h30 - 18h45; CINE SERCLA TAMBIÁ 5 (dub.): 15h - 17h - 19h; CINE SERCLA PARTAGE 1 (dub.): 15h - 17h - 19h.

TERRIFIER 2 (EUA. Dir: Damien Leone. Terror. 18 anos). Acordando no necrotério após seu massacre na noite de Halloween do ano passado, Art the Clown (David Howard Thornton) está de volta no tempo para o Dia da Reforma. Desta vez, ele está de olho na jovem Sienna (Lauren LaVera) e seu irmão mais novo, Jonathan (Elliott Fullam). Porque é Halloween mais uma vez e a sede de assassinato do sinistro malabarista deve ser satisfeita. A fantasia caseira de Halloween de Sienna e sua trágica história familiar têm uma conexão misteriosa com os assassinatos que o homem de pesadelo com a fantasia de palhaço cometerá novamente naquela noite. CINÉPOLIS MANAÍRA 8 (dub.): 21h45.

CINE BANGÜÊ (JP) - JANEIRO

A BARQUEIRA (Argentina e Brasil. Dir: Sabrina Blanco. Drama. 12 anos). Uma adolescente temperamental sonha em se tornar uma barqueira, trabalho quase extinto realizado por homens. CINE BANGÜÊ: 19/1 - 20h30; 24/1 - 18h30.

BREVE HISTÓRIA DO PLANETA VERDE (Brasil e Argentina. Dir: Santiago Loza. Drama. 12 anos). Mulher trans (Romina Escobar) descobre que a sua recém-falecida avó passou os últimos anos na companhia de um pequeno alienígena roxo. CINE BANGÜÊ: 16/1 - 20h30; 21/1 - 18h; 30/1 - 20h30.

CLARICE LISPECTOR - A DESCOBERTA DO MUNDO (Brasil. Dir: Taciana Oliveira. Documentário. 10 anos). Ensaio documental criado a partir de depoimentos de amigos e familiares da escritora. CINE BANGÜÊ: 14/1 - 18h; 22/1 - 18h; 28/1 - 18h.

ENCONTROS (Inteurodeoksyeon. Coreia do Sul. Dir: Hong Sang-soo. Drama. 14 anos). Os encontros, desencontros e percalços sentimentais de um jovem que vai da Coreia do Sul a Berlim para visitar o pai, a mãe e a namorada. CINE BANGÜÊ: 19/1 - 18h30; 25/1 - 18h30; 29/1 - 18h; 31/1 - 20h30.

KEVIN (Brasil e Ugana. Dir: Jana Oliveira. Drama. 10 anos). Joana é uma cineasta brasileira e, pela primeira vez vai vistar sua amiga Kevin, em Uganda. Chegando lá, ela começa a gravar as conversas íntimas e peculiares das duas. CINE BANGÜÊ: 12/1 - 18h30; 17/1 - 20h30; 23/1 - 18h30.

A MÃE (Brasil. Dir: Cristiano Burlan. Drama. 14 anos). Busca de uma migrante nordestina (Marcélia Cartaxo) pelo filho, supostamente assassinado por policiais militares durante uma ação na vila onde mora. CINE BANGÜÊ: 17/1 - 18h30; 23/1 - 20h30; 26/1 - 19h; 30/1 - 18h30.

PALOMA (Brasil. Dir: Marcelo Gomes. Drama. 16 anos). Mulher trans que está decidida a realizar seu maior sonho: um casamento tradicional, na igreja. CINE BANGÜÊ: 15/1 - 18h; 18/1 - 18h30; 25/1 - 20h30; 31/1 - 18h30.

PARADISE (Itália e Eslovênia. Dir: Davide Del Degan. Drama e Comédia. 14 anos). Depois de testemunhar um assassinato cometido pela máfia na Itália, jovem (Vincenzo Nemolato) entra para o programa de proteção a testemunhas. CINE BANGÜÊ: 12/1 - 20h30; 16/1 - 18h30; 24/1 - 20h30.

PEQUENOS GUERREIROS (Brasil. Dir: Bárbara Cariry. Infantil. Livre). Três crianças fazem uma viagem do litoral até a cidade de Barbalha (CE), no Sertão brasileiro, onde vão pagar uma promessa na Festa do Pau da Bandeira. CINE BANGÜÊ: 14/1 - 16h; 15/1 - 16h; 21/1 - 16h; 22/1 - 16h; 28/1 - 16h; 29/1 - 16h.

Serviço

• **Funesc** [3211-6280] • **Mag Shopping** [3246-9200] • **Shopping Tambiá** [3214-4000] • **Shopping Partage** (83)3344.5000 • **Shopping Sul** [3235-5585] • **Shopping Manaíra** (Box) [3246-3188] • **Sesc - Campina Grande** [3337-1942] • **Sesc - João Pessoa** [3208-3158] • **Teatro Lima Penante** [3221-5835] • **Teatro Ednaldo do Egypto** [3247-1449] • **Teatro Severino Cabral** [3341-6538] • **Bar dos Artistas** [3241-4148] **Galeria Archidy Picado** [3211-6224] • **Casa do Cantador** [3337-4646]

Crônica Em destaque

José Nunes - Jornalista

Primor de contos

O conto ganhou destaque na literatura mundial e muitos autores obtiveram êxito literário atuando nesse gênero. No Brasil, desde Machado de Assis, passando por Lima Barreto e Guimarães Rosa, esse tipo de narração conquistou dimensão literária respeitável. Na Paraíba, tivemos contistas que deixaram obras de elevado valor. Em décadas passadas, em nossa terra, livros e antologias foram publicados com trabalhos de bons contistas.

O conto sempre apareceu como um gênero bastante utilizado por escritores, jovens ou consagrados, mas perdeu espaço para a crônica. Sempre tem surgido, entre nós, cronistas que vão na trilha de Gonzaga Rodrigues, Luiz Augusto Crispim, Carlos Romero e outros. A crônica de amenidade, também opinativa, conquistou valioso ambiente. Talvez por isso o conto entrou em estado sonolento, mas sempre bem-vindo, porque encontra no suplemento *Correio das Artes* o espaço merecido.

O conto de boa qualidade nunca perderá seus leitores porque, em cada um de nós, a nosso modo, somos contadores de histórias. Sendo que uns contam ou escrevem; outros contam e escrevem com maestria.

> O conto sempre apareceu como um gênero bastante utilizado por escritores, jovens ou consagrados, mas perdeu espaço para a crônica

Chega Everaldo Soares Júnior, um médico que cuida da dor da alma das pessoas, e ressuscita esse tipo de narrativa com histórias que são, na sua maioria, um primor. A leitura de seus contos nos remete a melhor literatura do gênero, uma literatura que ultrapassa os limites em obra que deve se perpetuar.

A leitura de *Tempo sem pressa* é prazerosa. O tempo não quer corre-corre, nem devemos apressar as coisas, inclusive a leitura de uma obra de arte, porque é no manuseio compassado que se descobre o essencial na alma. Os contos deste livro nos fazem buscar, no mais profundo sentir, a vontade de viver, de amar e de se conhecer.

Os contos de Júnior são bem elaborados, os começos são atraentes, trazem estojo dramático, os diálogos bem construídos e alguns ostentam epílogo com relevância, por isso atraem o leitor.

Mesmo sendo um dos gêneros literários que requer muita técnica, com estes contos Júnior produziu uma literatura de alto nível.

Os contos que compõem o *Tempo sem pressa* são pujantes, reveladores da alma humana, os personagens têm sentimentos intensos, escancaram as dores e expõem as condições do relacionamento entre pessoas. Talvez por isso inquietam. Os personagens de Everaldo Júnior não temem o encontro com os acontecimentos da vida, pois sempre buscam se encontrar consigo. Como fala o poeta Vinícius de Moraes, a vida é a arte do encontro, o encontro entre os sentimentos.

Se antes Everaldo Soares Júnior estava entre os médicos escritores brasileiros que se destacavam, agora, com o *Tempo sem pressa*, ainda mais estará na seleta lista integrada por Moacir Scliar, Murilo Mendes, Pedro Nava, Arnaldo Tavares.

Tardiamente conheci Júnior, que na juventude teve ativa participação em movimentos que ajudaram muitos a descobrir paisagens sem espinhos. Sempre desfruto das leituras das obras literárias publicadas, frutos da sua fértil imaginação. Integrante da Escola do Traço Freudiano do Recife (PE), há anos coordena o Seminário Arte e Psicanálise, o que possibilita avanços no conhecimento da palavra e do espírito.

Porque conhece a alma humana, ele carrega o sentimento do mundo, como canta o poeta Drummond, por isso trabalha seus contos com profunda sensibilidade. Seus personagens arrancam da alma a inquietação para plainar na suave paisagem da vida. Tudo ele vê com os olhos do coração, porque percebe o que está escondido a certas pessoas. O livro carrega muita emoção.

Uma emoção que faz tanto bem à alma.

Colunista colaborador

QUADRINHOS

PB selecionada em evento na França

Edição da 'Maria Magazine' está no páreo para premiação no prestigiado Festival International Angoulême

Guilherme Cabral
guilhermecabral@epc.pb.gov.br

A revista nº 13 de *Maria Magazine*, do quadrinista paraibano Henrique Magalhães, produzida em agosto de 2022 pela editora Marca de Fantasia e que ainda contém desenhos de autoria do também paraibano Igor Tadeu e do mineiro Edgard Guimarães, foi uma das cinco publicações brasileiras selecionadas para a 50ª edição do Festival International Angoulême, que será realizado dos dias 26 a 29 deste mês, na cidade de mesmo nome, na França. A revista foi inscrita na categoria 'Prix de la BD alternative', onde vai concorrer com outros 39 candidatos à premiação no valor de mil euros, cuja divulgação do vencedor ocorrerá durante o evento.

está sendo produzido no Brasil em termos de publicações alternativas de HQ, que tem uma variedade de traços e de obras. Não tenho expectativa de vencer, porque a concorrência é muito acirrada e há obras com requintes gráficos, enquanto a nossa é modesta e pequena. O que importa é estar presente nesse Festival de um país que tem tradição na arte da história em quadrinhos. Na cidade francesa de Poitiers há a primeira e a major fanzinoteca do mundo".

Entre os 40 candidatos que se inscreveram na categoria estão concorrentes oriundos de mais de 10 países, a exemplo do Brasil, França, Filipinas, China, Bélgica, Suíça, Suécia, Croácia, Espanha e Chile, e de quatro continentes diferentes. Além de Maria, personagem que criou em 1975, Henrique

Foto: Acervo Pessoal

Quadrinista e criador da personagem Maria (abaixo), Henrique Magalhães faz parte do mix da publicação selecionada no evento europeu

Imagens: Marca de Fantasia/Divulgação

Edição nº 13 da revista 'Maria Magazine', produzida em agosto de 2022, pode ser lida gratuitamente no site oficial da editora Marca de Fantasia

Henrique Magalhães falou sobre o que espera desse evento, do qual participa pela sexta vez e pode ser um evento comparável à Palma de Ouro para o cinema, assim como o Prêmio Eisner nos EUA é o equivalente ao Oscar. "Só o fato de estar na lista de selecionados para este ano é muito importante porque, a partir desse Festival, a Europa toma conhecimento do que Magalhães observou que o Brasil marca presença com outras quatro publicações: *Café Espacial* (independente), *Ragu 9* (Cepe), *Rocha Navegável* (RV Cultura e Arte) e *Sem Olhos ou Ecos de Maria* (Risco Impresso). "O Brasil divide o segundo lugar com as Filipinas, em termos de representação no Festival, sendo o primeiro da França", comentou o quadrinista. "O Festival de Angoulême é o maior e mais prestigiado evento da área de história em quadrinhos da Europa, com uma tradição muito forte e uma grande vitrine para quem participa".

Henrique Magalhães informou que a revista *Maria Magazine* no formato impresso selecionada para Angoulême ainda pode ser adquirida ao preço de R$ 10. Os interessados em adquiri-la devem enviar mensagem para a Marca de Fantasia, ou então baixar a edição digital gratuitamente, no site da editora, que surgiu em 1995, como projeto de extensão da Universidade Federal da Paraíba (UFPB), e atualmente faz parte da Associação Marca de Fantasia, entidade sem fins lucrativos.

Neste ano, Henrique Magalhães comentou que a Marca de Fantasia, da qual é o editor e fundador, tem recebido várias demandas. "Publicamos muitos livros digitais, a partir de trabalhos acadêmicos produzidos em universidades de todo o país, mas todos tratam sobre temas como análise de HQs, artes visuais, linguística e cultura pop. Tenho uma lista muito grande de originais enviados por professores e alunos de pós-graduação para ler", disse ele.

Através do QR Code acima, acesse o site oficial da editora Marca de Fantasia

TRIBUTO

Zabé da Loca e Derréis ganham homenagens em HQ

Guilherme Cabral
guilhermecabral@epc.pb.gov.br

O quadrinista campinense Aurélio Filho pretende lançar, até o mês de junho, mais um trabalho em quadrinhos, cujo objetivo é homenagear postumamente duas figuras da cultura regional, que são a pifeira Zabé da Loca (1924-2017) e o pandeirista Derréis, cuja morte ocorreu em julho de 2022, aos 83 anos de idade.

Trata-se de uma revista de 25 páginas intitulada *Derréis e Zabé da Loca*, reunindo quadrinhos do autor, poemas de Wandecy Medeiros e ilustrações de 14 desenhistas convidados para participarem do projeto. "O trabalho está concluído, vai ser diagramado e encaminhado para a gráfica e espero publicar durante o São João de Patos, ou antes", disse o quadrinista.

Aurélio Filho, que está radicado na cidade de Patos, localizada no Sertão da Paraíba, relatou que teve a ideia de homenagear o músico Derréis e solicitou ao poeta e editor do jornal virtual *Folha Patoense* que escrevesse um poema em tributo ao falecido pandeirista. "Esse texto fala de aspectos como a humildade e a trajetória de Derréis, que era engraxate em Patos e depois passou a ser conhecido por tocar músicas de Jackson do Pandeiro em eventos, quando era convidado", explicou ele.

O desenhista se lembrou de Wandecy Medeiros porque já havia produzido uma HQ de duas páginas em homenagem a Zabé da Loca. "Eu me inspirei nessa poesia escrita por Wandecy quando a pifeira, nascida em Pernambuco e radicada em Monteiro, na Paraíba, ainda estava viva. A história retrata a trajetória dela, tocando seu instrumento, suas premiações e o fato de que passou um tempo vivendo numa loca. Então, eu me lembrei dessa história, que já havia publicado na minha edição em quadrinhos *Nanquim Arretado*, e resolvi juntá-la, numa mesma revista, com a história de Derréis, com o objetivo de manter a mesma linha editorial de publicar dois artistas num mesmo trabalho, já que na primeira edição, *Dois Nordestinos do Ritmo*, lançada no ano passado, eu homenageei Jackson do Pandeiro e Pinto do Acordeon. Ou seja, transformei duas poesias em histórias em quadrinhos e mais 14 ilustrações de outros artistas, como Ed Santos, Lila e Hamilton Freire", disse Aurélio.

O quadrinista explicou que realiza o seu trabalho usando lápis grafite e, em seguida, encaminha para alguém fazer a arte-final. Ele antecipou que pretende continuar o projeto de homenagear mais nomes em HQ, mas de outras áreas, a exemplo do dramaturgo Ariano Suassuna e do poeta Augusto dos Anjos.

Artes em 'Derréis e Zabé da Loca', que reúne quadrinhos de Aurélio Filho, poemas de Wandecy Medeiros e ilustrações de 14 desenhistas convidados para o projeto

Imagens: Aurélio Filho/Divulgação

AÇÕES DO GOVERNO

Arco Metropolitano será lançado

João Azevêdo autoriza hoje, em solenidade no Sebrae, a licitação para a construção da obra que ligará BRs

Pettronio Torres
pettroniotorres@yahoo.com.br

"A Paraíba inicia 2023 com o pé no acelerador". A frase é do governador João Azevêdo (PSB), que autorizará, na manhã de hoje, na sede do Sebrae, em João Pessoa, a licitação para a construção do Arco Metropolitano da Grande João Pessoa. O equipamento está orçado em aproximadamente R$ 210 milhões. O equipamento vai ligar a BR-230, sentido Campina Grande-Recife, à BR- 101, desviando dos trânsitos urbanos de Santa Rita, Bayeux e João Pessoa. A intervenção vai retirar o tráfego de caminhões pesados do perímetro urbano da cidade, bem como reduzir o tempo de deslocamento das pessoas.

"O nosso compromisso é de cuidar das pessoas, com políticas públicas de inclusão. Fazemos uma gestão eficiente, com equilíbrio fiscal e financeiro, respeito e diálogo, fazendo a Paraíba ser respeitada nacionalmente e vamos avançar ainda mais em todos os campos, como o da infraestrutura lançando o Arco Metropolitano, um marco no sistema viário paraibano", frisou o governador.

O governador João Azevêdo confirmou o lançamento do Arco Metropolitano de João Pessoa durante a prestação de contas do seu primeiro mandato, quando lançou a revista 'Paraíba da Gente', contendo as principais ações dos quatro anos de sua administração à frente do Governo do Estado.

João Azevêdo disse, ainda, que o Governo do Estado, além do Arco Metropolitano de João Pessoa, lançara em breve outro grande equipamento: o BRS (Bus Rapid Service), sigla em inglês que significa Serviço de Ônibus Rápido. Este equipamento, orçado em R$ 350 milhões, será executado em parceria com a Prefeitura Municipal da capital paraibana.

Como funcionará

O Arco Metropolitano da Grande João Pessoa, que também é denominada de PB-016 vai ligar a BR-230 à BR-101, passando pela Aguá Mineral Indaiá, e pelos distritos de Odilândia e Cicerolândia, ambos da zona rural da cidade de Santa Rita. Atualmente a PB-016 é pavimentada apenas da BR-230 ao distrito de Odilândia.

A rodovia é citada no Plano de Governo de João Azevêdo. O Arco Metropolitano, que consiste na restauração e adequação da rodovia PB-016, no segmento entre a BR-230 e Odilândia, em seguida implantar e pavimentar o trecho restante até a BR-101 com chegada na interseção para o município de Conde.

O Arco Metropolitano consiste em uma ligação de aproximadamente 20 km, em pista dupla, com a construção de duas pontes, uma sobre o Rio Gramame e outra sobre o Rio Mumbaba, além de um viaduto na interseção com a BR-101.

De acordo com o Departamento de Estradas de Rodagem do Estado da Paraíba, a rodovia será fundamental para reduzir o intenso volume de tráfego nas duas rodovias federais no segmento compreendido entre o Viaduto de Oitizeiro e a saída para Natal e Campina Grande Viaduto de Oitizeiro e a saída para Natal e Campina Grande, nas proximidades do Hospital Dom José Maria Pires, onde ocorre um elevado número de acidentes de trânsito.

Foto: Secom-PB

João Azevêdo afirmou que PB inicia 2023 com pé no acelerador

IDOSOS

STF julga constitucional lei de paraibano

Uma lei estadual de autoria do deputado estadual Ricardo Barbosa (PSB-PB), exigindo a assinatura física de idosos em contratos de operação de crédito, foi julgada constitucional pelo Supremo Tribunal Federal (STF) e publicada ontem no Semanário Eletrônico da Justiça.

Criada em 2021, a Lei visava evitar golpes previdenciários por ligação telefônica ou meio eletrônico, impedindo que se estabeleçam vínculos contratuais sem a pena consciência do serviço contratado.

No julgamento, os ministros não viram problema na exigência da lei paraibana e acompanharam o voto do relator Gilmar Mendes. Apenas o ministro André Mendonça votou contrário à ação.

O debate chegou ao STF por provocação da Confederação Nacional do Sistema Financeiro (Consif), que reclamava que a norma impedia o acesso das pessoas idosas às plataformas eletrônicas e à tecnologia.

A decisão repercutiu na mídia nacional. O colunista da Folha de São Paulo Rômulo Saraiva destacou, em artigo, a frequente ocorrência de fraudes previdenciárias e que a prática da consignação por telefone é usada para "enganar aposentados".

Foto: Reprodução/Instagram

Ricardo teve lei com constitucionalidade reconhecida pelo STF

"Com o avanço da tecnologia, e também do vazamento de dados, muitas empresas do setor de empréstimo consignado têm azucrinado a paciência de alguns aposentados oferecendo empréstimo por telefone. Sem precisar sair de casa, numa ligação gravada, basta um 'sim' para que o empréstimo seja concretizado e o desconto apareça no final do mês", diz um dos trechos da Lei.

O deputado lembrou e aconselhou ter muito cuidado com o aposentado na hora de fazer empréstimo consignado via ligação telefônica. Muitos deles são mais suscetíveis de serem vítima desse golpe por este mecanismo.

"Enquanto nas outras unidades da federação não tiver algo semelhante, aconselha-se muito cuidado ao aposentado na hora de fazer empréstimo consignado via ligação telefônica. Muitos idosos são mais suscetíveis de serem vítima desse golpe e do assédio financeiro. É até cômodo não precisa sair de casa e perder tempo, mas o preço disso pode sair muito caro", argumentou o deputado.

O deputado Ricardo Barbosa comemorou a garantia da constitucionalidade da lei paraibana de sua autoria e a consequentemente repercussão nacional que teve e também a contribuição que dará para barrar golpes neste sentido.

"Criamos esta lei para restringir os abusos nos contratos de operação de crédito, e a decisão do STF é irrecorrível. Muito feliz porque, além de resguardar o idoso de golpes previdenciários, objetivo da norma, a Paraíba poderá ser exemplo para outros estados", finalizou.

VALORIZAÇÃO DOS SERVIDORES

Cícero anuncia aumento de 15% para professores

O prefeito Cícero Lucena anunciou, na manhã de ontem, aumento de 15% no piso dos professores efetivos e aposentados da Rede Municipal de Ensino já a partir de janeiro de 2023. O valor dado pela Prefeitura de João Pessoa é maior que o reajuste nacional, que será de R$ 14,9%. Com o aumento, a base salarial dos profissionais do magistério será o maior do Norte-Nordeste.

"Temos a felicidade de anunciar o pagamento de 15% para todos os profissionais do magistério, sendo justo também com aqueles que dedicaram a vida para educar nossos cidadãos, que são os aposentados. Com esse percentual, João Pessoa está assumindo o maior piso salarial do Norte-Nordeste, o que nos deixa muito felizes", destacou Cícero Lucena.

O presidente do Sindicato dos Trabalhadores em Educação do Município (Sintem), Daniel de Assis, ressaltou o diálogo permanente que mantém com a Prefeitura. "Esse governo sempre esteve pautado no diálogo e sempre que precisamos o prefeito está disponível para conversar com o sindicato. É a democracia presente nessa gestão e a categoria só tem a agradecer à prefeitura", destacou.

Foto: Secom/PMJP

O prefeito Cícero Lucena, ao anunciar aumento para magistério

Foto: Ascom/TCE

Antônio Nominando Diniz

NOVO BIÊNIO

Nominando Diniz assume presidência do TCE amanhã

O novo presidente do Tribunal de Contas do Estado da Paraíba, conselheiro António Nominando Diniz Filho, tomará posse do cargo amanhã, em sessão extraordinária, às 10 horas, no Centro Cultural Ariano Suassuna, sede do Tribunal. Ele foi eleito à unanimidade para presidir o TCE-PB no biênio 2023-2024, em substituição ao conselheiro Fernando Catão.

Na ocasião, ocorrerá também a posse da nova Mesa Diretora do TCE-PB. O conselheiro Fábio Nogueira, reconduzido ao cargo, assumirá a vice-presidência. A corregedoria-geral ficará a cargo do conselheiro Antônio Gomes Vieira Filho, e a ouvidoria do conselheiro substituto Renato Sérgio Santiago Melo. Já o conselheiro Arnóbio Alves Vian, permanecerá na coordenação da Escola de Contas Otacílio Silveira.

O conselheiro Fernando Rodrigues Catão, que se despede da presidência onde permaneceu no último biênio, vai presidir a 1ª Câmara Deliberativa. Para a 2ª Câmara, foi reconduzido o conselheiro André Carlo Torres Pontes.

Perfil do Conselheiro

Essa é a segunda vez que o conselheiro Nominando Diniz assume a Presidência do TCE-PB. Seu primeiro mandato foi no biênio 2009-2011. Na Corte de Contas paraibana o conselheiro já exerceu os cargos de ouvidor coordenador da Escola de Contas (Ecosil). Foi presidente da Primeira e da Segunda Câmaras Deliberativas, e também vice-presidente entre os anos de 2007 e 2009.

O novo presidente do Tribunal de Contas do Estado ingressou na Corte paraibana em maio de 2003. Ele sucedeu o conselheiro Juarez Farias no quadro de indicações do Poder Legislativo, de onde veio, depois de exercer o mandato de deputado estadual por três legislaturas, tendo sido presidente de várias comissões permanentes, vice-presidente e presidente daquele Poder no biênio 1999-2000.

Natural do município de Princesa Isabel/PB, Nominando Diniz Filho é médico. Na administração pública exerceu vários cargos, como o de coordenador de Promoção de Saúde Individual e Secretário Regional de Medicina Social do Inamps-PB.

ATOS TERRORISTAS

Gabinete traça plano contra a crise

Segurança da PB está atenta aos pontos críticos e as agências de Inteligência estão em constante comunicação

A Paraíba é um dos cinco estados brasileiros que instalou um gabinete de crise, resposta aos atos terroristas que aconteceram no último domingo, em Brasília. Até o momento, São Paulo, Rio Grande do Sul, Paraná e Santa Catarina, também informaram ter colocado as suas forças de segurança em alerta para o caso de novos movimentos antidemocráticos.

O secretário da Segurança e da Defesa Social, Jean Nunes, os órgãos operativos da pasta e órgãos municipais, estaduais e federais envolvidos no sistema de segurança se reuniram ontem para traçar um plano de contingência e alinhar ações para impedir movimentações golpistas no território paraibano. "Estamos com um gabinete de crise instalado desde domingo (8), tivemos reuniões com chefes de diversas instituições e precisávamos avançar um pouco mais com os responsáveis pela segurança institucional desses órgãos", disse o secretário de Segurança.

Ainda de acordo com Jean Nunes, todas as instituições estão atentas aos pontos críticos e as agências de Inteligência estão em constante comunicação. "Estamos trabalhando para antecipar, compartilhar melhor as informações e dar resposta imediata caso algum fato saia da normalidade", explicou.

Ele também acrescentou que a população pode contribuir por meios dos canais de denúncia. "Todas as instituições têm canais de denúncia próprios e as pessoas terão o sigilo de sua identidade garantido ao contribuir com as instituições de Segurança Pública. O 197 é um desses canais, cuja ligação é gratuita", complementou.

Ainda ontem, a Sedes enviou 30 policiais militares paraibanos para contribuir com a segurança em Brasília. Eles foram transportados por uma aeronave da Força Aérea Brasileira (FAB), e farão parte do efetivo enviado por governadores de 10 estados, para atuar na proteção da Esplanada dos Ministérios e da Praça dos Três Poderes, até o dia 31 de janeiro.

Participaram da reunião representantes da Polícia Militar, Polícia Civil, Corpo de Bombeiros Militar, Secretaria de Administração Penitenciária, Secretaria da Segurança de João Pessoa, Tribunal de Justiça da Paraíba, Ministério Público Estadual, Polícia Federal, Polícia Rodoviária Federal, Agência Brasileira de Inteligência, Tribunal Regional do Trabalho, Ministério Público Federal, Tribunal Regional Eleitoral, Justiça Federal e Advocacia-Geral da União.

Foto: Secom-PB

Policiais paraibanos embarcaram ontem para Brasília com o objetivo de fazer parte do efetivo que vai garantir a segurança na capital federal, após os atos terroristas

Militares embarcam para garantir ordem no DF

■ De acordo com informações da Polícia Militar, os policiais enviados pertencem à Tropa de Choque

Embarcaram, ontem, com destino a Brasília, os 30 policiais militares paraibanos disponibilizados pelo Governo da Paraíba ao Ministério da Justiça para compor a Força Nacional de Segurança Pública, no Distrito Federal. Os policiais – transportados em uma aeronave da Força Aérea Brasileira (FAB) – atuarão, até o dia 31 de janeiro, na proteção da Esplanada dos Ministérios e da Praça dos Três Poderes.

Antes do embarque no Aeroporto Castro Pinto, na Região Metropolitana de João Pessoa, os militares se reuniram com o secretário de Estado da Segurança e Defesa Social, Jean Nunes, e o comandante-geral da Polícia Militar da Paraíba, coronel Sérgio Fonseca, que oficializaram o envio da tropa paraibana.

De acordo com informações da Polícia Militar, os policiais enviados pertencem à Tropa de Choque, e possuem "alto nível de conhecimento técnico e tático no controle de distúrbios civis". Além disso, o efetivo possui várias especializações em áreas afins à segurança pública, como, por exemplo, especialização em Instrução de Nivelamento de Conhecimento da Força Nacional.

O envio dos militares à capital federal acontece depois dos graves atos de vandalismo e de manifestações antidemocráticas registradas no último domingo (8). A mobilização está em conformidade com a Portaria nº 276, de 10 de janeiro de 2023, publicada na edição de ontem do Diário Oficial da União. Além da Paraíba, foram mobilizados policiais militares de outros estados, como Acre, Amapá, Amazonas, Espírito Santo, Pará, Pernambuco e Sergipe.

Nilda: aprovação de intervenção comprova respeito do Senado

"A aprovação, na terça-feira, do Projeto de Decreto Legislativo nº 01/2023, que trata da intervenção federal na área de segurança pública do Distrito Federal, comprovou o compromisso e o respeito do Senado Federal à democracia e às instituições democráticas brasileiras", afirmou a senadora Nilda Gondim (MDB-PB) após sessão extraordinária do Senado Federal que validou a decisão tomada ainda na noite de domingo (8) pelo presidente Luiz Inácio Lula da Silva.

Defendendo a punição exemplar de todos os terroristas/golpistas que protagonizaram cenas de barbárie na capital federal, Nilda Gondim disse ter ficado perplexa com o cenário de destruição e desordem que marcou a tarde e parte da noite de domingo em Brasília. "As invasões às sedes dos Três Poderes da República foram um ato grave de vandalismo cometido por pessoas prontas a depredar o patrimônio público. Trata-se de um crime repugnante, cujos responsáveis precisam ser punidos com os rigores da lei. A intervenção federal é uma medida extrema, porém necessária", disse a senadora paraibana.

Atentado

A validação da intervenção no Distrito Federal ocorreu em sessão extraordinária, realizada na terça-feira (10), com a presença de 77 dos 81 senadores com assento no Senado. Conforme registrado pela Agência Senado, o resultado da votação pautou-se no entendimento de que os atos antidemocráticos do último domingo (8), em Brasília, comprometeram gravemente a ordem pública e configuraram uma tentativa de golpear o livre exercício dos Três Poderes; um atentado ao Estado de Direito.

A intervenção federal foi determinada no final da tarde de domingo pelo presidente da República, Luiz Inácio Lula da Silva, por meio do Decreto 11.337/2023, após a invasão e depredação dos edifícios onde funcionam o Congresso Nacional, a Presidência da República (Palácio do Planalto) e o Supremo Tribunal Federal (STF).

Nas imediações do Congresso, os vândalos romperam a barreira de segurança que os impedia de seguir até a Praça dos Três Poderes e, de forma violenta, demonstraram inconformismo com o resultado da eleição presidencial do ano passado e o novo mandato conferido a Lula. Somente no Senado, a estimativa é de prejuízos da ordem de R$ 4 milhões.

A intervenção federal está prevista no art. 34 da Constituição Brasileira, e o decreto que a estabelece deve ser submetido à apreciação do Parlamento. Durante sua vigência, a Constituição não pode ser emendada. Os congressistas, que estavam em recesso legislativo, foram convocados extraordinariamente, ainda domingo, pelo presidente do Congresso, Rodrigo Pacheco.

Foto: Secom-PB

Segurança reúne gabinete de crise para avaliar possibilidade de ameaça

Paraibanos alegam que não estavam em ato

Iluska Cavalcante
cavalcanteiluska@gmail.com

Após ir até Brasília para representar cerca de 60 paraibanos presos acusados de participar dos atos terroristas que aconteceram no último domingo, o representante da Ordem dos Advogados Conservadores da Paraíba, João Alberto, informou que não irá ajudar àqueles que tiverem comprovada a participação.

Em entrevista ao Jornal **A União**, o advogado disse que esteve ontem na capital federal e atendeu uma parte dos paraibanos que foram detidos, de forma gratuita. "Fiz acompanhamento de vários paraibanos, inclusive de alguns que eu conhecia de perto. Nenhum deles estava na Praça dos Três Poderes, as pessoas foram presas sem estar no local do crime. Porque o crime em si é a invasão e depredação do patrimônio público, eles não fizeram isso".

No entanto, caso seja confirmado que algum paraibano tenha participado ativamente dos atos golpistas, o advogado ressaltou que não irá defendê-los. "Estamos fazendo advocacia sem custo, então a gente não pode defender uma pessoa que confessa que fez o delito. Infelizmente a gente não tem como acompanhar e não temos interesse em fazer a defesa, porque se ele depredou ele tem que pagar devido a lei".

Por outro lado, João Alberto ressaltou que a maioria dos presos não são vândalos e sim "patriotas" que não teriam condições de cometer os crimes. "Se você analisar as pessoas que estavam na Polícia Federal, são mulheres, pessoas idosas, pessoas que não teriam condições físicas. Não é o perfil dessas pessoas. Eles são pacíficos".

O jurista confirmou que saíram dois ônibus de João Pessoa para Brasília e que, ao todo, cerca de 60 paraibanos chegaram a ser detidos pela Polícia Federal. No entanto, idosos foram liberados e ainda não há a quantidade de paraibanos encaminhados para os presídios.

De acordo com um relatório divulgado ontem pela Secretaria de Estado da Administração Penitenciária (Seap) do Distrito Federal, pelo menos 356 pessoas foram transferidas para os presídios. Eles são acusados dos crimes de terrorismo, perseguição e atentado ao estado o de direito.

Atos terroristas

No último domingo, defensores do ex-presidente Jair Bolsonaro (PL) invadiram as sedes dos Três Poderes em Brasília, em uma tentativa de golpe contra a democracia do país. Os terroristas quebraram vidraças, vandalizaram obras de arte e objetos históricos, além de invadir gabinetes, rasgar documentos e roubar armas.

ATOS ANTIDEMOCRÁTICOS

Moraes proíbe bloqueio de rodovias

Ministro fixou multa de R$ 20 mil individualmente e de R$ 100 mil para pessoas jurídicas que descumprirem a proibição

Lavínia Kaucz e
Isabela Mendes
Agência Estado

Com a previsão de realização de novas manifestações antidemocráticas ontem, o ministro Alexandre de Moraes, do Supremo Tribunal Federal (STF), determinou que autoridades de todos os níveis federativos adotem as providências necessárias para impedir tentativas de ocupação ou bloqueio de vias públicas, assim como de espaços e prédios públicos em todo o território nacional.

O ministro fixou multa de R$ 20 mil para pessoas físicas e de R$ 100 mil para pessoas jurídicas que descumprirem a proibição "por meio da participação direta nos atos antidemocráticos, pela incitação (inclusive em meios eletrônicos) ou pela prestação de apoio material (logístico e financeiro) à prática desses atos".

Moraes ainda determinou que as autoridades locais deverão, sob pena de responsabilidade pessoal, executar a prisão em flagrante daqueles que "ocupem ou obstruam vias urbanas e rodovias, inclusive adjacências, bem como procedam à invasão de prédios públicos". Ainda de acordo com a decisão do ministro, as autoridades deverão identificar todos os veículos utilizados nos atos.

Propostas legislativas

O ministro da Justiça e Segurança Pública, Flávio Dino, afirmou ontem que a Pasta deve ouvir especialistas e fazer consulta pública para formular um pacote de propostas legislativas que visam ao fortalecimento dos poderes Executivo, Legislativo e Judiciário após a invasão e depredação de suas sedes em Brasília no último domingo (8). As medidas devem ser anunciadas aos presidentes da Câmara, Arthur Lira (PP-AL), e do Senado, Rodrigo Pacheco (PSD-MG), no início da próxima legislatura.

"Diante do crescimento de atos terroristas no Brasil, inclusive atingindo o Distrito Federal, o Ministério da Justiça vai ouvir especialistas e fazer consulta pública sobre propostas legislativas que fortaleçam a atuação institucional dos 3 Poderes", publicou Dino em seu perfil no Twitter.

"O pacote de propostas legislativas pela democracia será apresentado aos presidentes do Senado e da Câmara no início da legislatura, como uma contribuição ao debate parlamentar sobre eventuais mudanças em leis", afirmou.

De acordo com o ministro, foram lavrados 1.261 autos de prisão e apreensão pela Polícia Federal em decorrência dos atos golpistas de domingo, e todos os presos serão apresentados ao Judiciário, que deve decidir como prosseguir.

Prisão

Moraes ainda determinou que as autoridades locais deverão executar a prisão em flagrante daqueles que ocupem ou obstruam vias urbanas e rodovias

Foto: José Cruz/Agência Brasil

Lula recebeu parlamentares do Congresso, que fizeram a entrega simbólica do decreto sobre intervenção na segurança pública do DF

Lula diz que atos foram ação de "aloprados"

Agência Brasil

O presidente da República Luiz Inácio Lula da Silva recebeu ontem, no Palácio do Planalto um grupo de parlamentares, o presidente da Câmara dos Deputados, Arthur Lira (PP), e o primeiro vice-presidente do Senado, Veneziano Vital do Rêgo (MDB), que fizeram a entrega simbólica do decreto de intervenção na área da segurança pública no Distrito Federal.

O decreto editado no domingo (8) por Lula, após os atos golpistas cometidos por bolsonaristas inconformados com o resultado das eleições de 2022, foi chancelado pelas duas Casas do Legislativo. A Câmara votou o texto na segunda-feira (9) e o Senado, na terça-feira (10).

No encontro, Lula agradeceu a aprovação rápida pelos parlamentares do decreto de intervenção e a cobertura da imprensa. Lula disse que os atos terroristas foram ação de um grupo de "aloprados" que não quer aceitar a urna eletrônica.

"Eu penso que o que aconteceu aqui, eu não gostaria de pensar em um golpe, até gostaria de pensar em uma coisa menor, quem sabe um grupo de pessoas alopradas que ainda não entenderam que a eleição acabou. Que ainda não quer aceitar que a urna eletrônica é possivelmente o modelo eleitoral mais perfeito que a gente tem em todos os países do mundo", disse o presidente.

Lula falou também sobre os atos de vandalismo ao sistema elétrico do país. "Aquilo foi um ato de vandalismo também, um ato de bandidos porque os cabos de aço foram ferrados. Significa que propositalmente alguém cortou os cabos das duas torres grandes. Já tinha acontecido no final do ano em Rondônia, da Eletronorte, que tinha sido derrubada. Ou seja, obviamente que nós vamos investigar, estamos tentando descobrir", disse.

"O que vocês estão fazendo com esse decreto é dizendo que a gente tem que punir. Quem não quer respeitar a lei a gente tem que punir. Quem não quer respeitar a ordem democrática tão dificilmente alcançada por nós a partir da Constituição de 88", afirmou o presidente.

O presidente da Câmara afirmou que a aprovação da intervenção demonstra uma unidade da Federação em defesa da democracia e o decreto foi necessário para combater os atos de vandalismo e de ofensa à Constituição.

"O ato de entrega do Projeto de Decreto Legislativo cumpre o rito democrático, legal e constitucional que por certo tomarão rumo com diálogo e firmeza na defesa da democracia", afirmou Lira.

Para Vital do Rêgo o decreto mostra unidade do país no combate aos atos terroristas. "Demonstra a solidariedade das 27 unidades que trouxeram apoio e se disseram indignados com os atos perpetrados por aqueles que imaginavam abalar nossas pilastras institucionais", disse.

O líder do governo no Congresso, senador Randolfe Rodrigues, disse que no domingo ocorreu um ataque à democracia e ao povo brasileiro e os golpistas serão punidos com a força da lei. Segundo Rodrigues, o ato representa a manifestação inequívoca do Congresso Nacional de que o terror não terá lugar no país.

■ Arthur Lirra afirmou que a aprovação da intervenção demonstra uma unidade da Federação em defesa da democracia e o decreto foi necessário para combater os atos de vandalismo e de ofensa à Constituição

Governo apresentará novo Bolsa Família em fevereiro

Agência Brasil

O ministro do Desenvolvimento e Assistência Social, Família e Combate à Fome, Wellington Dias, anunciou ontem que em fevereiro vai apresentar a proposta de um novo Bolsa Família. Segundo o ministro, o programa terá o foco na integração com o Sistema Único de Assistência Social e na atualização do Cadastro Único.

Ao sair de reunião com o presidente Luiz Inácio Lula da Silva no Palácio do Planalto, o ministro disse que a partir de fevereiro o governo vai começar a fazer uma busca ativa para incluir quem está fora do programa, vai começar a pagar R$ 150 reais para quem tem filhos menores de seis anos e atualizar cerca de 10 milhões de benefícios que têm "indícios de irregularidades".

"Uma parte considerável que estará passando pelo crivo dessas atualizações. São cerca 10 milhões (de benefícios), desses, temos cerca de seis milhões que são aqueles que estamos olhando com prioridade, onde estão as famílias unipessoais, que entraram principalmente nesse último período", explicou o ministro, e complementou: "sempre com foco em garantir que a gente tenha todo o cuidado com os que mais precisam".

Dias ressaltou que a meta do governo é ainda, durante o mandato, tirar o Brasil do mapa da fome e da insegurança alimentar e nutricional.

■ Wellington Dias ressaltou que a meta do governo é tirar o Brasil do mapa da fome e da insegurança alimentar e nutricional

STF mantém Ibaneis afastado e Torres preso

Pepita Ortega e
Rayssa Motta
Agência Estado

Sete dos 11 ministros do Supremo Tribunal Federal já votaram por manter os despachos que determinaram o afastamento do governador do Distrito Federal Ibaneis Rocha (MDB) e a prisão do ex-ministro da Justiça Anderson Torres após bolsonaristas invadirem e depredarem parte das dependências do Supremo, do Congresso e do Palácio do Planalto.

Os ministros Gilmar Mendes, Luiz Fux, Edson Fachin, Dias Toffoli, Luís Roberto Barroso e a ministra Cármen Lúcia acompanharam o entendimento de Alexandre de Moraes em julgamento no plenário virtual do Supremo - ferramenta que permite que os magistrados depositem seus votos a distância.

A avaliação do relator, chancelada pelo STF, é a de que o emedebista e o aliado do ex-presidente Jair Bolsonaro foram 'coniventes' com os extremistas e ignoraram apelos de autoridades para reforçar a segurança na Praça dos Três Poderes

Ambos os despachos, assinados no domingo (8) são analisados em sessão extraordinária que deve terminar às 23h59 de ontem. O julgamento foi convocado pela presidente do Supremo, Rosa Weber, em meio ao recesso Judiciário.

As decisões agora canceladas pela maioria do STF foram dadas no bojo do inquérito sobre atos golpistas. O despacho que afastou Ibaneis contém duras ponderações sobre o que Alexandre chamou de omissão 'dolosa e criminosa' de autoridades públicas, em especial o governador afastado e o ex-secretário de Segurança Pública do DF.

Avaliação

A avaliação do relator, chancelada pelo STF, é a de que o emedebista e o aliado do ex-presidente Jair Bolsonaro foram 'coniventes' com os extremistas

Na avaliação do ministro, a 'escalada violenta de atos criminosos' que resultou na invasão dos prédios do Palácio do Planalto, Congresso e Supremo só poderia 'ocorrer com a anuência, e até participação efetiva, das autoridades competentes pela segurança pública e inteligência'.

O documento ainda determinou uma série de medidas para desmobilizar atos golpistas em Brasília e identificar responsáveis pela invasão e depredação das sedes dos Três Poderes.

Em outra decisão, dada após requerimento da Polícia Federal, o ministro Alexandre de Moraes decretou a prisão de Anderson Torres, ex-ministro do governo Jair Bolsonaro e aliado do ex-presidente, e do ex-comandante da Polícia Militar do DF, Fabio Augusto Vieira.

No documento tornado público nesta terça-feira, 10, o ministro do STF disse que Torres e Vieira deixaram de agir para conter uma "tragédia anunciada" e que eles não podem "alegar ignorância ou incompetência pela omissão dolosa e criminosa".

EM ESTAÇÃO DE TREM

Ataque deixa seis feridos em Paris

Um homem não identificado esfaqueou cinco passageiros e um policial, de acordo com autoridades francesas

Agência Estado

Seis pessoas ficaram feridas na manhã de ontem, em um ataque com faca na estação de trem Gare du Nord, em Paris, uma das mais importantes da França. De acordo com as autoridades francesas, um homem - cuja identidade ainda não foi divulgada - chegou ao local e esfaqueou passageiros e pelo menos um policial. O motivo do ataque ainda é desconhecido.

O ministro do Interior da França, Gérald Darmanin, afirmou que o agressor utilizou uma "arma de lâmina" para executar o ataque durante o horário de pico da manhã, por volta das 6h43 (2h43 em Brasília). Ele disse que o agressor estava "entre a vida e a morte" em um hospital. A mídia francesa informou que ele foi baleado no peito.

Entre os feridos, o policial foi esfaqueado nas costas pelo agressor, mas foi salvo por um colete à prova de balas, segundo Darmanin. Cinco das vítimas sofreram ferimentos leves, enquanto uma ficou gravemente ferida na omoplata e foi levada para tratamento de emergência, segundo a mídia francesa.

"Obrigado às forças de segurança por sua reação eficaz e corajosa", escreveu o ministro francês em sua conta oficial do Twitter.

> **Obrigado às forças de segurança por sua reação eficaz e corajosa**
>
> Gérald Darmanin

Imagens

Vídeos na Gare du Nord, uma das estações de transporte mais movimentadas da capital francesa, mostraram que uma estranha calma se seguiu ao ataque, enquanto dezenas de policiais se amontoavam perto da entrada do terminal da Eurostar (linha que liga Paris a Londres) em áreas isoladas do público.

Nenhum motivo específico, incluindo terrorismo, foi sugerido pelas autoridades, em um país que convive com uma série de ataques terroristas desde 2015. A ocorrência também causou sérias interrupções nos serviços ferroviários na estação, de acordo com a empresa ferroviária nacional.

Foto: Agência Estado

Após ataque com faca em uma estação de trem, policiais franceses reforçam a segurança para evitar que novos fatos aconteçam

CONTROLE AÉREO

EUA retomam voos após pane no sistema

Matheus Zúñiga
Agência Estado

A Administração de Aviação Federal (FAA) dos Estados Unidos informou via publicação em seu site que os voos estão "sendo retomados gradualmente" por todo o país. O aviso foi dado depois de uma pane no sistema de controle aéreo norte-americano levar a FAA a ordenar, mais cedo, que todos os voos domésticos fossem adiados temporariamente.

A FAA não entrou em detalhes quanto ao que poderia ter originado o problema, somente declarou que "segue investigando a causa do problema inicial".

> **Problema**
>
> **A Administração de Aviação Federal americana não entrou em detalhes quanto ao que poderia ter originado o problema que suspendeu os voos**

Em publicação no Twitter, a porta-voz da Casa Branca Karine Jean-Pierre afirmou que a FAA notificou o governo de que "não há indícios de ataque cibernético até o momento", porém o presidente norte-americano, Joe Biden, já havia exigido mais cedo que o Departamento de Transportes (DOT) realizasse também uma investigação completa para descobrir as causas do incidente.

Mais de 21 mil voos estavam programados para decolar nos EUA nesta quarta-feira, principalmente viagens domésticas, e cerca de 1.840 voos internacionais deveriam voar para os EUA, de acordo com a empresa de dados de aviação Cirium.

Às 8h30 (10h30 em Brasília), havia mais de 3.700 voos atrasados dentro, saindo ou chegando aos Estados Unidos, de acordo com o site de rastreamento de voos FlightAware, excedendo o número de todos os voos atrasados no dia anterior. Mais de 640 foram cancelados e é provável que esses números cresçam.

CRISE POLÍTICA

PM é queimado até a morte durante protestos no Peru

Agência Estado

Um policial em patrulha foi atacado e queimado até a morte por manifestantes na região de Puno, no Peru, quando o número de mortos em manifestações após a deposição do ex-presidente Pedro Castillo subiu para 47, disseram autoridades na terça-feira, 10

José Luis Soncco Quispe, de 29 anos, fazia uma patrulha com um colega policial em Juliaca, uma cidade perto da fronteira com a Bolívia e o Lago Titicaca, na noite de segunda-feira, quando foram atacados por uma multidão que depois ateou fogo em seu veículo, de acordo com relatórios da polícia.

O parceiro de Soncco na viatura, Ronald Villasante Toque, disse que eles foram "detidos e agredidos fisicamente por cerca de 350 manifestantes", segundo os relatórios.

Villasante foi levado a um hospital em Lima com vários ferimentos na cabeça após ser espancado. Ele disse que não sabia o que estava acontecendo com seu parceiro.

O primeiro-ministro Alberto Otárola confirmou a morte de Soncco em uma sessão do Congresso, dizendo que os homens foram atacados por manifestantes.

"A polícia chegou ao local e descobriu que um policial havia sido espancado e amarrado, e o outro, Luis Soncco Quispe, infelizmente havia morrido", disse ele.

Otárola anunciou toque de recolher de três dias, a partir das 20h e até às 4h em Puno, e um dia de luto pelos mortos ontem.

A Ouvidoria do Peru disse que desde o início dos protestos no início de dezembro, após a demissão de Castillo, 39 civis foram mortos em confrontos com a polícia e outros sete morreram em acidentes de trânsito, além do policial assassinado.

A morte do policial ocorreu após o assassinato de 17 pessoas na segunda-feira em Juliaca, quando os protestos em busca de eleições imediatas recomeçaram em áreas rurais negligenciadas do país ainda leais a Castillo.

A agitação começou após a remoção e prisão de Castillo após uma tentativa amplamente condenada de dissolver o Congresso e impedir seu próprio impeachment.

A sucessora de Castillo, sua ex-companheira de chapa Dina Boluarte, apoiou um plano para adiar as eleições para presidente e congresso para 2024, originalmente marcadas para 2026. Ela também expressou apoio a investigações judiciais sobre se as forças de segurança agiram com força excessiva.

RELATÓRIO

Fórum destaca riscos na economia global

Gabriel Bueno da Costa
Agência Estado

O Fórum Econômico Mundial publicou relatório, no qual destaca riscos globais deste ano. Entre eles estão uma eventual piora da economia, com aumento no custo de vida, um "hiato" nas medidas para conter as mudanças climáticas e a polarização social.

A entidade elaborou uma lista de riscos no curto e no longo prazos. No horizonte de dois anos, são mencionados uma eventual crise pela alta no custo de vida, em quadro de inflação global mais elevada, desastres naturais e eventos extremos no clima, confrontos geoeconômicos e o fracasso em mitigar mudanças climáticas. São citados ainda neste cenário de mais curto prazo a erosão da coesão social e a polarização da sociedade, incidentes com danos em larga escala no meio ambiente, o fracasso na adaptação a mudanças climáticas, a disseminação de crimes no mundo cibernético e a piora da segurança nesse ambiente, além de crises de recursos naturais e a imigração voluntária em larga escala.

No horizonte de 10 anos, são mencionados, entre outros, o risco de fracasso para mitigar as mudanças climáticas e se adaptar a elas, desastres naturais, perda de biodiversidade; imigração em larga escala involuntária e crises em recursos naturais, entre outros.

O Fórum Econômico Mundial adverte para o risco de "policrises", definidas como um conjunto de riscos globais relacionados e que se mesclam, com o impacto total superando a soma de cada parte. Nesse contexto, defende uma abordagem estruturada para identificar futuros potenciais do tipo e se preparar para mitigar esses problemas.

ESTADOS UNIDOS

Biden pede que Congresso aprove reformas

André Marinho
Agência Estado

O presidente dos Estados Unidos, Joe Biden, exortou o Congresso norte-americano a aprovar uma reforma abrangente das normas que regulam o funcionamento de grandes empresas do setor de tecnologia. Em artigo publicado no jornal The Wall Street Journal nesta quarta-feira, 11, o democrata citou uma série de riscos que, na visão dele, o setor representa ao país.

Biden expressou particular preocupação com a gestão de dados pessoais, a moderação de conteúdo extremistas, a distorção da concorrência e a "violação" de direitos civis de mulheres e minorias. "Enquanto meu governo trabalha para enfrentar esses desafios com a autoridade legal que temos, exorto democratas e republicanos a se unirem para aprovar uma forte legislação bipartidária para responsabilizar as Big Techs", escreveu.

O presidente norte-americano defendeu a imposição de regras que limitem a maneira como essas empresas coletam e compartilham dados pessoais.

Para ele, as companhias devem ser responsabilidades pelos conteúdos que disseminam e os algoritmos que utilizam.

Sobre a questão da competição, Biden acusou as grandes plataformas de promover os próprios produtos, em detrimento do de concorrentes.

Selic	Sálário mínimo	Dólar $ Comercial	Euro € Comercial	Libra £ Esterlina	Inflação
Fixado em 8 de dezembro de 2021	R$ 1.302	-0,40%	-0,197%	-0,4%	IPCA do IBGE (em %)
13,75%		R$ 5,181	R$ 5,576	R$ 6,296	Dezembro/2022 +0,62
					Novembro/2022 +0,41
					Outubro/2022 +0,59
					Setembro/2022 - 0,29
					Agosto/2022 - 0,36

Ibovespa

NO PERÍODO DE 2017 A 2022

Contribuintes do IRPF crescem 31,28% na PB

Com a faixa de isenção do tributo congelada, cada vez mais pessoas pagam o imposto

Thadeu Rodrigues
thadeu.rodriguez@gmail.com

O número de contribuintes de Imposto de Renda Pessoa Física (IRPF) na Paraíba cresceu 31,28%, no período de 2017 a 2022, conforme dados da Receita Federal do Brasil. No recorte temporal, a Paraíba ganhou 89.583 contribuintes. Com a faixa de isenção do tributo congelada em R$ 1.903 desde 2016, cada vez mais pessoas tornam-se contribuintes. Neste ano, trabalhadores que ganham em torno de um salário mínimo e meio serão obrigados a pagar o tributo.

No exercício de 2017, a Delegacia da Receita Federal na Paraíba recebeu 286.379 declarações de Imposto de Renda. O número foi aumentando ano a ano, chegando a 375.962, em 2022. Conforme a delegacia, ainda não há previsão para o exercício de 2023.

Conforme medida provisória editada pelo ex-presidente Jair Bolsonaro, o valor do salário mínimo é de R$ 1.302. Levantamento feito pelo Sindifisco nacional, formado pelos auditores da Receita Federal aponta que quem recebia até nove salários mínimos em 1996 estava isento do tributo. No ano passado a proporção era de 1,57 salários mínimos e, neste ano, deve ser de 1,46, se não houver nenhum tipo de mudança.

No período de 1996 a 2022, os auditores fiscais apontam uma variação de 420,09% na inflação medida pelo Índice Nacional de Preços ao Consumidor Amplo (IPCA), enquanto que os reajustes nas faixas de cobrança do IRPF foram de 109,63%, o que representa uma defasagem de 148,1%.

Segundo o Sindifisco, se a tabela do Imposto de Renda fosse realmente corrigida pela inflação, a faixa de isenção seria de R$ 4.683,95. Se isto ocorresse, a estimativa é de perda de 13 milhões de contribuintes. O valor é bem próximo do que foi prometido pelo presidente Lula, durante a campanha eleitoral, que foi de R$ 5 mil. Em 2018, o então candidato Jair Bolsonaro fez a mesma promessa, a qual não foi cumprida.

A isenção em R$ 5 mil ocasionaria uma renúncia de R$ 21,5 bilhões na arrecadação do país, considerando a correção apenas na faixa de isenção. O valor poderia chegar a R$ 106,5 bilhões, com a correção integral da tabela. A perda de receita causaria impacto nos estados e municípios, considerando os repasses do fundo de participação.

Foto: Marcelo Camargo/Agência Brasil

Em 2022, a Delegacia da Receita Federal na PB recebeu 375.962 declarações de Imposto de Renda

Declarações do IR

Exercício	Quant.
2017	286.379
2018	296.180
2019	309.854
2020	319.438
2021	344.999
2022	375.962
TOTAL	**1.932.812**

EXCLUÍDAS DO SIMPLES NACIONAL

Empresas podem regularizar pendências

As micro e pequenas empresas de João Pessoa que foram excluídas do Simples Nacional poderão retornar ao regime neste ano, porém, deverão regularizar suas pendências com o município e formalizar nova opção até o dia 31 de janeiro, acessando o Portal do Simples Nacional no endereço eletrônico http://www8.receita.fazenda.gov.br/SimplesNacional/.

A opção somente será aceita se a empresa não apresentar qualquer um dos motivos de vedação ao ingresso no Simples Nacional previstos no art.17 do Estatuto das Microempresas e Empresas de Pequeno Porte (Lei Complementar 123/2006), tais como: existência de débitos com as Fazendas Públicas Federal, Estadual e Municipal; irregularidade cadastral e atividade vedada, entre outros.

Caso a empresa apresente qualquer irregularidade no momento da formalização da opção, a solicitação ficará pendente, aguardando que o contribuinte providencie sua regularização até o último dia útil de janeiro (31/01/2023). Caso contrário, a opção será indeferida.

"Quem quer ingressar no Simples Nacional ou pretende retornar após ter sido excluído precisa se antecipar e não deixar para formalizar a opção no último dia, pois a empresa somente poderá ingressar no Simples Nacional se não apresentar pendências impeditivas com os entes federados. Caso apresente qualquer irregularidade, deverá resolvê-la até o dia 31 de janeiro, prazo final para solicitar opção e já estar com as pendências resolvidas", explicou o secretário da Receita Municipal, Sebastião Feitosa.

As pendências com o Município de João Pessoa podem ser de natureza fiscal ou cadastral. A pendência fiscal ocorre quando a empresa possui débito e a pendência cadastral ocorre quando a empresa não tem inscrição no cadastro mercantil do município ou sua inscrição se encontra suspensa. A inscrição fica suspensa quando a empresa muda de endereço dentro do município e não solicita alteração cadastral, e ainda quando muda de endereço para outro município ou encerra suas atividades sem solicitar a baixa da sua inscrição municipal.

Para consultar o detalhamento da pendência que está impedindo o ingresso da empresa no Simples Nacional, o contribuinte poderá comparecer à Central de Atendimento da Serem, no Centro Administrativo Municipal (CAM), em Água Fria, onde, além da consulta, também poderá providenciar sua regularização. Caso deseje, a consulta pode ser feita através da abertura de processo no sistema de atendimento on-line 1DOC, com pedido de "Consulta do motivo de vedação da opção pelo Simples Nacional", endereçado à Diretoria de Tributação - Divisão de Cadastro Mobiliário.

Para regularizar a pendência cadastral, o contribuinte deverá acessar a REDESIM/PB e, conforme o caso, solicitar sua inscrição no cadastro mercantil, a alteração do seu endereço no município ou a baixa da sua inscrição municipal. Caso já tenha uma solicitação antiga e sem resolução, deverá procurar à Divisão de Cadastro Mercantil para verificar se há alguma exigência a ser cumprida.

Pagamento

Para regularizar a pendência fiscal, o contribuinte poderá efetuar o pagamento à vista com 100% de desconto nos juros ou parcelado em até 180 meses, dependendo do valor. Ressaltamos que, quando o débito for parcelado, a pendência somente será regularizada se a primeira parcela estiver paga até o dia 31/01/2023.

Consulta

Para consultar se a empresa está no regime tributário simplificado ou se foi excluída por algum ente federado, o interessado deve acessar o Portal do Simples Nacional, clicar na aba "Consulta Optantes" no endereço eletrônico (http://www8.receita.fazenda.gov.br/SimplesNacional/).

Economia Criativa

Regina Amorim
reginaamorim1256@gmail.com | Colaboradora

Falar dos princípios da economia criativa é dar ênfase à sustentabilidade, inclusão social, diversidade cultural, à governança e à inovação.

A governança e a sustentabilidade trazem na sua essência, a capacidade de criar futuros, com foco nas políticas públicas de preservação ambiental e de superação da pobreza.

O elo entre governança e sustentabilidade no setor público brasileiro, deve considerar e priorizar cada vez mais, os acordos e as tendências internacionais da ONU, presentes nos 17 Objetivos do Desenvolvimento Sustentável (ODS). Portanto, é urgente a efetivação de uma governança sustentável que se constitua e se desenvolva em todas as esferas de governo.

Uma boa governança compreende a capacidade de atuar estrategicamente, para o desenvolvimento nacional sustentável e para o bem-estar das gerações atuais e futuras.

Por isso é fundamental que o Brasil esteja alinhado à visão da ONU e às tendências do mercado internacional, fortalecendo parcerias com países que mantêm ou pretendem construir relações comerciais. Também é importante ter foco na transparência, para fortalecer a democracia e gerar crescimento inclusivo. A transparência e a participação da sociedade são fundamentais para que um governo tenha bons índices de governança pública.

As ações, projetos e resultados relacionados às práticas sustentáveis dos governos e das empresas, fortalecem o desenvolvimento territorial e o aproveitamento da mão de obra local. Nesse contexto, o projeto de economia criativa, coordenado pelos Sebrae do Nordeste traz uma grande contribuição, porque estimula o empreendedorismo criativo e contribui para os indicadores ambientais, sociais, culturais e econômicos, de base local.

O Sistema Sebrae, além do estímulo ao empreendedorismo, tem excelentes exemplos de ações relacionadas à sustentabilidade e à governança. Essas pequenas ações locais, quando somadas em todo o território brasileiro, elas se tornam grandiosas, favorecendo a inclusão social, a sustentabilidade e a inovação. O Centro de Referência do Artesanato Brasileiro (CRAB - RJ) é outro exemplo de governança, que une todos os Sebrae do país em parceria com os governos estaduais. O Salão do Artesanato Paraibano, também exemplifica muito bem o papel da governança e da parceria público-privada, possibilitando aos artesãos, resultados positivos em vendas e acesso ao mercado.

Outra ação relevante é a dos consultores do Sebrae, que atuam em rede, como Agentes de Roteiros Turísticos (ART), nas diversas regiões do Brasil, fortalecendo a governança e desenvolvendo a melhoria de produtos turísticos. Atuam principalmente, integrando representantes do poder público, sociedade civil, instituições de ensino, entidades empresariais vinculadas ao turismo e empreendedores, com a finalidade de apoiar o desenvolvimento da governança territorial, exercitar a capacidade de tomar decisões coletivas e pactuar projetos, que venham contribuir para sustentabilidade e a governança local e regional.

Assim como as empresas, as instituições brasileiras, ainda precisam evoluir muito, pois o investimento em sustentabilidade, geralmente ainda é visto como despesa e tem pouca disseminação. Daí a importância de líderes com mais atitudes e menos discursos, que efetivem planos de trabalho, apesar dos desafios.

É preciso avançar em ações e políticas voltadas para alcançar mais justiça social, mais resultados econômicos e menos impacto ambiental, priorizando as economias circular, criativa e colaborativa, a prevenção de resíduos, a inclusão social e as energias renováveis, como metas estratégicas para a governança pública sustentável.

Os temas sustentabilidade e governança são complexos e exigem visão de longo prazo. Quem assim não perceber, talvez não tenha dimensão dos problemas ambientais existentes, tais como mudanças climáticas, aquecimento global, desmatamentos, queimadas, dentre outros.

As dimensões sociais, ambientais, culturais e econômicas da sustentabilidade, devem ser consideradas nas decisões de governos. Nos tempos atuais é cada vez necessário a existência de lideranças convincentes e criativas, que seja elo de ligação entre a adoção de práticas sustentáveis e o fortalecimento da governança nas organizações.

EDIÇÃO: Marcos Pereira
EDITORAÇÃO: Bhrunno Maradona

SALÁRIO MÍNIMO

Valor de R$ 1.320 pode ficar para maio

Postergação do anúncio daria tempo para o Governo monitorar a evolução do comportamento da folha do INSS

Adriana Fernandes
Agência Estado

O governo pode esperar até o dia 1º de maio, Dia do Trabalhador, para anunciar o reajuste do salário mínimo para R$ 1.320. O adiamento da medida está em discussão e é defendida pela área econômica.

Segundo apurou o Estadão, o assunto já foi levado ao presidente Luiz Inácio Lula da Silva (PT), que ainda não bateu o martelo.

A postergação do anúncio daria tempo para o governo monitorar a evolução do comportamento da folha do Instituto Nacional do Seguro Social (INSS), que teve a base de beneficiários elevada rapidamente na reta final da campanha eleitoral pelo governo de Jair Bolsonaro.

Técnicos do governo disseram que reajustar agora seria muito difícil, porque não há todo o orçamento necessário. Os números, porém, foram revistos em função do crescimento da estimativa de gastos atrelados ao salário mínimo, como benefícios previdenciários.

O custo adicional inicialmente estimado pelos técnicos do governo é de R$ 7,7 bilhões, além do que foi previsto no Orçamento de 2023. A Proposta de Emenda à Constituição (PEC) da Transição, aprovada no final do ano passado, já constava com um adicional de R$ 6,8 bilhões para garantir o aumento real (acima da inflação) do salário mínimo.

Como esse gasto extra não está previsto no Orçamento, se o governo anunciasse o reajuste em janeiro, teria que se comprometer com uma ampliação da dotação orçamentária, segundo técnicos envolvidos na discussão. Na prática, essa situação poderia levar o governo a fazer um contingenciamento de despesas no primeiro relatório bimestral de avaliação de receitas e despesas do Orçamento, em 22 de março, data do seu envio ao Congresso.

O presidente Lula prometeu que aumentaria o valor do benefício, mas ainda não editou uma medida provisória (MP) formalizando o novo patamar do piso e nem sancionou o Orçamento de 2023.

Até lá, fica valendo o valor do salário mínimo de R$ 1.302, segundo MP editada pelo ex-presidente Jair Bolsonaro em dezembro do ano passado.

Sem filtros

Antes mesmo assumir no cargo, Haddad, vinha alertando para afrouxamento dos filtros do INSS na concessão dos benefícios previdenciários. "No INSS, foram retirados os filtros para acabar artificialmente com a fila. Essa é a real. É isso que vamos ter que resolver ano que vem e vamos trabalhar para resolver", disse Haddad depois de ser anunciado como ministro da Fazenda, em dezembro de 2022.

O Congresso chegou a aprovar o Orçamento deste ano com a previsão de recursos para o pagamento do salário mínimo em R$ 1.320, segundo o relator-geral, senador Marcelo Castro (MDB-PI).

Na última segunda-feira, o ministro do Trabalho, Luiz Marinho, daria uma entrevista sobre o tema, mas a coletiva foi cancelada por causa dos ataques e depredações às sedes dos Três Poderes em Brasília no último domingo por golpistas apoiadores de Bolsonaro.

PLANEJAMENTO E ORÇAMENTO

Simone Tebet anuncia os cinco novos secretários do ministério

Wellton Máximo
Agência Brasil

Uma equipe diversa, com linhas de pensamento diferentes, e atuando em harmonia com outros ministérios da área econômica. Assim a ministra do Planejamento e Orçamento, Simone Tebet, anunciou os cinco secretários da pasta.

Em cerimônia de anúncio, ela comparou a equipe a "um coral", em que os nomes se complementam, mesmo com pensamentos econômicos distintos. "A partitura maior está com o presidente da República, o maestro mór Lula", declarou.

"Procurei também, nessa diversidade, trazer linhas de pensamento econômico diferentes. Os diferentes que vão fazer com que a gente possa chegar a um denominador comum e não errar. São escolas com pensamentos diferentes, temos a UnB [Universidade de Brasília], a PUC-RJ [Pontifícia Universidade Católica do Rio de Janeiro], temos o Insper, a Unicamp [Universidade de Campinas], fora toda a experiência internacional", disse a ministra.

Uma das primeiras missões de Simone Tebet na pasta é a elaboração do Plano Plurianual (PPA) 2024-2027, que estabelece as prioridades de gastos nos próximos quatro anos.

Foto: Fabio Rodrigues Pozzebom/Agência Brasil

Simone Tebet quer harmonia com as outras pastas

COMÉRCIO

Vendas do varejo caem 0,6% no mês de novembro ante outubro, afirma IBGE

As vendas do comércio varejista caíram 0,6% em novembro ante outubro, na série com ajuste sazonal, informou ontem o Instituto Brasileiro de Geografia e Estatística (IBGE). O resultado veio dentro do intervalo das estimativas dos analistas ouvidos pelo Projeções Broadcast, que esperavam desde uma queda de 0,7% a alta de 0,4%, e pior que a mediana negativa de 0,3%.

Na comparação com novembro de 2021, sem ajuste sazonal, as vendas do varejo tiveram alta de 1,5% em novembro. Nesse confronto, as projeções iam de uma alta de 1,2% a 3,3%, com mediana positiva de 2,0%.

As vendas do varejo restrito acumularam crescimento de 1,1% no ano, que tem como base de comparação o mesmo período do ano anterior. No acumulado em 12 meses, houve alta de 0,6%, ante avanço de 0,1% até outubro.

Quanto ao varejo ampliado, que inclui as atividades de material de construção e de veículos, as vendas caíram 0,6% em novembro ante outubro, na série com ajuste sazonal. O resultado veio dentro do intervalo das estimativas dos analistas ouvidos pelo Projeções Broadcast, que esperavam desde uma queda de 0,8% a um avanço de 0,9%, e também pior que a mediana positiva de 0,1%.

Na comparação com novembro de 2021, sem ajuste, as vendas do varejo ampliado tiveram baixa de 1,4% em novembro.

Novos Secretários

■ **Confira os nomes:**

• Secretaria-executiva: Gustavo Guimarães, servidor do Banco Central, secretário parlamentar no Senado desde janeiro de 2022 e ex-secretário de Avaliação, Planejamento, Energia e Loteria do Ministério da Economia.

• Secretaria de Orçamento Federal: Paulo Bijos, consultor de Orçamento e Fiscalização Financeira da Câmara dos Deputados desde 2016, ex-consultor do Senado e ex-auditor do Tribunal de Contas do Estado de São Paulo.

• Secretaria de Planejamento: Leany Lemos, secretária de Planejamento do Distrito Federal, no governo de Rodrigo Rollemberg (2015-2018). Ocupou a mesma função no governo do Rio Grande do Sul no primeiro mandato de Eduardo Leite.

• Secretaria de Monitoramento e Avaliação para o Aperfeiçoamento de Política Públicas: Sérgio Firpo, economista do Insper. Secretaria ficará encarregada de acompanhar os gastos públicos e identificar a necessidade de eventuais mudanças em políticas e programas do governo.

• Secretaria de Assuntos Econômicos, Desenvolvimento, Financiamento Externo e Integração Nacional: Renata Amaral, doutora em Direito do Comércio Internacional, com atuação na Organização Mundial do Comércio (OMC).

COMARCA DE CABEDELO
SERVIÇO NOTARIAL E REGISTRAL DE LUCENA/PB
EDITAL DE INTIMAÇÃO DE DEVEDOR FIDUCIANTE 006/2022-AF

A Oficiala do Registro de Imóveis de Lucena/PB, segundo atribuições conferidas pelo Art. 26 da lei 9.514/97, bem como pela credora do Contrato de Financiamento Imobiliário nº 810330002970, garantido por Alienação Fiduciária, firmado em 18/09/2009, registrado sob o nº de ordem R-4 da matrícula nº 1322 deste Cartório, referente ao imóvel situado na R JOAO DA MATA CARVALHO S/N LOTE 27 QUADRA T LOTEAMENTO PONTINHA DE LUCENA PONTA DE LUCENA LUCENA PB 58315000, vem, pelo presente, INTIMAR o Sr. ALESSANDRO DE ALBUQUERQUE GONÇALVES (CPF/MF 099.525.124-06), para que se dirija a este Cartório de Registro de Imóveis, sediado na Rua Américo Falcão, 931, Centro, Lucena/PB, instalado provisoriamente na Rua Américo Falcão, 1087, Centro, Lucena/PB, entre 8:00 e 14:00 horas, no prazo improrrogável de 15 (quinze) dias contados da data de publicação deste edital, para PAGAMENTO (purga da mora) dos valores relativas ao(s) encargo(s) vencido(s) e não pago(s), sujeito a atualização monetária, aos juros de mora e às despesas de cobrança até a data do efetivo pagamento somando-se também, o(s) encargo(s) que vencer(em) no prazo desta intimação. Nesta oportunidade, fica também cientificado que o não cumprimento da referida obrigação no prazo ora estipulado, garante o direito de consolidação da propriedade do imóvel em favor da credora fiduciária – CAIXA ECONÔMICA FEDERAL (CNPJ/MF 00.360.305/0001-04) – nos termos do Art. 26 § 7° da Lei 9.514/97.

Lucena/PB, 06 de janeiro de 2023.

PATRÍCIA CAVICCHIOLI NETTO.
Oficiala de Registro.

ASSEMBLEIA GERAL ORDINÁRIA
EDITAL DE CONVOCAÇÃO
SINDELETRIC

O Presidente do Sindicato dos Trabalhadores nas Empresas de Distribuição de Energia Elétrica no Estado da Paraíba - SINDELETRIC/PB, de acordo com os Artigos 14 e seus Parágrafos, Art. 15, Inciso II e Art. 21, Inciso III, do Estatuto Social da Entidade convoca todos os trabalhadores da EPASA – Centrais Elétricas da Paraíba, representados pelo Sindicato, para participarem da ASSEMBLEIA GERAL ORDINÁRIA a realizar-se na sede da EPASA, situada à Rua Projetada, S/N, Engenho Triunfo, Distrito Industrial, João Pessoa/PB, no dia de 17 de janeiro de 2023, às 13h em primeira convocação com a presença de mais de 30% (trinta por cento) dos Associados quites e em condição de votar, ou, às 13h30min, em segunda convocação com a presença de qualquer número, para deliberar o seguinte assunto:

1º - Aprovação ou rejeição da pauta da Campanha Salarial 2023/2024 e PLR 2023.

João Pessoa/PB, 11 de janeiro 2023.

José Carlos dos Santos
Presidente/SINDELETRIC

COMARCA DA CAPITAL – CARTÓRIO UNIFICADO – 4ª SEÇÃO (12ª VARA CÍVEL).
EDITAL DE CITAÇÃO.

PRAZO: 20 DIAS – PJE Processo: 0018155-83.2014.8.15.2001. Ação: EXECUÇÃO DE TÍTULO EXTRAJUDICIAL. O MM. Juiz de Direito Titular da Vara Supra, em virtude da lei, etc. FAZ SABER aos que o presente Edital lerem ou dele tiverem conhecimento ou ainda a quem interessar possa que por este Juízo tramita os autos da Ação de Execução de Título Extrajudicial, número acima mencionado, movida pelo BANCO DO BRASIL S/A, pessoa jurídica de direito privado, inscrita no CNPJ/MF nº 00.000.000/5415-16 em face da PROENGE - PROJETOS E ENGENHARIA LTDA e OUTROS. E, como dos autos consta está o(s) citando(s) atualmente em lugar incerto e não sabido, na forma do art. 256, inc. II, do CPC/2015, fica através deste, CITADO: PROENGE - PROJETOS E ENGENHARIA LTDA, inscrito no CNPJ nº 11.891.769/0001-63, na pessoa de seu Representante Legal, e o Sr. JOSÉ REINALDO LIMA, portador do CPF nº 050.597.044-91, atualmente(s) em lugar incerto(s) e não sabido(s), para no prazo de 03 (três) dias, efetuar o pagamento do valor de R$ 15.415.338,01 (Quinze milhões, quatrocentos e quinze mil, trezentos e trinta e oito reais e um centavo), acrescido dos honorários advocatícios, fixados em 5% (cinco por cento), sendo esta verba dividida pela metade se for paga integralmente naquele tríduo legal, ou oferecer embargos no prazo de 15 (quinze) dias, nos moldes dos arts. 829 e seguintes do CPC/2015. Advertindo-os ainda, de que será nomeado curador especial em caso de revelia. E, para que chegue ao conhecimento dos interessados e não possam no futuro alegar ignorância, expedi o presente Edital que será publicado eletronicamente, na forma preconizada pelo CPC/2015. João Pessoa, 18 de novembro de 2022. Eu, Avany Galdino da Silva, Técnica Judiciária, o digitei. Dr. Manuel Maria Antunes de Melo – Juiz de Direito Titular da 12ª Vara Cível da Capital.

SINDICATO DOS TRABALHADORES RURAIS DE NOVA FLORESTA - PB
Rua São Severino, 100 – Centro – Nova Floresta – PB.
CNPJ: 09.285.263/0001-69
EDITAL DE CONVOCAÇÃO
ASSEMBLEIA GERAL EXTRAORDINÁRIA PARA ALTERAÇÃO ESTATUTÁRIA

O SINDICATO DOS TRABALHADORES RURAIS DE NOVA FLORESTA/PB, inscrito no CNPJ sob o nº: 09.285.263/0001-69, com Carta Sindical L083 P015 A1975 emitida pelo Ministério do Trabalho através do processo nº 328625, com endereço na Rua São Severino, 100 – CEP: 58.178-000 - Centro - Nova Floresta - PB, convoca pelo presente EDITAL todos os membros da categoria dos Trabalhadores e Trabalhadoras Rurais, Ativos, Inativos e aposentados rurais, agricultores e agricultoras familiares e assalariados e assalariadas rurais, do Município de Nova Floresta/PB, à participarem da Assembleia Geral Extraordinária do Sindicato dos Trabalhadores Rurais de Nova Floresta - PB, a ser realizada no dia 12 de fevereiro de 2023, na sede do Sindicado, no endereço citado acima, com início às 13:00 (treze) horas, em primeira convocação e em segunda convocação, 2 (duas) horas após, observando o quórum estatutário, para tratar da seguinte ordem do dia: 1) Alteração Estatutária para: a) alterar a sua representação sindical profissional para a categoria dos trabalhadores rurais agricultores e agricultoras familiares, ativos e aposentados, proprietários ou não, no caso de proprietários, em área que não exceda a 02 (dois) módulos rurais de sua região e/ou Município que exerçam suas atividades no meio rural, individualmente ou em regime de economia familiar, no Município de Nova Floresta/PB, nos termos do Decreto Lei 1.166/1971; b) alterar a denominação do Sindicato para Sindicato dos Trabalhadores Rurais Agricultores e Agricultoras Familiares de Nova Floresta/PB; 2) Outras alterações estatutárias decorrentes das anteriores do item 1.

Nova Floresta - PB, 12 de janeiro de 2022.

FRANCISCO DE ASSIS MACEDO
Presidente

SINDICATO DOS TRABALHADORES RURAIS DE SOUSA - PB
Rua Lafaiete Pires Ferreira, 20 – Centro – Sousa – PB.
CNPJ: 08.914.806/0001-05
EDITAL DE CONVOCAÇÃO
ASSEMBLEIA GERAL EXTRAORDINÁRIA PARA ALTERAÇÃO ESTATUTÁRIA

O SINDICATO DOS TRABALHADORES RURAIS DE SOUSA/PB, inscrito no CNPJ sob o nº: 08.914.806/0001-05, com Carta Sindical L056 P001 A1968 emitida pelo Ministério do Trabalho através do processo nº 149016, com endereço na Rua Lafaiete Pires Ferreira, 20 – CEP: 58.800-510 - Centro - Sousa - PB, convoca pelo presente EDITAL todos os membros da categoria dos Trabalhadores e Trabalhadoras Rurais, Ativos, Inativos e aposentados rurais, agricultores e agricultoras familiares e assalariados e assalariadas rurais, do Município de Sousa/PB, à participarem da Assembleia Geral Extraordinária do Sindicato dos Trabalhadores Rurais de Sousa - PB, a ser realizada no dia 10 de fevereiro de 2023, na sede do Sindicado, no endereço citado acima, com início às 08:00 (oito) horas, em primeira convocação e em segunda convocação, 2 (duas) horas após, observando o quórum estatutário, para tratar da seguinte ordem do dia: 1) Alteração Estatutária para: a) alterar a sua representação sindical profissional para a categoria dos trabalhadores rurais agricultores e agricultoras familiares, ativos e aposentados, proprietários ou não, no caso de proprietários, em área que não exceda a 02 (dois) módulos rurais de sua região e/ou Município que exerçam suas atividades no meio rural, individualmente ou em regime de economia familiar, no Município de Sousa/PB, nos termos do Decreto Lei 1.166/1971; b) alterar a denominação do Sindicato para Sindicato dos Trabalhadores Rurais Agricultores e Agricultoras Familiares de Sousa/PB; 2) Outras alterações estatutárias decorrentes das anteriores do item 1.

Sousa - PB, 12 de janeiro de 2023.

ANA CLEIDE GOMES QUEIROZ
Presidente

Edital de Convocação

O SINSIASS/PB, Sindicato dos Servidores do Instituto de Assistência à Saúde do Servidor do Estado da Paraíba, comunica a todos os servidores que são beneficiários de Precatória das ações judiciais movidas por este Sindicato ou dela decorrentes, que entre os dias 23 de janeiro de 2023 ao dia 03 de março de 2023 estará em curso o prazo para adesão dos interessados aos termos do Edital nº 03/2022 do Tribunal da Justiça da Paraíba, que convocou o titular dos precatórios cujo ente devedor seja o Estado da Paraíba, expedidos perante o Tribunal de Justiça da Paraíba, qualquer que seja o ano de inscrição, para, querendo, manifestarem interesse na realização do Acordo direto com o deságio legal de 40% (quarenta por cento). Este Sindicato comunica ainda que disponibilizará todos os equipamentos e o pessoal necessário ao auxílio dos Servidores todos os dias no auditório da PBPrev, localizado na avenida Rio Grande do Sul, S/N Bairro dos Estados, nesta Capital, para o protocolo dos respectivos requerimentos, inclusivo em atendimento ao Item 3.5 do referido Edital.

João Pessoa 12 de Janeiro de 2023.

Iranaldo Soares da Silva
Presidente do SINSIASS/PB

Sindicato Intermunicipal dos Trabalhadores nas Indústrias
de Fiação e Tecelagem em geral do Estado da Paraíba.
CNPJ: 08.608.002/0001-70
sito Av. Anízio Pereira Borges, 46 CEP: 58300-580 - Centro – Santa Rita-PB.

O Presidente no uso de suas atribuições legais torna público que foi empossada no dia 05.01.2023 a nova Diretoria do Sindicato Intermunicipal dos Trabalhadores nas Indústrias de Fiação e Tecelagem em geral do Estado da Paraíba. Que exercera o mandato no período de 06.01.2023 a 05.01.2028, com estabilidade Provisória até 05.01.2029, assim composta: DIRETORIA – EFETIVOS: Joaquim Carlos Barbosa-PRESIDENTE, Severino Toscano da Silva- SECRETARIO, Josevaldo Jose da Silva-TESOUREIRO, DIRETORIA – SUPLENTES: Ronaldo Felix do Nascimento, Mauricio Alves de Souza e Luciano Feitosa Monteiro, CONSELHO FISCAL – EFETIVOS: Marcos Ribeiro da Silva, Antonio do Nascimento Oliveira e Vanderlei Barbosa, CONSELHO FISCAL - SUPLENTES: Zuleide Ribeiro da Silva, DELEGADO REPRESENTANTE – EFETIVOS: Joaquim Carlos Barbosa, DELEGADO REPRESENTANTE – SUPLENTES: Emerson Silva de Oliveira.

Santa Rita, 05 de janeiro de 2023.

Joaquim Carlos Barbosa
Presidente.

SINDICATO DOS TRABALHADORES DA FUNDAC – SINTAC/PB
CNPJ: 07.382.734/0001-21
sindicatodafundac@gmail.com
ASSEMBLEIA GERAL EXTRAORDINÁRIA
EDITAL DE CONVOCAÇÃO

O Presidente do Sindicato Dos Trabalhadores da FUNDAC – SINTAC/PB, no uso de suas atribuições e em conformidade com o art. 18, §1º do Estatuto Social, CONVOCA toda a categoria de servidores do quadro funcional da FUNDAC para participar de ASSEMBLEIA GERAL EXTRAORDINÁRIA a ser realizada no dia 17 de janeiro (terça-feira), às 08h30min, em primeira convocação, com a presença de cinquenta por cento mais um dos filiados, e às 09h00min, em segunda convocação, com qualquer número de filiados, a ser realizada na sede do Sindicato dos Trabalhadores em Ensino Superior do Estado da Paraíba – SINTESPB, localizada na Universidade Federal da Paraíba – UFPB, Conj. Pres. Castelo Branco III, João Pessoa, Paraíba, para discussão e deliberação da seguinte pauta: 1 - Análise e deliberação da Reforma do Estatuto Social; e, 2 - Outros assuntos do interesse da categoria.

João Pessoa- PB, 11 de janeiro de 2023.

Márcio Philippe de Albuquerque Maranhão
Presidente do SINTAC

ALFREDO CHAVES COSTA, CPF: 102.984.794-00, torna público que requereu a SEMAPA – Secretaria de Meio Ambiente, Pesca e Aquicultura de Cabedelo a Licença de Operação para Regularização de Residencial Multifamiliar, situado na Travessa Nossa Senhora dos Navegantes, 92, Ponta de Matos – Cabedelo/PB.

CIA DE AGUA E ESGOTOS DA PARAIBA - CAGEPA JOAO PESSOA - CNPJ/CPF Nº 09.123.654/0001-87 Torna público que a SUDEMA - Superintendência de Administração do Meio Ambiente emitiu a Licença de Regularização e Operação Nº 0001/2023, em João Pessoa, 09 de Janeiro de 2023 - Prazo 730 dias, SISTEMA DE ABASTECIMENTO DE ÁGUA = MUNICIPIO: CATINGUEIRA - UF: PB. Processo: 2022-000954/TEC/LRO-0012.

CIA DE AGUA E ESGOTOS DA PARAIBA - CAGEPA JOAO PESSOA - CNPJ/CPF Nº 09.123.654/0001-87 Torna público que a SUDEMA - Superintendência de Administração do Meio Ambiente emitiu a Licença de Regularização e Operação Nº 0007/2023, em João Pessoa, 10 de Janeiro de 2023 - Prazo 730 dias, SISTEMA DE ABASTECIMENTO DE ÁGUA = MUNICIPIO: ARARA E CASSERENGUE - UF: PB. Processo: 2022-001962/TEC/LRO-0058.

DER - DEPARTAMENTO DE ESTRADAS DE RODAGEM DO ESTADO DA PARAÍBA – CNPJ/CPF Nº 09.122.706/0001-09 Torna público que a SUDEMA Superintendência de Administração do Meio Ambiente, emitiu a Licença de Instalação nº 0015/2023 em João Pessoa, 10 de janeiro de 2023 – Prazo: 730 dias. Para a atividade de: Implantação do Acesso ao Distrito de Braga (Tacima). Na (o) – ACESSO AO DISTRITO DE BRAGA. Município: Tacima- UF: PB. Processo: 2022-003614/TEC/LI-8595.

DER - DEPARTAMENTO DE ESTRADAS DE RODAGEM DO ESTADO DA PARAÍBA – CNPJ/CPF Nº 09.122.706/0001-09 Torna público que solicitou a SUDEMA Superintendência de Administração do Meio Ambiente, a Renovação da Licença de Instalação. Para a atividade de Implantação da Avenida Perimetral Oeste de Sousa - UF: PB. Processo: 2023-000101/TEC/RLI-0002.

RECURSOS EXTERNOS

Amazônia preservada atrai investidores

Aloizio Mercadante, indicado para o BNDES, diz que Brasil tem chance de liderar "investimentos verdes"

Vinicius Neder
Agência Estado

O ex-ministro Aloizio Mercadante, indicado pelo presidente Luiz Inácio Lula da Silva (PT) para presidir o Banco Nacional de Desenvolvimento Econômico e Social (BNDES), afirmou, em entrevista à GloboNews, que o investimento no desenvolvimento sustentável da Amazônia poderá atrair recursos externos para o país, especialmente da União Europeia (UE).

"Com o Brasil liderando essa agenda da biodiversidade, como já liderou no passado, temos 55 trilhões de euros na União Europeia para terceiros países. Com a relação que o (presidente) Lula tem com o (chanceler da Alemanha) Olaf Scholz, com o (presidente de governo da Espanha) Pedro Sánchez, com o (presidente da França, Emmanuel) Macron, com os principais líderes, com o governo português, temos grandes chances de trazer uma parte importante desses recursos para financiar projetos de desenvolvimento sustentável para a Amazônia", disse Mercadante, em entrevista à jornalista Míriam Leitão.

Segundo o futuro presidente do BNDES, o Brasil tem a oportunidade de "liderar" os investimentos "verdes" no mundo. Na verdade, segundo ele, o desenvolvimento sustentável da Amazônia, com a preservação da floresta, seria o único caminho para o país ter uma boa inserção no cenário internacional.

"Ou o Brasil enfrenta isso ou estamos fora do cenário internacional. O que acende ou apaga a luz lá fora é a Amazônia. Então, colocando a proteção dos nossos biomas, especialmente a Amazônia, vamos ter a contrapartida de atrair recursos e desenvolver outros setores, de energia limpa, de economia limpa, gerar valor agregado, pesquisa, emprego e renda, de forma sustentável", completou Mercadante.

Mercadante disse querer imprimir no BNDES a marca de um banco "digital, verde e inclusivo". Ele negou que as mudanças planejadas para uma nova gestão petista à frente do banco de fomento incluam a retomada de políticas como o apoio à formação de multinacionais de capital brasileiro ('campeões nacionais') e o fortalecimento do "funding" via aportes do Tesouro Nacional.

Fotos: Sinfra/UFPB

Obra da sede no Campus II, no Brejo paraibano, está abandonada desde o ano de 2014, mas será retomada; universidade homologou licitação

PÓS-GRADUAÇÃO EM CIÊNCIA ANIMAL

UFPB vai retomar construção do prédio-sede em Areia

A Universidade Federal da Paraíba (UFPB) retomará este ano a construção do prédio-sede do Programa de Pós-Graduação em Ciência Animal (PPGCAn), do Centro de Ciências Agrárias (CCA), em nível de Mestrado Acadêmico, em atividade desde o ano de 2012. O prédio, no Campus II, em Areia, estava com as obras paradas desde 2014, mas no último dia 15 de dezembro a Superintendência de Orçamento e Finanças da UFPB homologou e empenhou a licitação, possibilitando a execução da obra.

No novo prédio funcionará o Setor de Morfofisiologia Animal (SEMA). De acordo com o reitor, Prof. Valdiney Gouveia, o contrato foi assinado em 28 de dezembro de 2022, para investimentos no valor de R$ 1.632.202,38. A previsão de início das obras é no mês fevereiro de 2023 e previsão de conclusão em janeiro de 2024.

O vice-diretor do CCA, Ricardo Romão Guerra, destacou que a Diretoria do CCA e a coordenação do programa lutaram por praticamente oito anos para que as obras fossem retomadas, anteriormente como coordenador do PPGCAn e, depois, como vice-diretor do CCA. "Gostaríamos de agradecer o empenho dos colegas do PPGCAn, principalmente os coordenadores subsequentes, os patrocinadores: a UFPB, na pessoa do reitor Valdiney, e o deputado Pedro Cunha Lima e os demais que trabalharam na tramitação do processo", comentou o docente.

O PPGCAn iniciou suas atividades em 2012 e possui conceito Capes 4. Atualmente, o programa espera o julgamento de sua proposta APCN (Aplicativo para Propostas de Cursos Novos) para abertura de doutorado.

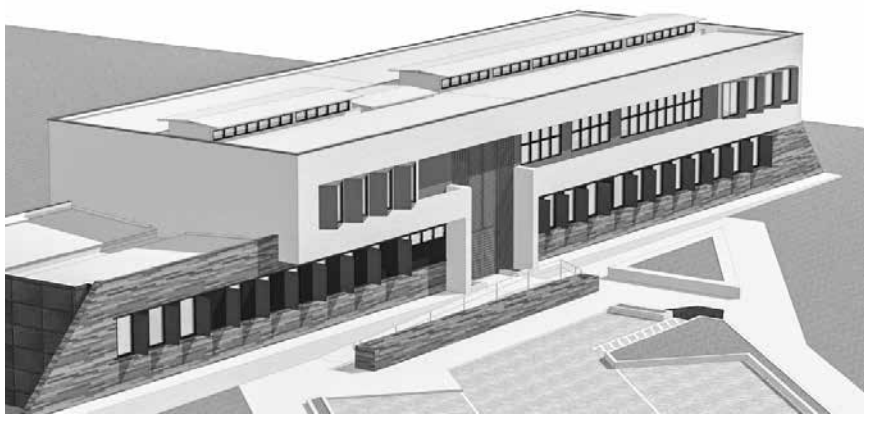

Maquete do prédio que será concluído, segundo a UFPB, até janeiro de 2024

Ainda de acordo com o reitor, no mês de dezembro foram assinadas ordens de serviço de mais duas obras, que deveriam ter sido concluídas há cerca de uma década: os prédios do Centro de Energias Alternativas e Renováveis e da Escola de Música. Além disso, foi também assinada a ordem de serviço para construção da Subestação 69 kV (quilovolts), que segundo o professor Valdiney, deveria ter sido realizada há duas décadas para dar suporte a que a Universidade cresça.

CURSO A DISTÂNCIA DA UAB

Universidade anuncia início das aulas para fevereiro

O período letivo 2023.1 dos cursos de graduação a distância da Universidade Federal da Paraíba (UFPB), oferecidos por meio do Sistema Universidade Aberta do Brasil (UAB), terá início no dia 8 de fevereiro. Na mesma data também terão início as aulas dos cursos de graduação presenciais do semestre letivo 2022.2.

De acordo com o calendário acadêmico para os cursos EAD, publicado pela Pró-Reitoria de Graduação (PRG/UFPB), a matrícula dos alunos ingressantes será realizada de forma on-line pela coordenação de cada curso, via Sistema Integrado em Gestão de Atividades Acadêmicas (SIGAA), no período de 16 a 19 de janeiro. Para os estudantes veteranos, a matrícula ocorrerá na mesma data, também via SIGAA.

Por meio do edital 1026/2022, foram ofertadas 485 vagas para ingresso em sete cursos de graduação EAD em 2023.1 – Letras Libras, Pedagogia, Ciências Agrárias, Letras Espanhol, Letras Inglês, Letras Português, e Matemática. As vagas foram distribuídas nos polos das cidades de Alagoa Grande, Conde, Duas Estradas, Itaporanga, Lucena, Mari, Pitimbu, Santa Luzia, Taperoá, Cuité de Mamanguape, João Pessoa, Araruna e Livramento.

O período letivo 2023.1 dos cursos a distância se estende até o dia 16 de junho. O início do semestre 2023.2 está previsto para o dia 24 de julho. Mais informações sobre os cursos EAD também estão disponíveis na página da Superintendência de Educação à Distância (SEAD).

Senac
Fecomércio
Sesc

RESUMO DE EDITAL DE
CONCORRÊNCIA Nº 002/2023 – RP Nº 01/2023
PROCESSO Nº 007/2023

O SERVIÇO NACIONAL DE APRENDIZAGEM COMERCIAL – SENAC/AR/PB, Entidade de direito privado, sem fins lucrativos, através da sua Comissão de Licitação e Compras - CLC, instituída através da Portaria "E" SENAC/AR/PB Nº 007/2023, torna público através de divulgação em jornais e nos quadros de aviso ao público, nas Unidades Operacionais de João Pessoa e Campina Grande, no Estado da Paraíba, o Edital de Licitação na modalidade CONCORRÊNCIA, regido pela Resolução SENAC CR/PB nº 025/2022 que passa a vigorar com a redação abaixo especificada:

OBJETO: Constitui-se objeto dessa Licitação a Contratação de Empresa Especializada para a FORMAÇÃO DE REGISTRO DE PREÇOS, para aquisição Parcelada e Regular, se e quando o SENAC/AR/PB tiver a necessidade em adquirir MOUSE PAD, CANETAS ESFEROGRÁFICAS AZUL, MOCHILAS E BOTONS CONTENDO O TIMBRE DO SENAC, a fim de suprir seus estoques para atender as Unidades Operativas do Senac no Estado da Paraíba, durante o período de 12 (doze) meses, conforme o edital e seus anexos.

1.1 As quantidades contidas no Anexo I são estimativas para fornecimento pelo período de 12 (doze) meses, não estando, o SENAC/AR/PB obrigado a adquirir uma quantidade mínima do material, ficando ao seu exclusivo critério a definição da quantidade e do momento da aquisição.

SUPORTE LEGAL: Com base na Resolução SENAC CR/PB Nº 025/2022, de acordo com as normas aplicáveis, atualmente em vigor, assegurando-se o SENAC/AR/PB, o direito de cancelar parcial ou totalmente a Licitação, em qualquer fase.

DO LOCAL, HORÁRIO E DATA DE ABERTURA DOS ENVELOPES DE HABILITAÇÃO E PROPOSTAS COMERCIAIS: A documentação relativa à Habilitação e das Propostas Comerciais da CONCORRÊNCIA Nº 002/2023 – RP Nº 01/2023, deverão ser entregues na sala de Reunião da Fecomércio/PB, situada à Rua Desembargador Souto Maior, 291 – 3º andar - Centro, em João Pessoa - PB, às 14h do dia 31 de janeiro de 2023.

AQUISIÇÃO DO EDITAL e seus anexos serão fornecidos pela Comissão de Licitação e Compras - CLC, no endereço descrito no rodapé, no horário: 9:30h às 11:30h e das 12:30h às 17:30h. e por meio do site http://transparencia.senac.br/#/pb/licitacoes. Informações complementares poderão ser obtidas no telefone: (83) 3208-3173 ou através do e-mail: licitacoes@pb.senac.br.

João Pessoa, PB 12 de janeiro de 2023.

COMISSÃO DE LICITAÇÃO E COMPRAS
SENAC/AR/PB

REPÚBLICA FEDERATIVA DO BRASIL
ET Eunápio Torres
6º SERVIÇO NOTARIAL E 2º REGISTRAL
Titular: Belª Maria Emília Coutinho Torres de Freitas

EDITAL DE USUCAPIÃO EXTRAJUDICIAL

MARIA EMÍLIA COUTINHO TORRES DE FREITAS, Oficial de Registro de Imóveis da Comarca de João Pessoa, Estado da Paraíba, na forma da lei etc. **FAZ SABER a todos aqueles que o presente edital virem ou dele tiverem conhecimento, aos AUSENTES, DESCONHECIDOS, EVENTUAIS INTERESSADOS, SEUS CÔNJUGES, SUCESSORES, BEM COMO PESSOAS FÍSICAS E JURÍDICAS ADIANTE IDENTIFICADAS, que na forma do art. 216-A, da Lei nº 6.015/1973 e Provimento n. 65/2017 do Conselho Nacional da Justiça foi apresentada para registro a ATA NOTARIAL DE CONSTITUIÇÃO DE PROVA MATERIAL PARA FINS DE RECONHECIMENTO EXTRAJUDICIAL DE USUCAPIÃO**, lavrada em **26/11/2021, fls. 099**, do **Livro 0374**, do **4º Tabelionato de Notas da Comarca de João Pessoa/PB – Cartório Travassos**, feita pelo usucapiente, Sr. **JACKSON DELGADO MACIEL**, brasileiro, empresário, inscrito no CPF sob nº 049.377.694-05, portador do RG nº 2778288 SSP/PB, casado sob regime da comunhão parcial de bens com **Munik Alves da Silva Maciel**, brasileira, assistente social, inscrita no CPF sob nº 012.818.764-61, portadora do RG nº 2669675 SSP/PB, residentes nesta cidade, tendo por objeto o imóvel que assim se descreve e caracteriza: **Terrenos ocupados pelas casas nº 392 e 386, situados na Rua Barão de Mamanguape, no bairro da Torre, João Pessoa/PB, que somam 12m00 de largura na frente e nos fundos, por 30m00 de comprimento de ambos os lados, limitando-se pela frente com a Rua de sua situação, pelo lado direito com imóvel de nº 396, pelo lado esquerdo com o imóvel de nº 374 e pelos fundos com o imóvel nº 377, com via que dá acesso à Vila, com o Lote 2637 e com parte do lote 2636. Inscrição imobiliária: 212313. Localização cartográfica atual nº: 10.072.0428.0000.0001. Localização cartográfica anterior: 02.036.0475.0000.001**, devidamente registrados às **fls. 274**, do **Livro 2-CP1** de Registro Geral do 2º Ofício do Registro de Imóveis (Zona Norte) da Comarca da Capital/PB, sob o número de ordem **AV-14** da matrícula **43.237**, em data de **23/06/2006**, bem como às **fls. 181**, do Livro **2-BJ1** de Registro Geral do 2º Ofício do Registro de Imóveis (Zona Norte) da Comarca da Capital/PB, sob nº de ordem **AV-16** da matrícula **24.045**, em data de 23/06/2006, figurando como proprietária da totalidade do imóvel, no registro imobiliário, a Sra. **CÉLIA MEIRA MARINHO**, brasileira, divorciada, inscrita no CPF sob nº 023.712.784-91, portadora do RG nº 81.418 SSP/PB, com domicílio desconhecido. **O requerente pleiteia o reconhecimento da USUCAPIÃO com fundamento no art. 1.238, Parágrafo Único do Código Civil Brasileiro, alegando a posse mansa, pacífica e inconteste do imóvel por mais de 11 (Onze) anos.** O Usucapiente alega ainda que tomou posse do imóvel usucapiendo em meados do ano de 2010 (Dois mil e dez), nunca tendo havido qualquer reivindicação por parte da proprietária ou de eventuais herdeiros, sempre exercendo posse mansa, pacífica, ininterrupta e sem oposição. A Usucapiente alega ainda que, na Prefeitura Municipal de João Pessoa, o imóvel está cadastrado em nome de ANTONIO CAROLINO DELGADO NETO, porém os pagamentos de IPTU, TCR são efetuados pelo **SOLICITANTE**, pontualmente, não havendo qualquer débito. **O requerimento e a documentação completa que o acompanha permanecerão à disposição dos interessados para exame nesta serventia, que funciona na Rua Desembargador Rivaldo Pereira, nº 300, Altiplano Cabo Branco, João Pessoa/PB, CEP 58046-000, de segunda a sexta-feira, fone (83) 3219-1234. Decorrido o prazo de 15 (quinze) dias corridos a contar da data de cada uma das duas publicações deste edital, sem que haja a apresentação de impugnação escrita, com as razões da discordância, será presumida a anuência ao pedido de reconhecimento da usucapião, e ensejará o seu imediato registro em nome do requerente, como previsto no art. 216-A, § 6º, da Lei nº 6.015/1973. E, para que chegue ao conhecimento de todos aqueles eventualmente interessados e para que no futuro ninguém possa alegar ignorância, expediu-se o presente edital.** João Pessoa/PB, **03 de Janeiro de 2023**. A Oficial, **Maria Emília Coutinho Torres de Freitas.**

O Oficial do Registro
Alexandre Remígio da Silva
Alexandre Remígio da Silva
Escrevente

EUNÁPIO TORRES TEL. 3219-1234 JOÃO PESSOA PARAÍBA

Rua Com. Renato Ribeiro Coutinho, 300 - Altiplano Cabo Branco - João Pessoa / PB
Telefone: (83) 3219-1234 - CNPJ: 09.362.310/0001-20 - www.eunapiotorres.com.br
VÁLIDO EM TODO TERRITÓRIO NACIONAL, QUALQUER ADULTERAÇÃO OU RASURA INVALIDA ESTE DOCUMENTO.

Eunápio Torres
044550AA

megaleilões
LEILÃO DE ALIENAÇÃO FIDUCIÁRIA
1º LEILÃO 26/01/2023 ÀS 15H00 - 2º LEILÃO 31/01/2023 ÀS 15H00

Fernando José Cerello Gonçalves Pereira, Leiloeiro Oficial inscrito na **JUCESP sob nº 844**, faz saber, através do presente Edital, que devidamente autorizado pelo **BANCO BRADESCO S/A., inscrito no CNPJ sob nº 60.746.948/0001-12**, promoverá a venda em Leilão (1º ou 2º) do imóvel abaixo descrito, nas datas, hora e local infracitados, na forma da Lei 9.514/97. **Localização do imóvel: João Pessoa-PB.** Bairro Jaguaribe. Rua 12 de Outubro, nº 77. CASA. Áreas totais lançadas no Cadastro Municipal: terreno de 235,2m² (na matrícula menciona 9mx30m) e construída de 85,00m². Matr. 61.467 do 1º RI Local. Obs.: (i) Regularização e encargos perante os órgãos competentes de eventual divergência das áreas de terreno e construída que vierem a ser apuradas no local, com as averbadas na matrícula e lançadas no Cadastro Municipal, correrão por conta do Comprador; (ii) Ocupada (AF). **1º Leilão: 26/01/2023, às 15:00 hs. Lance mínimo: R$ 1.153.195,33. 2º Leilão: 31/01/2023, às 15:00 hs. Lance mínimo: R$ 137.887,61. Condição de pagamento:** à vista, mais comissão de 5% ao Leiloeiro. Os leilões serão realizados exclusivamente pela internet, através da plataforma www.megaleiloes.com.br. Da participação on-line: O interessado deverá efetuar o cadastramento prévio perante o Leiloeiro, com até 1 hora de antecedência ao evento. O Fiduciante será comunicado das datas, horários e local de realização dos leilões, para no caso de interesse, exercer o direito de preferência na aquisição do imóvel, pelo valor da dívida, acrescida dos encargos e despesas, na forma estabelecida no parágrafo 2º-B do artigo 27 da lei 9.514/97, incluído pela lei 13.465 de 11/07/2017. **Os interessados devem consultar as condições de pagamento e venda dos imóveis disponíveis nos sites: www.bradesco.com.br e www.megaleiloes.com.br. Para mais informações - tel.: (11) 3149-4600. Fernando José Cerello Gonçalves Pereira - Leiloeiro Oficial JUCESP nº 844.**

Mais Informações: (11) 3149-4600 | www.megaleiloes.com.br

LEILÃO DE IMÓVEIS
Data do Leilão: 17/01/2023
a partir das 13h30
BTGPactual Banco Sistema zuk

IMÓVEIS COMERCIAIS • RESIDENCIAIS • TERRENOS

*FORMA DE PAGAMENTO: À VISTA SEM DESCONTO • PARCELADO: SINAL E O SALDO EM ATÉ 36 MESES

LOTE 46 - CAMPINA GRANDE/PB - JARDIM TAVARES
Rua Nossa Senhora de Lourdes, 120. Lote 7, na quadra 49, do loteamento Jardim Tavares, na cidade de Campina Grande/PB, medindo e limitando-se: dista 53,00 metros da esquina Silva Jardim do lado ímpar, frente, com a Rua N.S. Lourdes, com 14,00 metros; lado direito, com o lote 08 de Maria Alexandrina T. Pedrosa, com 30,00 metros; lado esquerdo, com o lote 6 de Ester de O Lima, com 30,00 metros; fundos, com o lote 16 de José Carlos da Silva Júnior, com 14,00 metros; Lote 8 da quadra 49, do Loteamento Jardim Tavares, na citada cidade, dista, 40,00 metros da esquina Silva Jardim, frente, com a Rua N.S, de Lourdes, com 12,00 metros; lado direito com o lote 9 de Pedro da Costa Leite, com 30,00 metros; lado esquerdo, com o lote 7 de Arlindo Gomes Pedrosa, com 30,00 metros; fundos com o lote 15 de Severino do R.P Brasil, lado ímpar. Av. 05/19.837 - para constar que foi construído um prédio residencial, em alvenaria de tijolos, laje premoldada, coberto de telhas, saneado, instalações elétricas, hidráulicas, sanitárias, livre de ambos os lados, com dois pavimentos térreo 01 e térreo 02, constante de: térreo 01 terraço, sala de estar, sala de jantar, dois WC, copa, cozinha, dependência para empregada completa, quarto de despejo, quarto desserviço, e outro terraço, escada de acesso ao térreo dois, e escada de serviço para a garagem; térreo 02 garagem, uma sala, um hall, escritório, quatro suítes, duas varandas, pergolado, terraço, pista e jardim, com área construída de 407,99m², a qual tomou o n°120 da Rua Nossa Senhora de Lourdes, bairro Alto Branco, da cidade de Campina Grande/PB. Imóvel objeto da matrícula nº 19.837 do 1º Oficial de Registro de Imóveis de Campina Grande/PB.
Lance Inicial: R$ 664.400,00

OPORTUNIDADES DE IMÓVEIS NO AM • GO • MS • PB • PR • RJ • RS • SE • SP

*VIDE CONDIÇÃO DE PAGAMENTO À VISTA E PARCELADO LOTE A LOTE NO EDITAL.

Comissão do leiloeiro: o arrematante pagará ao leiloeiro 5% sobre o valor da arrematação.
Edital completo no site do leiloeiro. Dora Plat - Jucesp 744 - Leiloeira Oficial.

PARA MAIS INFORMAÇÕES: 3003.0677 | PORTALZUK.com.br

TURMALINA DA SERRA

Produção da cachaça aliada ao turismo

Engenho agregou a beleza natural do Brejo paraibano ao lazer para os visitantes que buscam um lugar tranquilo

Teresa Duarte
teresaduarte2@hotmail.com

Fotos: Teresa Duarte

O artesanato é uma marca importante no lugar, com peças criadas pela artista plástica Malu Miranda, esposa do empresário Jurandir Miranda

Localizado em Areia, cidade do Nordeste com maior número de produtores de cachaça, o engenho tem capacidade para uma produção anual de até 30 mil litros

A produção da cachaça associada ao turismo rural vem sendo um dos grandes atrativos no município de Areia, região do Brejo paraibano. Município rico pelos atrativos naturais, a exemplo do clima e vegetação convidativa ao turista, Areia, além de ser considerada oficialmente a capital Paraibana da Cachaça, sendo a 4ª cidade em número de estabelecimentos de produtores de cachaça do Brasil e a 1ª do Nordeste, também tem a qualidade na produção do produto como destaque nacional.

O Engenho Turmalina da Serra é um exemplo nesse destaque e criatividade. O pernambucano Jurandir Miranda e a sua esposa, artista plástica Malu Miranda, adquiriram o extinto Engenho Cachoeira, há cerca de 14 anos, e investiram na produção da Cachaça Turmalina da Serra que estava desativada já que as licenças para produção do produto estavam vencidas. Tão logo iniciaram a produção do engenho e, em 2016, eles relançaram a cachaça no mercado, no Estado de Minas Gerais, no evento Expocachaça, e, tendo dois rótulos da Turmalina da Serra premiados como a segunda e terceira melhor cachaça do Brasil na categoria envelhecida.

Prêmios

Relançada em 2016 durante a Expocachaça, dois rótulos da Turmalina da Serra já foram premiados como a 2ª e 3ª melhor cachaça do Brasil na categoria envelhecida

Envelhecidas em freijó, jequitibá, umburana e carvalho

O Engenho Turmalina da Serra tem capacidade para uma produção anual, instalada de até 30 mil litros. Atualmente eles produzem a cachaça branca, que é a base de tudo, e utilizam as madeiras nacionais (freijó, jequitibá, umburana) e as importadas (Cavalo Europeu e Cavalo Americano).

O encanto a visitação do engenho é logo apreciada pela beleza e o verde da vegetação. Tudo muito bem cuidado a começar pelas instalações da produção da cachaça.

O visitante inicia o seu percurso com uma visitação e explicação do Jurandir Miranda sobre todo o processo do produto, passando pelo laboratório, armazenamento, envelhecimento, engarrafamento, colocação do rótulo e estoque final, "nós decidimos agregar valor a cachaça, ou seja, na sua apresentação com belas garrafas importadas e graças a Deus quem prova a Cachaça Turmalina da Serra, aprova e não deixa de ser cliente", destaca Jurandir Miranda.

Feito esse passo é o momento de seguir para a Bodega e degustar as variedades da cachaça sem limite de consumo, sendo a degustação sempre acompanhada com frutas da época, cana-de-açúcar ou o caldo da cana.

Concluída essa parte o visitante para área de lazer, apreciando muito verde, cachoeira, lagos e visita ao Atelier Malu Miranda. Ela conta que a sua inspiração pelo trabalho em argila surgiu no próprio engenho, "quando nós compramos o engenho, nós decidimos fazer uma ponte e nesse local quando rapaz cavou, apareceu uma argila. Eu não havia trabalhado com argila, eu fazia trabalhos com pinturas em porcelana, tapeçarias, ou seja, trabalhos manuais. Então, eu perguntei ao rapaz quando ele encontrou a argila e ele me falou que há muitos anos a mãe dele dizia que tinha uma senhoras que faziam panelas de barro com essa argila. Então, eu peguei uma pequena amostra e coloquei em um saquinho e levei para o Departamento de Art da UFPB, em João Pessoa, e solicitei uma pessoa para me ensinar as técnicas no trabalho com a cerâmica".

Em 2018, Malu Miranda foi convidada para participar da Casa Cor, realizada no Hotel Tambaú, cujo tema era Do Sertão ao Mar, e ela produziu 20 peças remetendo ao mar que são os corais.

Daí por diante ela se inspira na produção das peças com a tranquilidade e harmonia proporcionada pelo ambiente local. Na retirada da areia, onde surgiu a argila, foi construída uma bela ponte de madeira que dá acesso as trilhas ecológica. Antes, é possível o visitante se refrescar com a queda da cachoeira e do lago na área de lazer é chamada de Espaço das Águas.

Jurandir Miranda explica que as trilhas são no grau de dificuldade elevada, "a nossa trilha é de dificuldade elevada porque ela tem muitas subidas e decidas", explicou. Na área de lazer o visitante também pode agendar refeições com uma gastronomia regional a exemplo do carneiro que é temperado na cachaça com ver as finas indo ao forno, sendo servido com o mel de engenho e queijo gorgonzola.

A visitação custa R$ 25,00 por pessoa, criança não paga.

A produção da Cachaça Turmalina da Serra, envolve o mercado de alguns estados do Brasil, sendo a maior parte das vendas no próprio engenho com a visitação de turistas.

FÓRUM DE ALAGOA NOVA

Presidente do TJPB entrega a nova sede

A Comarca de Alagoa Nova, de 1ª Entrância, está de casa nova. Na tarde de ontem, o presidente do Tribunal de Justiça da Paraíba, desembargador Saulo Henriques de Sá e Benevides, inaugurou a nova sede do Fórum "Tavares Cavalcanti", que fica localizada na Praça Santa Ana nº 350.

O novo prédio substitui o antigo imóvel que foi utilizado pela Justiça em Alagoa Nova nos últimos 40 anos.

No seu pronunciamento, o desembargador-presidente destacou que várias comarcas do Estado foram beneficiadas com reformas dos prédios dos fóruns e Alagoa Nova, pela sua importância no contexto cultural, social e econômico da Paraíba, não poderia ficar de fora da programação. "O antigo prédio do Fórum Tavares Cavalcanti não oferecia muitas condições e graças a Deus conseguimos entregar essa nova sede da Comarca de Alagoa Nova", afirmou o desembargador Saulo Benevides, acrescentando que, com essa medida, o TJ cria melhores condições de trabalho para os magistrados e servidores do Poder Judiciário estadual.

O diretor do fórum, juiz Eronildo José Pereira, iniciou sua fala destacando que a comarca ganhou uma nova casa.

Ele agradeceu ao presidente do TJ por disponibilizar um novo prédio para promover a Justiça na unidade judiciária de Alagoa Nova. "Com esse novo prédio, nossa comarca só vai crescer, porque passamos a ter um local adequado e à altura das pessoas que vêm requerer a Justiça", disse o magistrado.

Descerramento da placa

Presente ao evento, o prefeito do município de Alagoa Nova, Francinildo Pimentel da Silva, parabenizou o presidente do TJ por ofertar um novo espaço totalmente confortável aos servidores e magistrados, e que vai permitir uma melhor prestação jurisdicional.

O evento contou ainda com a presença dos desembargadores Maria das Graças Morais Guedes, vice-presidente do TJPB, Fred Coutinho, o corregedor-geral de Justiça; dos juízes auxiliares da presidência do TJ, Euler Jansen e Giovanni Magalhães Porto; do presidente da Associação dos Magistrados da Paraíba, juiz Alexandre Trineto; do prefeito de Matinhas, Benedito Braz da Silva; da prefeita de Lagoa Seca, Maria Dalva Lucena de Lima; do presidente da Anoreg-PB, Carlos Ulisses de Carvalho Neto de magistrados, diretores e gerentes do TJ; servidores e demais autoridades.

Foto: Divulgação/TJPB

Desembargador Saulo Henriques de Sá e Benevides (D) e convidados na inauguração

Foto: Bruno Spada/Câmara dos Deputados

Obra, de 1920, é do escultor ítalo-brasileiro Victor Brecheret

RESTAURADA

Escultura Bailarina volta a ser exposta na Câmara

A escultura Bailarina, concebida no ano de 1920 pelo escultor ítalo-brasileiro Victor Brecheret, foi restaurada e colocada de volta no local onde estava durante a invasão da Câmara dos Deputados por radicais defensores de um golpe de Estado.

A escultura foi separada da base e jogada no chão, mas já se encontra em perfeito estado no saguão de entrada da Câmara, sob a escada que leva para o Salão Verde, podendo ser vista por todos que entram na Casa pela Chapelaria.

Trabalhada em bronze fundido, com dimensões de 70x60x30 cm, a obra refere-se à delicadeza e a sutileza das bailarinas e dos artistas. Na década de 1920, Brecheret morava em Paris (França) e trabalhava com artistas como Antoine Bourdelle, buscando representar a beleza do mundo no mundo das artes.

A obra foi doada à Câmara dos Deputados em 2015 por Sandra Brecheret Pellegrini, filha de Victor.

Foto: Daniel Vieira/Treze

O São Paulo Crystal, que perdeu para o Treze, na estreia, joga hoje contra o Campinense, que está de olho na ponta de tabela de classificação e cumpre seu segundo compromisso da temporada

CAMPEONATO PARAIBANO

Reforço vindo da guerra na Raposa

Zagueiro Willian, que estava na Ucrânia, integra elenco rubro-negro, que hoje joga contra o SP Crystal, no Amigão

Fabiano Sousa
fabianogool@gmail.com

Depois de estrear bem na disputa do Campeonato Paraibano, o Campinense retorna a campo hoje, para encarar o seu segundo compromisso da temporada. A Raposa recebe o São Paulo Crystal a partir das 20h30, no Estádio Amigão, em Campina Grande, de olho na ponta da tabela de classificação.

Mesmo após a estreia na competição, o clube continua se reforçando e neste início de semana anunciou a chegada de mais um reforço. O zagueiro Willian, atleta de 26 anos que chega como opção no setor defensivo para a sequência da temporada. Fora das quatro linhas o atleta teve de driblar uma situação desafiadora antes de retornar ao futebol brasileiro.

Willian iniciou a carreira no Juventude-RS, em 2016. Teve passagens pelo Luverdense-MT, Goiás-GO e Santa Cruz-PE, nas temporadas de 2017 a 2018. Em 2019, se transferiu para o Rukh Brest, da Bielorrúsia. Mas foi no início de 2022 que o atleta conviveu com o cenário de guerra no Leste Europeu, envolvendo Rússia e Ucrânia, quando atuou no futebol ucrâniano pelo Inhulets Petrove. Por lá, Willian narrou os momentos de tensão vividos em pleno período de conflito e cenário de destruição.

"Cheguei na Ucrânia em janeiro do ano passado e logo fomos fazer uma excursão na Turquia, onde passamos um mês treinando durante a pausa para o inverno. Quando voltamos para reiniciar o campeonato a guerra eclodiu. Foi uma verdadeira correria. Vi muitos jogadores saindo do clube, as pessoas tentando atravessar as fronteiras. Algo muito triste. Felizmente consegui sair de lá de carro, atravessei a fronteira da Polônia e consegui voltar para o Brasil", disse.

Com o clima instaurado e pela própria questão de sobrevivência, o atleta novamente migrou para o futebol bielorrusso. Na temporada 2021/2022 foi emprestado pelo clube ucraniano para Dínamo Minsk. Mesmo fora da Ucrânia, o zagueiro deu fim às aventuras no velho continente e resolveu apostar na sua vinda para o Campinense, não apenas pela questão esportiva, mas também pelas relações afetivas e culturais deixadas no Brasil.

"Chego ao Campinense com a expectativa de fazer um bom trabalho. Abracei o projeto que foi apresentado pelo clube e acredito que posso contribuir para a evolução do grupo no decorrer da temporada. Sou disciplinado, um atleta que vai trabalhar para buscar seu espaço e aproveitá-lo no momento certo", finalizou. Quem apita Campinense x São Paulo Crystal é Afro Rocha, auxiliado por Paulo Ricardo e Shumacher Marques.

Nacional x Treze

Já o Treze entra em campo também hoje. O Galo, que estreou com vitória na competição sobre o São Paulo Crystal, busca, no Sertão, contra o Nacional de Patos, a sua segunda vitória. A partida está agendada para as 20h, no Estádio José Cavalcanti em Patos. No lado sertanejo, o Nacional ainda não estreou na competição, o Canário vem de uma derrota para o Serra Branca em partida amistosa, em Patos. O treinador Lamar Lima fez os últimos ajustes no elenco e agora na partida oficial de estreia não quer tropeçar diante do Galo.

"O Treze é um grande adversário, sabemos bem das dificuldades que iremos enfrentar na partida. Já erramos o que tivemos de errar no período dos amistosos, agora chegou o momento de estarmos preparados para encarar a disputa da competição. O nosso objetivo é buscar coisas grandes", disse o comandante alviverde.

O jogo de Patos terá a arbitragem de Josimarques Domingos com auxílios de Marcelo Paulino e Francisco de Assis.

Foto: Samy Oliveira/Campinense

O zagueiro Willian esteve jogando no futebol da Ucrânia

BOTAFOGO E CSP

Paraíba brilha na Copa São Paulo

Geraldo Varela
gvarellajp@gmail.com

Foto: Guilherme Drovas/Botafogo

O Botafogo venceu todos os três jogos na primeira fase, num feito inédito

O futebol de base da Paraíba está muito bem representado na Copa São Paulo de Futebol Juniores. Além do Botafogo que já havia se classificado por antecipação e conquistou a terceira vitória consecutiva, feito inédito, o Centro Sportivo Paraibano (CSP) também conseguiu a vaga para a segunda fase depois de vencer, na última terça-feira, o Porto Velho de Rondônia por 2 a 0, sendo a primeira vez que consegue o feito na história da Copinha. O CSP fez quatro pontos com uma vitória, um empate contra o Marília de 1 a 1 e uma derrota de 4 a 0 para o São Paulo. O atacante David, que fez os dois gols da classificação, falou da oportunidade dada pelo técnico Josivaldo e da felicidade pela classificação. "Primeiro agradecer a Deus por esse momento especial de ter marcado os gols e contribuído com a classificação e em especial ao técnico Josivaldo que acreditou no meu futebol. Agora já estamos focados no próximo adversário e vamos tentar superar o América junto com os meus companheiros", disse.

O São Paulo terminou em primeiro lugar do grupo. O adversário do CSP na próxima fase será o América Mineiro, em jogo na cidade de Assis, amanhã, no Estádio Municipal Antônio Viana da Silva. O América terminou a primeira fase com 100% de aproveitamento. O São Paulo vai enfrentar o Retrô, de Pernambuco.

Melhor campanha

O Botafogo faz uma campanha irretocável na Copa São Paulo. Além de vencer as três partidas, feito inédito, chega a sua terceira vez superando a fase de classificação. Os garotos do Belo venceram o Ibrachina e o Santa Cruz, ambos por 1 a 0, e ainda o Canaã por 4 a 2. Na segunda fase, o Botafogo permanece na cidade de Ibrachina e terá como adversário, amanhã, o Hercílio Luz-SC que vem de uma goleada sobre o Capital por 5 a 2. O time paraibano marcou seis gols e sofreu dois. A partir desta fase, os jogos são eliminatórios, podendo ser decidido nos pênaltis em caso de igualdade no tempo regulamentar. A segunda fase já começa, hoje, com a realização de 16 jogos, destaque para os confrontos Flamengo-RJ x Avaí-SC, Palmeiras-SP x Sampaio Correa -MA, Corinthians-SP x Comercial-SP, Fluminense-RJ x Atlético de Guaratinguetá-SP e Sport-PE x Zumbi-AL. A competição iniciou com 128 clubes e restam agora 64.

FUTEBOL DE AREIA

Jogos de Verão agitam Praia de Pitimbu

Competição tem 15 dias de duração no Litoral Sul com atletas de alto nível, alguns, integrantes da Seleção Brasileira

Laura Luna
lauraluna@epc.pb.gov.br

As areias de Pitimbu, no Litoral Sul do Estado, estão desde a última terça-feira, 10, sendo palco dos Jogos de Verão. Com 15 dias de competição, o município se consagra como a capital nacional do futebol de areia. Pelo menos 15 times estão na disputa e quem comparecer à arena vai poder conferir de perto o talento dos atletas Edson Hulk, Datinha e Alisson Maciel, que defendem a Seleção Brasileira.

"A competição de futebol de areia de Pitimbu é uma das principais do Brasil. Com certeza está entre os dois melhores eventos do país. Temos que parabenizar a organização. Sempre digo que Pitimbu tem um celeiro de craques. Nunca joguei em uma arena com essa atmosfera e que lota bastante, afirmou o atacante Edson Hulk".

Nos primeiros dias de disputa a arena, que tem capacidade para mais de 1.500 torcedores, ficou lotada. Já na terça-feira, 10, o público teve a oportunidade de acompanhar as estrelas do Brasil em ação. Em novembro do ano passado, o trio conquistou o título da Copa Neom, na Arábia Saudita, após vencer o Paraguai por 6 a 4, conquistando também o vice-campeonato da Intercontinental Cup, em Dubai, nos Emirados Árabes, após perder para o Irã por 2 a 1.

"Para o município é muito importante já ser reconhecido como a capital do futebol de areia e ter esses atletas do Brasil conosco. É uma alegria ver os praticantes ou quem admira a modalidade na cidade de felizes. O que a prefeitura tem que fazer é investir cada vez mais para que os nossos esportistas também tenham uma visibilidade mundo afora. O esporte transforma vidas e aqui temos muitos talentos", comentou a prefeita de Pitimbu, Adelma Cristovam.

Na partida de abertura o time que tem os jogadores da Seleção Brasileira, venceu por 6 a 4 com direito a dois gols de Hulk e Alisson de bicicleta. A primeira fase dos Jogos de Verão é disputada até hoje, com 21 jogos ao todo. Na sequência começa a fase eliminatória para definir quem será o campeão de 2023.

"Pensar primeiro nas eliminatórias para depois vir a Copa do Mundo, que vai ser em Dubai, nos Emirados Árabes, em novembro. A gente sempre tem que trabalhar para ter várias conquistas. Depois daqui vai ter o Circuito Brasileiro e a gente tem que estar preparado para chegar na Seleção Brasileira ", concluiu Alisson Maciel.

> **Para o município é muito importante já ser reconhecido como a capital do futebol de areia**
>
> Adelma Cristovam

Foto: Germano Felipe-Três/16Comunica BM

Alisson, Hulk e Datinha defendem o Boca Júnior, que venceu a última edição do torneio, e são as grandes atrações dos Jogos de Verão, que teve início na última terça-feira

TÊNIS

Kyrgios diz que o álcool atrapalhou a sua carreira

Agência Estado

Conhecido pelas polêmicas dentro e fora de quadra, o australiano Nick Kyrgios enfrentou problemas com álcool nos primeiros anos de sucesso no Circuito Mundial, revelou o tenista australiano em documentário a ser lançado nesta semana. O atleta de 27 anos disse que bebia todas as noites e que sua vida "estava fora de controle".

"Os primeiros quatro ou cinco anos de minha carreira foram caóticos. Quando eu só tinha o Horse (seu agente) no circuito comigo, cuidando de mim, éramos basicamente só eu e ele. Ele podia ver a minha saúde mental em declínio a cada semana. Minha vida estava fora de controle. Eu bebia toda noite", afirmou o australiano.

A declaração foi feita na série documental chamada "Break Point", que acompanhou os tenistas e o circuito durante a temporada passada, com acesso aos atletas e aos bastidores das competições. A série, produzida pela Netflix, seguirá os mesmos padrões da bem-sucedida "Drive To Survive", sobre a Fórmula 1.

> Tenista australiano tem documentário lançado contando a sua história

O primeiro episódio, a ser lançado na sexta-feira, tem Kyrgios como protagonista. E traz depoimentos do seu agente, Daniel Horsfall, e até da sua mãe. "Eu tinha a localização dele no meu telefone. E, em algumas manhãs, precisava procurá-lo fisicamente para descobrir em que hotel ele havia passado a noite ou em qual casa, mesmo antes do início de um torneio ou de uma partida. Foi duro", disse o agente. Kyrgios revelou que o momento difícil na carreira o fez rever sua relação com o tênis, em busca de uma vida mais "normal".

"Eu estava tipo 'ok, eu não posso seguir assim'. Eu preciso ser legal comigo mesmo. Em nome da minha saúde mental, eu decidi que não poderia me tornar aqueles tenistas que viajam o mundo inteiro ao longo do ano todo. Não poderia fazer isso. Eu valorizo demais minha família, meus amigos mais próximos e Cosi (sua namorada) para colocar o tênis na frente de tudo isso. Não acho que é saudável", declarou.

O australiano disse que agora tenta jogar sem pressão, em busca de diversão em quadra. "Eu realmente tento não ter mais expectativas diante das minhas partidas. Eu apenas quero ir lá e me divertir, tirar a pressão e assim eu posso ter uma vida mais normal. É muito melhor assim", afirmou.

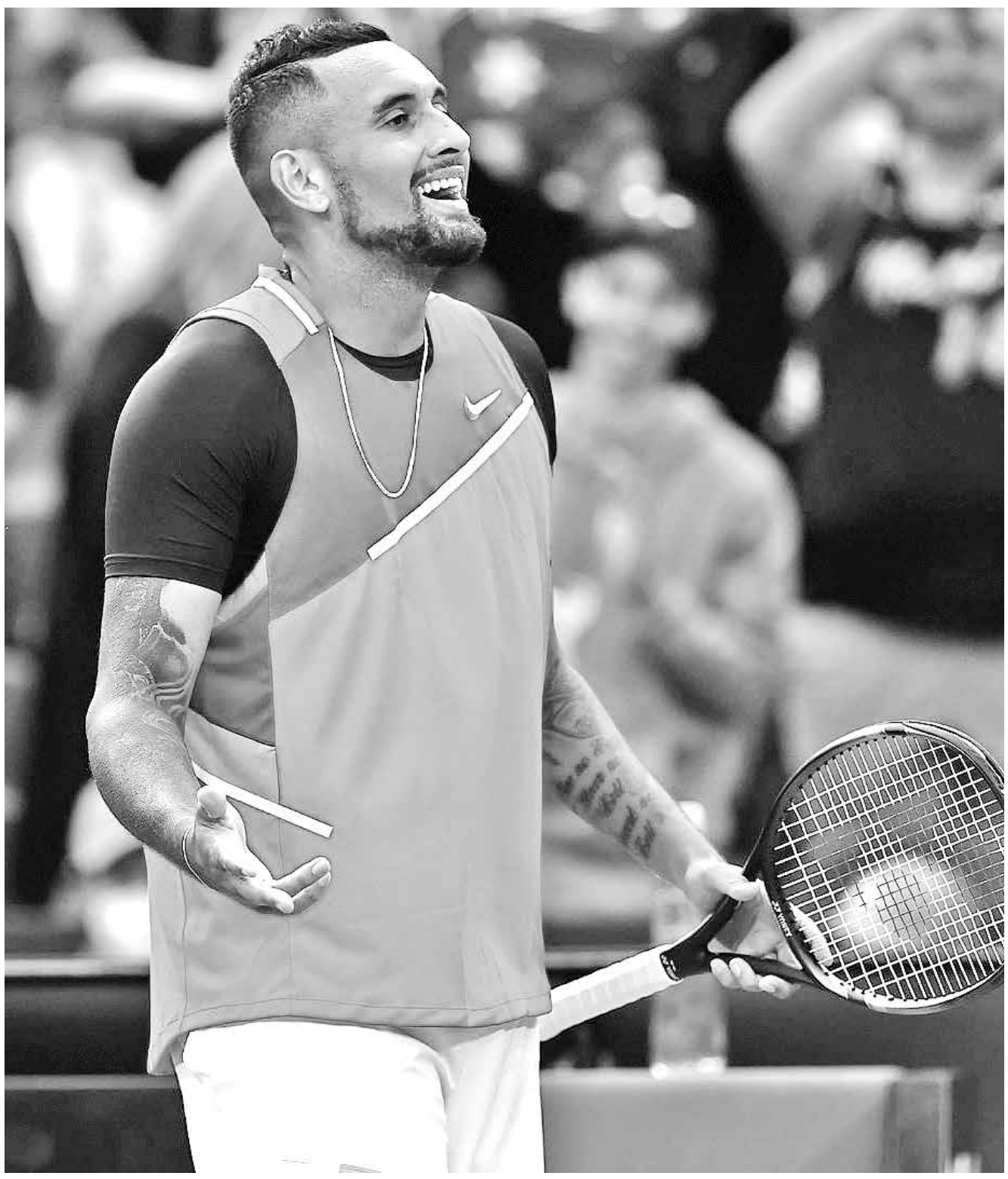

Foto: AustraliaOpen/Divulgação

O primeiro episódio do documentário da Netflix, a ser lançado amanhã, tem Nick Kyrgios como protagonista

GERAÇÃO DE RECEITAS

Fla está entre os 20 maiores do mundo

Clube ultrapassou a barreira de R$ 1 bilhão em 2022, sendo o único do futebol sul-americano a figurar na lista

O Flamengo que abre nesta quinta-feira o Campeonato Carioca jogando contra o Audax, no Maracanã, a partir das 21h30, segue no topo do futebol sul-americano. Além de faturar títulos importantes em 2022, como da Copa do Brasil e da Libertadores da América, o rubro-negro alcançou uma marca importante fora das quatro linhas. O clube foi o único time fora da Europa a figurar na lista de clubes que mais geraram receita na última temporada.

A diretoria do Flamengo segue ano após ano, trabalhando para elevar o patamar do clube. E em 2022, o rubro-negro ultrapassou a barreira do R$ 1 bilhão em receitas. De acordo com levantamento feito pela 'Deloitte', empresa líder em auditoria, assessoria financeira e serviços relacionados, o rubro-negro figurou na 18ª posição no ranking, tendo obtido na temporada passada 218,1 milhões de euros em receita (pela cotação atual, cerca de 1,20 bilhões de reais).

Dentre os 20 principais clubes, com relação à geração de receitas, 19 são do Velho Continente. Dez são ingleses e disputam a Premier League, três italianos, três espanhóis, dois alemães e um francês. Ou seja, de fora do poderoso futebol europeu, apenas o Flamengo está no ranking.

Novos parceiros

Não resta dúvidas que, seja com títulos, bilheteria ou patrocínios, o Flamengo faz bonito. E em 2023, o clube busca repetir o sucesso de 2022. A tendência é que com os novos parceiros e a venda de ingressos, as rendas serão ainda maiores nesta temporada. Além disso, o rubro-negro tem pela frente sete competições, com chances reais da conquista do lugar mais alto do pódio em todas elas.

Top 20

Manchester City (ING) – € 644,9 (R$ 3,54 bilhões)
Real Madrid (ESP) – € 640,7 (R$ 3,52 bilhões)
Bayern de Munique (ALE) – € 611,7 (R$ 3,36 bilhões)
Barcelona (ESP) – € 582, 1 – (R$ 3,20 bilhões)
Manchester United (ING) – € 558,1 – (R$ 3,07 bilhões)
PSG (FRA) – € 556,2 – (R$ 3,06 bilhões)
Liverpool (ING) – € 550,4 – (R$ 3,03 bilhões)
Chelsea (ING) – € 493,1 – (R$ 2,71 bilhões)
Juventus (ITA) – € 433,5 – (R$ 2,38 bilhões)
Tottenham (ING) – € 406,2 – (R$ 2,23 bilhões)
Arsenal (ING) – € 366,5 – (R$ 2,01 bilhões)
Borussia Dortmund (ALE) – € 337,6 – (R$ 1,85 bilhões)
Atlético de Madrid (ESP) – € 332,8 – (R$ 1,82 bilhões)
Inter de Milão (ITA) – € 330,9 – (R$ 1,81 bilhões)
Leicester City (ING) – € 255,5 – (R$ 1,40 bilhões)
West Ham (ING) – € 221,5 – (R$ 1,21 bilhões)
Wolverhampton (ING) – € 219,2 – (R$ 1,20 bilhões)
Flamengo – € 218,1- (R$ 1,20 bilhões)
Everton (ING) – € 218, 1 – (R$ 1,20 bilhões)
Milan (ITA) – € 216,3 – (R$ 1,19 bilhões)

Foto: Marcelo Cortes/Flamengo

O Flamengo, que conquistou a Copa Libertadores e a Copa do Brasil, vai disputar sete competições nesta temporada

COMPRA DEFINITIVA

Yuri Alberto fica até 2027 no Corinthians

Na última terça-feira (10), o Sport Club Corinthians Paulista e o FC Zenit chegaram a um acordo pela compra em definitivo do atacante Yuri Alberto. O camisa 9 estava emprestado pelo clube russo e, agora, permanecerá no Timão com contrato até 31 de dezembro de 2027. A negociação envolveu os atletas Robert Renan e Du Queiroz. O zagueiro de 19 anos segue para o Zenit já nesta janela de transferência de janeiro. No meio do ano, na janela de verão europeia, o volante irá para o clube russo.

O goleiro Ivan, que foi emprestado ao Zenit na negociação inicial para a chegada de Yuri Alberto, retorna ao Corinthians nesse mês de janeiro. Já o meia-atacante Gustavo Mantuan segue no Zenit até o fim do contrato de empréstimo, no meio de 2023. Na negociação, o Zenit terá o direito de preferência de compra do atacante Pedro, das categorias de base.

Yuri Alberto chegou ao Corinthians em junho de 2022 e, em pouco tempo, conquistou a Fiel. Até agora, foram 27 jogos e 11 gols anotados com a camisa alvinegra.

"Estou muito feliz em permanecer no Corinthians. Me identifiquei muito com o Clube e minha vontade sempre foi ficar. Sei do esforço que o clube fez para essa negociação ter um final feliz e só quero comemorar e dar muitas alegrias a essa torcida incrível", afirmou o atleta.

"Desde o início, as conversas foram pela compra do Yuri e não cogitamos outras possibilidades. Foi uma negociação complexa, que envolveu muitos detalhes e tivemos sucesso. Feliz pelo resultado final e por conseguir dar esse presente para a Fiel Torcida", comentou Duilio Monteiro Alves, presidente do Corinthians.

O Timão se prepara para a estreia no Campeonato Paulista, marcada para 15 de janeiro, às 16h, no Estádio Nabi Abi Chedid, em Bragança Paulista, diante do Red Bull Bragantino.

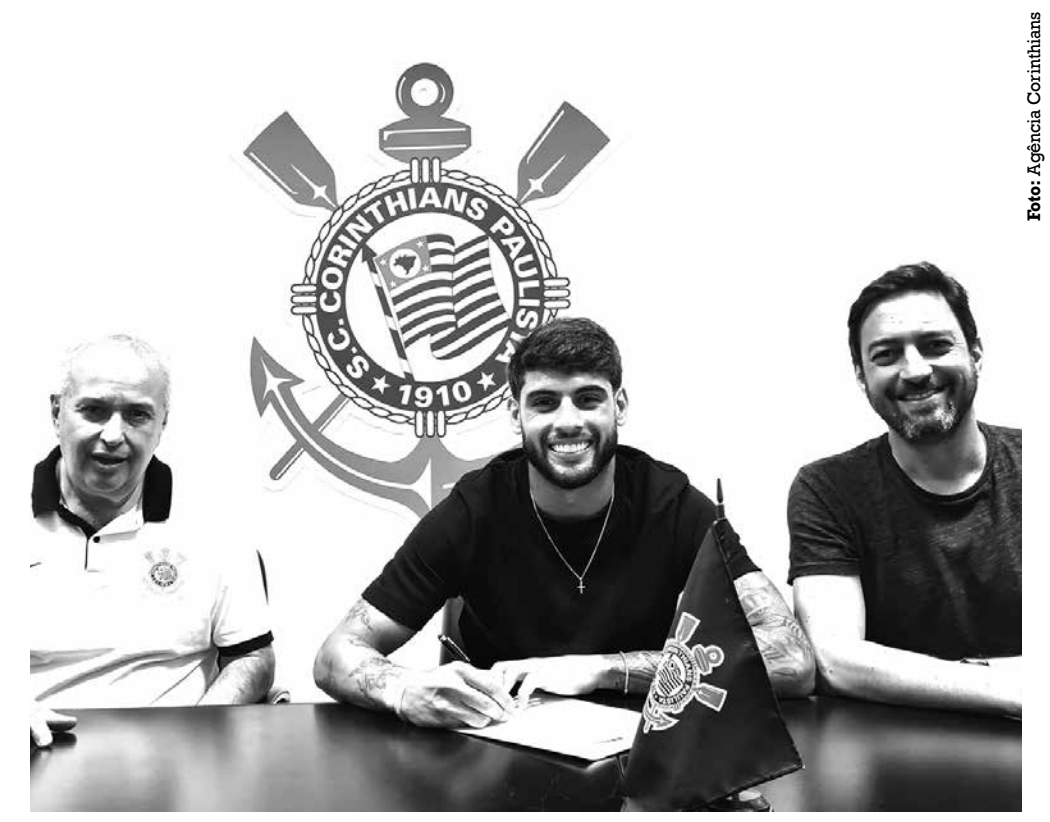

Foto: Agência Corinthians

O atacante Yuri Alberto (C) na assinatura do contrato com os dirigentes do Corinthians

Curtas

Chelsea anuncia João Félix e vai pagar R$ 61,7 milhões

O Chelsea anunciou, ontem, a contratação por empréstimo até o fim da temporada do atacante João Félix, junto ao Atlético de Madrid, mas o que chamou a atenção foi a gafe nas redes sociais. O clube inglês publicou a hashtag #HolaFelix, com uma saudação em espanhol ao novo reforço, que, na verdade, é português. Usuários portugueses e brasileiros no Twitter criticaram o erro na publicação.

A ida de João Félix para o Chelsea representa uma nova fase para o jogador e o clube. O atacante de 23 anos não explorou todo o seu potencial sob o comando do técnico Diego Simeone e buscava novos ares. Já o clube precisou pagar caro (11 milhões de euros, cerca de R$ 61,7 milhões) para superar a concorrência dos rivais Arsenal e Manchester United, e tenta superar a má fase.

Palmeiras treina de olho na Supercopa do Brasil

O Palmeiras aproveitou a última terça-feira para fazer uma atividade em dois períodos a fim de ajustar o time para o início do Campeonato Paulista e também para a final da Supercopa do Brasil, marcada para o dia 29 deste mês contra o Flamengo, em Brasília. Nos dois jogos-treino realizados no Allianz Parque, o saldo foi altamente positivo. Pela manhã, vitória sobre o Audax por 3 a 0. À tarde contra o Monte Azul, novo triunfo, desta vez com goleada de 4 a 0. De acordo com o planejamento traçado pelo técnico Abel Ferreira, as atividades serviram para que os atletas fossem observados. Pela manhã, o teste foi contra o Audax e o os palmeirenses venceram o confronto por 3 a 0. Os gols da vitória foram marcados por Dudu, Kuscevic e Gabriel Menino. O Monte Azul,o adversário do segundo jogo-treino acabou derrotado por 4 a 0, com gols de Rony (2), Garcia e Flaco Lopez.

PSG se mobiliza para um novo contrato com Messi

A diretoria do PSG já vem se mobilizando para manter no seu elenco o argentino Lionel Messi. Quem garantiu foi o técnico da equipe francesa Christophe Galtier em entrevista coletiva. O atleta está em seu último ano de contrato e a cúpula diretiva já trabalha para seguir com essa parceria por mais algum tempo.

"Sei que há discussões e que a direção trocou conversas com Leo Messi. Mas não sei como está a situação, não sei se fica. Parece estar feliz em ficar aqui, mas cabe a ele ver o que fazer em relação ao projeto de Paris. O clube quer muito mantê-lo", afirmou o treinador. Em alta no clube, o atleta argentino fechou o ano de 2022 com o título da Copa do Mundo do Qatar. A diretoria viu outro atleta do PSG também se valorizar no torneio de seleções. Mbappé terminou a competição como vice-campeão e também artilheiro.

Zagueiro Miranda anuncia aposentadoria do futebol

Ídolo do São Paulo e ex-capitão da Seleção Brasileira, o zagueiro Miranda anunciou, ontem, sua aposentadoria do futebol. Aos 38 anos, ele estava sem clube desde que deixou o time do Morumbi em novembro, antes do início da Copa do Mundo do Qatar. "Estou aqui para contar para vocês que chegou o momento de dizer adeus. Se o futebol fosse uma pessoa, depois de tudo que vivi, diria que foi emocionante, que vivemos uma coisa inexplicável, mas chegou o momento de ser o João Miranda", disse o agora ex-jogador, em suas redes sociais. "Eu como seguidor do futebol vou continuar apaixonado, mas de uma forma diferente, como torcedor. "Miranda agradeceu aos torcedores dos clubes que defendeu, especialmente o Coritiba e o São Paulo, onde se tornou ídolo. "Todos aqueles que torceram, em especial o Coritiba, onde comecei, todos os torcedores do Sochaux, aos torcedores são-paulinos, quero apenas dizer muito obrigado por todas as emoções que vivemos e compartilhamos juntos. Pelo Atlético, quero agradecer por todas as oportunidades que vocês me deram", afirmou, antes de listar os demais clubes como o Atlético de Madrid e a Inter de Milão.

"CHURRASCO DE GENTE"

Guerra de Canudos: tortura e morte

Usar brasas para queimar inimigo e arrancar informações foi um dos métodos aplicados contra jagunços no Sertão da Bahia

Da Redação

"Por algum interesse especial, naquele dia os gaúchos tentavam obter informações de um dos prisioneiros. Reproduzindo a forma como fazem churrasco, cavaram um buraco no chão onde acenderam e atiçaram as brasas. Uma tora foi fincada de forma firme e um pouco inclinada sobre o fogo. Em seguida amarraram nela o jagunço. As brasas têm um ciclo de vida. No início, mornas, apáticas, ganham força após uns trinta minutos, que é quando o churrasqueiro tem que amansá-las ou distanciar a carne. Ao final de quase uma hora, o homem começou a se contorcer, e os soldados finalmente se animaram. Conforme as ondas de calor atingiam ora o lado esquerdo, ora o direito, o homem se encolhia no espeto".

Esse é um trecho do livro 'Entre as Chamas, Sob a Água', que descreve como o "churrasco de gente" era aplicado contra os jagunços durante a Guerra de Canudos, no Sertão da Bahia, entre 1896 e 1897. Usar brasas para queimar o inimigo e arrancar informações foi um dos métodos de tortura aplicados pelos soldados do governo central.

A prática era adotada especialmente pelos gaúchos convocados pelo Exército Brasileiro para sufocar o conflito liderado por Antônio Conselheiro. Além do uso de brasas, eles também ficaram conhecidos como degoladores, por serem adeptos àvidos da decapitação.

A obra escrita por Roosevelt Colini resgata fatos históricos para narrar a trajetória de um combatente do Exército que virou jagunço. A ficção é pautada nas poucas narrativas que existem de quem sobreviveu à Guerra de Canudos. O romance histórico retrata a fragilidade humana na sangrenta Guerra de Canudos.

Na aridez do Sertão baiano, com armas em punho sob o sol escaldante, tropas avançam prontas para dizimar civis e enfrentar jagunços que têm como trunfo o conhecimento geográfico – e a capacidade de sobreviver em situação miserável. A fome, a desidratação, as feridas abertas, as privações de sono e descanso rondam ambos os lados, assim como os urubus se aglomeram ansiosos pelas sobras dos embates.

Por esse cenário inóspito, Roosevelt Colini, que assina como R. Colini, convida o leitor a uma jornada de sobrevivência no livro 'Entre as Chamas, Sob a Água'. O romance histórico retrata a brutalidade da Guerra de Canudos, em uma terra banhada em sangue e desesperança, onde a dignidade é arrancada e a humanidade se esvai.

No meio desse massacre, que eviscerou ambos os lados, o protagonista, um jovem combatente do Exército Brasileiro, perde a empatia, a fé e o propósito. Acostumado às estratégias militares que forjaram os heróis nos campos de batalha, ele logo percebe o despreparo e a incompetência do Exército para aquele cenário.

Foto: Reprodução

Romance retrata brutalidade da Guerra de Canudos

Aforismo

Foto: Instagram

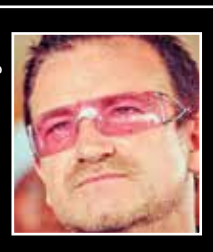

Bono, vocalista da Banda U2

"O Dalai Lama diz que só podemos começar a meditar verdadeiramente sobre a vida meditando sobre a morte. Meio gótico, mas tenho um quê de verdade. A finitude e a infinitude são os dois polos da experiência humana."

Mortes na História

1974 — João da Baiana, cantor e instrumentista brasileiro
1976 — Agatha Christie, romancista policial, contista e dramaturga britânica
2001 — Adhemar Ferreira da Silva, atleta brasileiro
2001 — Luiz Bonfá, cantor e compositor brasileiro
2003 — Leopoldo Galtieri, general e ditador argentino
2009 — Friaça, futebolista brasileiro
2010 — Zilda Arns, médica e sanitarista brasileira
2021 — João Henrique, político, militar, policial, advogado, juiz eleitoral e gestor público (PB)
2021 — José Zilmar de Queiroga Freire (Bá Freyre), cantor e compositor (PB)
2022 — Cícero Dias, jornalista e assessor de imprensa (PB)

Obituário

Foto: TV Cabo Branco

Quintiliano Ferreira
9/1/2023 – Aos 52 anos, em Campina Grande (PB). Morreu após cair do telhado de uma fábrica, onde tinha subido para fazer o orçamento de uma reforma.

Foto: Divulgação

Modeste M'Bami
7/1/2023 – Aos 40 anos, em Le Havre, na França, de ataque cardíaco. Ex-jogador da seleção camaronesa e campeão olímpico em 2000, quando o ex-meia marcou o gol de ouro que eliminou o Brasil nas quartas de final, em Sydney, na Austrália. Revelado pelo Sedan, da França, teve passagens por Paris Saint-Germain e Olympique de Marselha.

Foto: Paraíba em Dia

Cíntia Raquel Gouveia Lima, Suelene Melo Gouveia e Maria de Socorro Melo Gouveia
9/1/2023 – Aos 15, aos 40 e aos 86 anos, na BR-230, entre Pombal e São Bentinho, em acidente automobilístico envolvendo dois carros. Outras sete pessoas ficaram feridas.

Foto: Reprodução

Inalda Ribeiro Sampaio e Felizberto Almeida Sampaio
10/1/2023 – Aos 42 e aos 43 anos, na Praia de Camaçari, em Lucena (PB), por afogamento. Pai e mãe morreram ao tentar salvar o filho, de 13 anos, de um afogamento. A família de Campina Grande (PB) passava férias no Litoral paraibano quando o acidente aconteceu.

Foto: Reprodução

Wilson Júnior
10/1/2023 – Na BR-104, entre São Sebastião de Lagoa de Roça e Esperança, interior paraibano, em acidente automobilístico entre dois carros. Era pastor da igreja evangélica Assembleia de Deus. O cachorro que viajava junto com o tutor também morreu. Sua esposa (53 anos), a filha do casal (16 anos) e outras duas pessoas (dois homens, um de 59 e outro de 24 anos) que estavam no outro veículo ficaram feridas.

Foto: Divulgação

Maraline Pardim
6/1/2023 – Aos 45 anos, em Santo Antônio da Patrulha (RS), vítima de feminicídio. Atleta de queda de braço foi baleada pelas costas pelo ex-companheiro de 62 anos. Foi campeã da modalidade por 15 vezes, além de acumular títulos de vice e bronze em mundiais.

Foto: Reuters

Gianluca Vialli
6/1/2023 – Aos 58 anos, de câncer no pâncreas. Jogador de futebol, ex-atacante da Seleção da Itália na década de 1990 e fazia parte da comissão técnica da Azzurra até dezembro de 2022. Atuou a maior parte da carreira na Sampdoria e também passou pela Juventus e pelo Cremonese, além do Chelsea, na Inglaterra. Na seleção nacional, atuou em 59 partidas e marcou 16 gols e jogou a Eurocopa de 1988 e a Copa do Mundo de 1990.

Foto: Jean-Marc

Adam Rich
7/1/2023 – Aos 54 anos, em Los Angeles, Estados Unidos, de causa não revelada. Ator, ex-astro-mirim da série 'Oito É Demais', quando interpretou Nicholas Bradford, o filho mais novo de Tom Bradford (Dick Van Patten). A série teve cinco temporadas, entre os anos de 1977 e 1981.

Ida Steinmüller
idasteinmuller@gmail.com | Colaboradora

Rememorando Rômulo Gouveia

Desde quando iniciei meu movimento pela preservação da memória de Campina Grande, nos idos de 1990, conheci diversos historiadores, a maioria de alto reconhecimento nos meios acadêmicos, mas poucos foram os que compreenderam o projeto memorialístico que eu encabeçava ou tampouco se dispuseram efetivamente a colaborar. De todo modo, não me abalei, fui em frente e em 10 de fevereiro de 2012, em minha residência, reuni meu marido e mais sete amigos e fundei o Instituto Histórico de Campina Grande. Depois disso me empenhei em fazer o estatuto, registrar, recrutar novos membros e no dia 26 de março, para assegurar sua legitimidade, decidi realizar uma sessão pública de apresentação do projeto, mas fiz em grande estilo, no glamoroso auditório da Federação das Indústrias da Paraíba, convidei a renomada historiadora Ester Bertoletti, do Instituto Histórico e Geográfico Brasileiro, e autoridades intelectuais e políticas do estado.

O auditório começou a encher de gente, eu estava passando as últimas recomendações para a cerimonialista quando me chegou um homem de voz cheia, gordo, de baixa estatura, bigodinho aparado, olhos esverdeados e muito gentil, se apresentando como o representante do governador Ricardo Coutinho. Eu estava agitada naquela hora, demorei um pouco para processar, mas logo me dei conta que aquele homem era Rômulo Gouveia, o vice-governador do estado, que eu conhecia dos meios de comunicação, pois já havia sido vereador na cidade, presidente da Câmara Municipal, deputado estadual e presidente da Assembleia Legislativa da Paraíba, e assim que ele foi tomar assento, por se tratar de uma autoridade, orientei a cerimonialista a incluir o seu nome para compor a Mesa de Honra.

O evento, como já disse, era para apresentar à sociedade os objetivos do Instituto Histórico e, claro, como é praxe, todos os ocupantes da Mesa de Honra tiveram a oportunidade de se pronunciar no púlpito: a Ester, representando o IHGB; o senador Cássio Cunha Lima; o chefe de gabinete do município, Hermano Nepomuceno, representando o prefeito Veneziano Vital do Rego; delegados de outras instituições, como o presidente do Instituto Histórico e Geográfico Paraibano; e, por fim, Rômulo Gouveia, representando o Governo do Estado.

De todas, a sua fala foi a que mais me impressionou, pois, com palavras doces, ele teceu um discurso honesto, do fundo do coração, demonstrando todo o reconhecimento à importância do projeto e muito ciente das dificuldades que eu já vinha passando e que ainda iria passar para levar o projeto adiante, mas que confiava muito na força das mulheres.

Depois desse dia, reencontrei Rômulo Gouveia muitas vezes em outros eventos públicos e toda vez ele furava o cerco e vinha me cumprimentar, sempre com muita alegria: "Presidente, como vai?". Uma vez eu o encontrei em Brasília, durante uma homenagem que se fazia a Ronaldo Cunha Lima na Câmara Federal, em 18 de março de 2013. O espaço estava lotado, mas ele quando me viu de longe abriu caminho até onde eu estava em pé e, muito educado, como sempre, me levou para ocupar um assento no plenário. Como um verdadeiro amante de Campina Grande, ele demonstrava entusiasmo pelo projeto de nosso Instituto Histórico, tanto que quando assumiu sua legislatura como deputado federal, num de seus primeiros discursos fez elogios à nossa Casa de Memória de Campina Grande e ainda mandou sua assessoria deixar uma cópia do pronunciamento em minha casa.

Mais do que ninguém, ele compreendia meu calvário, pois antes de ingressar na política foi envolvido com movimentos sociais e até presidiu a União Campinense de Equipes Sociais. Sabia perfeitamente as dificuldades de lidar com projetos sociais e toda vez que me encontrava elogiava o projeto do Instituto e enfatizava que, no que eu precisasse, ele estaria disposto a ajudar. Na época, o Instituto ainda estava no início e eu nem sabia o que demandar.

Infelizmente, em 13 de maio de 2018 um infarto fulminante levou meu amigo Rômulo Gouveia, com apenas 53 anos de idade, seu corpo jaz no Cemitério Campo da Paz, em Campina, cidade que tanto amou. Mas o destino às vezes nos surpreende e, inesperadamente, no ano passado, a sua viúva, Eva Gouveia, veio visitar a sede do Instituto trazendo parte da biblioteca pessoal de Rômulo para doar ao nosso acervo. São obras de direito, economia, política, produções parlamentares, cordéis e literatura, cada livro lembra o deputado, é como se ele próprio tivesse se incorporado à Casa de Memória que tanto compreendeu e incentivou.

Ida Steinmüller é administradora, memorialista e presidente de honra do Instituto Histórico de Campina Grande (IHCG)

PREFEITURA MUNICIPAL DE AGUIAR
EXTRATO DE TERMO
DE ADITIVO

INSTRUMENTO: Primeiro Termo de Aditivo ao Contrato nº 00012/2022, em 15.03.2022.

PARTES: Prefeitura Municipal de Aguiar e a empresa CESARINO CONSTRUÇÕES EIRELI EPP.

OBJETO CONTRATUAL: Construção lote 01 – pavimentação e adequação de estrada vicinais, no município de Aguiar, atendendo ao Contrato de Repasse nº 903905/2020/MAPA/CAIXA, lote 02 – adequação de estradas vicinais com construção de passagens molhada, atendendo ao contrato de repasse nº 908660/2020/MDR/CAIXA.

OBJETO DO ADITIVO: Alteração de Prazo

FUNDAMENTAÇÃO: Art. 65 da Lei nº 8.666/93.

Aguiar-PB, 06 de Janeiro de 2023.

Manoel Batista Guedes Filho
Prefeito

FUNDO MUNICIPAL DE SAÚDE DE ARARUNA
CHAMADA PÚBLICA N 00001/2022
ERRATA

Torna público aos interessados no certame acima que onde se lê: 625.799,88. Leia-se: 643.200,00 justificando a sua correção em razão de equivoco na informação do valor estimado ao TCE/PB.

Araruna/PB, 11 de Janeiro de 2023.

Carlos Macedo
Presidente da CPL

PREFEITURA MUNICIPAL DE ALCANTIL
AVISO DE LICITAÇÃO
TOMADA DE PREÇOS Nº 00001/2023

Torna público que fará realizar através da Comissão Permanente de Licitação, sediada na Av. São José, S/N - Centro - Alcantil - PB, às 10:00 horas do dia 01 de Fevereiro de 2023, licitação modalidade Tomada de Preços, do tipo menor preço, para: CONTRATAÇÃO DE EMPRESA ESPECIALIZADA PARA EXECUÇÃO DE PAVIMENTAÇÃO EM PARALELEPÍPEDO E DRENAGEM NO MUNICÍPIO DE ALCANTIL – PB, CONFORME CONTRATO DE REPASSE 1082544–81 – CAIXA E CONVÊNIO MDR 928789/2022. Recursos: previstos no orçamento vigente. Fundamento legal: Lei Federal nº 8.666/93; Lei Complementar nº 123/06; Decreto Municipal nº 0005/2021/21; e legislação pertinente, consideradas as alterações posteriores das referidas normas. Informações: no horário das 08:00 as 13:00 horas dos dias úteis, no endereço supracitado. Telefone: (83) 98825–0703. E-mail: cplalcantilpb@gmail.com. Edital: www.tce.pb.gov.br.

Alcantil - PB, 12 de Janeiro de 2023

JOSÉ CARLOS ALVES DA CRUZ
Presidente da Comissão

PREFEITURA MUNICIPAL DE ALCANTIL
AVISO DE LICITAÇÃO
TOMADA DE PREÇOS Nº 00002/2023

Torna público que fará realizar através da Comissão Permanente de Licitação, sediada na Av. São José, S/N - Centro - Alcantil - PB, às 11:00 horas do dia 01 de Fevereiro de 2023, licitação modalidade Tomada de Preços, do tipo menor preço, para: CONTRATAÇÃO DE EMPRESA ESPECIALIZADA PARA EXECUÇÃO DE PAVIMENTAÇÃO EM PARALELEPÍPEDO E DRENAGEM NO BAIRRO DA GAMELEIRA E NA RUA CELESTINA EMILIANO DOS SANTOS NO MUNICÍPIO DE ALCANTIL – PB, CONFORME CONTRATO DE REPASSE 1081410–37/2021– CAIXA E CONVÊNIO 923800/MDR. Recursos: previstos no orçamento vigente. Fundamento legal: Lei Federal nº 8.666/93; Lei Complementar nº 123/06; Decreto Municipal nº 0005/2021/21; e legislação pertinente, consideradas as alterações posteriores das referidas normas. Informações: no horário das 08:00 as 13:00 horas dos dias úteis, no endereço supracitado. Telefone: (83) 98825–0703. E-mail: cplalcantilpb@gmail.com. Edital: www.tce.pb.gov.br.

Alcantil - PB, 11 de Janeiro de 2023

JOSÉ CARLOS ALVES DA CRUZ
Presidente da Comissão

PREFEITURA MUNICIPAL DE ALGODÃO DE JANDAÍRA
RETIFICAÇÃO DE RESULTADO FASE HABILITAÇÃO
TOMADA DE PREÇOS Nº 00004/2022

OBJETO: CONSTRUÇÃO DE CRECHE PADRÃO INTEGRA PARAÍBA. LICITANTE HABILITADO: ARENA CONSTRUCOES E LOCACOES EIRELI. LICITANTES INABILITADOS: AJCL CONSTRUCOES EIRELI; DUARTE MARTINS CONSTRUCOES, SERVICOS E LOCACOES LTDA; FRANCISCO NARLON ALVES GUERREIRO; NOBREGA & NOBREGA CONSTRUCOES E PROJETOS LTDA. Dos atos decorrentes do procedimento licitatório, caberão recursos nos termos do Art. 109, da Lei Federal nº. 8.666/93 e suas alterações. Comunica-se que, em não havendo interposição de recursos, a sessão pública para abertura dos envelopes Proposta de Preços será realizada no dia 25/01/2023, às 15:30 horas, no mesmo local da primeira reunião. Maiores informações poderão ser obtidas junto a Comissão Permanente de Licitação, Rua Francisco Braga, S/N - Centro - Algodão de Jandaira - PB, no horário das 08:00 as 12:00 horas dos dias úteis. Telefone: (83) 991242633. E-mail: adjcomissao2017@gmail.com.

Algodão de Jandaira - PB, 11 de janeiro de 2023

JOSÉ ELIZONALDO DOS SANTOS SOUZA
Presidente da Comissão

PREFEITURA MUNICIPAL DE AREIAL
AVISO DE LICITAÇÃO
PREGÃO PRESENCIAL Nº 00001/2023

Torna público que fará realizar através do Pregoeiro Oficial e Equipe de Apoio, sediada na Rua São José, 472 - Centro - Areial - PB, às 08:00 horas do dia 25 de Janeiro de 2023, licitação modalidade Pregão Presencial, do tipo menor preço, visando formar Sistema de Registro de Preços objetivando contratações futuras, para: Contratação de empresa para o fornecimento de combustíveis e derivados de petróleo destinados ao abastecimento e/ou utilização em veículos, máquinas e equipamentos rodoviários oficiais e/ou à serviço da Municipalidade via locação. Recursos: previstos no orçamento vigente. Fundamento legal: Lei Federal nº 10.520/02 e subsidiariamente a Lei Federal nº 8.666/93; Lei Complementar nº 123/06; Decreto Federal nº 7.892/13; Decreto Municipal nº 120/10; e legislação pertinente, consideradas as alterações posteriores das referidas normas. Informações: no horário das 08:00 as 12:00 horas dos dias úteis, no endereço supracitado. Telefone: (83) 33681020. E-mail: cplareial2020@gmail.com. Edital: www.areial.pb.gov.br; www.tce.pb.gov.br.

Areial - PB, 10 de Janeiro de 2023

RAGDE DE ALMEIDA BATISTA
Pregoeiro Oficial

PREFEITURA MUNICIPAL DE AROEIRAS
HOMOLOGAÇÃO
PREGÃO ELETRÔNICO Nº 00011/2022

Nos termos do relatório final apresentado pelo Pregoeiro Oficial e observado parecer da Assessoria Jurídica, referente ao Pregão Eletrônico nº 00011/2022, que objetiva: CONTRATAÇÃO DE EMPRESA PARA O FORNECIMENTO DE EQUIPAMENTOS, MATERIAIS E SERVIÇOS DE INFORMÁTICA DESTINADOS AS DIVERSAS SECRETARIAS DESTE MUNICÍPIO; HOMOLOGO o correspondente procedimento licitatório em favor de: P D S DE ALMEIDA - R$ 67.020,00; TECMIX TECNOLOGIA COMERCIO E SERVICOS EIRELI - R$ 834.127,50.

Aroeiras - PB, 27 de Dezembro de 2022

DOMINGOS MARQUES BARBOSA FILHO
Prefeito

PREFEITURA MUNICIPAL DE AROEIRAS
EXTRATO DE CONTRATOS

OBJETO: CONTRATAÇÃO DE EMPRESA PARA O FORNECIMENTO DE EQUIPAMENTOS, MATERIAIS E SERVIÇOS DE INFORMÁTICA DESTINADOS AS DIVERSAS SECRETARIAS DESTE MUNICÍPIO. FUNDAMENTO LEGAL: Pregão Eletrônico nº 00011/2022. DOTAÇÃO: 02.010–GABINETE DO PREFEITO 02010.04.122.2001.2002 – REPRESENTAÇÃO POLÍTICA E COORDENAÇÃO SUPERIOR 02.020–SECRETARIA DEADMINISTRAÇÃO 02020.04.122.2001.1042 – AQUISIÇÃO DE VEICULO, MOBILIARIO E EQUIPAMENTOS 02020.04.122.2001.2004–SERV GERAIS E APOIO ADMINISTRATIVO DEMAIS UNIDADE 02.030–SECRETARIA DE FINANÇAS 02030.04.123.2005.2005 – PLANEJAMENTO, CONTROLE ORÇAMENTÁRIO E EXEC FINANCE 02.040– SECRETARIA DE DESENVOLVIMENTO SOCIAL 02040.08.122.2003.2006 – COORDENAÇÃO DOS SERVIÇOS SOCIO–ASSISTENCIAIS 02050.08.243.2006.2030 – SEVIÇO DE CONVIVÊNCIA E FORTALECIMENTODEVÍNCULOS 02050.08.244.2006.2055–MANUTENÇÃODOSSERV.DE PROTEÇÃO SOCIALBÁSICA 02050.08.244.2006.2068–MANUTENÇÃODAS ATIVID.DOFUNDODE ASSIST.SOCIAL 02050.08.244.2006.1046 – AQUISICAO DE VEICULOS, MOBILIARIOS E EQUIPAMENTOS 02050.08.244.2006.2009 – ATUAÇÃO DO CENTRO DE REFERÊNCIA ASSISTÊNCIA SOCIAL 02050.08.244.2006.2038 – ATIVIDADES OPERACIONAIS DO C.R.E.A.S 02050.08.244.2006.2044 – AÇÕES COMPLEMENTARES DO PROGRAMA BOLSA FAMÍLIA 02050.08.244.2006.2045 – GESTÃO DOS SERV. SÓCIO ASSISTENCIAIS – IGD/S.U.A.S 02050.08.244.2006.2050 – MANUTENCAO DO PROGRAMA CRIANCA FELIZ 02050.08.244.2006.2057 – MANUTENÇÃO DOS PROGRAMAS AEPETI 02050.08.244.2006.2068 – MANUTENÇÃO DAS ATIVID. DO FUNDO DE ASSIST. SOCIAL 02.060–SECRETARIA DE SAÚDE 02060.10.301.2010.2011 – MANUTENÇÃO DAS AÇÕES E SERVIÇOS BÁSICOS DE SAÚDE 02060.10.302.2011.2012 – MANUTENÇÃO DO HOSPITAL MUNICIPAL 02060.10.301.2004.1039 – ADEQUAÇÃO DE UNIDADES DE SAÚDE 02060.10.302.2011.2019 – SERV ATENDIMEN MÓVEL URGÊNCI – FINANCIAM MUNICIPAL 02.070– FUNDO MUNICIPAL DE SAÚDE 02070.10.301.2010.2013–AÇÕES E SERVIÇOS DE SAÚDE–FNS/SUS 02070.10.302.2011.2015–MANUTENÇÃODO HOSPITAL MUNICIPAL–FNS/MAC 02070.10.302.2011.2018 – SERV ATENDIMEN MÓVEL URGÊN – FINANCIAM UNIÃO/ESTAD 02070.10.301.2010.2014 – AÇÕES EM PROL DA SAÚDE MENTAL FNS/CAPS 02070.10.301.2010.2070 – MANUTENCAO DAS ACOES DO COVID–19 02070.10.302.2011.2049 – IMPLENTAÇÃO E MANUTENÇÃO DO CAPS INFANTIL 02.080–SECRETARIA DE EDUCAÇÃO 02080.12.361.2009.2021 – DESENVOLVIMENTO DO ENSINO BÁSICO FUNDAMENTAL 02080.12.361.2009.1009 – AMPLIAÇÃO E ADEQUAÇÃO DE UNIDADES ESCOLARES 02080.12.361.2009.1027 – SUBSTITUIÇÃO E INCORPORAÇÃO EQUIPAMENTOS NAS ESCOL 02080.12.361.2009.2047 – EXECUÇÃO DO PROGRAMA PROJOVEM CAMPO 02080.12.365.2009.2023 – DESENVOLVIMENTO DO ENSINO BÁSICO INFANTIL 02080.12.366.2009.2034 – PROGRAMA DE EDUCAÇÃO DE JOVENS E ADULTOS 02080.12.361.2009.2060 – MANUTENÇÃO DO SALARIO EDUCAÇÃO – QSE 02.090–SECRETARIA DE CULTURA, ESPORTE E TURISMO 02090.27.122.2001.2024–ATIVIDADES OPERACIONAIS DA SECETUR 02.100–SECRETARIA DE INFRAESTRUTURA 02100.04.122.2001.2027–ATIVIDADES OPERACIONAIS DA SEINFRA 02.110–SECRETARIA DE AGRICULTURA 02110.04.122.2001.2028 – ATIVIDADES OPERACIONAIS DA SEAGRI 02110.20.608.2022.2031–MECANIZAÇÃO AGRÍCOLA PARA PEQUENOS PRODUTORES ELEMENTO DE DESPESA: 3.3.90.30.99.00 – OUTROS MATERIAIS DE CONSUMO / 4.4.90.52.00.00 EQUIPAMENTOS E MATERIAL 33.90.39.00 – OUTROS SERVIÇOS DE TERCEIROS PESSOA JURIDICA. VIGÊNCIA: até o final do exercício financeiro de 2023. PARTES CONTRATANTES: Prefeitura Municipal de Aroeiras e: CT Nº 00023/2023 - 04.01.23 - TECMIX TECNOLOGIA COMERCIO E SERVICOS EIRELI - R$ 729.609,06; CT Nº OOO22/2023 - 04.01.23 - P D S DE ALMEIDA - R$ 67.020,00.

PREFEITURA MUNICIPAL DE BAIA DA TRAIÇÃO
HOMOLOGAÇÃO E ADJUDICAÇÃO
TOMADA DE PREÇOS Nº 00009/2022

Nos termos do relatório final apresentado pela Comissão Permanente de Licitação e observado o parecer da Assessoria Jurídica, referente a Tomada de Preços nº 00009/2022, que objetiva: CONTRATAÇÃO DE UMA EMPRESA ESPECIALIZADA EM CONSTRUÇÃO CIVIL, PARA CONSTRUÇÃO E EXECUÇÃO DOS SERVIÇOS DE PAVIMENTAÇÃO EM PARALELEPIPEDO EM DIVERSAS RUAS: (RUA PROJETADA 01, RUA PROJETADA 02, RUA PROJETADA 03 E RUA PROJETADA 04), NO MUNICÍPIO DA BAÍA DA TRAIÇÃO–PB; HOMOLOGO o correspondente procedimento licitatório e ADJUDICO o seu objeto a: HARG EMPREENDIMENTOS, CONSTRUCOES E INCORPORACOES LTDA - R$ 287.672,98.

Baia da Traição - PB, 10 de Janeiro de 2023

EUCLIDES SERGIO COSTA DE LIMA JUNIOR
Prefeito

PREFEITURA MUNICIPAL DE BAIA DA TRAIÇÃO
EXTRATO DE CONTRATO

OBJETO: CONTRATAÇÃO DE UMA EMPRESA ESPECIALIZADA EM CONSTRUÇÃO CIVIL, PARA CONSTRUÇÃO E EXECUÇÃO DOS SERVIÇOS DE PAVIMENTAÇÃO EM PARALELEPIPEDO EM DIVERSAS RUAS: (RUA PROJETADA 01, RUA PROJETADA 02, RUA PROJETADA 03 E RUA PROJETADA 04), NO MUNICÍPIO DA BAÍA DA TRAIÇÃO–PB. FUNDAMENTO LEGAL: Tomada de Preços nº 00009/2022. DOTAÇÃO: RECURSOS PRÓPRIOS DO MUNICÍPIO DE BAIA DA TRAIÇÃO: 02.060 SECRETARIA MUNICIPAL DE INFRA–ESTRUTURA E DESENV. URBANO; 15 451 0025 1016 PAVIMENTAÇÃO DE RUAS E AVENIDAS; FONTE 18990000 OUTROS RECURSOS VINCULADOS; 4490.51 99 OBRAS E INSTALAÇÕES. VIGÊNCIA: até 11/09/2023. PARTES CONTRATANTES: Prefeitura Municipal de Baia da Traição e: CT Nº 00006/2023 - 11.01.23 - HARG EMPREENDIMENTOS, CONSTRUCOES E INCORPORACOES LTDA - R$ 287.672,98.

PREFEITURA MUNICIPAL DE BELÉM
CONTINUIDADE DO PREGÃO
PRESENCIAL Nº 00059/2022

Torna público que fará realizar através do Pregoeiro Oficial e Equipe de Apoio, sediada na Rua Flávio Ribeiro, 74 - Centro - Belém - PB, a continuação da sessão às 13:00 horas do dia 13 de Janeiro de 2023 para: CONTRATAÇÃO DE EMPRESA PARA FORNECIMENTO DE MATERIAL DE LIMPEZA DESTINADOS AS DIVERSAS SECRETARIAS DO MUNICIPIO DE BELÉM–PB – NO EXERCÍCIO FINANCEIRO DE 2023 no mesmo endereço da primeira reunião. Informações: no horário das 07:00 as 11:00 horas dos dias úteis, no endereço supracitado. E-mail: licitacaobelempb@gmail.com. Edital: www.belem.pb.gov.br; www.tce.pb.gov.br.

Belém - PB, 11 de janeiro de 2023

LUIS SEBASTIÃO ALVES
Pregoeiro

PREFEITURA DE BOA VENTURA
EXTRATO DE ADJUDICAÇÃO
PREGÃO ELETRONICO N° 0037/2022

OBJETO: AQUISIÇÃO DE MATERIAIS E EQUIPAMENTOS PARA CONSTRUÇÃO DA CRECHE SUSTENTÁVEL PARA 200 CRIANÇAS

Vencedores: -- BRASIL FIOS DE CABO LTDA CNPJ N°. 33.163.469/0001-09 com o valor de R$ 15.215,00 (Quinze Mil Duzentos e Quinze Reais)

- G.P.A GERENCIAMENTO E PROJETOS EIRELI –CNPJ 11.175.931/0001-47 com o valor de R$ 150.927,00 (Cento e Cinquenta Mil Reais Novecentos e Vinte Reais).

- APPOL COMÉRCIO DE MOVEIS E MATERIAIS PARA CONSTRUÇÃO EIRELI –CNPJ 16.889.292/0001-03 com o valor de R$ 17.958,40 (Dezessete Mil Novecentos e Cinquenta e Oito Reais e Quarenta Centavos).

- RLUX ILUMINAÇÃO LTDA–CNPJ 23.535.805/0001-35 com o valor de R$ 6.675,76 (Seis Mil Seiscentos e Sessenta e Cinco Reais e Setenta e Seis Centavos).

- ROS RIO MATERIAIS E COMERCIO LTDA–CNPJ 07.324.021/0001-01 com o valor de R$ 9.713,88 (Nove Mil Setecentos e Treze Reais e Oitenta e Oito Centavos).

VALOR GLOBAL com o R$ 200.490,04 (Duzentos Mil Quatrocentos e Noventa Reais e Quatro Centavos)

EXTRATO DE ADJUDICAÇÃO: "A Pregoeira de Licitações da Prefeitura Municipal de Boa Ventura, usando das atribuições que lhes são conferidas, após a análise das propostas e condições apresentadas pelos licitantes no certame do Pregão Eletrônico n° 0037/2022, resolve ADJUDICAR o objeto do processo licitatório das empresas acima mencionadas, por apresentar o Menor Preços, conforme classificação constante da Ata de Abertura e Julgamento".

DATA DA ADJUDICAÇÃO: 19/12/2022

TALITA LOPES ARRUDA
PREFEITA CONSTITUCIONAL

PREFEITURA MUNICIPAL DE BOA VENTURA
SECRETARIA DE ADMINISTRAÇÃO
SETOR DE LICITAÇÃO
EXTRATO DE HOMOLOGAÇÃO
PREGÃO ELETRONICA N.º. 0-0037/2022
PROCESSO ADMINISTRATIVO Nº 0107/2022

Objeto: AQUISIÇÃO DE MATERIAIS E EQUIPAMENTOS PARA CONSTRUÇÃO DA CRECHE SUSTENTÁVEL PARA 200 CRIANÇAS, conforme especificações no edital e seus anexos.

Vencedores:

- BRASIL FIOS DE CABO LTDA CNPJ N°. 33.163.469/0001-09 com o valor de R$ 15.215,00 (Quinze Mil Duzentos e Quinze Reais)

- G.P.A GERENCIAMENTO E PROJETOS EIRELI –CNPJ 11.175.931/0001-47 com o valor de R$ 150.927,00 (Cento e Cinquenta Mil Reais Novecentos e Vinte Reais).

- APPOL COMÉRCIO DE MOVEIS E MATERIAIS PARA CONSTRUÇÃO EIRELI –CNPJ 16.889.292/0001-03 com o valor de R$ 17.958,40 (Dezessete Mil Novecentos e Cinquenta e Oito Reais e Quarenta Centavos).

- RLUX ILUMINAÇÃO LTDA–CNPJ 23.535.805/0001-35 com o valor de R$ 6.675,76 (Seis Mil Seiscentos e Sessenta e Cinco Reais e Setenta e Seis Centavos).

- ROS RIO MATERIAIS E COMERCIO LTDA–CNPJ 07.324.021/0001-01 com o valor de R$ 9.713,88 (Nove Mil Setecentos e Treze Reais e Oitenta e Oito Centavos).

Após análise do processo, e, estando o mesmo de acordo com a Lei, HOMOLOGO, nos termos da Lei 14.133/2021, em consequência, fica convocado o licitante vencedor para a assinatura do termo de contrato, nos termos do art. 71 IV, do citado diploma legal, sob as penalidades da lei.

Boa Ventura-PB, 19 de Dezembro de 2022.

TALITA LOPES ARRUDA
Prefeita Constitucional

FUNDO MUNICIPAL DE SAÚDE
AVISO DE ADIAMENTO
PREGÃO ELETRÔNICO Nº 00098/2022

A Pregoeira Substituta comunica aos interessados que o Pregão Eletrônico nº 00098/2022 cujo objeto é Contratação de empresa especializada em processamento de produtos para saúde por vapor saturado de alta temperatura, plasma de peróxido de hidrogênio e vapor de baixa temperatura e formaldeído (serviços técnicos especializados de esterilização, reesterilização e processamento de produtos para a saúde), com fornecimento de material, para atender às necessidades dos serviços de saúde do Hospital Municipal e Maternidade Pe. Alfredo Barbosa-HMMPAB, no âmbito da Secretária Municipal de Saúde de Cabedelo-Pb, marcado para o dia 13 de janeiro de 2023, às 09:00 horas, fica adiado até ulterior deliberação.

Telefone: (083) 3250-3121 / Email: sescab.licitacao@cabedelo.pb.gov.br

Cabedelo - PB, 11 de janeiro de 2023

RENATA SALGADO ARAGÃO
Pregoeira Substituta

PREFEITURA MUNICIPAL DE COXIXOLA
AVISO DE LICITAÇÃO
PREGÃO PRESENCIAL Nº 00001/2023

Torna público que fará realizar através do Pregoeiro Oficial e Equipe de Apoio, sediada na Avenida Manoel José das Neves, 42 - Centro - Coxixola - PB, às 08:00 horas do dia 25 de Janeiro de 2023, licitação modalidade Pregão Presencial, do tipo menor preço, para: AQUISIÇÃO DE COMBUSTÍVEIS, DERIVADOS E GÁS LIQUEFEITO DE PETRÓLEO. Recursos: previstos no orçamento vigente. Fundamento legal: Lei Federal nº 10.520/02 e subsidiariamente a Lei Federal nº 8.666/93; Lei Complementar nº 123/06; Decreto Municipal nº 001/13; e legislação pertinente, consideradas as alterações posteriores das referidas normas. Informações: no horário das 08:00 as 11:00 horas e das 13:00 as 17:00 horas dos dias úteis, no endereço supracitado. Telefone: (83) 3306–1057. E-mail: cplcoxixola@gmail.com. Edital: http://www.coxixola.pb.gov.br/; www.tce.pb.gov.br.

Coxixola - PB, 11 de Janeiro de 2023

JOSÉ ARAGONÊS CORREIA DE BRITO
Pregoeiro Oficial

PREFEITURA MUNICIPAL DE CUITÉ
HOMOLOGAÇÃO
PREGÃO ELETRÔNICO Nº 00051/2022

Nos termos do relatório final apresentado pelo Pregoeiro Oficial e observado parecer da Assessoria Jurídica, referente ao Pregão Eletrônico nº 00051/2022, que objetiva: AQUISIÇÃO DE LIVROS DIDÁTICOS PARA ATENDER A NECESSIDADE DOS ESTUDANTES DAS CRECHES DA REDE MUNICIPAL DE ENSINO; HOMOLOGO o correspondente procedimento licitatório em favor de: EDITORA LUNNA LTDA - R$ 127.364,25.

Cuité - PB, 10 de Janeiro de 2023

CHARLES CRISTIANO INÁCIO DA SILVA
Prefeito

PREFEITURA MUNICIPAL DE CUITÉ
ADJUDICAÇÃO
PREGÃO ELETRÔNICO Nº 00051/2022

Com base nos elementos constantes do processo correspondente e observadas as disposições da legislação vigente, referente ao Pregão Eletrônico nº 00051/2022, que objetiva: AQUISIÇÃO DE LIVROS DIDÁTICOS PARA ATENDER A NECESSIDADE DOS ESTUDANTES DAS CRECHES DA REDE MUNICIPAL DE ENSINO; ADJUDICO o seu objeto a: EDITORA LUNNA LTDA - R$ 127.364,25.

Cuité - PB, 09 de Janeiro de 2023

BRUCE DA SILVA SANTOS
Pregoeiro Oficial

PREFEITURA MUNICIPAL DE CUITÉ DE MAMANGUAPE
AVISO DE LICITAÇÃO
CHAMADA PÚBLICA DE COMPRA Nº 00001/2023

Torna público que fará realizar através da Comissão Permanente de Licitação, Chamada Pública de Compra objetivando: Aquisição de gêneros alimentícios da Agricultura Familiar e do Empreendedor Familiar Rural, para o atendimento ao Programa Nacional de Alimentação Escolar – PNAE. Os interessados deverão apresentar envelope contendo a documentação e respectiva propositura até as 14:00 horas do dia 03 de Fevereiro de 2023, na sala da referida comissão, sediada na Av. Severino Jorge de Sena, 1111 - Centro - Cuité de Mamanguape - PB. Neste mesmo local, data e horário será realizada a sessão pública para abertura do respectivo envelope. Recursos: previstos no orçamento vigente. Fundamento legal: Lei Federal nº 8.666/93; e legislação pertinente, consideradas as alterações posteriores das referidas normas. Informações: no horário das 13:00 as 17:00 horas dos dias úteis, no endereço supracitado. Telefone: (83) 993287104. E-mail: licitacuite@gmail.com.

Cuité de Mamanguape - PB, 11 de Janeiro de 2023

ALUIZIO DE ABREU RAMOS
Presidente da Comissão

PREFEITURA MUNICIPAL DE CUITÉ DE MAMANGUAPE
EXTRATO DE CONTRATO

OBJETO: Contratação de pessoa física ou jurídica para prestação de serviços na alimentação do PORTAL DO GESTOR (TIBUNAL DE CONTAS DO ESTADO DA PARAIBA), junto a esta edilidade. FUNDAMENTO LEGAL: Dispensa de Licitação nº DV00001/2023. DOTAÇÃO: Recursos Próprios do Município de Cuité de Mamanguape: 3390.36 Outros Serviços de Terceiros – Pessoa Física 3390.39 Outros Serviços de Terceiros – Pessoa Jurídica. VIGÊNCIA: até 11/01/2024. PARTES CONTRATANTES: Prefeitura Municipal de Cuité de Mamanguape e: CT Nº 00006/2023 - 11.01.23 - LEANE SENA DA SILVA - R$ 26.400,00.

HELIO SEVERINO DE SOUZA
Prefeito

PREFEITURA MUNICIPAL DE CURRAL DE CIMA
AVISO DE LICITAÇÃO
PREGÃO PRESENCIAL Nº 00001/2023

Torna público que fará realizar através do Pregoeiro Oficial e Equipe de Apoio, sediada na Rua Josefa Eugênia, S/N - Centro - Curral de Cima - PB, às 09:30 horas do dia 25 de Janeiro de 2023, licitação modalidade Pregão Presencial, do tipo menor preço, para: Contratação de uma empresa do ramo para aquisição parceladas de COMBUSTIVEIS, destinado ao atendimento da Frota Veicular do município de Curral de Cima. Recursos: previstos no orçamento vigente. Fundamento legal: Lei Federal nº 10.520/02 e subsidiariamente a Lei Federal nº 8.666/93; Lei Complementar nº 123/06; Decreto Municipal nº 425/17; e legislação pertinente, consideradas as alterações posteriores das referidas normas. Informações: no horário das 08:00 as 12:00 horas dos dias úteis, no endereço supracitado. Telefone: (83) 98708–0527. E-mail: licitacaocurraldecima@hotmail.com. Edital: https://www.curraldecima.pb.gov.br/portal-da-transparencia/l; www.tce.pb.gov.br.

Curral de Cima - PB, 11 de Janeiro de 2023

BRUNO ALISSON DE LIMA SANTANA
Pregoeiro Oficial

PREFEITURA MUNICIPAL DE CURRAL DE CIMA
RESULTADO FASE HABILITAÇÃO
TOMADA DE PREÇOS Nº 00005/2022

OBJETO: Contratação de Pessoa Jurídica do ramo pertinente, para execução dos serviços de pavimentação em paralelepípedos nas RUAS 01 E 02 DISTRITO DE LARANJEIRAS, Município de Curral de Cima–PB. LICITANTES HABILITADOS: JOSE CREZIO LOPES FILHO; URANO CONSTRUCAO CIVIL LTDA. LICITANTES INABILITADOS: D K CONSTRUCOES EIRELI; FRANCISCO NARLON ALVES GUERREIRO; J R MUNIZ ENGENHARIA EIRELI; LA ENGENHARIA E LOCACOES EIRELI. Dos atos decorrentes do procedimento licitatório, caberão recursos nos termos do Art. 109, da Lei Federal nº. 8.666/93 e suas alterações. Comunica-se que, em não havendo interposição de recursos, a sessão pública para abertura dos envelopes Proposta de Preços será realizada no dia 20/01/2023, às 09:00 horas, no mesmo local da primeira reunião. Maiores informações poderão ser obtidas junto a Comissão Permanente de Licitação, Rua Josefa Eugênia, S/N - Centro - Curral de Cima - PB, no horário das 08:00 as 12:00 horas dos dias úteis. Telefone: (83) 98708–0527. E-mail: licitacaocurraldecima@hotmail.com.

Curral de Cima - PB, 11 de janeiro de 2023

JONAS DE FARIAS SOARES
Presidente da Comissão

PREFEITURA MUNICIPAL DE ESPERANÇA
ADJUDICAÇÃO
PREGÃO ELETRÔNICO Nº 00048/2022

Com base nos elementos constantes do processo correspondente e observadas as disposições da legislação vigente, referente ao Pregão Eletrônico nº 00048/2022, que objetiva: AQUISIÇÃO PARCELADA DE GÊNEROS ALIMENTICIOS NÃO PERECÍVEIS PARA ATENDER AS NECESSIDADES DO HOSPITAL MUNICIPAL DE ESPERANÇA DR. MANOEL CABRAL DE ANDRADE DESTE MUNICÍPIO; ADJUDICO o seu objeto a: JCASIF COMERCIO VAREJISTA DE CEREAIS LTDA - R$ 11.257,80; JTA COMERCIO DE ARTIGOS DESCARTAVEIS LTDA ME - R$ 137.568,68; XAND'S COMERCIAL DE ALIMENTOS LTDA – ME - R$ 400,00.

Esperança - PB, 03 de Janeiro de 2023

JUVENCIO RODRIGUES NETO
Pregoeiro Oficial

PREFEITURA MUNICIPAL DE ESPERANÇA
HOMOLOGAÇÃO
PREGÃO ELETRÔNICO Nº 00048/2022

Nos termos do relatório final apresentado pelo Pregoeiro Oficial e observado parecer da Assessoria Jurídica, referente ao Pregão Eletrônico nº 00048/2022, que objetiva: AQUISIÇÃO PARCELADA DE GÊNEROS ALIMENTICIOS NÃO PERECÍVEIS PARA ATENDER AS NECESSIDADES DO HOSPITAL MUNICIPAL DE ESPERANÇA DR. MANOEL CABRAL DE ANDRADE DESTE MUNICÍPIO; HOMOLOGO o correspondente procedimento licitatório em favor de: JCASIF COMERCIO VAREJISTA DE CEREAIS LTDA - R$ 11.257,80; JTA COMERCIO DE ARTIGOS DESCARTAVEIS LTDA ME - R$ 137.568,68; XAND'S COMERCIAL DE ALIMENTOS LTDA – ME - R$ 400,00.

Esperança - PB, 09 de Janeiro de 2023

NOBSON PEDRO DE ALMEIDA
Prefeito

PREFEITURA MUNICIPAL DE ESPERANÇA
AVISO DE LICITAÇÃO
PREGÃO PRESENCIAL Nº 00001/2023

Torna público que fará realizar através do Pregoeiro Oficial e Equipe de Apoio, sediada na Rua Antenor Navarro, 837 - Lírio Verde - Esperança - PB, às 09:00 horas do dia 24 de Janeiro de 2023, licitação modalidade Pregão Presencial, do tipo menor preço, visando formar Sistema de Registro de Preços objetivando contratações futuras, para: Fornecimento de material gráfico de impressão digital, sinalização, estrutural, visual e horizontal para atender diversas Secretarias deste município de Esperança/PB. Recursos: previstos no orçamento vigente. Fundamento legal: Lei Federal nº 10.520/02 e subsidiariamente a Lei Federal nº 8.666/93; Lei Complementar nº 123/06; Decreto Municipal nº 1.907/19; Decreto Municipal nº 2028/21; e legislação pertinente, consideradas as alterações posteriores das referidas normas. Informações: no horário das 08h00min Às 13h00min dos dias úteis, no endereço supracitado. Telefone: (83) 3361–3801. E-mail: cpl@esperanca.pb.gov.br. Edital: www.tce.pb.gov.br.

Esperança - PB, 10 de Janeiro de 2023

JUVENCIO RODRIGUES NETO
Pregoeiro Oficial

PREFEITURA MUNICIPAL DE ESPERANÇA
EXTRATO DE ADITIVO

OBJETO: CONTRATAÇÃO DE EMPRESA ESPECIALIZADA PARA SERVIÇOS DE MANUTENÇÃO E MONITORAMENTO DE SEGURANÇA ELETRÔNICA COM ALARMES MONITORADOS 24 HORAS VIA GPRS ATÉ 30 PRÉDIOS DA PREFEITURA MUNICIPAL E SEUS ÓRGÃOS, NO MINIMO 2 (DOIS) ATMS DE PLANTÃO NA CIDADE 24 HORAS ININTERRUPTAS, DE DOMINGO A DOMINGO, ATÉ 50 CENTRAIS DO TIPO COMUNICAÇÃO GPRS. FUNDAMENTO LEGAL: Pregão Presencial nº 00037/2017. ADITAMENTO: Dar continuidade a execução do objeto contratado. PARTES CONTRATANTES: Prefeitura Municipal de Esperança e: CT Nº 00138/2017 - Allain Delon do o Barreto - 11º Aditivo - prorroga o prazo por mais 6 meses. ASSINATURA: 29.12.22

PREFEITURA MUNICIPAL DE GUARABIRA
AVISO DE LICITAÇÃO
PREGÃO PRESENCIAL Nº 00007/2023

Torna público que fará realizar através do Pregoeiro Oficial e Equipe de Apoio, sediada na Rua Antonio André, 39, 1° andar – Centro – Guarabira/PB, às 08h30min, do dia 24 de de Janeiro de 2023, licitação modalidade Pregão Presencial, do tipo menor preço, para: Aquisições parceladas de Tintas e Materiais de Pintura em geral para melhor atender as secretarias municipais até dezembro de 2023.Recursos: previstos no orçamento vigente. Fundamento legal: Lei Federal nº 10.520/02 e Decreto Municipal nº 20/2007. Informações e retirada do Edital: no horário das 08h00min as 12h00min dos dias úteis, no endereço supracitado. E-mail: licitacao@guarabira.pb.gov.br. Telefone: (083) 3271-1946.

Guarabira - PB, 10 de janeiro de 2023

DEBORAH NATHYNELLY SOARES PEREIRA
Pregoeira

PREFEITURA MUNICIPAL DE GUARABIRA
AVISO DE LICITAÇÃO
PREGÃO PRESENCIAL Nº 00010/2023

Torna público que fará realizar através do Pregoeiro Oficial e Equipe de Apoio, sediada na Rua Antonio André, 39, 1° andar – Centro – Guarabira/PB, às 08h00min, do dia 25 de de Janeiro de 2023, licitação modalidade Pregão Presencial, do tipo

PREFEITURA MUNICIPAL DE MARI
TERMO DE REVOGAÇÃO
TOMADA DE PREÇO N.º 003/2022

O Município de Mari, representado por seu Prefeito Constitucional, o Senhor ANTÔNIO GOMES DA SILVA, no uso de suas atribuições legais e em conformidade com o art. 49 e seus parágrafos da lei 8.666/93, considerando o Interesse da Administração Pública. DECIDE:

REVOGAR: A licitação TOMADA DE PREÇO N. 003/2022.

Mari - PB, 11/01/2023

ANTÔNIO GOMES DA SILVA
Prefeito Constitucional

PREFEITURA MUNICIPAL DE PEDRA BRANCA
AVISO DE LICITAÇÃO
TOMADA DE PREÇOS N° 00013/2022

a comissão de licitação torna público a licitação na modalidade tomada de preços n° 00013/2022, tipo menor preço global, implantação de pavimentação em vias públicas urbanas do município de pedra branca-pb, referente ao contrato de repasse mdr928592/2022 – operação 1082670-59 abertura dia 13.10.2022 as 08:20 horas a rua pres. joão pessoa, 391-centro-pedra branca-pb. o edital encontra-se: www.pedrabranca.pb.gov.br ou www.tce.pb.gov.br.

REPUBLICADO POR INCORREÇÃO.

Pedra Branca – PB, 26 de setembro de 2022.

Severino Luiz de Caldas
Presidente da CPL

PREFEITURA MUNICIPAL DE PEDRA BRANCA
AVISO DE RESULTADO DE JULGAMENTO
PREGÃO Nº 00034/2022

O Pregoeiro Oficial e sua equipe de apoio, vem através deste aviso, tornam público o resultado de julgamento de proposta de preços e habilitação do Pregão Presencial nº 0034/2022, cujo objeto é Aquisição de combustíveis e óleo lubrificantes. Tem como vencedoras: TALISSUEL COSMO BARBOSA DINIZ EIRELI – CNPJ Nº 05.821.353/0001-76 com o valor global de R$ 1.860.500,00 (um milhão oitocentos e sessenta mil e quinhentos reais)

Pedra Branca-PB, 16 de fevereiro de 2022

SEVERINO LUIZ DE CALDAS
Pregoeiro

PREFEITURA MUNICIPAL DE PIANCÓ
EXTRATO DO CONTRATO
PREGÃO ELETRÔNICO Nº 00035/2022

CONTRATANTE: Prefeitura Municipal de Piancó.

CONTRATADA: JOSE RAYONE GRACIANO DA SILVA-ME – CNPJ 08.046.825/0001-59

Objeto: aquisição de gêneros alimentícios parar atender as necessidades de diversas Secretarias do município de Piancó-PB, durante o exercício de 2023.

Valor global: 619.282,24 (seiscentos e dezenove mil, duzentos e oitenta e dois reais e vinte e quatro centavos).

Piancó-PB, 11 de Janeiro de 2023

Daniel Galdino de Araújo Pereira
Prefeito

PREFEITURA MUNICIPAL DE PIANCÓ
EXTRATO DO CONTRATO
PREGÃO ELETRÔNICO Nº 00037/2022

CONTRATANTE: Prefeitura Municipal de Piancó.

CONTRATADA: ANTONIO MARCOS PADRE BADU -ME – CNPJ 23.937.523/0001-64

Objeto: aquisição de pneus, câmara de ar e protetor para atender a demanda do município de Piancó-PB, durante o exercício de 2023.

Valor global: 1.043.250,00 (um milhão, quarenta e três mil duzentos e cinquenta reais).

Piancó-PB, 11 de Janeiro de 2023

Daniel Galdino de Araújo Pereira
Prefeito

PREFEITURA MUNICIPAL DE PIANCÓ
EXTRATO DO CONTRATO
PREGÃO ELETRÔNICO Nº 00039/2022

CONTRATANTE: Prefeitura Municipal de Piancó.

CONTRATADA: ANTONIO MARCOS PADRE BADU -ME – CNPJ 23.937.523/0001-64

Objeto: contratação de empresa especializada para fornecimento de óleos lubrificantes, aditivos, filtros, graxa e prestar serviços de troca e vulcanização de pneus para a manutenção das secretarias do Municipal de Piancó-PB, durante o exercício de 2023.

Valor global: 102.941,50 (cento e dois mil novecentos e quarenta e um reais e cinquenta centavos)

Piancó-PB, 11 de Janeiro de 2023

Daniel Galdino de Araújo Pereira
Prefeito

PREFEITURA MUNICIPAL DE POCINHOS
COMISSÃO PERMANENTE DE LICITAÇÃO
EXTRATO DO PRIMEIRO TERMO ADITIVO DE CONTRATO

OBJETO: CONTRATAÇÃO DE EMPRESA DO RAMO PARA EXECUTAR OBRAS DE CONSTRUÇÃO DE UMA UNIDADE ESCOLAR COM SEIS SALAS DE AULA, VISANDO CUMPRIR O CONVÊNIO N.º 127/2021, FIRMADO COM A SECRETARIA DE ESTADO DA EDUCAÇÃO E DA CIÊNCIA E TECNOLOGIA, através do Contrato n.º 00055/2022/CPL, decorrente da Tomada de Preços n.º 00006/2022

FUNDAMENTO LEGAL: Tomada de Preços nº 00006/2022 e Cláusula Sétima do Contrato n.º 00055/2022.

VIGÊNCIA: 08 (oito) meses, a partir de 07 de janeiro de 2023 até 06 de setembro de 2023.

PARTES CONTRATANTES: Prefeitura Municipal de Pocinhos, através da Secretaria de Infraestrutura (Sóstenes Murilo Melo de Oliveira) e ARC Empreendimentos e Serviços Ltda. (Antônio Matos Bispo Neto).

ASSINATURA: 05 de janeiro de 2023.

PREFEITURA MUNICIPAL DE PRATA
AVISO DE LICITAÇÃO
PREGÃO ELETRÔNICO Nº 00003/2023

Torna público que fará realizar através da Pregoeira Oficial e Equipe de Apoio, sediada na Rua Vicente Neri, 78 - Centro - Prata - PB, por meio do site www.portaldecompraspublicas.com.br, licitação modalidade Pregão Eletrônico, do tipo menor preço, para: AQUISIÇÃO DE COMPUTADORES PORTÁTEIS (NOTEBOOKS), CONFORME PROPOSTA DE AQUISIÇÃO DE EQUIPAMENTO/MATERIAL PERMANENTE Nº. DA PROPOSTA: 11356.674000/1220–03 DO MINISTÉRIO DA SAÚDE. Abertura da sessão pública: 11:30 horas do dia 27 de Janeiro de 2023. Início da fase de lances: 11:35 horas do dia 27 de Janeiro de 2023. Referência: horário de Brasília - DF. Recursos: previstos no orçamento vigente. Fundamento legal: Lei Federal nº 10.520/02 e subsidiariamente a Lei Federal nº 8.666/93; Lei Complementar nº 123/06; Decreto Federal nº 10.024/19; e legislação pertinente, consideradas as alterações posteriores das referidas normas. Informações: das 08:00 as 12:00 horas dos dias úteis, no endereço supracitado. Telefone: (083) 3390–1126. E-mail: cplpmprata@gmail.com. Edital: www.tce.pb.gov.br; www.portaldecompraspublicas.com.br.

Prata - PB, 11 de Janeiro de 2023

CRISTIANA DE FÁTIMA DA SILVA
Pregoeira Oficial

PREFEITURA MUNICIPAL DE PRATA
AVISO DE ERRATA
PREGÃO ELETRÔNICO Nº 00002/2023

A Pregoeira Oficial comunica que no Aviso de Licitação - Pregão Eletrônico nº 00002/2023, onde se lê: "AQUISIÇÃO DE COMBUSTÍVEIS"; leia-se: "AQUISIÇÃO DE COMBUSTÍVEIS E DERIVADOS DO PETRÓLEO". Informações: das 08:00 as 12:00 horas dos dias úteis, na Rua Vicente Neri, 78 - Centro - Prata - PB. Telefone: (083) 3390–1126. E-mail: cplpmprata@gmail.com. Site: www.portaldecompraspublicas.com.br.

Prata - PB, 11 de Janeiro de 2023

CRISTIANA DE FÁTIMA DA SILVA
Pregoeira Oficial

PREFEITURA MUNICIPAL DE REMÍGIO
RATIFICAÇÃO E ADJUDICAÇÃO
DISPENSA Nº DV00003/2023

Nos termos dos elementos constantes da respectiva Exposição de Motivos que instrui o processo e observado o parecer da Assessoria Jurídica, referente a Dispensa de Licitação nº DV00003/2023, que objetiva: FORNECIMENTO DE ALIMENTOS PARA DIETA ENTERAL PARA SUPRIR A DEMANDA DO MINISTÉRIO PÚBLICO DA COMARCA DO MUNICÍPIO; RATIFICO o correspondente procedimento e ADJUDICO o seu objeto a: CENTRO ESPECIALIZADO EM NUTRICAO ENTERAL E PARENTERAL – CENEP LTDA - R$ 14.781,20.

Remígio - PB, 09 de Janeiro de 2023

FRANCISCO ANDRÉ ALVES
Prefeito

PREFEITURA MUNICIPAL DE REMÍGIO
AVISO DE LICITAÇÃO
PREGÃO PRESENCIAL Nº 00004/2023

Torna público que fará realizar através do Pregoeiro Oficial e Equipe de Apoio, sediada na Avenida Joaquim Cavalcante de Morais, 96 - Centro - Remígio - PB, às 09:00 horas do dia 25 de Janeiro de 2023, licitação modalidade Pregão Presencial, do tipo menor preço, para: CONTRATAÇÃO DE EMPRESA ESPECIALIZADA NO FORNECIMENTO DE MATERIAL ESPORTIVO PARA CONTINUIDADE AS ATIVIDADES ESPORTIVAS DURANTE O ANO DE 2023 DO MUNICIPIO DE REMIGIO. Recursos: previstos no orçamento vigente. Fundamento legal: Lei Federal nº 10.520/02 e subsidiariamente a Lei Federal nº 8.666/93; Lei Complementar nº 123/06; Decreto Federal nº 001461/11; e legislação pertinente, consideradas as alterações posteriores das referidas normas. Informações: no horário das 08:00 as 12:00 horas dos dias úteis, no endereço supracitado. Telefone: (083) 33641631. E-mail: LICITACOESREMIGIO@GMAIL.COM . Edital: WWW.REMIGIO.PB.GOV.BR; www.tce.pb.gov.br.

Remígio - PB, 11 de Janeiro de 2023

ALEXANDRE GONÇALVES DIAS
Pregoeiro Oficial

PREFEITURA MUNICIPAL DE REMÍGIO
AVISO DE LICITAÇÃO
PREGÃO PRESENCIAL Nº 00005/2023

Torna público que fará realizar através do Pregoeiro Oficial e Equipe de Apoio, sediada na Avenida Joaquim Cavalcante de Morais, 96 - Centro - Remígio - PB, às 14:00 horas do dia 25 de Janeiro de 2023, licitação modalidade Pregão Presencial, do tipo menor preço, para: AQUISIÇÃO PARCELADA DE GÊNEROS ALIMENTÍCIOS PARA ABASTECER A COZINHA QUE PRESTA SERVIÇO DE REFEIÇÕES PARA OS PROFISSIONAIS DA SECRETARIA DE SAÚDE E PACIENTES DO CAPS DO MUNICÍPIO. Recursos: previstos no orçamento vigente. Fundamento legal: Lei Federal nº 10.520/02 e subsidiariamente a Lei Federal nº 8.666/93; Lei Complementar nº 123/06; Decreto Federal nº 001461/11; e legislação pertinente, consideradas as alterações posteriores das referidas normas. Informações: no horário das 08:00 as 12:00 horas dos dias úteis, no endereço supracitado. Telefone: (083) 33641631. E-mail: LICITACOESREMIGIO@GMAIL.COM . Edital: WWW.REMIGIO.PB.GOV.BR; www.tce.pb.gov.br.

Remígio - PB, 11 de Janeiro de 2023

ALEXANDRE GONÇALVES DIAS
Pregoeiro Oficial

PREFEITURA MUNICIPAL DE REMÍGIO
EXTRATO DE DISPENSA
DE LICITAÇÃO

PROCESSO: Exposição de Motivos nº DV00003/2023. OBJETO: FORNECIMENTO DE ALIMENTOS PARA DIETA ENTERAL PARA SUPRIR A DEMANDA DO MINISTÉRIO PÚBLICO DA COMARCA DO MUNICÍPIO. FUNDAMENTO LEGAL: Art. 24, inciso II e § 1º, da Lei Federal nº 8.666/93 e suas alterações posteriores. AUTORIZAÇÃO: Secretaria de Saúde. RATIFICAÇÃO: Prefeito, em 09/01/2023.

PREFEITURA MUNICIPAL DE REMÍGIO
EXTRATO DE CONTRATO

OBJETO: FORNECIMENTO DE ALIMENTOS PARA DIETA ENTERAL PARA SUPRIR A DEMANDA DO MINISTÉRIO PÚBLICO DA COMARCA DO MUNICÍPIO. FUNDAMENTO LEGAL: Dispensa de Licitação nº DV00003/2023. DOTAÇÃO: Recursos Próprios do Município de Remígio: 02.110 Fundo Municipal de Saúde 10 302 1002 2037 Manutenção do Bloco das Ações e Serviços Públicos de Saúde–Atenção Especializada (MAC) 3390.30 – Material de Consumo Fonte de recursos 15001002 Recursos não Vinculados de Impostos – Saúde 16000000 Transferências Fundo a Fundo de Recursos do SUS provenientes do Governo Federal. VIGÊNCIA: até o final do exercício financeiro de 2023. PARTES CONTRATANTES: Prefeitura Municipal de Remígio e: CT Nº 00006/2023 - 09.01.23 - CENTRO ESPECIALIZADO EM NUTRICAO ENTERAL E PARENTERAL - CENEP LTDA - R$ 14.781,20.

PREFEITURA MUNICIPAL DE SÃO SEBASTIÃO DE LAGOA DE ROÇA
AVISO DE CANCELAMENTO
TOMADA DE PREÇOS Nº 00006/2022

A Comissão Permanente de Licitação comunica o cancelamento da sessão pública das 09:00 hs do dia 12 de Janeiro de 2023, destinada ao recebimento das propostas relativas a Tomada de Preços nº 00006/2022, que objetiva: Contratação de Empresa Técnica Especializada Para Pavimentação e drenagem de diversos Trechos da zona urbana do Município De São Sebastião De Lagoa De Roça (área central) conforme termo de referência e especificações anexo. CONTRATO DE REPASSE Nº.1079046–70/2021, Convenio 917522 – Ministério do Desenvolvimento Regional. Justificativa: Para correções no projeto. Informações: no horário das 07:00 as 12:00 horas dos dias úteis, no seguinte endereço - Rua Jose Rodrigues Coura, 53 - Centro - São Sebastião de Lagoa de Roça - PB. Telefone: (083) 3387–1066. E-mail: licitacao@lagoaderoca.pb.gov.br.

São Sebastião de Lagoa de Roça - PB, 11 de Janeiro de 2023

MARIA DE FATIMA MORENO ESPINOLA ROCINE
Presidente da Comissão

PREFEITURA MUNICIPAL DE SANTA INES
EXTRATO DE CONTRATOS

OBJETO: Registro de Preços para futura e eventual Contratação de empresa para fornecimento parcelado de material de limpeza, higiene e descartáveis destinados à todas as Secretarias, Órgãos e Programas da Prefeitura Municipal de Santa Inês - PB. FUNDAMENTO LEGAL: Pregão Eletrônico nº 00017/2022-Registro de Preços. DOTAÇÃO: 02.010 GABINETE DO PREFEITO-04 122 2002 2002 MANUTENÇÃO DAS ATIVIDADES ADMINISTRATIVAS DO GABINETE DO PREFEITO; 02.020 SECRETARIA DE ADMINISTRAÇÃO E PLANEJAMENTO - 04 122 2002 2005 MANUTENÇÃO DAS ATIVIDADES DA SECRETARIA DE ADMINISTRAÇÃO E PLANEJAMENTO; 02.060 SECRETARIA DE EDUCAÇÃO; 12 361 1001 2024 MANUTENÇÃO DO DESENVOLVIMENTO DO ENSINO - MDE; 12 361 1001 2032 OUTROS PROGRAMAS DO FNDE; 02.100 SECRETARIA DE ASSISTÊNCIA SOCIAL - 08 244 1004 2050 MANUTENÇÃO DAS ATIVIDADES ADMINISTRATIVAS DA SECRETARIA DE AÇÃO SOCIAL; 02.110 FUNDO MUNICIPAL DE ASSISTÊNCIA SOCIAL, 08 244 1004 2054 MANUTENÇÃO DE OUTROS PROGRAMAS, PROJETOS,BENEFÍCIOS E SERVIÇOS SOCIOASSISTÊNCIAIS DO FNAS; 08 244 1004 2056 FUNDO MUNICIPAL DE ASSISTÊNCIA SOCIAL/FMAS-COFINANCIAMENTO MUNICIPAL DOS SERVIÇOS,PROGRAMAS E PROJETOS DO SUAS; 08 244 1004 2061 PROGRAMA PRIMEIRA INFÂNCIA DO SUAS-PROGRAMA CRIANÇA FELIZ; 02 040 SECRETARIA DE INFRAESTRUTURA E URBANISMO 15 122 2002 2010 MANUTENÇÃO DAS ATIVIDADES ADMINISTRATIVAS DA SECRETARIA DE INFRA-ESTRUTURA E URBANISMO; 02 050 SECRETARIA DE AGRICULTURA E MEIO AMBIENTE 20 606 2002 2011 MANUTENÇÃO DAS ATIVIDADES ADMINISTRATIVAS DA SECRETARIA DE AGRICULTURA E MEIO AMBIENTE; 020 070 SECRETARIA DE CULTURA ESPORTE E LAZER 13 392 1005 2036 MANUTENÇÃO DAS ATIVIDADES ADMINISTRATIVAS DA SECRETARIA DE CULTURA, ESPORTES E LAZER; 020 080 SECRETARIA DE SAÚDE 10 301 2002 2038 - MANUTENÇÃO DAS ATIVIDADES ADMINISTRATIVAS DA SECRETARIA SAÚDE; 020 090 FUNDO MUNICIPAL DE SAÚDE 10 301 1002 2044 CUSTEIO DAS AÇÕES DE SERVIÇOS PÚBLICOS DE SAÚDE DA GESTÃO DO SUS ELEMENTO DE DESPESA: 3390.30 99 MATERIAL DE CONSUMO. VIGÊNCIA: até 31/12/2023. PARTES CONTRATANTES: Prefeitura Municipal de Santa Inês e: CT Nº 91701/2022 – 10.01.2023 - FRANCISCO FAGNER RAMALHO MARINHO 03861611430, CNPJ nº 15.519.707/0001-86, Valor R$ 109.578,99; CT Nº 91702/2022 – 10.01.2023 - INDUSTRIA E COMERCIO DE PRODUTOS DE LIMPEZA CAMPINENSE LTDA, CNPJ n° 08.158.664/0001-95, Valor R$ 82.962,75; CT Nº 91703/2022 – 10.01.2023 - VIVA DISTRIBUIDORA DE PRODUTOS EIRELI - ME, CNPJ n° 20.008.831/0001-17, Valor R$ 7.394,40.

Santa Inês - PB, 10 de Janeiro de 2023.

FELIX HENRIQUE LEITE VIEIRA
Prefeito Constitucional

PREFEITURA MUNICIPAL DE SANTA LUZIA
AVISO DE PREGÃO
PRESENCIAL Nº 00001/2023

OBJETO: Aquisição parcelada de peças para veículos leves, pesados, maquinário e implementos agrícolas a serviço do Município de Santa Luzia/PB.

TIPO: MENOR PREÇO POR ITEM e Critério para de Julgamento MAIOR PERCENTUAL DE DESCONTO.

DATA DA REUNIÃO: 26/01/2023 – HORÁRIO: 08:00 HORAS.

Legislação Aplicável: Lei n°. 10.520/02, Subsidiariamente a Lei n°. 8.666/93.

INFORMAÇÕES: Outros esclarecimentos poderão ser fornecidos na Sala da Comissão Permanente de Licitação, no Prédio Sede da Prefeitura "Paço Quipauá", das 08:00 às 12:00hs, no endereço Praça Estanislau de Medeiros, s/nº, Bairro Antônio Bento de Morais, na cidade de Santa Luzia/PB - CEP nº 58.600-000, ou pelo Fone: (83) 3461-2299. E-mail: licitacao@santaluzia.pb.gov.br.

Santa Luzia/PB, 11 de janeiro de 2023.

JONAS PEREIRA DE ANDRADE
Pregoeiro Oficial

PREFEITURA MUNICIPAL DE SANTA RITA
SUPERINTENDÊNCIA EXECUTIVA DE MOBILIDADE URBANA

Santa Rita - PB, 11 de janeiro de 2023.

O SUPERINTENDENTE EXECUTIVO DE MOBILIDADE URBANA DO MUNICÍPIO DE SANTA RITA, ESTADO DA PARAÍBA, no uso de suas atribuições legais,

R E S O L V E:

HOMOLOGAR o resultado da licitação, modalidade Pregão Eletrônico nº 112/2022, que objetiva: REGISTRO DE PREÇOS PARA CONTRATAÇÃO DE EMPRESA ESPECIALIZADA PARA CONCESSÃO DE USO TEMPORÁRIO DE LICENÇA DE SOFTWARE PARA APLICATIVO DE BLOCO ELETRÔNICO PARA AUTO DE INFRAÇÃO DE TRÂNSITO COM SEUS ACESSÓRIOS CORRESPONDENTES E SISTEMA WEB DE GESTÃO, PARA ATENDER AS NECESSIDADES DA SUPERINTENDÊNCIA EXECUTIVA DE MOBILIDADE URBANA, SEMOB – SR, com base nos elementos constantes do processo correspondente, os quais apontam como proponente vencedor:

- SINALVIDA - DISPOSITIVOS DE SEGURANÇA VIÁRIA LTDA

CNPJ: 04.523.923/0001-89

VALOR R$: 346.020,00

Publique-se e cumpra-se.

JOSÉ ALVES DE MORAIS
SUPERINTENDENTE EXECUTIVO DE MOBILIDADE URBANA

PREFEITURA MUNICIPAL DE SANTA RITA
EXTRATO DAS ATAS DE REGISTRO DE PREÇOS Nº 004/2023.
PROCESSO ADMINISTRATIVO Nº 274/2022.

PREGÃO ELETRÔNICO Nº 116/2022. 1.0 - DO OBJETIVO. - Registro de Preços para eventual aquisição de mobiliário para atender a demanda da Secretaria de Assistência Social de Santa Rita/ PB. 2.0 - DO RESULTADO. - LUCIANO SERGIO GUIMARÃES DE SÁ BARRETO -CNPJ: 35.785.276/0001-07 - VALOR R$: 435.340,75. - MC INDÚSTRIA E COMÉRCIO DE MÓVEIS LTDA - CNPJ: 41.043.317/0001-92 - VALOR R$: 214.335,00 - NOVA CONQUISTA - COMÉRCIO DE EQUIPAMENTOS LTDA - CNPJ: 14.209.485/0001-32 - VALOR R$: 54.600,00. Publique - se e cumpra-se. Santa Rita - PB, 10 de janeiro de 2023. CONCEIÇÃO AMÁLIA DA SILVA PEREIRA - SECRETÁRIA MUNICIPAL DE ASSISTÊNCIA SOCIAL.

PREFEITURA MUNICIPAL DE SÃO JOÃO DO TIGRE
RATIFICAÇÃO E ADJUDICAÇÃO
INEXIGIBILIDADE Nº IN00001/2023

Nos termos dos elementos constantes da respectiva Exposição de Motivos que instrui o processo e observado o parecer da Assessoria Jurídica, referente a Inexigibilidade de Licitação nº IN00001/2023, que objetiva: CONTRATAÇÃO DE PESSOA JURÍDICA PARA PRESTAÇÃO DE SERVIÇOS TÉCNICOS ESPECIALIZADOS EM CONTABILIDADE PÚBLICA CONSISTENTES NA ELABORAÇÃO DOS REGISTROS DA CONTABILIDADE GERAL DA ADMINISTRAÇÃO DA PREFEITURA MUNUCIPAL DE SÃO JOÃO DO TRIGRE–PB; RATIFICO o correspondente procedimento e ADJUDICO o seu objeto a: EMERSON FERNANDES DA SILVA SIQUEIRA– ME - R$ 96.000,00.

São Joao do Tigre - PB, 11 de Janeiro de 2023

MARCIO ALEXANDRE LEITE
Prefeito

PREFEITURA MUNICIPAL DE SÃO JOÃO DO TIGRE
TORNAR SEM EFEITO A PUBLICAÇÃO DA RATIFICAÇÃO
e EXTRATO DE CONTRATO DA IN Nº 00001/2023

O Município de São João do Tigre-PB, por meio do Prefeito Constitucional, torna público para conhecimento dos interessados, que decidiu tornar sem efeito a Publicação Ratificação e Extrato de Contrato da Inexigibilidade Nº 00001/2023, publicado em: Diário Oficial do Estado da Paraíba datado em 10/01/2023, Pág. 29 e 30; Jornal a União datado em 10/01/2023, Pág. 28; Justificativa: publicado na data errada.

São João do Tigre - PB, 11 de Janeiro de 2023,

Marcio Alexandre Leite
Prefeito Constitucional.

PREFEITURA MUNICIPAL DE SÃO JOÃO DO TIGRE
EXTRATO DE CONTRATO

OBJETO: CONTRATAÇÃO DE PESSOA JURÍDICA PARA PRESTAÇÃO DE SERVIÇOS TÉCNICOS ESPECIALIZADOS EM CONTABILIDADE PÚBLICA CONSISTENTES NA ELABORAÇÃO DOS REGISTROS DA CONTABILIDADE GERAL DA ADMINISTRAÇÃO DA PREFEITURA MUNUCIPAL DE SÃO JOÃO DO TRIGRE–PB. FUNDAMENTO LEGAL: Inexigibilidade de Licitação nº IN00001/2023. DOTAÇÃO: Recursos Próprios do Município de São João do Tigre: 02.000 SECRETARIA DE FINANCAS – 04 124 2010 2008 – MANUTENCAO DAS ATIVIDADES DE TESOURARIA E CONTABILIDADE – 3.3.90.39 – OUTROS SERVIÇOS DE TERCEIROS – PESSOA JURÍDICA. VIGÊNCIA: até 11/01/2024. PARTES CONTRATANTES: PREFEITURA MUNICIPAL DE SÃO JOÃO DO TIGRE e: CT Nº 00201/2023 - 11.01.23 - EMERSON FERNANDES DA SILVA SIQUEIRA- ME - R$ 96.000,00

PREFEITURA MUNICIPAL DE SÃO JOSÉ DE ESPINHARAS
AVISO DE DECISÃO DE RECURSO
PREGÃO ELETRÔNICO Nº 00028/2022

A Pregoeira do município de São José de Espinharas torna público para conhecimento dos licitantes participantes do Processo na modalidade Pregão Eletrônico Nº 00028/2022, que tem como objeto: Locação de tratores de pneus para ficar à disposição da Secretaria Municipal de Agricultura e Meio ambiente de São José de Espinharas PB, que o Recurso Impetrado pela empresa CAUASSU LOCAÇÕES E SERVIÇOS LTDA, CNPJ Nº 28.676.712/0001-44, no referido Pregão foi julgado IMPROCEDENTE. Maiores informações poderão ser obtidas junto a CPL do Município de São José de Espinharas, Praça Bossuet Wanderley, 61 - Centro - São José de Espinharas - PB, no horário das 08:00 as 12:00 horas dos dias úteis. E-mail: licitacao@saojosedeespinharas.pb.gov.br.

São José de Espinharas - PB, 11 de Janeiro de 2023

Danila Firmino de Lima Costa Azevedo
Pregoeira/Suplente

PREFEITURA MUNICIPAL DE SÃO JOSÉ DE ESPINHARAS
AVISO DE LICITAÇÃO
PREGÃO ELETRÔNICO Nº 00003/2023

A Prefeitura Municipal de São José de Espinharas – PB, torna público a licitação sob modalidade Pregão Eletrônico, do tipo menor preço, para: Contratação de empresa para o fornecimento parceladamente de material de limpeza, destinados às diversas secretarias e Fundos Municipais de Saúde e Assistência Social de São José de Espinharas/PB. Data e horário do início da disputa: 13:00hs/mim do dia 24/01/2023. Fundamento legal: Lei Nº 10.520/02, Decreto Nº 10.024/2019, Decreto Municipal de N° 124/2020, Lei Nº 8.666/1993 e subsidiárias. LOCAL: Portal de Compras Públicas – www.portaldecompraspublicas.com.br. Modo de Disputa: Aberto. Outros esclarecimentos poderão ser fornecidos na sede da Prefeitura Municipal, das 08:00 às 13:00hs, através do Setor de Licitação, na Praça Bossuet Wanderley, 61 - Centro - São José de Espinharas - PB.

São José de Espinharas – PB, 11 Janeiro de 2023.

José Matheus Paulo Morais
Pregoeiro

PREFEITURA MUNICIPAL DE SÃO JOSÉ DE ESPINHARAS
EXTRATO DE RESULTADO
PREGÃO ELETRÔNICO Nº 00027/2022
Retificação

O Pregoeiro do município de São José de Espinharas torna público a RETIFICAÇÃO do Resultado do Pregão Eletrônico nº 00027/2022 que tem como objeto Aquisição de Equipamentos e Material Permanente para Unidade Básica de Saúde do Município de São José de Espinharas-PB, Conforme Proposta N°:11418.606000/1220-03. Onde se lê: São José de Espinharas - PB, 03 de Fevereiro de 2023. Leia-se: São José de Espinharas - PB, 03 de Janeiro de 2023.

São José de Espinharas - PB, 11 de Janeiro de 2023.

José Matheus Paulo Morais
Pregoeiro

PREFEITURA MUNICIPAL DE SÃO JOSÉ DE ESPINHARAS
EXTRATO DE ADJUDICAÇÃO
PREGÃO ELETRÔNICO Nº 00027/2022
Retificação

O Pregoeiro do município de São José de Espinharas torna público a RETIFICAÇÃO, da Adjudicação do resultado da licitação, modalidade Pregão Eletrônico nº 00027/2022, que objetiva: Aquisição de Equipamentos e Material Permanente para Unidade Básica de Saúde do Município de São José de Espinharas-PB, Conforme Proposta N°:11418.606000/1220-03. Onde se lê: São José de Espinharas - PB, 03 de Fevereiro de 2023. Leia-se: São José de Espinharas - PB, 03 de Janeiro de 2023.

São José de Espinharas - PB, 11 de Janeiro de 2023.

José Matheus Paulo Morais
Pregoeiro

PREFEITURA MUNICIPAL DE SÃO JOSÉ DE ESPINHARAS
EXTRATO DE HOMOLOGAÇÃO
PREGÃO ELETRÔNICO Nº 00027/2022
Retificação

O Prefeito do município de São José de Espinharas torna público a RETIFICAÇÃO da Homologação do resultado da licitação, modalidade Pregão Eletrônico nº 00027/2022, que objetiva: Aquisição de Equipamentos e Material Permanente para Unidade Básica de Saúde do Município de São José de Espinharas-PB, Conforme Proposta N°:11418.606000/1220-03. Onde se lê: São José de Espinharas - PB, 04 de Fevereiro de 2023. Leia-se: São José de Espinharas - PB, 04 de Janeiro de 2023.

São José de Espinharas - PB, 11 de Janeiro de 2023.

ANTÔNIO GOMES DA COSTA NETTO
Prefeito

PREFEITURA MUNICIPAL DE SERRA DA RAÍZ
AVISO DE HOMOLOGAÇÃO
PREGÃO PRESENCIAL Nº 00016/2022

Nos termos do relatório final apresentado pelo Pregoeiro Oficial e observado parecer da Assessoria Jurídica, referente ao Pregão Presencial nº 00016/2022, que objetiva: Aquisição parcelada de Combustíveis; HOMOLOGO o correspondente procedimento licitatório em favor de: RAYSSA MARQUES LEITE & CIA LTDA–ME - R$ 1.110.300,00.

Serra da Raiz - PB, 06 de Janeiro de 2023.

LUIZ GONZAGA BEZERRA DUARTE
Prefeito

PREFEITURA MUNICIPAL DE SERRA DA RAÍZ
EXTRATO DE CONTRATO

Objeto: Aquisição parcelada de Combustíveis. Fundamento Legal: Pregão Presencial nº 00016/2022. Dotação: Recursos Próprios do Município de Serra da Raiz: (Recursos Próprios: FPM / ICMS / Tributos / Recursos do FNDE / Recursos do SUS / Recursos do FNAS) Dotação Orçamentária: 02010 – 04.122.0002.2002 – 3.3.90.30.99.00 / 02020 – 02020.04.123.0002.2003 – 3.3.90.30.99.00 / 02030 – 08.122.0002.2004 – 3.3.90.30.99.00 / 08.244.0005.2006 – 3.3.90.30.99.00 / 08.244.0005.2011 – 3.3.90.30.99.00 / 08.244.0005.2012 – 3.3.90.30.99.00 / 08.244.0005.2048 – 3.3.90.30.99.00 02040 – 10.301.0009.2013 – 3.3.90.30.99.00 / 10.301.0009.2014 – 3.3.90.30.99.00 / 10.301.0009.2015 – 3.3.90.30.99.00 / 10.301.0009.2052 – 3.3.90.30.99.00 / 10.302.0009.2054 – 3.3.90.30.99.00 / 10.304.0009.2019 – 3.3.90.30.99.00 / 10.305.0009.2055 – 3.3.90.30.99.00 / 02050 – 12.361.0013.2024 – 3.3.90.30.99.00 / 12.361.0013.2025 – 3.3.90.30.99.00 / 12.361.0013.2027 – 3.3.90.30.99.00 / 12.361.0013.2030 – 3.3.90.30.99.00 / 12.361.0014.2028 – 3.3.90.30.99.00 / 02060 – 15.122.0002.2034 – 3.3.90.30.99.00 / 02070 – 20.122.0002.2036 – 3.3.90.30.99.00 / 02090 – 13.122.0002.2049 – 3.3.90.30.99.00 / 02100 – 26.782.0002.2047 – 3.3.90.30.99.00 / 02110 – 18.542.0002.2046 – 3.3.90.30.99.00 / 02120 – 23.695.2210.2056 – 3.3.90.30.99.00. Vigência: até o final do exercício financeiro de 2023. Partes Contratantes: Prefeitura Municipal de Serra da Raíz e: CT Nº 00001/2023 - 06.01.23 - RAYSSA MARQUES LEITE & CIA LTDA-ME - R$ 1.110.300,00.

GOVERNO DA PARAÍBA

SECRETARIA DE ESTADO DA ADMINISTRAÇÃO
DIRETORIA EXECUTIVA DA CENTRAL DE COMPRAS
GERÊNCIA EXECUTIVA DE LICITAÇÃO

AVISO DE LICITAÇÃO
PREGÃO ELETRÔNICO Nº 241/2022
PROCESSO Nº 19.000.022070.2022

OBJETO/ÓRGÃO(S): REGISTRO DE PREÇOS PARA AQUISIÇÃO DE EQUIPAMENTOS DE TOMOGRAFIA COMPUTADORIZADA, destinado à SECRETARIA DE ESTADO DA SAÚDE - SES, conforme edital e anexos.

DATA E HORÁRIO: 25/01/2023 às 09h00 (horário de Brasília).

PLATAFORMA ELETRÔNICA: https://www.gov.br/compras (compras.gov.br) - UASG Nº 925302

O GOVERNO DO ESTADO DA PARAÍBA, através da Secretaria de Estado da Administração, publica, para conhecimento dos interessados que, nos termos da lei n° 10.520/02 e alterações, do Decreto nº 24.649/03 que regulamentou a sua aplicação no âmbito do Poder Estadual, do Decreto Federal nº 10.024/2019, e subsidiariamente da Lei nº 8.666/93 e suas alterações, realizará a licitação em epígrafe.

Maiores informações, inclusive sobre o Edital, poderão ser obtidas pelos sites https://www.gov.br/compras, www.centraldecompras.pb.gov.br pelo e-mail: gelic02@centraldecompras.pb.gov.br. A Gerência de Licitação é localizada na Av. João da Mata, S/N, Bloco III, 1º andar, Jaguaribe, Centro Administrativo Estadual, CEP 58015-020, João Pessoa – PB. Tel. 83 3208-9839.

Cadastro da CGE nº 23-00014-6

João Pessoa, 11 de Janeiro de 2023.

João Cláudio Araújo Soares
Gerente Executivo de Licitação

MINISTÉRIO PÚBLICO DA PARAÍBA
PROCURADORIA GERAL DE JUSTIÇA
EXTRATO DE CONTRATO
TOMADA DE PREÇO Nº 002/2022

CONTRATO n. 002/2022 – ORIGEM: Processo MP Virtual n. 001.2022.029226 – Licitação: Tomada de Preço nº 002/2022 - PARTES: Ministério Público do Estado da Paraíba-PGJ e Zoih Engenharia Ltda.. OBJETO: Contratação de empresa especializada em serviços de engenharia civil, para executar a obra de Reforma da Promotoria de Justiça no Município de Itaporanga/PB., localizada na Rua Manoel Moreira Dantas, 27 – Bairro Xiquexique, Itaporanga/PB, – CEP: 58.780-000, conforme especificações técnicas, projetos e planilha orçamentária constante no Edital. PRAZO DE EXECUÇÃO: 120 (cento e vinte) dias cor