EMPRESA PARAIBANA DE COMUNICAÇÃO

A UNIÃO

129 Anos
Patrimônio da Paraíba

Ano CXXIX Número 301 | R$ 2,50

João Pessoa, Paraíba - SÁBADO, 14 de janeiro de 2023

Fundado em 2 de fevereiro de 1893 no governo de Álvaro Machado

auniao.pb.gov.br | @jornalauniao

EMPRESA PARAIBANA DE COMUNICACAO S A EPC:09366790000106

Assinado de forma digital por EMPRESA PARAIBANA DE COMUNICACAO S A EPC:09366790000106
DN: c=BR, o=ICP-Brasil, st=PB, l=JOAO PESSOA, ou=09357823000143, ou=Secretaria da Receita Federal do Brasil - RFB, ou=RFB e-CNPJ A1, ou=presencial, cn=EMPRESA PARAIBANA DE COMUNICACAO S A EPC:09366790000106
Dados: 2023.01.13 23:54:13 -03'00'

INVESTIGA AUTORIA INTELECTUAL

Moraes inclui Bolsonaro em inquérito sobre atos golpistas

Ministro do STF atendeu a pedido feito, ontem mesmo, pela Procuradoria-Geral da República. *Página 4*

Foto: Marcos Russo

Indígenas lotam abertura do Salão do Artesanato

Governador João Azevêdo abriu evento e enfatizou o respeito que se dá aos povos originários e a importância das relações com minorias. *Página 4*

Foto: Ascom/TCE-PB

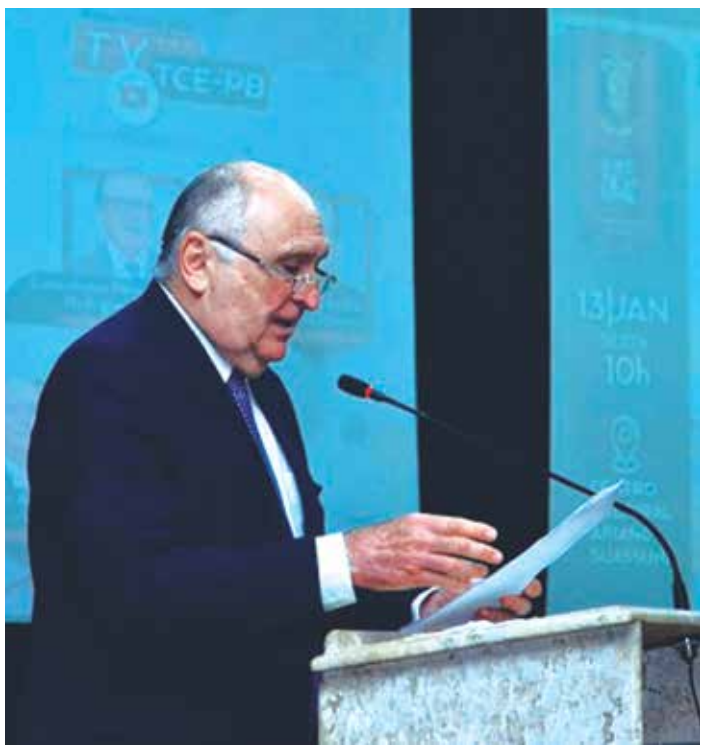

Nominando Diniz volta à presidência do TCE-PB

Posse aconteceu ontem, quando também foi empossada a nova Mesa Diretora do tribunal.

Página 13

Christiane Corrêa Machado se torna a primeira mulher à frente da PF na PB

A Polícia Federal na Paraíba será comandada, pela primeira vez, por uma mulher. Trata-se da delegada Christiane Corrêa Machado, cuja nomeação deverá ser publicada nos próximos dias no Diário Oficial da União.

Página 4

Foto: Alex Ferreira/Câmara dos Deputados

■ "As brasas do fogão ali, soberbas, sempre esperando uma abanada para exibir todo o seu rubor; o pão quentinho no saco de pano mais parecia uma montanha branca".

Thomas Bruno Oliveira

Página 11

■ "Até gosto de Olinda, mas em se tratando de clima, eu sinto saudades do frio serrano de minha terra".

Vanderley de Brito

Página 24

Casos de arboviroses cresceram 65% em 2022

Divulgado ontem, boletim da SES mostra aumento de 75% de dengue, mas zika tem retração.

Página 7

Câmara de JP afasta servidora detida no DF por atos golpistas

Sete dos quase 60 paraibanos presos em Brasília tiveram suas identidades divulgadas.

Página 14

Estado registrou 387 casos de hanseníase só no ano passado

Deflagrada este mês, campanha Janeiro Roxo ressalta a importância do diagnóstico e tratamento.

Página 6

Capital tem queda de 30% em multas de trânsito

Remoção provisória de lombadas eletrônicas colaborou para a redução, relativa ao ano de 2022.

Página 5

Polêmico, Flavio Cavalcanti faria 100 anos neste domingo

Ao jornal **A União**, Flavio Cavalcanti Junior fala sobre o pai: "Ele não era nenhuma unanimidade".

Página 9

Foto: Arquivo/Estadão Conteúdo

'Pets': custo com animais está 30% maior

Ração, brinquedos, acessórios e tratamentos estão mais caros e pesam no bolso dos tutores.

Página 8

Botafogo e Campinense se enfrentam, amanhã, em JP

"Clássico Emoção" acontece, neste domingo, às 16h, no Almeidão, válido pelo Paraibano 2023.

Página 21

Assine o Jornal A União agora: (83) 3218.6518 | (83) 9 9117.7042 circulacao@epc.pb.gov.br

Editorial

Momento de retomada

O mundo esteve nos últimos três anos vivendo um clima de apreensão constante. A pandemia da Covid-19 trouxe novas formas de convivência, muitos temores e, como tudo na vida tem um lado positivo, oportunidades. Foi nesse período que a ciência mostrou, mais uma vez, seu incalculável valor de diversas maneiras, culminando, no aspecto mais prático, na produção das vacinas para enfrentar o mal que a todos ameaçava.

O Brasil, claro, esteve inserido dentro desse cenário. Agora, passado esse tempo de luta e aparente vitória sobre a Covid-19, diversos aspectos da vida humana experimentam retomadas. É verdade que os obstáculos são grandes: a Covid-19 ainda é uma ameaça e uma guerra prestes a completar um ano envolve uma grande potência, a Rússia, e ensanguenta o solo europeu.

Porém, quando o questionamento é se as sociedades vivenciam retomadas, a resposta é sim. No caso do Brasil, isso é mais verdadeiro, porque além do período da pandemia, é preciso reconhecer os quatro anos desastrosos do governo de Jair Bolsonaro, que ainda traz prejuízos à nação, mesmo após deixar o poder, fato confirmado pelos ataques à democracia de domingo (8).

As rédeas do futuro da nação foram guiadas por mãos inaptas no último quadriênio. Não fosse a atuação dos governos estaduais e municipais, apoiados pela participação do Judiciário e do Legislativo, diante da calamidade da pandemia, os danos ao país, que já foram enormes, seriam ainda maiores.

Hoje, há uma retomada de esperança de dias melhores, de perspectivas positivas sobre o futuro. A Covid-19 refreou seus danos ao país, há um novo governo que tem à frente o presidente Luiz Inácio Lula da Silva. Na Paraíba, o governador João Azevêdo dá prosseguimento ao trabalho aprovado nas urnas pelo povo.

A retomada é perceptível também em aspectos da vida social que haviam sido paralisados. O brasileiro precisa manter vivo o desejo de melhorar. E fortalecer a democracia é o caminho a ser seguido. Os exemplos dados pelas autoridades responsáveis de todos os níveis do país são fundamentais para se manter a nação no caminho certo.

A Paraíba, como estado membro da federação, tem dado exemplo de respeito e comprometimento com a democracia. O estado foi um foco de resistência aos desmandos do último quadriênio sob Jair Bolsonaro. Com muito esforço, o Governo do Estado fez seu papel e garantiu aos paraibanos um enfrentamento correto à Covid-19, enquanto mantinha o compromisso com o desenvolvimento.

Mesmo em época de tristeza e medo, a Paraíba buscou olhar adiante. Com a retomada, esse compromisso só se renova. As ações nesse sentido são várias: a realização do Salão do Artesanato Paraibano, a autorização para a construção do Arco Metropolitano, na Grande João Pessoa, os investimentos na saúde e educação. O povo paraibano continua sendo prioridade e essa segurança fortalece a retomada de todos os aspectos afetados pela pandemia, além de contribuir para manter o Brasil um país democrático.

Foto Legenda

Ortilo Antônio

Decifrando um enigma

Artigo

Luiz Carlos Sousa
luizcarlosjp@gmail.com

O gringo e o barco

Um amigo norte-americano, nascido em Illinois (EUA), é louco pelo mar. Depois de muitas andanças pelo Planeta, resolveu parar sua peregrinação, escolhendo João Pessoa para morar. Casou-se com uma paraibana e estabeleceu seu canto de paz na cidade.

Apaixonado pelo mar, formado em Literatura Inglesa e especialista em Shakespeare, começou a construir sonhos. Com uma noção de equilíbrio de formas, segurança como regra com equipamentos, e uma capacidade de trabalho que, aos olhos dos próximos, parece inesgotável, ele vai mudando a realidade em seu redor.

Começa sempre pela casa onde mora, embelezando-a com madeira de lei e um acabamento de excelência, reparos que deixam as estruturas mais alinhadas e bem acabadas do que estavam originalmente. As mãos dele transformam.

Está executando agora um projeto de construção de um barco a vela. O trabalho é primoroso, com acabamento de artesão: detalhista e preciso.

É exigente na escolha do material a ser utilizado para confecção das peças, nos equipamentos para dar forma aos ângulos e detalhes dos compartimentos, nos cálculos para o equilíbrio do casco e em toda a engenharia náutica necessária para permitir a navegabilidade sem riscos.

O veleiro não é de grande porte e não foi pensando para navegação em alto mar. Suas características são para passeio na costa, nas proximidades da praia, com pouca profundidade.

Conheci o sonho ao hospedá-lo em minha casa há anos quando ele chegou por aqui depois de se aborrecer com a vida na América da objetividade. Queria o improviso brasileiro, embora tudo que faça seja extremamente planejado, com um projeto rico em detalhes na retaguarda a guiar-lhe os caminhos na produção.

E ainda é dos antigos, daqueles que riscam, usam réguas, compassos, papéis e triângulos num traço seguro, com um rumo definido até quando as curvas se fazem necessárias.

O barco já é quase uma realidade. Todo em compensado naval, que ele mandou buscar no Paraná, com colas especiais, resinas de última geração e tinta especial para minimizar o desgaste do sol e o sal.

Recentemente fui à casa dele, e vi aquela ficção se transformando em algo concreto no azul escuro brilhante do casco, que ainda será novamente emassado e pintado outra vez para ganhar características mais especiais ainda, que começam na proteção da cola que une cada peça de madeira e vai até a busca de uma beleza plástica que gere encantamento.

É instrutivo e encantador vê-lo trabalhar porque está tudo organizado e os detalhes vão surgindo peça por peça com a precisão milimétrica que não permite desequilíbrios físicos – com a definição do centro de gravidade com os tanques, que, quando cheios proporcionam a estabilidade, apesar dos balanços provocados pelo vento e pelas ondas. Chega a ser poético.

Tudo limpo, polido, brilhante e organizado.

O barco foi inspirado em um projeto inglês, cujo acesso foi possível graças a facilidade que a internet proporciona. Detalhe por detalhe aprimorado pela inteligência do gringo, que além de todos esses predicados, domina o Português como poucos, apesar do sotaque denunciar que ele veio de outras plagas.

Dá gosto conversar com ele e imaginar como será o lançamento ao mar, a primeira viagem, o batismo e os registros legais, que ele diz serem necessários.

Não sou chegado a aventuras no mar. Temo seu poder imenso, sua grandiosidade, embora me encante com sua beleza imensurável, a potência de seus movimentos e a paz que o barulho das ondas nos traz.

Mas apesar dessa cautela já aceitei o convite para um passeio assim que a âncora for levantada e começar a jornada singrando os mares.

O gringo, apesar de comunicativo é tímido. Pediu para que sua identidade fosse preservada, embora ficasse à vontade para contar a história.

Artigo

Dom Manoel Delson
arquidioceseph.org.br@arquipb | Colaborador

Tempo Comum, tempo de muitas graças

O Tempo do Natal há pouco encerrou seu ciclo na vida litúrgica da Igreja. Passamos agora a vivenciar o Tempo Comum. A Palavra de Deus vai nos conduzir para o ordinário de nossas vidas. Os Evangelhos nos colocarão diante dos fatos públicos da vida de Jesus – seu apostolado e pregação no meio do povo.

O Tempo Comum é um tempo de muitas graças no nosso cotidiano. Aprendemos com Jesus a estar todo inteiro nas situações mais comuns que a vida nos oferece. Estamos nos acostumando, infelizmente, a considerar que o verdadeiro empenho da vida consiste em realizar coisas portentosas. O mundo virtual das redes sociais banalizou as coisas comuns e passamos a acreditar que devemos apresentar, ainda que falsamente, uma vida perfeita e "maquiada" nos stories da vida. Quando, na verdade, estamos fugindo daquilo que é próprio de uma vida carregada de sentido: saber lidar com as frustrações e dificuldades.

> **Umas das graças desse tempo litúrgico consiste em meditar os atos comuns e salvadores do apostolado de Jesus**
>
> Dom Manoel Delson

Umas das graças desse tempo litúrgico consiste em meditar os atos comuns e salvadores do apostolado de Jesus. Em cada domingo do Tempo Comum o Evangelho nos apresentará o caminho de Nosso Senhor na vida do povo. Esse caminho não significa um acumulado de coisas que Jesus foi capaz de realizar, mas nos oferece um olhar atento da transformação da graça de Deus nas situações mais comuns da vida. Jesus curou doentes. Ele libertou oprimidos do demônio. Ele sentou à mesa com os pecadores.

Tais situações comuns de vida são lugares especiais da transformação da graça de Deus. Nosso Senhor não nos ensinou a fugir das coisas ordinárias, ao contrário, nos ensinou a estar no mundo sem preterir o coração e os sentidos das coisas do alto. Trabalhamos muito, corremos para todos os lados. A vida moderna nos impôs esse fardo de fazer muitas coisas. Por vezes fazemos estas atropelando o limite de nosso corpo; esquecendo de estar com nossa família e com as pessoas que amamos. Isto não é bom e não ajuda na santificação da vida!

O Evangelho proclamado neste II Domingo do Tempo Comum nos dá uma lição muito bonita. Fala de João como aquele que aponta Nosso Senhor como o Cordeiro de Deus que tira o pecado mundo. João nos revela que Jesus é o batizador no Espírito Santo. No meio das nossas muitas atividades, devemos reservar o maior espaço e tempo para o Senhor. Nossas ocupações não podem ser estranhas ao que rezamos. Nossa vida inteira deve convergir para o Senhor. Até mesmo as nossas quedas e fragilidades devem estar submetidas ao senhorio de Jesus. Quando cairmos por causa dos nossos pecados, que seja uma queda aos pés de Jesus.

O Espírito Santo, que conduziu Jesus ao longo de seu caminho no meio do povo, também nos acompanha no caminho de nossas vidas. Ele não nos abandonará quando nos faltar a coragem e o vigor diante das demandas exigentes da vida. Peçamos à Virgem Maria, a Mãe dos peregrinos deste mundo, que segure firme nossa mão, e nos coloque sempre em marcha para Deus. Que o seu amor dedicado de Mãe nos ajude a compreender que nossa vida só valerá a pena se for carregada de sentido e do Senhor.

SECRETARIA DE ESTADO DA COMUNICAÇÃO INSTITUCIONAL
EMPRESA PARAIBANA DE COMUNICAÇÃO S.A.

Naná Garcez de Castro Dória
DIRETORA PRESIDENTE

William Costa
DIRETOR DE MÍDIA IMPRESSA

Amanda Mendes Lacerda
DIRETORA ADMINISTRATIVA, FINANCEIRA E DE PESSOAS

Rui Leitão
DIRETOR DE RÁDIO E TV

A UNIÃO
Uma publicação da EPC
Av. Chesf, 451 - CEP 58.082-010 Distrito Industrial - João Pessoa/PB

André Cananéa
GERENTE EXECUTIVO DE MÍDIA IMPRESSA

Renata Ferreira
GERENTE OPERACIONAL DE REPORTAGEM

PABX: (083) 3218-6500 / ASSINATURA-CIRCULAÇÃO: 3218-6518 / 99117-7042
Comercial: 3218-6544 / 3218-6526 / REDAÇÃO: 3218-6539 / 3218-6509
E-mail: circulacao@epc.pb.gov.br (Assinaturas)

ASSINATURAS: Anual ..... R$350,00 / Semestral ..... R$175,00 / Número Atrasado ..... R$3,00

CONTATO: redacao@epc.pb.gov.br

Fica proibida a reprodução, total ou parcial, de matérias, figuras e fotos autorais deste jornal, sem prévia e expressa autorização da direção e do autor. Exceto para impressão de cópias, com o fiel e real conteúdo, para uso e arquivo pessoal.

OUVIDORIA: 99143-6762

HÁ UMA SEMANA

Paraíba sem registro de internações por Covid-19

Cenário se tornou mais confortável com o avanço da cobertura vacinal

■ Foram registrados nesta semana 689 casos positivos e um óbito, ocorrido no dia 4 de dezembro

A Secretaria de Estado da Saúde (SES) realizou um balanço semanal sobre os casos de Covid-19 na Paraíba. Ontem, o levantamento indicou que não houve internações pelo agravo há uma semana e que a ocupação do estado é de zero pacientes na rede de referência para o novo coronavírus. Foram registrados nesta semana 689 casos positivos e um óbito, ocorrido no dia 4 de dezembro.

Os dados do boletim indicam um arrefecimento no registro de novos casos da doença no estado, na última semana. O secretário de Saúde da Paraíba, Jhony Bezerra, avalia que o cenário está mais confortável, sobretudo em decorrência do avanço da cobertura vacinal. "Alcançamos pouco mais de 82% da população vacinada com o esquema primário contra a Covid-19, porém ainda há mais de 1,5 milhão de pessoas acima de 30 anos que ainda não tomaram a segunda dose de reforço, ou seja, que estão com seus esquemas incompletos, abrindo espaço para contrair e disseminar o vírus", explica.

Ainda em relação à cobertura vacinal, na população com 12 anos ou mais, o estado contabiliza 2.016.614 doses de reforço, o que representa 60,02% da população desta faixa etária. Em relação ao segundo reforço nas pessoas com idade acima de 30 anos, a Paraíba tem 671.244 doses administradas, totalizando 30,69% da população contemplada. O público com idade entre 5 e 11 anos atingiu 63,22% de cobertura para a segunda dose da vacina. A Secretaria de Estado da Saúde lembra que já há dose de reforço disponível para esta faixa etária e deve ser administrada quatro meses após a segunda dose.

As vacinas contra Covid-19 seguem sendo enviadas para os municípios de acordo com as solicitações. As doses de reforço para as pessoas com idade a partir de 12 anos estão disponíveis em todas as localidades, bem como as doses para segundo reforço das pessoas com 30 anos ou mais. As crianças com idade de cinco a 11 anos também contam com garantia de vacinação para primeira e segunda doses, além da dose de reforço recentemente incorporada ao calendário.

JANEIRO BRANCO

Projeto Terapet retoma visitas no Metropolitano

Com o objetivo de humanizar o atendimento e promover o cuidado com a saúde mental de pacientes e funcionários por meio do contato com "cães terapeutas", o Hospital Metropolitano Dom José Maria Pires, gerenciado pela Fundação Paraibana de Gestão em Saúde (PB Saúde), retomou, ontem, o projeto Terapet, que começou em 2022, mas passou um tempo paralisado por causa da pandemia de Covid-19. O retorno do projeto também é uma das ações da campanha Janeiro Branco, que tem por objetivo chamar a atenção de todos para as necessidades relacionadas à saúde mental.

Um dos pacientes que participou da ação de ontem foi Alisson Avelino de Lucena, de 31 anos, que é influenciador digital e DJ. Ele fez uma cirurgia neurológica no Metropolitano e está em tratamento com antibiótico para receber alta. "Achei o projeto extremamente importante para quem é paciente e também acompanhante, pois alivia o estresse, ajuda no tratamento e traz um pouco lá de fora para cá, para nos dar força, com o amor puro do animal", disse.

Bernadete Ambrósio, de 45 anos, também fez uma cirurgia neurológica e pôde conhecer os animais justamente no dia da alta. "Eu tinha medo de cachorro, pois fui mordida duas vezes. Decidi participar do projeto para perder esse medo. Achei superinteressante, nunca imaginei que haveria um projeto com cachorros aqui no hospital. Inicialmente eu ia ver de longe, mas a gente pode ter contato com eles e eu cheguei perto e venci esse medo", explicou.

A assistente administrativa do hospital, Rosania de Lucena Viana, também pôde trabalhar um trauma por meio do Terapet. "Eu tinha muito trauma com cachorro, mas recentemente minha irmã adotou um e eu fui começando a perder o medo. Ao chegar aqui, conheci o projeto e achei importante. É fundamental para a saúde mental", contou.

E não são apenas os pacientes e funcionários que têm novas experiências com o projeto. As pessoas voluntárias do Terapet também vivem esse momento de interação dentro de uma unidade hospitalar. É o caso de Rebeca Dutra, de 31 anos, que é dona de Duque, cachorro que pela primeira vez esteve no Metropolitano. "Foi muito bom levar às pessoas o carinho e o amor que ele me traz, poder compartilhá-lo com os pacientes", relatou.

Conforme a fundadora do Terapet, Karine Quidute, estudos científicos já comprovaram que o contato com esses pets ajuda a liberar os chamados "hormônios do bem", o simples ato de acariciar e interagir com estes animais aumenta a produção de endorfina (considerada um analgésico natural) e serotonina (que atua no cérebro regulando humor, sono e apetite) e reduzir as taxas de cortisol (relacionado ao estresse). "Não tenho dúvidas de que o contato com o animal tem uma eficácia comprovada e imediata. Traz boas lembranças aos pacientes e ajuda a aliviar o fardo do dia a dia", explicou.

Segundo a coordenadora da Psicologia do hospital, Vaneide Delmiro, o Terapet é um trabalho de cuidado não invasivo, que permite o toque, a sensação, o olhar e a interação das pessoas com os cães. "Muitos pacientes deixam seus animais em casa e essa visita permite reavivar essa experiência de transmitir afeto, matar um pouco a saudade, e ao mesmo tempo tirar um pouco da rotina hospitalar. Os pacientes ficam tão envolvidos que esquecem um pouco o que estão passando", disse.

Vaneide também ressaltou a importância do trabalho com os cães para a saúde mental dos pacientes. "Nós podemos cuidar da saúde mental de diversas formas, uma delas é o contato com os animais, por isso que esse retorno do Terapet tem tudo a ver com as ações do Janeiro Branco, que vão continuar ao longo do mês", completou.

Janeiro Branco

Em 2023, o Movimento Janeiro Branco escolheu o tema "A vida pede equilíbrio" para trabalhar as ações de saúde mental. Além do Terapet, o Hospital Metropolitano também vai realizar, ao longo desse primeiro mês do ano, várias ações de saúde mental, nos postos de trabalho assistenciais, administrativos e de apoio, além da realização do "PSI STOP".

Terapet

É um projeto social que visa levar cães para dentro de instituições de saúde e entidades filantrópicas. A filosofia é socializar o amor dos animais com as pessoas para que elas também sintam o amor canino. Na Paraíba, o projeto já existe desde 2019 e tem apoio da Secretaria Estadual de Saúde (SES), já foi implantado nos Hospitais de Emergência e Trauma de João Pessoa e Campina Grande, Arlinda Marques, Clementino Fraga, Complexo Psiquiátrico Juliano Moreira, CAPS Gutemberg Botelho, CAPS estadual e na Funad.

Voluntariado

Quem desejar cadastrar o seu pet deve preencher um formulário que está disponível na biografia do instagram do projeto (@terapetoficial) e, tão logo o formulário seja analisado, será marcada uma entrevista para avaliação do animal.

Foto: Secom-PB

O Hospital Metropolitano humaniza o atendimento e promove cuidados através dos "cães terapeutas"

UN Informe

Ricco Farias
papiroeletronico@hotmail.com

O QUE JUSTIFICA A PARTICIPAÇÃO DE ASSESSORES PARLAMENTARES EM ATOS ANTIDEMOCRÁTICOS?

Foto: Wallace Martins/Estadão Conteúdo

Está na pauta do dia da imprensa a abordagem da detenção de assessores parlamentares da Paraíba, que teriam participado de atos antidemocráticos, em Brasília, no domingo (8): Fabíola do Nascimento, lotada no gabinete do vereador de João Pessoa, Coronel Sobreira (MDB), e Anderson Novais, assessor do deputado federal eleito Cabo Gilberto (PL). Em entrevista, os parlamentares disseram que não iriam exonerar os funcionários, enquanto não ficasse provado o envolvimento deles em atos de depredação e vandalismo. Parece justo. O que não é aceitável é tentar minimizar a gravidade do fato em si, como fez o deputado bolsonarista. Mesmo que o assessor dele não tenha participado diretamente da invasão e depredação de patrimônio público, estava inserido num contexto de manifestação atentatória às normas constitucionais, ao estado democrático de direito. O que reivindicavam as pessoas que estavam em frente ao quartel do Exército na capital federal? Anulação das eleições? Intervenção militar, golpe de estado. Quem esteve em Brasília naquele fatídico domingo, invasor ou não das sedes dos Três Poderes, compactuou, no mínimo, com um movimento flagrantemente contrário ao estado democrático de direito.

"ELA É SENHORA DOS SEUS ATOS"

O presidente da Câmara Municipal de João Pessoa, Dinho Dowsley (Avante), determinou o afastamento da funcionária Fabíola do Nascimento até que sejam apurados os fatos sobre o seu envolvimento nos atos antidemocráticos: "[Ela] é senhora dos seus atos e responde por eles, mas não condenaremos por antecipação. Vamos esperar o posicionamento da Justiça e isso determinará se o afastamento será em definitivo ou não", explicou.

"NÃO SABIA DA VIAGEM DELA"

O vereador Coronel Sobreira, após afirmar que não existe nada que desabone a conduta da assessora Fabíola do Nascimento em seu gabinete, garantiu que "não sabia da viagem dela" a Brasília. "Ela estava de férias", disse. E enfatizou que "todos têm direito ao contraditório e à ampla defesa".

QUEBRA DE SIGILO BANCÁRIO

Para Jackson Macedo, presidente do PT na Paraíba, só a quebra dos sigilos bancário e telefônico de parlamentares que apoiaram e incentivaram os atos antidemocráticos em Brasília poderá esclarecer quem, de fato, financiou os atos criminosos. "Isso é uma linha de investigação que cabe, agora, à Justiça", disse.

EM BREVE, SABEREMOS

A deputada estadual Pollyanna Dutra já disse, por diversas vezes, que prefere atuar na Paraíba, fazendo a interlocução política com o Lula III. Mas surgem informações segundo as quais ela poderia assumir um órgão de segundo escalão, no Nordeste. A bola da vez atende pelo nome de Sudene. Em breve, saberemos se há veracidade nisso ou se é mera especulação.

POR "INCITAR A PRÁTICA DE CRIME"

O PSOL quer enquadrar Wallber Virgulino, Nilvan Ferreira e Cabo Gilberto, todos do PL, além de Pâmela Bório (PSC) e Elisa Virgínia (PP), no artigo 286 do Código Penal. O partido entrou com ação no STF pedindo a prisão dos cinco, por "incitar, publicamente, a prática de crime", devido a publicações em redes sociais em que eles teriam defendido atos antidemocráticos.

ELEIÇÃO NA ALPB: "AGORA, SÓ FALTA HERVÁZIO", DIZ GALDINO

Somente algum fato atípico, inusitado – e coloca extraordinário, nisso! – poderá retirar Adriano Galdino da condição de favorito a comandar a ALPB nos dois próximos biênios. A escolha só ocorrerá em 1º de fevereiro, mas o deputado do Republicanos já é o virtual eleito. Além, óbvio, do seu próprio voto, tem o apoio de 34 dos 36 parlamentares. "Agora, só falta Hervázio", disse, enfatizando que vai "em busca do consenso".

ATAQUES ANTIDEMOCRÁTICOS

Moraes inclui Bolsonaro em inquérito

PGR argumenta que o ex-presidente teria feito a incitação pública ao crime ao publicar um vídeo nas redes sociais

André Richter
Agência Brasil

O ministro do Supremo Tribunal Federal (STF) Alexandre de Moraes aceitou na noite de ontem o pedido da Procuradoria-Geral da República (PGR) para incluir o ex-presidente Jair Bolsonaro no inquérito que apura a autoria intelectual dos atos antidemocráticos realizados no domingo (8) e que resultaram na invasão e depredação nos prédios do Palácio do Planalto, do Supremo Tribunal Federal e do Congresso Nacional em Brasília.

Na decisão, Moraes entendeu que há indícios para abertura da investigação contra o ex-presidente.

"O pronunciamento do ex-presidente da República Jair Messias Bolsonaro se revelou como mais uma das ocasiões em que o então mandatário se posicionou de forma, em tese, criminosa e atentatória às Instituições, em especial o STF – imputando aos seus ministros a fraude das eleições para favorecer eventual candidato – e o TSE–, sustentando, sem quaisquer indícios, que o resultado das Eleições foi fraudado", escreveu o ministro.

Moraes também determinou a realização de diligências, como envio de pedido de informações à Meta, empresa que administra o Facebook, para preservar o vídeo, que foi apagado, além do fornecimento de dados sobre alcance da postagem, autoria da publicação, número de compartilhamentos e de comentários.

O ministro também quer a oitava de especialistas em comunicação de política de movimentos extremistas e em monitoramento de grupos de apoiadores de Bolsonaro.

Por fim, o ministro deixou de analisar o pedido para o ex-presidente prestar depoimento porque Bolsonaro está nos Estados Unidos.

Defesa

Em nota, o advogado Frederick Wassef declarou que Bolsonaro não tem relação com as manifestações e que repudia veementemente os atos de vandalismo.

"O presidente Jair Bolsonaro sempre repudiou todos os atos ilegais e criminosos, e sempre falou publicamente ser contra tais condutas ilícitas, assim como sempre foi um defensor da Constituição e da democracia. Em todo o seu governo, sempre atuou dentro das quatro linhas da Constituição", declarou a defesa.

PGR

Mais cedo, a procuradoria pediu a abertura de investigação e argumentou que Bolsonaro teria feito a incitação pública ao crime ao publicar um vídeo nas redes sociais, no dia 10 de janeiro, que tinha como tema o questionamento da regularidade das eleições de 2022.

Na petição, a procuradoria argumenta que Bolsonaro teria feito a incitação pública ao crime ao publicar um vídeo nas redes sociais, no dia 10 de janeiro, que tinha como tema o questionamento da regularidade das eleições de 2022.

No entendimento do subprocurador-geral da República Carlos Frederico Santos, a conduta deve ser apurada por ter ocorrido após os atos contra a sede dos Três Poderes.

Vídeo

Moraes determinou a preservação do vídeo que foi apagado

SALÃO DO ARTESANATO

Evento prestigia os povos indígenas da PB

Ana Flávia Nóbrega
ana8flavianobreg@gmailcom

Fotos: Marcos Russo

O diálogo de proximidade e valorização da população indígena ocorre desde a primeira gestão do governador João Azevêdo, que abriu, ontem, o 35º Salão do Artesanato Paraibano, em João Pessoa (acima)

Pés no chão, chocalhos, flautas e percussão. Foi assim que os povos originários da Paraíba receberam a abertura ao público do 35º Salão do Artesanato Paraibano, que tem como tema o artesanato dos povos indígenas, valorizando e dando espaço à arte dos povos tabajaras e potiguaras.

Após mais de 500 anos de Brasil, o país vive a tomada de atenção e cuidados específicos com a população dos povos originários pela primeira vez, após a criação do Ministério dos Povos Originários, assumido por Sônia Guajajara. Já na Paraíba, o diálogo de proximidade e valorização da população ocorre desde a primeira gestão do governador João Azevêdo, que agora deverá ser fortalecida com uma política nacional estruturada.

"Essa é a concretização de uma demonstração de respeito pelos povos originários, e respeito em um momento que o país precisa de tanta compreensão sobre essas relações e entender que é preciso se respeitar sempre, no caso todas as minorias, para que a gente possa verdadeiramente construir uma nação com bases muito fortes. Ter escolhido esse tema nos deixa bastante felizes para participar de um grande Salão, que não tenho dúvidas, será o maior que tivemos até hoje", afirmou o governador João Azevêdo.

A ideia de trazer os povos ao centro das atenções neste ano surgiu ainda no ano de 2022, quando uma reunião com toda a nação potiguara foi realizada, em Rio Tinto, com a presença do chefe do Executivo e secretariado, com o entendimento de que a Paraíba e o Brasil, como um todo, deveria prestigiar a arte dos povos originários.

Aba' Atã', artesão potiguara que participa do Salão pela primeira vez, agradeceu ao espaço de visibilidade aos povos originários da Paraíba.

Além dos povos originários da Paraíba, o Salão abre espaço também para povos indígenas venezuelanos que vieram ao estado com sonhos de mudança de vida. Suas obras também estão sendo expostas e vendidas, integrando os povos na sociedade e os inserindo na economia local. "Essa é a política que está no DNA do Governo do Estado da inclusão, que busca valorizar o artesão e o artesanato sem distinção", falou Rosália Lucas, secretária de Turismo e Desenvolvimento Econômico do Estado.

Em 2023, com uma retomada consolidada das atividades turísticas após os períodos mais severos da pandemia da Covid-19, a expectativa é que o evento possa bater recordes.

"Estamos esperando mais de 120 mil pessoas em mais de 20 dias de evento e pretendemos movimentar entre R$ 1,9 milhão a R$ 2 milhões in loco", ressaltou Marielza Rodriguez, gestora do Programa do Artesanato Paraibano.

Realizado pelo Governo do Estado e Sebrae/PB, a edição tem recorde de inscritos, com 537 participações de expositores distribuídos em mais de 3.600m² de área climatizada. Estão expostos diversos tipos e gêneros de obras artesanais, que variam do manuseio com escamas de peixe ao uso de matais.

Além dos espaços para os expositores, a estrutura do Salão do Artesanato possui ainda tendas de vários órgãos.

A Empresa Paraibana de Comunicação (EPC) também está presente com espaço para a exposição de produtos da Editora A União, livros, edições da revista Correio das Artes, do Jornal **A União** e com estúdio montado para a transmissão de programas ao vivo da Rádio Tabajara. Para Naná Garcez, diretora presidente da EPC, a proximidade com o público fortalece a cultura do estado.

PERPETÃO EM CAJAZEIRAS

Entorno do estádio ganha obras de urbanização a partir de segunda-feira

Começam nesta segunda-feira (16), as obras de urbanização do entorno do Estádio Perpétuo Correia Lima - O Perpetão, em Cajazeiras. Serão investidos R$ 4,9 milhões nos serviços que vão melhorar a mobilidade urbana, proporcionando mais segurança para a população, com tráfego adequado e devidamente sinalizado.

As obras a serem realizadas pelo Governo da Paraíba, por meio da Superintendência de Obras do Plano de Desenvolvimento do Estado (Suplan), preveem uma ampla intervenção de drenagem e pavimentação contemplando uma considerável área de extensão. No entorno do estádio terá estacionamentos para carros e ônibus, construção de ruas projetadas, bocas de ruas, vias de acessos e construções de taludes de proteção.

Para a superintendente da Suplan, Simone Guimarães, as obras representam um marco das ações do Governo da Paraíba para a região de Cajazeiras. "Nós vamos iniciar a obra nesta próxima semana e já alinhamos a equipe para comandar a fiscalização das frentes de serviços, trabalho que se dará também junto à gerência da Suplan Reginonal de Cajazeiras. Se trata de uma obra muito esperada. A área do Estádio ficará irreconhecível e essas intervenções vão trazer mais segurança e qualidade de vida para os moradores da região", destacou a engenheira.

Simone ainda informou que as obras de manutenção do estádio estão em levantamento no Departamento de Estudos e Projetos da Suplan. "Os serviços chegaram a ser iniciados em 2022, mas o contrato precisou ser rescindido em virtude do não cumprimento do cronograma por parte da empresa responsável pela obra. O edital de conclusão será publicado assim que a autarquia finalizar os levantamentos e orçamento da conclusão dos serviços. Do contrato anterior, chegou a ser contemplado o alambrado, trazendo mais segurança para os jogadores e torcedores", disse.

A estrutura receberá o investimento de cerca de R$ 2 milhões, contemplando os serviços preliminares, diversos, e toda a parte de instalação elétrica e instalação de prevenção e combate a incêndio. Também serão contempladas toda a parte de manutenção.

MUDANÇA

Polícia Federal na PB terá primeira mulher na Superintendência Regional

Iluska Cavalcante
cavalcanteiluska@gmail.com

A Polícia Federal na Paraíba terá, pela primeira vez, uma mulher à frente da Superintendência Regional, a delegada Christiane Corrêa Machado. O anúncio foi feito ontem pela Comunicação Social da PF. A nomeação da delegada deverá ser publicada nos próximos dias no Diário Oficial da União (DOU).

De acordo com a assessoria da Polícia Federal, a nova superintendente só dará entrevistas à imprensa após a sua nomeação oficial. Christiane Machado vai substituir Marcelo Ivo de Carvalho. Atualmente, ela estava no cargo de chefe da Seção Regional da Força-Tarefa de Segurança Pública na Paraíba.

Formada em Direito, a delegada exerceu diversas funções de chefia no Estado. Ela foi chefe do Serviço de Inquéritos da Diretoria de Combate ao Crime Organizado da Polícia Federal; do Setor de Inteligência da Superintendência da Paraíba e chefe Substituta da Delegacia de Repressão a Entorpecentes.

Além disso, a advogada foi representante do Ministério da Justiça no grupo de trabalho sobre prevenção e repressão ao terrorismo no âmbito do Mercosul e presidente do Grupo de Trabalho instituído pela Casa Civil da Presidência da República que visava a integração das ações de contraterrorismo para os Jogos Olímpicos e Paralímpicos.

A delegada também é conhecida por comandar o inquérito que investigou a interferência do ex-presidente Jair Bolsonaro na PF. Christiane é formada em Direito pelo Centro Universitário do DF e tem mestrado em Ciência em Defesa e Segurança Hemisférica pela instituição americana Inter-American Defense Colege IADC, localizada em Washington, nos EUA.

Christiane Corrêa estava na chefia da Seção Regional da Força-Tarefa de Segurança Pública na PB

MULTAS DE TRÂNSITO

Queda na notificação de infrações

Capital teve redução de 30% nos registros de infração motivada pela remoção das lombadas eletrônicas

Alexsandra Tavares
lekajp@hotmail.com

O número de autuações de trânsito em João Pessoa teve queda de 30% em 2022, comparado ao ano anterior segundo informações da Superintendência Executiva de Mobilidade Urbana de João Pessoa (Semob-JP). A redução foi motivada pela retirada dos equipamentos de fiscalização antigos que estão sendo substituídos pelos novos.

O superintendente da Semob-JP, Expedito Leite Filho, afirmou que o quantitativo de autuações observadas no primeiro semestre do ano passado foi praticamente o mesmo, se comparado aos primeiros seis meses do ano anterior. Porém, no segundo semestre houve redução por causa da transição para os novos redutores de velocidade.

"Nós estamos com nosso cronograma de implantação e vamos continuar monitorando os locais onde já tínhamos a informação de um grande número de infração, a exemplo da Avenida Flávio Ribeiro Coutinho, o Retão de Manaíra, a Avenida Rui Carneiro e a Rua Sérgio Guerra, nos Bancários. Então, a Semob segue com o cronograma de instalação dos equipamentos e logo vamos ter o monitoramento ampliado na nossa capital", afirmou Expedito Leite.

Ele acrescentou que a Semob permanece, diariamente, promovendo as campanhas educativas e a intensificação da fiscalização em todos os locais de João Pessoa, da orla até os bairros mais periféricos. Segundo ele, o trabalho ainda é realizado nas escolas, com a distribuição de material educativo para as crianças e adolescentes.

Já o trabalho de fiscalização será intensificado, com atuação da equipe de forma presencial e com o apoio de drones no monitoramento dos grandes corredores e nos momentos de engarrafamento. A ideia é possibilitar uma ação mais ágil e eficiente.

"É dessa forma, com trabalho, dedicação e com foco que começamos o ano de 2023, tentando trazer a maior segurança viária para a capital. Lembrando que a população poderá entrar em contato com a Semob por meio das nossas redes sociais, do número 118 e usando o portal.semobjp.pb.gov.br".

> **Quem coloca o carro em cima de uma calçada sabe perfeitamente que isso é proibido e passível de multa**
>
> Expedito Leite

Foto: Roberto Guedes

Estacionar em local e horário proibidos pela sinalização, como em cima de calçadas, é uma das infrações de trânsito mais recorrentes

Excesso de velocidade é a infração mais comum

No *ranking* das cinco infrações mais frequentes observadas pela Semob-JP estão: transitar em velocidade superior à máxima em até 20%; transitar em velocidade superior à máxima em mais de 20% até 50%; estacionar em local e horário proibidos pela sinalização; avançar o sinal vermelho e por último vem estacionar o veículo no local de passeio.

O engenheiro civil e especialista em mobilidade urbana, Nilton Pereira de Andrade, afirmou que, historicamente, o excesso de velocidade costuma ter o maior número de registros pelos órgãos de trânsito porque esse tipo de desobediência à legislação é computado automaticamente pelos equipamentos de fiscalização. No entanto, isso não significa dizer que essa falha seja a mais comum.

"Dirigir fazendo uso do celular, não usar o cinto de segurança, estacionar em locais proibidos e cruzar o sinal vermelho costumam ser mais frequentes, mas geralmente dependem da presença de um agente de trânsito. E eles, numericamente, são em menor quantidade", declarou.

Para Nilton, as mesmas infrações continuam se repetindo ano após ano porque as penalidades são brandas e há a certeza da incapacidade dos órgãos de fiscalização de serem onipresentes. "Esses órgãos possuem um contingente de agentes muito reduzido para o tamanho das cidades, e o motorista infrator sabe disso. Quem coloca o carro em cima de uma calçada sabe perfeitamente que isso é proibido e passível de multa, mas sabe também que dificilmente um agente de trânsito vai passar por ali enquanto seu carro estiver no local. E isso acontece com vários outros tipos de infração", afirmou.

Ele frisou que as normas do Código de Trânsito Brasileiro são eficientes, mas o problema está na aplicabilidade da lei. Uma das formas de se reduzir o número de infração no trânsito seria aumentar o número de agentes fiscalizadores e o valor das multas por desobediência.

"A vida em sociedade exige o respeito às regras coletivas para o bem-estar de todos. Acontece que alguns costumam colocar seus interesses individuais acima do interesse coletivo, sem se preocupar com as consequências dos seus atos na vida dos demais".

Outro ponto citado por Nilton é a má educação do cidadão, que pensa mais em seus interesses pessoais do que no direito coletivo. "É muito difícil conseguir modificações de comportamento de adultos com base em campanhas educativas. Eles sabem o que estão fazendo, sabem que é errado, e mesmo assim o fazem. Por isso, há necessidade de partir para a punição com multas".

Com relação às novas gerações de motoristas, ele disse que avanços podem ser conseguidos se os conceitos de cidadania e respeito ao próximo forem ensinados ainda na infância. Mesmo que algumas escolas incluam aulas de Educação no Trânsito na grade curricular, Nilton destacou que isso não fará muito efeito na formação do jovem se a família não for disciplinada e der o exemplo. Isso porque os pais são suas principais referências e fica difícil assimilar conceitos se, na prática, tudo funciona na diferente.

Foto: Roberto Guedes

Reduzida fiscalização facilita a repetição das infrações

Foto: Roberto Guedes

Punir o motorista responsável pela infração é a solução

STTP

Os acidentes de trânsito motivados principalmente pela ingestão de bebida alcoólica representaram 11% do total de infrações de trânsito registradas em Campina Grande no mês de dezembro, segundo divulgação da Superintendência de Trânsito e Transportes Públicos (STTP). De um total de 128 acidentes, 14, ou seja, 11%, tiveram como causa provável a embriaguez ao volante.

Para reduzir o número desses registros, a STTP está trabalhando em parceria com a CPTran e a Polícia Rodoviária Federal (PRF) com a finalidade é intensificar a fiscalização nas ruas. A STTP informou que está realizando uma série de ações de fiscalização para identificar condutores que tenham ingerido bebida alcoólica.

O superintendente da STTP, Carlos Dunga Júnior afirmou que é preciso ter rigor para poder salvar vidas. "Periodicamente, intensificamos o trabalho de fiscalização para tentar impedir que condutores guiem veículos após ingerirem bebidas alcoólicas. Apesar dos nossos esforços, ainda há muita incidência de acidentes causados por esse tipo de atitude imprudente. A ideia é que as pessoas percebam o perigo que é misturar bebida e direção".

CAMPANHA EDUCATIVA

Semob-JP realiza ação de segurança no trânsito na orla de JP

A Superintendência Executiva de Mobilidade Urbana de João Pessoa (Semob-JP), por meio da Divisão de Educação (Died), realizou, na manhã de ontem), na orla de Tambaú, mais uma etapa da Operação Verão de Paz no Trânsito.

A campanha tem por objetivo chamar a atenção da população sobre a importância dos cuidados fundamentais para a segurança no trânsito, buscando a harmonia e o respeito mútuos entre condutores de veículos e pedestres, pela redução dos acidentes e preservação de vidas, principalmente nesta época, com o aumento da circulação de pessoas e veículos na cidade.

Durante a ação dos agentes de educação para o trânsito da Semob-JP foram abordados condutores de carros, motos, ciclistas e, principalmente pedestres, para estarem sempre atentos à sinalização viária, respeitando as normas do Código de Trânsito Brasileiro (CTB), bem como, no caso dos pedestres, que formam a parte mais vulnerável, fazer uma travessia segura, preferencialmente na faixa ou passarela onde elas existirem, evitando atropelamentos.

Tranquilo

As nossas belas praias atraem muitos turistas durante o mês de janeiro, por isso os hotéis serão alvos durante a ação, onde os visitantes terão acesso ao material impresso com dicas para uma passagem na cidade tranquila e sem acidentes neste Verão.

"Nesta época do ano, além dos residentes, recebemos muitos turistas na nossa cidade. Por isso, nessas ações, buscamos uma interação com condutores e pedestres, para que todos sejam agentes multiplicadores das orientações de segurança no trânsito, levando à consciência de cada um, a sua responsabilidade por um trânsito mais seguro e de paz para todos", destacou Gilmara Branquinho, chefe da Died da Semob-JP.

Foto: Secom-JP

Agentes de trânsito distribuíram material informativo

JANEIRO ROXO

SES registra 387 casos da hanseníase

Campanha tem por objetivo a conscientização sobre a doença e ressalta a importância do diagnóstico e do tratamento

A Secretaria de Estado da Saúde (SES) iniciou nesta semana a campanha Janeiro Roxo e divulgou o Boletim Epidemiológico de Hanseníase com o cenário atual da Paraíba. Em 2022, foram detectados 387 casos. Para este ano, a ação está voltada para a conscientização do agravo na comunidade e a melhoria da detecção de casos novos.

De acordo com a chefe do Núcleo de Doenças Endêmicas da SES, Anna Stella Pachá, a Paraíba apresenta uma carga considerada média da doença, o que mostra a importância das ações de vigilância e controle no estado. Ela pontua que a taxa de detecção anual de casos novos na população geral da hanseníase no estado da Paraíba em 2021 foi de 9,5 casos/100 mil habitantes, o que corresponde a 384 casos novos. Em 2022, a taxa de detecção avaliada permaneceu a mesma, com 387 casos detectados. Este indicador avalia a carga de morbidade e de magnitude da hanseníase, de acordo com os dados avaliados.

Com o tema "Conscientização sobre hanseníase na comunidade para busca ativa de novos casos e vigilância de contatos", o intuito da campanha este ano é trabalhar durante todo o mês de janeiro junto às coordenações municipais de Vigilância Epidemiológica e Atenção Primária, como também profissionais do Complexo Hospitalar de Doenças Infectocontagiosas Dr. Clementino Fraga e a Coordenação de Saúde Prisional.

A doença

A hanseníase é uma doença crônica que atinge geralmente a pele e os nervos periféricos

Segundo Anna Stella, a busca ativa de contato de casos novos é considerada uma estratégia importante para diminuir a carga da doença nos municípios. "Não podemos esquecer da vigilância dos contatos que são aquelas pessoas que moram com pacientes e precisam ser avaliados para quebra da cadeia de transmissão", observa.

Anna Stella lembra o tratamento da doença é longa duração do tratamento. "Como é um tratamento longo, pode ocorrer o risco de abandono pelo tempo de uso do medicamento que, dependendo, vai de seis a 12 meses. A cura vai garantir que aquela pessoa realmente fez o tratamento", completa.

A programação do Janeiro Roxo envolve a qualificação dos agentes comunitários de saúde para preparação, sensibilização e buscas de casos, qualificação de médicos e enfermeiros da Atenção Primária; Reinauguração da Oficina de Calçados do Hospital Clementino Fraga; e o Dia H, uma campanha educativa para busca ativa de casos nos municípios, que será realizado no dia 31 de janeiro. A hanseníase é uma doença crônica, de notificação compulsória, que atinge preferencialmente a pele e nervos periféricos e pode causar lesões neurais devido ao seu alto poder incapacitante.

A transmissão ocorre pela eliminação do bacilo pelas vias aéreas superiores (mucosa nasal e orofaringe) por meio de contato próximo e prolongado com pessoas doentes e sem tratamento. Os principais sintomas são manchas esbranquiçadas, avermelhadas ou amarronzadas em qualquer parte do corpo, sem pelos e que não coçam, com alteração de sensibilidade (térmica, dolorosa ou tátil) e/ou da força muscular. Pode surgir dor e sensação de choque, formigamento e dormência ao longo dos nervos dos braços e das pernas. Para o controle da doença e interrupção da cadeia de transmissão é imprescindível que sejam realizados: diagnóstico precoce, tratamento regular e avaliação de contatos.

Foto: Secom-PB

Ambulatório para o público travesti e transexual funciona no Hospital de Trauma de Campina Grande

TRAVESTIS E TRANSEXUAIS

Ambulatório realizou mais de 1.450 atendimentos em apenas oito meses

O Ambulatório de Saúde Integral para Travestis e Transexuais "Marcela Prado", instalado no Hospital de Emergência e Trauma de Campina Grande, realizou em oito meses do ano passado 1.454 atendimentos e consultas. Desse total de pacientes, 51% se declararam homens trans; 32% se declararam mulher trans; 12% se declararam travesti; e 5% se declararam não binários.

Foram realizadas em 2022 duas cirurgias de mastectomia bilateral masculinizadora em homens trans e oito de histerectomia total em homens trans.

O Ambulatório de Saúde Integral para Travestis e Transexuais da Paraíba (Ambulatório TT/PB) que funciona no anexo do Hospital de Trauma-CG iniciou atendimento com prestação de consultas médicas ao público TT (Travestis, Transexuais - femininos e masculinos - e Não-binários) no dia 11 de abril de 2022.

O atendimento no Ambulatório de Saúde Integral para Travestis e Transexuais conta com uma equipe multiprofissional composta por psiquiatra, endocrinologista, urologista, ginecologista, enfermeiro, psicólogo, assistente social e gerente administrativo e funciona de segunda a sexta-feira, das 7h às 16h.

Como ter acesso ao serviço

A porta de entrada para o atendimento é o Centro de Referência Luciano Bezerra/Espaço LGBT, que funciona na Rua Dom Pedro I, 558, no bairro do São José, em Campina Grande.

Os documentos necessários para abertura de prontuário no Ambulatório de Saúde Integral para Travestis e Transexuais são: fotocópia do RG, CPF, comprovante de residência, cartão do SUS e encaminhamento do Espaço LGBT de Campina Grande. Para garantir o acesso ao processo transexualizador, o usuário deve ter idade mínima de 18 anos.

HOJE

Feira de Aromas acontece na Casa de José Américo

A Feira de Aromas se instala mais uma vez, hoje, na Fundação Casa de José Américo, das 8h às 14h, oferecendo uma variedade de sabores, cheiros e sons ao público. Dentre a variedade de atrativos estão frutas, tubérculos, ovos, verduras, livros, artesanato, música, gastronomia regional e plantas.

Já aos sábados e domingos, das 9h às 16h, o público conta com a visitação ao Museu Casa de José Américo e outras unidades culturais, onde o visitante poderá conferir o modo de vida e obra do patrono: na casa e recantos onde ele viveu expressiva parte de sua vida. O museu abriga mobiliário original da época, obras de arte, objetos de uso pessoal, comendas, biblioteca e arquivo fotográfico.

Outro atrativo é o mausoléu, cujo monumento com projeto de autoria do arquiteto indiano Bahram Khorramchachachi, guarda os restos mortais de José Américo e de sua esposa, dona Alice. Instalado no pomar, se destaca pela base triangular e um obelisco com escultura em bronze, além de um espelho d'água, símbolo do empenho de José Américo no combate à seca.

COMPLEXO DE MANGABEIRA

Novo Centro de Diagnóstico por Imagem é entregue

O atendimento em ortopedia do Complexo Hospitalar Governador Tarcísio Burity, em Mangabeira, na capital ganhou ainda mais qualidade e eficiência. Na manhã de ontem, o prefeito Cícero Lucena e o vice-prefeito Leo Bezerra, entregaram o novo Centro de Diagnóstico por Imagem (CDI) do hospital, incluindo uma reforma estrutural do espaço físico e todos os equipamentos necessários para o melhor atendimento à população.

"Estamos começando a fazer a saúde que sonhamos. Temos uma equipe preparada, disposta e que quer fazer o bem. Vamos entregar o atendimento que as pessoas precisam, na hora que elas precisam, com tecnologia, espaços físicos adequados e fico muito feliz por avançar nesta caminhada", afirmou o prefeito Cícero Lucena.

O Centro conta com tomógrafo, dois aparelhos de radiografia digital, ultrassonografia, ecocardiógrafo e aparelhos para eletrocardiograma, entre outros equipamentos.

Dentre as diversas intervenções físicas estão a substituição do piso, remoção de infiltrações e substituição de portas comuns por portas em ABS, que são projetadas para serem usadas em tráfego leve de carrinhos e pessoas e climatização. O centro contou com investimentos superiores a R$ 5 milhões.

"Montamos toda uma estrutura para ofertar o melhor serviço de diagnóstico por imagem não apenas para quem é interno do hospital, mas também para atender a rede como um todo. Esse Centro vai suprir a demanda interna e ainda serão abertas 200 vagas mensais para pessoas que precisavam fazer esses exames e passavam por meses de espera", explicou o secretário municipal da Saúde, Luís Ferreira.

O diretor-geral do Complexo, Alexandre César, explicou que o novo CDI vai possibilitar trazer celeridade para o atendimento. "Agora somos capazes de atender o paciente em um espaço curto de tempo e ter melhor conduta cirúrgica ou clínica sem que a pessoa espere muito. A partir de agora temos um fluxo onde o paciente é atendido, faz o exame e volta para o ortopedista, que define a conduta", explicou.

Estiveram presentes no evento o deputado estadual João Gonçalves e os vereadores Mangueira, Luis Flávio, Helena Holanda, Marcelo da Torre, Luís da Padaria e Rinaldo Maranhão, a secretária executiva da Saúde, Janine Lucena, entre outros auxiliares da gestão.

Fotos: Secom-JP

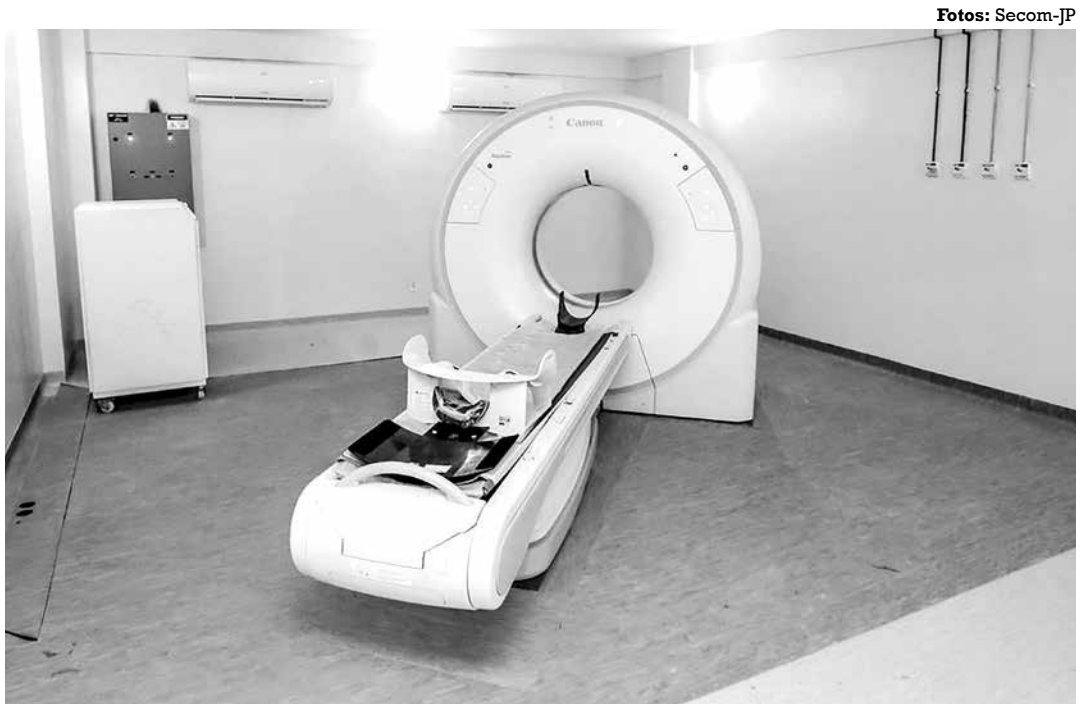

Foram investidos mais de R$ 5 milhões para a montagem da estrutura da nova unidade médica

VIGILÂNCIA

Casos de arboviroses aumentam 65%

Boletim da SES aponta elevação de casos de chikungunya e dengue no comparativo de 2022 em relação a 2021

Alexsandra Tavares
lekajp@hotmail.com

Fotos: Evandro Pereira

O acúmulo de lixo em terrenos é um dos desafios frente às arboviroses. Djaneide Camelo diz que a coleta é regular, mas a população joga lixo na rua

A chikungunya e a dengue puxaram a alta nas notificações de arboviroses no ano passado. Os registros da Secretaria de Estado da Saúde (SES) mostraram que o número de arboviroses chegou a 47.378 ao longo de 2022, o que representou uma alta de 65% se comparado com 2021, quando houve 28.674 notificações.

A chikungunya teve alta de 75% na análise entre os dois anos, saindo de 10.739 notificações em 2021, para 18.816 no ano passado. A segunda maior alta, 74%, foi de dengue, que em 2021 teve 16.096 registros e no ano passado subiu para 27.939. Já os dados referentes à zika apresentaram queda de 66%, com 1.838 notificações em 2021 e apenas 623 no ano passado.

A enfermeira Carla Jaciara Jaruzo, da área técnica da SES, explicou que no ano passado houve um trabalho maior para se intensificar o número de notificações das arboviroses em todo o Estado, aumentando a busca ativa dos profissionais de saúde e também estimulando a população a procurar as unidades de saúde para que as notificações fossem realizadas, daí o registro maior de casos. "Sem falar que em 2021 estávamos no pico da pandemia, e isso repercutiu no número dos registros", explicou.

Com relação à redução percebida nas notificações de zika, Carla Jaciara contou que a SES realizou no ano passado uma espécie de "limpeza" nos dados, computando realmente os casos confirmados, excluindo os que estavam sob suspeita. Como, historicamente, a dengue sempre ocorre em maior volume, já que a pessoa pode contrair a doença até quatro vezes, os dados continuaram em alta.

A enfermeira alertou a população para que não deixe objetos acumulando água em casa. Essa atitude é essencial para evitar a proliferação do mosquito Aedes aegypti, transmissor da zika, dengue e chikungunya. "É importante que as pessoas estejam atentas, principalmente no quintal de casa para não deixarem água parada. Não se deve deixar objeto que acumule água espalhado, seja tampinha de garrafa, brinquedo de criança ou outro recipiente. É importante vedar bem as caixas d'água, limpar as calhas das casas, e se for guardar garrafas deve colocá-las de boca para baixo".

Ela contou que crianças, idosos e grávidas são as pessoas que requerem mais cuidados com relação às arboviroses. Segundo Carla Jaciara, caso alguém saiba da existência de qualquer residência que esteja com água acumulada, depósito sem tampa, que possa ser criadouro do mosquito Aedes aegypti, deve procurar as secretarias de seus municípios para fazer a denúncia.

Saiba Mais

Em João Pessoa, foram registrados 13.942 casos de arboviroses no ano passado e 11.913 em 2021, o que resultou em um aumento de 17%. Os casos de dengue passaram de 7.854 em 2021 para 10.870 no ano passado, resultando numa alta de 38%. As notificações relativas à zika saíram de 246 em 2021, para 132 no ano passado, apresentando queda de 46%. E os registros de chikungunya saíram de 3.813 em 2021 para 2.940 em 2022, também registrando redução de quase 23%. Os lugares com maior incidência de arboviroses foram Mangabeira, Roger, Bairro dos Estados e Ipês.

População

Em João Pessoa, basta circular por alguns bairros para registrar lixo jogado aleatoriamente em calçadas e em terrenos desocupados, o que pode resultar em possíveis criadouros do Aedes aegypti. Um exemplo é no bairro de Cruz das Armas, por trás do Cemitério São José. A situação no local é preocupante segundo os moradores, pois além de garrafas e sacos plásticos, pneus, restos de móveis e de calçados, há quem jogue até animais mortos e rejeitos de frango. Não é difícil encontrar no trajeto vários urubus que são atraídos pelos restos animais.

Serviço

■ Confira os números de arboviroses no Estado da Paraíba segundo o Boletim Epidemiológico divulgado pela SES

Arboviroses	Ano 2021	Ano 2022	Variação
Dengue	16.096	27.939	+74%
Chikungunya	10.739	18.816	+75%
Zika	1.839	623	-66%
Total de notificações	28.674	47.378	+65%

Fonte: Boletim Epidemiológico divulgado pela SES

"Moro aqui há mais de 20 anos e sempre vejo um monte de lixo por trás do cemitério. O mau cheiro por lá é forte. Isso é errado demais. Jogam de tudo, até bicho morto. A coleta de lixo é feita três vezes por semana, mas vem gente de longe com o transporte e despeja o que quer na rua. Isso atrai mosquitos e mosca", declarou o aposentado Severino Oswaldo Gomes.

Outro colega de Severino é o aposentado Marco Coutinho. Ele mora um pouco mais distante do Cemitério São José, próximo à UPA de Cruz das Armas, onde tem um terreno baldio na rua que fica atrás da unidade de saúde. Ele disse que nesse terreno também acumula muito lixo e, apesar de a equipe da prefeitura limpar, o pessoal volta a poluir o local. Severino sofre de doença cardíaca e confessou que teme pegar uma arbovirose. "Se eu pegar uma zika ou chikunguya acho que morro, por causa do problema que tenho no coração. Por aqui o que não falta é sujeira nesse terreno e à noite, principalmente, a gente não aguenta as muriçocas".

Já Francisco de Assis, um dos moradores do local, contou que para poder dormir, precisa ligar o ventilador. "Isso espanta um pouco as muriçocas. Aqui no terreno o que não falta é tampa de garrafa, embalagem descartável e quando chove alaga tudo. Isso pode formar criadouro de mosquito".

No sentido Centro/Bairro, na rua por trás da distribuidora de alimentos Nordesa, em Cruz das Armas, outro exemplo de acúmulo de detritos é visto na calçada. São embalagens pets, sacolas plásticas e outros objetos espalhados pelo chão. Apesar de ter uma placa avisando que é "proibido jogar lixo", o que se vê é outra coisa. "Nunca falta lixo aqui. Minha irmã mora nessa rua e há três meses teve dengue. O carro do lixo passa, mas o pessoal não respeita a placa", disse a dona de casa Djaneide Camelo dos Santos.

GRATUITO

Educação de JP inscreve para atividades e modalidades esportivas

A Secretaria de Educação e Cultura de João Pessoa (Sedec-JP) realiza a partir da próxima segunda (16) até a sexta-feira (20) as inscrições para atividades físicas e modalidades esportivas oferecidas no Centro Administrativo Municipal (CAM), em Água Fria, tais como: hidroginástica, natação, futsal, judô, bocha paralímpica, basquete, basquete em cadeira de rodas e ginástica rítmica. A ação é coordenada pela Divisão de Educação Física e Desporto Escolar (Defise),

"As inscrições serão feitas de forma presencial no ginásio poliesportivo do CAM, das 8h às 12h, e das 14h às 17h. Podem se inscrever pessoas a partir de seis anos de idade. A matrícula do pessoal veterano já foi feita no mês de dezembro", explicou o diretor da Defise, Theodan Stephenson.

Documentação

Para as atividades de hidroginástica é preciso apresentar no ato da matrícula o atestado cardiológico, dermatológico e ginecológico/exame citológico, além da cópia do CPF, RG ou certidão de nascimento e comprovante de residência.

Para as demais modalidades, os alunos deverão apresentar atestado de aptidão física, dermatológico (para natação), declaração da escola, cópia do CPF, RG ou Certidão de Nascimento, comprovante de residência e documento do responsável (original e cópia).

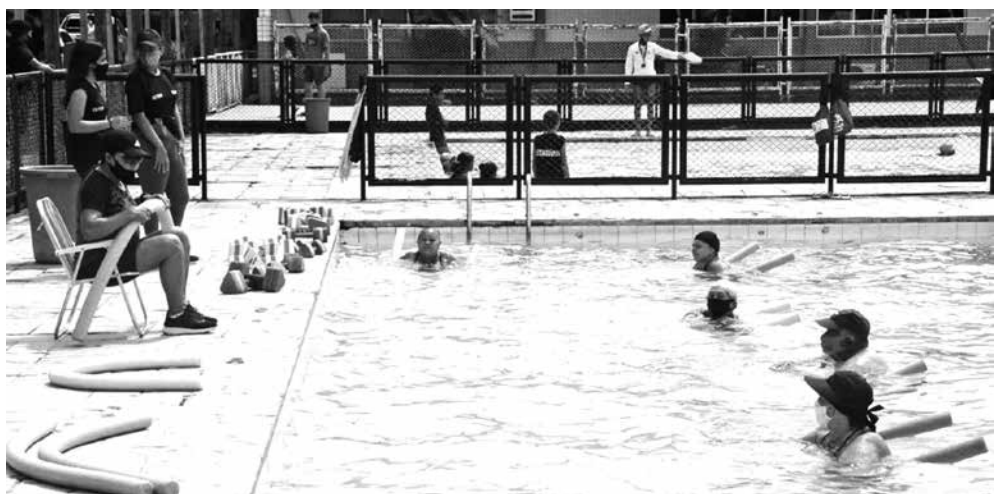

Foto: Secom-JP

Hidroginástica é uma das modalidades ofertadas de forma gratuita à população

CABACEIRAS

Começam reservas de hospedagem para a Festa do Bode Rei, em junho

José Alves
zavieira2@gmail.com

Na cidade de Cabaceiras, considerada a Roliúde Nordestina, já está tudo sendo organizado com uma nova estrutura para a 24ª Edição da Festa do Bode Rei, o Maior Festival de Caprinos e Ovinos do Brasil, e a expectativa é de que a versão 2023 da festa reúna em torno de 100 mil pessoas.

O prefeito Tiago Castro disse que a nova estrutura vai garantir mais conforto e comodidade para as pessoas que chegarem à festa com o objetivo de apreciar a gastronomia local ao som de muito forró. "A Festa do Bode Rei 2023 terá um novo arraial do forró", avisou.

O prefeito Tiago Castro antecipou que a cidade está se preparando para garantir diversos meios de hospedagens para os turistas da própria Paraíba e de outros estados e as reservas no setor já começaram a ser feitas.

Este ano, a estimativa é de que cerca de 100 mil pessoas da Paraíba e de outros estados participem da festa, que acontecerá de 2 a 4 de junho. De acordo com a secretária de Turismo do município, Mércia Farias, a programação está sendo finalizada e contará com atrações locais e nacionais.

Em Cabaceiras, o bode é rei e a cidade é considerada a Roliúde Nordestina, por ter sido cenário de produções cinematográficas, entre elas, o filme O Auto da Compadecida, baseado na obra de Ariano Suassuna.

No mês de junho, durante três dias, o Bode se torna o grande rei, inclusive, com direito a receber a chave da cidade entregue pelo prefeito. Essa tradição tem mais de 20 anos e reúne toda a cadeia produtiva da caprinocultura, com feiras, exposições e comércio de animais das mais variadas raças.

A festa também passou a ser roteiro turístico rural, com atrativos culturais e ecológicos, o que fez com que o evento se torne oportunidade de negócios que impactem economicamente a região. No período da festa, cerca de 850 empregos diretos e indiretos são gerados. O evento é considerado uma tradição da resistência do bode em meio à seca e proporciona a troca de experiências entre criadores, agricultores e expositores.

A Festa do Bode Rei conta com o Parque do Bode, onde é realizada a Expofeira de animais e competições; o Arraial do Bode Rei, onde se apresentam atrações culturais. No mesmo espaço, são instaladas as barracas que formam o Espaço da Culinária Bodística.

Outro espaço bastante disputado é a Praça do Artesanato, onde é realizada a exposição de artesãos regionais e mantém uma praça de alimentação e um palco cultural, onde se apresentaram várias atrações culturais. A festa também promove o batizado do Bode Reil Hall.

INFLAÇÃO "CANINA"

Custos com *pets* estão 30% mais altos

Ração, brinquedos, acessórios e tratamentos estão afetando o bolso dos criadores de animais domésticos

Giovannia Brito
gibritosilva@hotmail.com

Criar algum pet está mais caro. Os custos com alimentação, cuidados com a higiene e com a saúde de gatos, cachorros, pássaros e outros têm consumido uma parcela maior do orçamento dos seus donos. Para tentar manter o padrão, os criadores têm intensificado pesquisas em lojas físicas e na internet, e até optado por mudar de marcas de produtos, como a ração. Brinquedos, petiscos e guloseimas foram deixados de lado em nome da economia. Alguns proprietários de cães indicam que no período de um ano os custos aumentaram até 30%. Por outro lado, para não perder a clientela, pet shops têm adotado como estratégias parcelamento maiores e descontos no pagamento à vista, além de abatimentos significativos nas consultas, caso o animal seja um paciente fiel.

O veterinário Luciano José Bezerra Delfino, proprietário de um pet shop no bairro do Catolé, em Campina Grande, disse que já chegou até mesmo a dispensar o pagamento do valor das consultas. "Perdi as contas de quantos animais eu já atendi e por ter sido uma consulta mais simples, não cobrei. Fiz como sendo uma troca de informação para o cliente, uma orientação de procedimento", ressaltou, acrescentando que nos quatro anos de funcionamento do seu estabelecimento, aumentou o preço da consulta apenas uma vez, passando de R$ 80,00 para R$ 100,00.

Ele frisou que tem sentido o consumidor mais retraído. "Esses aumentos dos produtos causaram um freio nos cliente na hora de gastar. Até porque muitas pessoas têm mais de um animal", revelou.

Luciano informou que em alguns casos, ao perceber um aumento substancial e frequente de um medicamento, ração ou acessório, tem feito a troca por um de qualidade semelhante mais barato, evitando comercializar itens mais caros. "Eu tento manter uma linha padrão de medicamentos, sem aumentar muito os preços, até porque somos uma clínica de bairro e atendemos públicos das classes A, B, C e D, e temos que ter preços acessíveis a todos".

O veterinário atribui o aumento dos produtos a três fatores. "A inflação elevada, o dólar caro e a falta de matéria-prima para produzir alguns produtos".

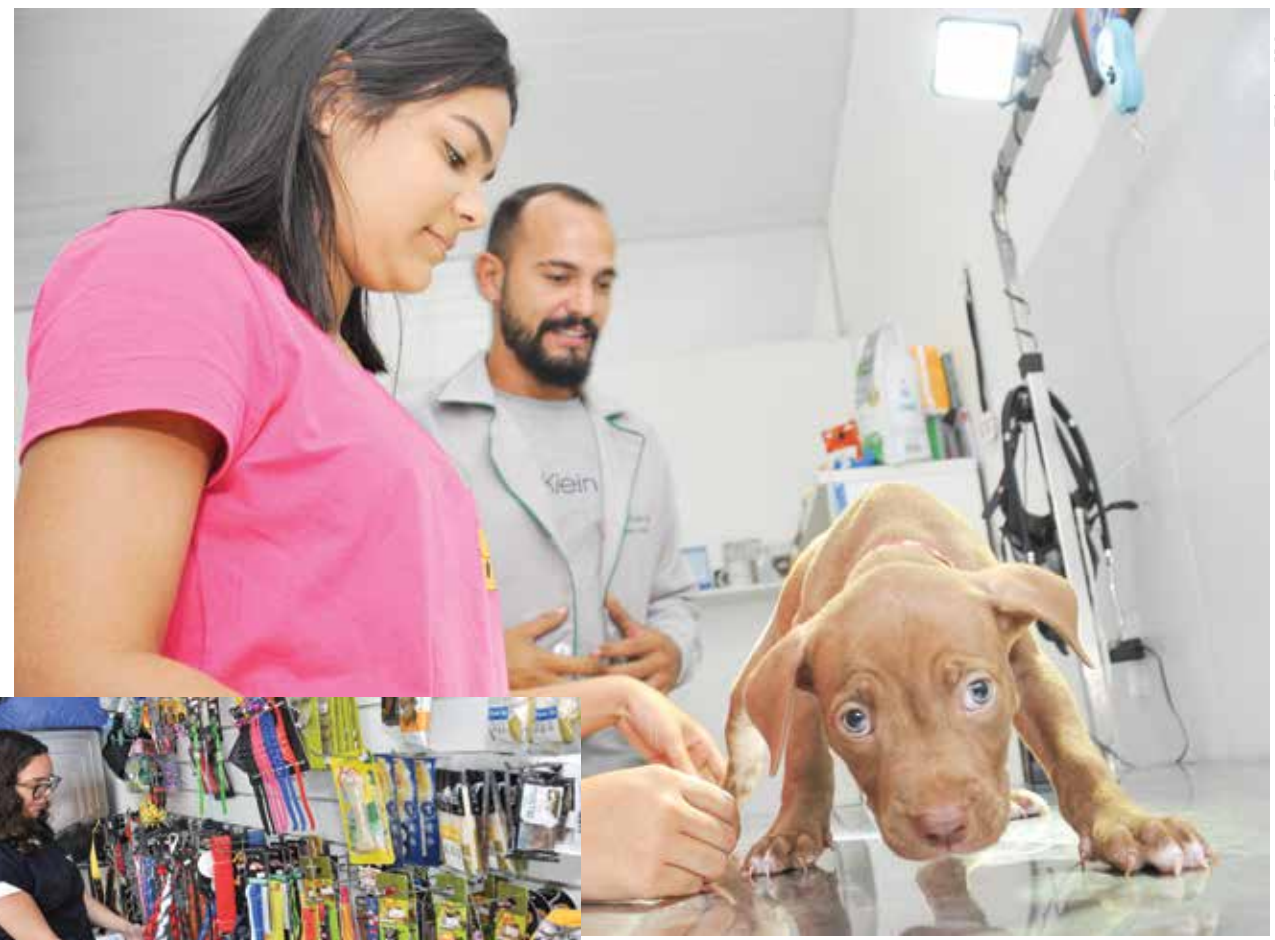

Fotos: Fabiana Veloso

Ana Vitória (acima) se queixa de aumentos nos preços de banho, tosa, ração e acessórios para seus dois cães

"Procuro substituir alguns itens mais caros por outros semelhantes, mais baratos

Luciano Delfino

Falta de política pública para resgate de animais de rua é queixa de quem adota

A professora da Universidade Federal de Campina Grande (UFCG) Silede Leila Oliveira luta pela causa animal e cria gatos. Em sua casa são cinco felinos que recebem todo o cuidado necessário. Ela conta que em pouco mais de um ano viu seus gastos mais que dobrarem mensalmente e se assustou. "Eu tinha uma despesa média de R$ 200 a R$ 250 com ração, e hoje gasto quase R$ 600. Para se ter ideia, uma das que eu comprava, considerada intermediária, especial para gatos castrados, custava R$ 8,90, e chegou ao ponto de ser vendida a R$ 21,00. Hoje baixou um pouco, mas ainda está sendo comercializada a R$ 17,90", explicou.

Ela confirmou a tendência de alta dos produtos e serviços do mundo pet, ao lembrar que recentemente um de seus gatos precisou ficar internado para realização de exames e teve que desembolsar cerca de R$ 600. "Com relação a castração, consegui ter esse procedimento por um preço entre R$ 180 a R$ 250. Mas hoje o local mais barato cobra de R$ 300 a R$ 350", comentou.

Ela lamentou o fato de não existir políticas públicas que possam auxiliar as pessoas que protegem animais das ruas. "Infelizmente não tem. Conheço pessoas que têm até 20 animais. Os custos são muito altos", pontuou.

A professora e cuidadora de animais Tâmara Mirely (foto abaixo) também vem sendo surpreendida com consecutivos aumentos dos itens de pets. "Percebi um aumento no preço das comidas. Por exemplo, a ração seca subiu em média 10%, e quase 20% a úmida", informou.

Uma coleira antiparasitária que antes ela adquiria em lojas especializadas por R$ 75 custa hoje R$ 94,90. Ela cria nove animais, entre gatos e cachorros, sendo cinco deficientes e três com uso de medicamentos crônicos. "Bodinha (nome de uma das cachorras) está com um probleminha de pele. Já gastei mais de R$ 1,2 mil com ela nos últimos meses", comentou.

Tâmara ainda citou o aumento do preço da diária em clínica veterinária. "Para um gato se cobra atualmente R$ 150. Eu pagava R$ 120".

A estudante Ana Vitoria de Sousa Pereira também sentiu no bolso o aumento dos itens para pets. Ela cria dois cachorros e estima um aumento de 30% nas despesas. "Aumentou tudo, medicamentos, ração, banho, tosa... Foram reajustes consideráveis nos últimos tempos".

A autônoma Ivani Narciso tem dois cães em casa, e viu os custos aumentarem também em 30% em um intervalo de 12 meses, em virtude do aumento de rações e medicamentos.

"Tudo muito caro. Um antibiótico de um cachorro é duas vezes o valor de usado em humanos. Um remédio de ouvido que uso em um dos meus cachorros está custando R$ 120", afirmou.

Pesquisa

Uma pesquisa realizada pelo Ipec, no último mês de julho, indicou que 44% dos brasileiros reduziram os gastos com seus animais de estimação por conta da alta dos preços.

Conforme dados da consulta, 29% dos entrevistados deixaram de comprar comidas em sachê, biscoitos e petiscos, considerados itens mais caros. Outros 35%, apenas reduziram a compra desses produtos. Além disso, 48% dos donos de cães e gatos tomaram a decisão de trocar o tipo de ração uma mais em conta. E 16% reduziu a quantidade comprada.

Foto: Matrix/Divulgação

Lançada em 2022, biografia 'Senhor TV' traz histórias de bastidores e fatos inéditos do homem que criou vários parâmetros televisivos no país

"Ele não era nenhuma unanimidade"

Celebrando o centenário de nascimento de Flavio Cavalcanti, que acontecerá amanhã, filho fala sobre uma das figuras mais importantes e polêmicas da televisão brasileira nas décadas de 1960 e 70

Joel Cavalcanti
cavalcanti.joel@gmail.com

A sua voz era forte e histriônica, quase sempre usada para dar vazão a uma opinião controversa. Os óculos de armação grossa eram um instrumento que, ao retirar e recolocar no rosto, acentuavam o gestual dramático e expansivo. Com traços marcantes e bordões famosos como "Um Instante, Maestro!" e "Nossos comerciais, por favor!", sempre pronunciado com o dedo indicador em riste, o jornalista e apresentador de televisão Flavio Cavalcanti (1923-1986) entrou para a história como uma das figuras mais importantes e polêmicas da TV no Brasil. Um dia antes de completar 100 anos de nascimento, o Jornal **A União** conversa com seu filho sobre a biografia *Senhor TV: A vida com meu pai, Flavio Cavalcanti* (Editora Matrix, 200 páginas, R$ 46), que traz histórias de bastidores e fatos inéditos do homem que liderou o primeiro programa exibido em rede nacional e criou vários parâmetros televisivos no país.

Este 15 de janeiro será lembrado de forma bastante discreta com a realização de uma missa privada com a presença apenas dos familiares de Flavio Cavalcanti. Uma sutileza que nada tem a ver com a trajetória do comunicador que primeiro produziu um show de calouros na TV e que se manteve por décadas como um líder de audiência. A biografia lançada no ano passado procura desfazer algumas interpretações do apresentador que quebrava no ar discos de músicos que não gostava, mas que também revelou nomes da MPB como Leci Brandão, Fafá de Belém, Emílio Santiago e Alcione. "Papai era um personagem bastante polêmico e ele adorava isso. Ele gostava de ser assim. Tinha muita gente que gostava dele e muitas que não gostavam, que achavam ele um demagogo. Ele não era nenhuma unanimidade. Quando eu era garoto, adolescente, vivia entrando em briga, dando pontapé com gente que falava mal do velho", conta Flavio Cavalcanti Jr., o Flavinho, que trabalhou diretamente com o pai e no mercado publicitário para a Rede Manchete e para Silvio Santos.

Entre as versões que o livro tenta desmistificar está o apoio que Flavio Cavalcanti deu à ditadura civil-militar. Segundo Flavinho, o pai defendeu o regime de exceção apenas em seu início, julgando que os generais apenas prepararíam o Brasil para as eleições no ano seguinte. Esse respaldo pode ser visto em recortes do programa no qual ele assumia ser favorável à censura. "A gente tinha horror de uma visão de gente achando que papai era um reacionário de direita, meio 'fascistão'. Ele não era realmente nada disso e a gente se ocupou muito de defender esse legado dele. Ele foi, sim, a favor do golpe de 1964, como muita gente foi naquela época", lembra o autor de *Senhor TV*. Apesar desse apoio inicial, outras histórias revelam nuances diferentes que demonstram como a relação de Flavio Cavalcanti com os militares era mais complexa e contraditória do que se poderia supor.

A primeira diz respeito à proteção que o apresentador deu à atriz Leila Diniz, uma perseguida pelo regime e símbolo de liberdade naquela época. Depois da repercussão de uma foto de Leila posando grávida de biquíni, ela teria sido dispensada da Globo a pedido dos militares. Ao saber do fato, Cavalcanti a convidou para ser uma de suas juradas no programa que apresentava, ao lado de figuras como Márcia de Windsor, Sérgio Bittencourt, José Fernandes e Humberto Reis. Com a ameaça de ser presa, o apresentador a levou para a sua casa, em Petrópolis (RJ), onde permaneceu por cerca de um mês.

Um outro caso, foi quando o *Programa Flavio Cavalcanti* ficou 60 dias fora do ar por decisão da censura federal, que acusou o televisivo de ser sensacionalista, algo do qual ele sempre se defendeu, como no programa *Abertura*, da TV Tupi. "Eu não sei porque me chamam de sensacionalista. Eu sou obrigado a fazer, enquanto comunicador, o sensacional na frente das câmeras. Sensacionalismo é quando você quer falar o que não sabe: é o rascunho do sensacional. Eu ter a preocupação de trazer o sensacional, é a minha obrigação profissional", afirmou ele na televisão.

Em uma disputa acirrada pela audiência em um horário que ia das 18h às 22h, tendo como concorrentes Silvio Santos e Chacrinha, muitas disputas descambavam para a baixaria. O estopim para o programa ser suspenso foi quando o apresentador realizou o quadro *Flavio Confidencial* com história de um homem que havia ficado inválido e emprestou a mulher ao vizinho. Segundo Flavinho, o pai lamentava a abordagem. "É uma história bizarra e feia. Papai se arrependeu, sim, de algumas coisas que ele fez, mas isso foi apenas aos sessenta e poucos anos, antes de morrer. A luta pela audiência fez com que ele cometesse alguns excessos", diz ele, lembrando que o programa, devido a guerra pela audiência, também apostava em grandes artistas, chegando a ter contratado durante três anos, com exclusividade, Simonal, Elis Regina e Roberto Carlos. "Se enfrentava uma batalha duríssima, em um momento épico da televisão brasileira".

Diferentemente de Silvio Santos e Chacrinha, Flavio Cavalcanti, apesar de estar no mesmo patamar de importância para a televisão que estes, não usufrui do mesmo espaço na memória das pessoas, em especial entre os mais novos. "Mas isso é natural. Papai não tinha nada a ver com a juventude daquela época, e muito menos com a juventude de hoje", considera Flavinho. "Nós estamos tentando viabilizar um documentário e as negociações com os potenciais financiadores, e isso deve sair até o final deste ano. São meios para manter a vida do velho presente". As histórias do livro não seguem uma investigação minuciosa das partes envolvidas. Elas partem essencialmente das lembranças do autor e da jornalista Léa Penteado, presente no prefácio de *Senhor TV* e que escreveu a biografia *Flavio Cavalcanti - Um instante maestro*. "O livro é um reflexo da vida que eu vivi e que gostava muito", resume Flavio Cavalcanti Jr.

Programa na Paraíba

O prestígio do apresentador era nacional. Em João Pessoa, onde uma banda chamada Flavio Cavalcanti (que depois virou Flavio C) fez sucesso entre as décadas de 1990 e 2000, o homem que inspirou o título do grupo de pop-rock chegou a realizar o programa *A grande chance*, segundo Flavinho. "Ele levou todos os jurados dele e os candidatos do programa eram da Paraíba. Isso não foi exibido na televisão. Ele adorava rodar pelo Nordeste porque era viciado em praia", relembra seu filho, que no livro conta ainda detalhes da entrevista exclusiva com o presidente norte-americano John F. Kennedy e sobre o estilo do pai, que com uma técnica realizada de improviso, era capaz de manter os espectadores sempre atentos, na beira do sofá. "Ele era muito intuitivo. Não havia um planejamento pronto. Ele era muito contundente".

De forma sincera ou com o peculiar drama que fazia diante das câmeras, Flavio Cavalcanti chegou a falar algumas vezes em abandonar sua carreira televisiva. Ele contava sobre sua própria condição física e da mulher, Belinha, que convivia com graves problemas de saúde. "Havia uma angústia nele, um quadro de depressão, por causa do estado de saúde de mamãe, que vinha se deteriorando rapidamente". O resultado desse quadro foi o que pode ser visto ao vivo. Flavio Cavalcanti, o Senhor TV, passou mal enquanto apresentava seu programa no SBT, saindo do estúdio em uma maca diretamente para o hospital, onde morreu quatro dias depois, vítima de uma isquemia miocárdica.

Flavio Cavalcanti ficou no ar ininterruptamente em 1955 até a morte, em 1986. E o caminho que ele trilhou não é possível ser seguido por mais ninguém. "Os grandes comunicadores desapareceram da televisão. Não tem um sucessor do Chacrinha, do Silvio, do Faustão… a televisão virou outro tipo de programação, com muito jornalismo e informação, e pouco show e espetáculo. Não acredito que um grande espetáculo musical volte ao ar nos próximos anos", garante Flavinho, que faz uma biografia familiar e bastante sentimental. "Ele foi melhor pai que comunicador. Isso eu posso garantir".

Foto: Globo News/Reprodução

Fotos: Arquivo Pessoal

Da esq. para dir.: o autor, Flavio Cavalcanti Junior; o apresentador Flavio Cavalcanti ao lado do presidente dos EUA, John F. Kennedy; com Silvio Santos; e gravando com Pelé, Chico Anysio e Roberto Carlos

Artigo

Carlos Pereira
cpcsilva15@gmail.com | Colaborador

Sexta-feira 13

Eu até pensava que tinha visto tudo aquilo que aconteceu numa sexta-feira de agosto de um ano que não lembro. Sabia de todos os detalhes, recordava o momento em que o sol começou a amarelar, o tempo foi escurecendo e o povo foi correndo para dentro de casa, onde, no quintal, as galinhas cacarejavam e subiam ao poleiro mais próximo. Havia como se fosse um silêncio consentido e os mais velhos se escusavam de responder aos meninos mais afoitos:

– O que está havendo, é verdade que o mundo vai se acabar?

Pensei que tudo isso tinha acontecido em 1946, quando eu caminhava para os meus oito anos, mas como li no jornal muito tempo depois que o primeiro eclipse total do sol do século passado ocorreu em 1936 – dou o dito pelo não dito, confesso que parece que vi, mas devo ter construído as imagens a partir do relato que me fizeram a minha mãe e o meu pai – quando outro eclipse apareceu aí pela década de 1950.

Ocorreu o terceiro e último eclipse total do sol do século 20, exatamente no dia 11 de agosto de 1999, e como a gente não pôde observar o fenômeno aqui no Brasil, aproveito estas linhas para lembrar o que já diziam os mais antigos com relação ao final do mundo que iria coincidir com o fim do século, e, sem ser especialista em leitura e interpretação de Nostradamus, fiquei gozando com o que os esotéricos mais fiéis disseram: ainda não foi desta vez que um "grande clarão apareceu no céu e de lá desceram chamas e uma grande bola de fogo caiu sobre a terra".

De qualquer sorte, é preciso tomar cuidado, senão com certas datas que se anunciam como o fim do mundo, mas seguramente com as temidas sextas-feiras 13 – principalmente quando mês é agosto. De modo que algumas providências acauteladoras devem ser tomadas em todos os dias 13 que caem numa sexta-feira. Este ano, como se sabe, foi ontem, a primeira de 2023. Mas haverá outra, em outubro...

Entre outras, destaco, sem ordem de importância:

– Antes de sair de casa, verifique se está chovendo. Em caso positivo, não deixe de levar consigo um bom guarda-chuva. Cuidado, porém, para que o guarda-chuva não tenha ponta fina, pois isso poderá atrair um raio e aí poderá acontecer o fim do seu mundo;

– Se algum maluco anunciar o fim do mundo para a sexta-feira 13, não pague nenhum compromisso que se vença no dia. Aos credores – se na segunda-feira próxima o mundo não tiver acabado – diga simplesmente que estava rezando à espera do fim do mundo e não podia sair para compromisso tão banal – como ir a um banco pagar carnês ou promissórias;

– Não passe debaixo de nenhuma escada, sobretudo se ela estiver pendurada num prédio, prestes a cair;

– Se na sua frente passar um gato preto, faça de conta que não o viu e se sua companheira (ou companheiro) insistir, recomende a ida dele(a) a um oculista;

– Não consuma alimentos pesados, gordurosos ou com alto teor de colesterol. O mundo pode não acabar nessa sexta-feira e você poderá passar o sábado com uma tremenda dor de barriga.

Finalmente, se nada quanto se anuncia vier a ocorrer, acredite firmemente em Deus e siga em frente, tentando fazer o bem a todos e aguardando um novo eclipse total do sol e mais uma sexta-feira que, de preferência, não seja 13 de agosto. Nesse dia, aliás, em anos diferentes, deixaram este mundo duas figuras ilustres da política brasileira – o velho Miguel Arraes e o seu neto Eduardo Campos, exemplos dignos de nomeada pelo que fizeram e ainda poderiam fazer pelo nosso país.

Cultura Popular

Irani Medeiros
medeirosirani@gmail.com | Colaborador

Maria Bonita, a rainha do cangaço (tipo popular)

Foto: Benjamin Abrahão Botto/Reprodução

Maria Bonita fotografada no ano de 1936

Maria Gomes de Oliveira era filha de José Gomes de Oliveira e de Maria Joaquina da Conceição Oliveira, conhecida por D. Deia. Pode ter nascido em 17 de janeiro de 1910 ou em 8 de março de 1911, na fazenda Malhada da Caiçara, município de Santo Antônio da Glória, atual Paulo Afonso (BA).

Foi ferida três vezes, uma delas gravemente, juntamente com outra cangaceira por nome de Maria Ema, no ataque à vila de Serrinha do Catimbau, distrito de Garanhuns (PE), no dia 20 de julho de 1935, por um tiro desferido pelo comissário de polícia apelidado de Chiquito. Foi companheira de Lampião durante oito anos, juntando-se ao mesmo no final de dezembro de 1930, quando estava com 19 anos de idade, e com ele tendo quatro filhos, sendo três homens que morreram logo após o parto. Em 1932 nasceu sua filha, Expedita Ferreira Nunes, criada por um coiteiro de confiança, Severo Mamede, e depois foi morar com João Ferreira da Silva, irmão de Lampião que não entrou para o cangaço, sendo responsável pela educação da sobrinha.

Fala-se que quando aconteceu o massacre de Angico, Maria Bonita estava com tuberculose e tinha voltado de Propriá (SE), onde ficou tratando da doença, sem ser reconhecida. Foi ferida e degolada ainda viva pelo soldado Antônio Bertholdo da Silva, juntamente com Lampião e nove companheiros, na manhã de 28 de julho de 1938, na gruta de Angico, em Piranhas (SE). Sua cabeça, a de Lampião e de outros cangaceiros ficaram expostas em Salvador (BA), só sendo enterradas em 1969.

Como era de costume naquela época, atribuídos as dificuldades vividas pelo povo sertanejo, ela casou-se muito jovem, aos 15 anos de idade, com o sapateiro José Miguel da Silva, conhecido como Zé Nenén, com quem não teve filhos. Seu casamento desde o início foi muito conturbado, com brigas e separações. De acordo com alguns historiadores, a cada briga do casal, ela refugiava-se na casa de seus pais; sendo justamente em fugas domésticas apresentada por seu tio Odilon Café, ao cangaceiro Lampião, em 1929. Desde seu primeiro encontro, como pretexto de uma próxima oportunidade de vê-la, Lampião deixou alguns lenços para serem bordados com seu nome, dizendo que retornava 15 dias, só retornando com 30 dias. Os bordados realizados por Maria e suas irmãs foram pagos por Lampião, surgindo daí uma atração entre eles. D. Dea, segundo consta de relatos, serviu de cupido entre eles. Dias depois, Lampião estava passando novamente pela fazenda e, a partir daí, a história do cangaço nunca mais seria a mesma, com o amor vivido entre Lampião e Maria Bonita. Neste momento, ela entrou para a história como a primeira mulher a fazer parte de um grupo do cangaço.

Pode ter havido amor à primeira vista, mas ele ocorreu depois de uma sequência de fatos ligados à vida daquela menina de 15 anos, morena de um metro e 56 centímetros de altura, que se casou por influência do pai, com um primo que morava ali nas cercanias de Santa Brígida. O marido não gostava da vida de casado. Depois do trabalho, quase sempre, ia direto para bailes, frequentes naquela cidade. E Maria ficava só, em casa, sem filhos e sem marido. Sim porque viveram três anos e não tiveram um filho sequer, o que deixou muito irritada a sogra, D. Deia que começou a desconfiar da sua virilidade. O grande problema era a vida boêmia do marido, que lhe trocava "pela orgia, faltava sempre a sua companhia". Percorria os cabarés e as festas noturnas de Santa Brígida, cidade muito conhecida pela vocação para a volúpia, ao estilo da época. Não era nenhuma Sodoma, mas os cabarés se inflamavam sempre ali. A prostituição estava sempre presente e animava os boêmios.

Fala-se em números não exatos que eram 48 mulheres por amor e por aventura, talvez a vontade de sair do julgo familiar ou glamour. É importante salientar que a sociedade do Sertão do Nordeste era para lá de impostora com regras que abalavam a estrutura de uma mulher mais decidida. O principal objetivo dos pais, era casar sua filha, principalmente na igreja, com véu e grinalda. Era muito difícil a mulher se impor em suas vontades. Teve cangaceira que entrou nos grupos para ter o direito de colocar batom nos lábios, como disse uma. É claro que no cangaço, elas iriam encontrar machismo e preconceito, mas teriam mais liberdade. Não poderiam passar dos limites porque o castigo era pesado, muito pesado, às vezes com a morte.

Maria Deia era uma mulher decidida e certamente foi ela quem conseguiu convencer Lampião, a mudar de ideia, e aceitar a introdução do elemento feminino no seu bando, o que levou naturalmente a entrada de outras mulheres no cangaço. As mais famosas além de Maria Bonita foram Dadá do Corisco, Sila do Zé Sereno, Lídia de Zé Baiano, Nenén do Luís Pedro, Dulce de Criança, que antes teve Adelaide que morreu no parto, Durvinha de Virgínio, que depois aceitou Moreno, Cristina de Português, Adília de Canário, Lili que foi companheira de três: Lavandeira, Mané Moreno e Moita Brava.

Cada uma dessas tem uma história, nem sempre muito boa, ou história que começa bem e termina de forma trágica, mas também tem história de quem começou muito mal e terminou em encantamento, como foi o caso de Dadá, companheira de Corisco. Muita mulher junta, com homens violentos e sem uma vida sexual regular, trouxe problemas. A traição feminina significava desonra e desmoralização para o cangaceiro. E sair do cangaço para voltar à sua origem representava um risco para os grupos porque elas, apertadas pela polícia, poderiam mostrar os esconderijos desses bandos. Por essa e outras, desmitificava-se aquela ideia de feministas que alguns historiadores querem transformar Maria Bonita. Muito pelo contrário, ela seguia as regras do poderio masculino, mas não se pode negar a ela e a muitas outras mulheres que estiveram no cangaço, um pouco da mudança do comportamento violento de certos cangaceiros. Muitas vezes Maria Bonita, e também Dadá de Corisco evitaram ações mais agudas dos homens. Não se pode também exigir daquelas mulheres que viviam à mercê de uma sociedade altamente machista um posicionamento que contrariasse as regras daquele conglomerado. Então, a mulher que traía o homem não era abençoada pelas outras (H. Mesquita).

Astier Basílio

astierbasilio@gmail.com

Chalamov revisado

Quando traduzi Varlam Chalamov senti-me frustrado. Preparei um longo ensaio sobre sua vida e o publiquei na revista *Estado da Arte*, que circulava no portal do jornal *Estado de São Paulo*. Porém, não consegui transpor o mesmo sentimento que experimentei ao lê-lo. Lê-lo não. Ouvi-lo pela voz do excelente ator Igor Klass, sob o fundo glacial dos campos de trabalho forçado em Kolimá, recitando um dos poemas mais expressivos de Chalamov, em um dos capítulos da série *O testamento de Lênin*.

Era um poema que falava de consciência, de zona de terror, de sangue. Havia ali uma verdade, mas também um manejo da língua fundado na simplicidade e na força das palavras. Quase um ano após a publicação de minhas traduções, detive-me na revisão do material. O poema original foi vertido em tetrâmetro iâmbico, cujo equivalente mais próximo seria o verso em octossílabo. Para dispor de uma maior margem de trabalho, usei o truque de traduzir em um verso de maior extensão, o decassílabo. Se, por um lado, resolvi problemas em algumas estrofes, noutros, me vi compelido a estender as sentenças com penduricalhos que me afastaram da força do poema original.

Eis aqui a revisão que fiz em minha tradução:

Vou levar tiros na fronteira...

Vou levar tiros na fronteira,
Fronteira do meu consciente
Sangrarei páginas inteiras
Tanto que amigos se atormentem.

Quando uma estrada é o que se perde
Em meio a serras eriçadas,
Amigos, com sentença leve,
Dizem adeus, em debandada.

Mas há guaritas sobre a área
Que aos próprios sonhos dão serviço
Seguem por entre os seculares
Estragos, dores e o que é frívolo.

Quando eu confuso e reticente
À zona do terror chegar
Eles obedientemente
Me põem em mira estando lá.

Quando em tal zona eu entrar, sei,
Já não de meu país, de estranhos,
Eles se portam pela lei.
A lei do nosso lado. E então,

Para a aflição ser curta e para
morrer, por certo, dado sou
De mão beijada como na
Mão do melhor atirador.

Outro momento dramático, mostrado na série, foi o reencontro entre Chalamov e sua filha, que não passava de uma desconhecida envergonhada do pai. É possível inferir que o roteirista transformou em diálogo o que está descrito no poema abaixo que havia traduzido e também revisei:

Subitamente, congelou-se a mão...

Subitamente, congelou-se a mão,
O sangue do rosto num instante é limpo,
Abate a angústia fatal à exaustão
Em pesada amargura de absinto.

Eu silencio. E faço a jura minha,
Mexem-se os lábios em total mudez,
Porque pra lá eu voltarei ainda,
Eu ainda voltarei lá por vocês!

■ ■ ■ ■

Varlam Chalamov é mais conhecido por sua prosa monumental, presente no *Contos de Kolimá*, conhecido do público brasileiro graças à Editora 34. Esses dois poemas que traduzi integram o *Cadernos de Kolimá*, livro de poemas que, numa cópia escrita à mão, encantou ninguém menos que Boris Pasternak.

Foto: Reprodução

Varlam Chalamov (1907-1982) é mais conhecido pela prosa

Colunista colaborador

TEATRO

Peça de Ednaldo do Egypto ganhará nova montagem

Movimento de Cultura Artística prepara o espetáculo 'Os Novos Ricos'

Da Redação

Quase quatro décadas após a sua primeira encenação, o texto cômico de Ednaldo do Egypto (1935-2002) está ganhando uma nova montagem do grupo paraibano Movimento de Cultura Artística (Moca). O espetáculo *Os Novos Ricos* deverá estrear entre março e abril deste ano, no teatro que leva o nome do autor e dramaturgo, localizado no bairro de Manaíra, na cidade de João Pessoa.

Os Novos Ricos estreou (e fez temporada) originalmente na primeira metade da década de 1980, no palco do Teatro Santa Roza, no Centro da capital paraibana. Naquela época, a peça foi produzida pela Juventude Teatral de Cruz das Armas (Juteca), com um elenco formado por Célia Dantas, Lucy Camelo, Rosinete Mendes, Pereira Nascimento, Carlos Valério, Klemerson Cantalice, Suamir Guedes, Pedro Alves, Geraldo Jorge e o próprio Ednaldo do Egypto. A direção era de João Costa.

Foto: Reprodução

Cena da peça da Juteca nos anos 1980

O próprio dramaturgo definia o espetáculo como uma comédia de costumes, ambientada na capital, sobre a classe média pessoense, "os novos ricos de Tambaú e Cabo Branco". Na trama, uma jovem se muda do bairro de Cruz das Armas para morar com sua família e agregados no Cabo Branco, após ganhar um prêmio na Loteria Esportiva.

Para a nova versão, quem assina a direção é João Batista, com assistência de direção de Flávio Melo e iluminação de Nilson Silva. No novo elenco, Bruno Fonseca, Eva Cristie, Aymê Vasconcelos, Daniel Melo, Marcus Vinícius, Hermano Queiroz, Joe Aranha e Paula Lambrusque. Os ensaios estão acontecendo no próprio Teatro Ednaldo do Egypto, sempre as segundas e terças-feiras.

Em cartaz

ESTREIA

ESQUEMA DE RISCO: OPERAÇÃO FORTUNE (Operation Fortune: Ruse de Guerre. EUA, China. Dir: Guy Ritchie. Ação. 14 anos). Superespião Orson Fortune (Jason Statham) deve encontrar e parar a venda de uma nova tecnologia de armas usada pelo mediador de armas bilionário Greg Simmonds (Hugh Grant). Relutantemente, Fortune tem de se juntar aos melhor operativos do mundo (Audrey Plaza, Cary Elwes, Bugzy Malone), conseguindo recrutar ainda Danny Francesco (Josh Hartnett), a maior estrela de cinema de Hollywood, para os ajudar na missão internacional de salvar o mundo. CENTERPLEX MAG 3 (leg.): 14h45; CINÉPOLIS MANAÍRA 2 (leg.): 20h45 (exceto sex. e sáb.); CINÉPOLIS MANAÍRA 8 (dub.): 19h15; CINE SERCLA TAMBIÁ 3 (dub.): 18h30 - 20h45; CINE SERCLA PARTAGE 5 (dub.): 15h30 - 20h45.

OS FABELMANS (The Fabelmans. EUA. Dir: Steven Spielberg. Drama. 12 anos). O jovem Sammy Fabelman crescendo no Arizona pós-Segunda Guerra Mundial, se apaixona por filmes depois que seus pais o levam para ver "O Maior Espetáculo da Terra". Armado com uma câmera, Sammy começa a fazer seus próprios filmes em casa, para o deleite de sua mãe solidária. Porém, quando o jovem descobre um segredo de família devastador, ele decide explorar como o poder dos filmes nos ajuda a ver a verdade uns sobre os outros – e sobre nós mesmos. CENTERPLEX MAG 4: 17h15 (dub.) - 20h45 (leg.); CINÉPOLIS MANAÍRA 11 - VIP (leg.): 14h30 - 17h45 - 21h.

I WANNA DANCE WITH SOMEBODY – A HISTÓRIA DE WHITNEY HOUSTON (Whitney Houston: I Wanna Dance with Somebody. EUA. Dir: Kasi Lemmons. Biografia. 16 anos). A história de uma das cantoras de R&B mais famosa do mundo. A trajetória de Whitney Houston (Naomi Ackie) desde sua jornada para sair da escuridão até o estrelato mundial. CINÉPOLIS MANAÍRA 1 (dub.): 13h (dub.) - 16h (leg.) - 19h (dub.) - 22h10 (leg.); CINE SERCLA TAMBIÁ 2 (dub.): 16h - 20h30; CINE SERCLA PARTAGE 4 (dub.): 16h - 20h30; CINE SERCLA PARTAGE 5 (leg.): 18h.

NAS ONDAS DA FÉ (Brasil. Dir: Felipe Joffily. Comédia. 12 anos). Hickson (Marcelo Adnet) é um técnico de informática e locutor de telemensagem que ganha a vida fazendo bicos e sonha em ser radialista. Sua mulher (Letícia Lima) decide dar um empurrãozinho e fala para ir ao culto do apóstolo Adriano (Thelmo Fernandes), que lhe oferece um emprego como locutor na rádio evangélica "Nas Ondas da Fé". CINÉPOLIS MANAÍRA 4: 16h30 - 18h30 - 20h30; CINÉPOLIS MANAÍRA 2: 15h - 17h15 - 19h15 - 21h30; CINE SERCLA TAMBIÁ 2: 18h40; CINE SERCLA TAMBIÁ 5: 21h; CINE SERCLA PARTAGE 1: 21h; CINE SERCLA PARTAGE 4: 18h40.

OLHOS FAMINTOS: RENASCIMENTO (Jeepers Creepers Reborn. EUA. Dir: Timo Vuorensola. Terror. 16 anos). Um casal vai para um festival de horror onde ela começa a ter premonições inexplicáveis, que acredita ser algo sobrenatural invocado de 23 em 23 anos. CINÉPOLIS MANAÍRA 8 (dub.): 16h45.

PRÉ-ESTREIA

ALERTA MÁXIMO (Plane. EUA. Dir: Jean-François Richet. Ação. 14 anos). Um piloto (Gerard Butler) salva seus passageiros de um relâmpago fazendo um pouso arriscado em uma ilha devastada pela guerra – e descobre que sobreviver ao pouso era apenas o começo. CINÉPOLIS MANAÍRA 2 (dub.): 20h45 (sex. e sáb.).

CONTINUAÇÃO

AVATAR - O CAMINHO DA ÁGUA (Avatar: The Way of Water. EUA. Dir: James Cameron. Ficção Científica. 12 anos). Após 10 anos da primeira batalha de Pandora entre os Na'vi e os humanos, Jake Sully (Sam Worthington) vive pacificamente com sua família e sua tribo. Ele e Ney'tiri formaram uma família e estão com problemas conjugais. No entanto, eles devem explorar as regiões de Pandora, indo para o mar e fazendo pactos com outros Na'vi da região, quando uma antiga ameaça ressurge. CENTERPLEX MAG 1 (dub., 3D): 20h30; CENTERPLEX MAG 3 (3D): 17h15 (dub.) - 21h (leg.); CINÉPOLIS MANAÍRA 6 (dub., 3D): 15h - 19h; CINÉPOLIS MANAÍRA 7 (dub.): 21h15; CINÉPOLIS MANAÍRA 9 - MacroXE (3D): 14h (dub.) - 18h (dub.) - 22h (leg.); CINÉPOLIS MANAÍRA 10 - VIP (leg., 3D): 13h30 - 17h30 - 21h30; CINÉPOLIS MANGABEIRA 1 (dub., 3D): 14h15- 18h15 - 22h; CINÉPOLIS MANGABEIRA 4 (dub.): 21h; CINÉPOLIS MANGABEIRA 5 (dub., 3D): 16h15 - 20h15; CINE SERCLA TAMBIÁ 4 (dub.): 15h30 - 19h; CINE SERCLA TAMBIÁ 6 (dub., 3D): 16h30 - 20h; CINE SERCLA PARTAGE 2 (dub., 3D): 16h30 - 20h; CINE SERCLA PARTAGE 3: 15h30 - 19h.

GATO DE BOTAS 2: O ÚLTIMO PEDIDO (Puss in Boots: The Last Wish. EUA. Dir: Tom Wheeler. Animação. Livre). O Gato de Botas descobre que sua paixão pela aventura cobrou seu preço: por conta de seu gosto pelo perigo e pelo desrespeito à segurança pessoal, ele queimou oito de suas nove vidas. Com apenas a restante, ele precisa encontrar a mítica Estrela dos Desejos, capaz de restaurar suas vidas. CENTERPLEX MAG 1 (dub.): 15h; CENTERPLEX MAG 4 (dub.): 14h - 16h15 - 18h30; CINÉPOLIS MANAÍRA 2 (dub.): 13h15 - 15h45 - 18h15; CINÉPOLIS MANAÍRA 3 (dub.): 14h45 - 17h15 - 19h45; CINÉPOLIS MANAÍRA 7 (dub.): 13h45 - 16h15 - 18h45; CINÉPOLIS MANAÍRA 8 (dub.): 14h15; CINÉPOLIS MANGABEIRA 3 (dub.): 13h30 - 16h (exceto seg. e ter.) - 19h30 (exceto seg. e ter.); CINÉPOLIS MANGABEIRA 4 (dub.): 14h - 16h30 - 18h45; CINE SERCLA TAMBIÁ 5 (dub.): 15h - 17h - 19h; CINE SERCLA PARTAGE 1 (dub.): 15h - 17h - 19h.

TERRIFIER 2 (EUA. Dir: Damien Leone. Terror. 18 anos). Acordando no necrotério após seu massacre na noite de Halloween do ano passado, Art the Clown (David Howard Thornton) está de volta no tempo para o Dia da Reforma. Desta vez, ele está de olho na jovem Sienna (Lauren LaVera) e seu irmão mais novo, Jonathan (Elliott Fullam). Porque é Halloween mais uma vez e a sede de assassinato do sinistro malabarista deve ser satisfeita. A fantasia caseira de Halloween de Sienna e sua trágica história familiar têm uma conexão misteriosa com os assassinatos que o homem de pesadelo com a fantasia de palhaço cometerá novamente naquela noite. CINÉPOLIS MANAÍRA 8 (dub.): 21h45.

CINE BANGÜÊ (JP) - JANEIRO

A BARQUEIRA (Argentina e Brasil. Dir: Sabrina Blanco. Drama. 12 anos). Uma adolescente temperamental sonha em se tornar uma barqueira, trabalho quase extinto realizado por homens. CINE BANGÜÊ: 19/1 - 20h30; 24/1 - 18h30.

BREVE HISTÓRIA DO PLANETA VERDE (Brasil e Argentina. Dir: Santiago Loza. Drama. 12 anos). Mulher trans (Romina Escobar) descobre que a sua recém-falecida avó passou os últimos anos na companhia de um pequeno alienígena roxo. CINE BANGÜÊ: 16/1 - 20h30; 21/1 - 18h; 30/1 - 20h30.

CLARICE LISPECTOR - A DESCOBERTA DO MUNDO (Brasil. Dir: Taciana Oliveira. Documentário. 10 anos). Ensaio documental criado a partir de depoimentos de amigos e familiares da escritora. CINE BANGÜÊ: 14/1 - 18h; 22/1 - 18h; 28/1 - 18h.

ENCONTROS (Inteurodeoksyeon. Coreia do Sul. Dir: Hong Sang-soo. Drama. 14 anos). Os encontros, desencontros e percalços sentimentais de um jovem que vai da Coreia do Sul a Berlim para visitar o pai, a mãe e a namorada. CINE BANGÜÊ: 19/1 - 18h30; 25/1 - 18h30; 29/1 - 18h; 31/1 - 20h30.

KEVIN (Brasil e Uganda. Dir: Jana Oliveira. Drama. 10 anos). Joana é uma cineasta brasileira e, pela primeira vez vai vistar sua amiga Kevin, em Uganda. Chegando lá, ela começa a gravar as conversas íntimas e peculiares das duas. CINE BANGÜÊ: 17/1 - 20h30; 23/1 - 18h30.

A MÃE (Brasil. Dir: Cristiano Burlan. Drama. 14 anos). Busca de uma migrante nordestina (Marcélia Cartaxo) pelo filho, supostamente assassinado por policiais militares durante uma ação na vila onde mora. CINE BANGÜÊ: 17/1 - 18h30; 23/1 - 20h30; 26/1 - 19h; 30/1 - 18h30.

PALOMA (Brasil. Dir: Marcelo Gomes. Drama. 16 anos). Mulher trans que está decidida a realizar seu maior sonho: um casamento tradicional, na igreja. CINE BANGÜÊ: 15/1 - 18h; 18/1 - 18h30; 25/1 - 20h30; 31/1 - 18h30.

PARADISE (Itália e Eslovênia. Dir: Davide Del Degan. Drama e Comédia. 14 anos). Depois de testemunhar um assassinato cometido pela máfia na Itália, jovem (Vincenzo Nemolato) entra para o programa de proteção a testemunhas. CINE BANGÜÊ: 16/1 - 18h30; 24/1 - 20h30.

PEQUENOS GUERREIROS (Brasil. Dir: Bárbara Cariry. Infantil. Livre). Três crianças fazem uma viagem do litoral até a cidade de Barbalha (CE), no Sertão brasileiro, onde vão pagar uma promessa na Festa do Pau da Bandeira. CINE BANGÜÊ: 14/1 - 16h; 15/1 - 16h; 21/1 - 16h; 22/1 - 16h; 28/1 - 16h; 29/1 - 16h.

Serviço

• **Funesc** [3211-6280] • **Mag Shopping** [3246-9200] • **Shopping Tambiá** [3214-4000] • **Shopping Partage** (83)3344.5000 • **Shopping Sul** [3235-5585] • **Shopping Manaíra** (Box) [3246-3188] • **Sesc - Campina Grande** [3337-1942] • **Sesc - João Pessoa** [3208-3158] • **Teatro Lima Penante** [3221-5835] • **Teatro Ednaldo do Egypto** [3247-1449] • **Teatro Severino Cabral** [3341-6538] • **Bar dos Artistas** [3241-4148] **Galeria Archidy Picado** [3211-6224] • **Casa do Cantador** [3337-4646]

Crônica Em destaque

Thomas Bruno Oliveira
thomasbruno84@gmail.com

Toda quinta-feira

Hoje é dia de acordar mais cedo! As tarefas do dia eram tudo por minha conta. Dia de ir buscar o pão na padaria de seu João Posse e o leite na Bodega de Zé do Fole, além de, quando chegar, recolher os ovos no galinheiro, e também um molho de Capim Santo no fundo do quintal para mamãe fazer chá, pois três de meus irmãos não gostam de tomar café. Dá uma preguiça danada levantar ainda na sombra escura da madrugada. São 4h40 e papai me acorda com um beliscão no pé, gesto longe de ser carinhoso, mas necessário por conta de não acordar os outros cinco irmãos. Cá pra nós, às vezes dava vontade de dar um grito só pra acordar todo mundo, como se tivesse levado um susto, mas ele, do jeito que era, ia para pisa quem tivesse acordado e quem tivesse dormindo, o cinturão ia "comer no centro" e bem cedo. Melhor não cutucar onça com a vara curta. Ainda hoje, depois de tantos anos, às vezes quando acordo, puxo o pé como se sentisse aquele beliscão... dá uma saudade tão grande que marejam lágrimas sofridas nesse velho rosto marcado pelo tempo. Mas que doía, doía sim!

Na volta, além da fumaça do fogão a lenha, aquele cheiro de café puro, fresquinho e forte, povoava minhas narinas como um antídoto tão saboroso como o é, agora, buscar essa lembrança no labirinto de minhas memórias. A tinta branca dos anos, como diria o poeta Dedé Monteiro, já tomou minha cabeça. Ando meio surdo, mas o que queria já chegando perto de um século vivido?

Chegava perto de minha mãe, fungava junto do fogão, me olhava com aquela doçura que só ela tinha; eu pedia a bênção, ela cheirava minha cabeça, respondia "bençoe" e eu vinha sentar cá na ponta da mesa, no tamborete preferido de papai, perto da porta do quarto dele, espiando o fogão espalhar levemente sua fumaça e o cheirinho do café. Enquanto isso, frestas de luz se desviavam das telhas e tudo ia clareando levemente, dando cores ao ambiente: o colorido das chitas cobria a bandeja de copos e a cortina que fazia divisa com a sala, as panelas ariadas surgiam como prata no tripé e iam ajudando a refletir as primeiras luzes do dia. As brasas do fogão ali, soberbas, sempre esperando uma abanada para exibir todo o seu rubor; o pão quentinho no saco de pano mais parecia uma montanha branca, daquelas do estrangeiro, que a gente só vê em revista.

Minha mãe mexia com colher de pau de longos cabos uma panela e outra, numa o café, na outra o chá de Capim Santo, na outra o xerém de milho; eu achava tudo aquilo tão bonito... coisas tão simples, mas que se completavam perfeitamente. Era quando meu pai saía do quarto abotoando uma camisa surrada que vivia pendurada no punho da rede; caminhando para a porta da cozinha, ia acendendo um cachimbo e, após dar a primeira baforada acompanhada de uma cuspida, levantava a cabeça, me olhava e dizia o de sempre de toda quinta-feira: "Olhe, tomar logo café para varrer o terreiro e começar a pôr os colchões para fora, tem que levar já um solzinho que hoje tem muita entrega". Eu recebia a ordem no mesmo momento em que a cortina ainda balançava exalando o cheiro do quarto.

Meu pai, Seu Severino, tinha uma colchoaria, fazia colchão de palha e, como éramos seis irmãos, cada um por dia fazia as primeiras tarefas para ele: abria o armazém e botava os colchões de entrega do dia para levar sol, ficavam mais bonitinhos, organizados e limpos. O restante de meus irmãos ficava dormindo até perto de seis, mas o trabalho deles no dia era mais pesado: costurar os tecidos de chita, escolher a palha, encher com a quantidade certa e depois costurar fechando; e ainda quando faltasse palha, ir mundo a fora buscar. Tinha também os travesseiros que eram cuidadosamente preenchidos com folhas e galhinhos de marcela, porque era macio e tinha um cheirinho gostoso.

Nesse dia, meu serviço era mais maneiro, tratava de fazer as entregas. Se tiver uns oito, ainda de manhã termino e posso jogar bola de tarde antes de ir para a escola. Toda vez chamo meu amigo Pedro de Titia, ele sempre levava comigo e o serviço (oxe!) ficava maneiro demais. Além do mais, na volta de alguma entrega, dava pra passar na frente da casa de Rosinha e quem sabe vê-la debruçada à janela. Ah, que felicidade, oh que saudade...

Colunista colaborador

'REFLUXOS'

Mostra vira "laboratório de criação"

Hoje, em João Pessoa, público poderá participar da montagem da exposição coletiva na Usina Cultural Energisa

Guilherme Cabral
guilhermecabral@epc.pb.gov.br

Hoje, o público poderá participar gratuitamente, no período das 14h às 17h, da montagem da mostra *Refluxos*, que vai ser realizada na galeria da Usina Cultural Energisa, localizada na cidade de João Pessoa. Amanhã, a partir das 16h, haverá a inauguração da exposição, que reúne obras de 14 artistas visuais, entre desenhos, manuscritos, textos e instalação.

A mostra é o resultado do processo seletivo do Edital de Ocupação de Artes Visuais 2023-2024 da Energisa Paraíba. A coletiva, cuja curadoria é do artista e crítico Dyógenes Chaves, poderá ser visitada gratuitamente de segunda-feira a sábado, das 13h às 17h, até o próximo dia 21.

"Essa exposição, que eu prefiro chamar de laboratório de criação coletiva, será constituída de dois momentos. O primeiro vai ser o encontro presencial dos artistas hoje, com o objetivo de montar o projeto expográfico. Trata-se da construção coletiva, com a mão na massa, durante a qual o público que chegar poderá participar da montagem e, assim, ter a noção dos bastidores da montagem de uma mostra", explicou o fotógrafo e artista visual Ricardo Peixoto, um dos integrantes da coletiva. "O segundo momento será amanhã, com a abertura do evento, quando o público terá a oportunidade de ver o resultado do trabalho iniciado no dia anterior. Durante o período de visitação, as pessoas poderão, se sentirem vontade, produzir o seu próprio trabalho e deixá-lo numa ilha de criação, que é um espaço que terá no local", apontou Peixoto, que também é um dos fundadores da Ensaio Brasil, que produz a *Refluxos* em parceria com a Energisa, cuja Usina Cultural se situa na Rua João Bernardo de Albuquerque, 243, no bairro de Tambiá.

Ele antecipou qual será a sua obra que o público poderá ver na mostra coletiva. "Eu fiz uma série com imagens fotográficas, desenhos e rascunhos que trabalha com os quatro elementos da natureza, ou seja, água, terra, fogo e ar, os quais costumo usar no meu processo criativo", disse Ricardo Peixoto, acrescentando que haverá para o visitante um catálogo com as obras, para que possam saber mais detalhes sobre os trabalhos.

> **"Eu fiz uma série com imagens fotográficas, desenhos e rascunhos que trabalha com os quatro elementos da natureza**
>
> Ricardo Peixoto

Além de Ricardo Peixoto, participarão da coletiva *Refluxos* os artistas: Carlos Nigro, Lucas Alves, Hermano Cananéa, Karla Noronha, Li Vasc, Conceição Myllena, Trexy Menezes, Marília Riul, Allan Luna, Pedro Anísio, Flaw Mendes, Arthur Sousa e Thiago Costa.

A exposição também terá 45 painéis com as mesmas dimensões (um metro quadrado), em que haverá trabalhos de cada artista participante, "além de uma instalação formada por objetos dos próprios profissionais, como uma pedra histórica da terra de Carlos Nigro, que ele me enviou", disse Ricardo Peixoto. Ele explicou que o título escolhido para a exposição é uma referência ao grupo norte-americano Fluxus, considerado o primeiro coletivo de arte-postal surgido no mundo.

Peixoto lembrou que a mostra coletiva é resultado de um laboratório promovido pela Energisa, através do Edital de Ocupação. "Foram cinco encontros virtuais, mediados por Alberto Saraiva, coordenador de artes visuais do Parque Lage, e pelo curador independente André Sheik, ambos do Rio de Janeiro. Foram convidados 20 artistas, dos quais 14 foram selecionados para a coletiva. Na ocasião, fizemos várias atividades, como leitura de portfólio, num processo criativo e inspirador muito bacana, que permitiu uma tempestade de ideias para o conhecimento e troca de saberes", disse ele.

Disciplina exata

A mostra *Refluxos* resulta do Lab Resistência Artística – Lab Ocupação, que é uma realização da Fundação Cultural Ormeo Junqueira Botelho, com o apoio cultural da Usina Energisa Paraíba e patrocínio do Grupo Energisa. Sob a curadoria do proponente do projeto Ocupação Usina de Artes Visuais, Dyógenes Chaves, o Lab Ocupação é uma extensão do Edital.

Em certo trecho do texto que assina como curador da coletiva, Dyógenes registra: "O termo 'laboratório' nos faz lembrar de projetos de ciências naturais. No laboratório se analisam os segredos da natureza e se tenta explicar os mecanismos da criação com materiais e equipamentos muito específicos. Ali se fala das ciências exatas em contraposição com as ciências humanas não exatas, incluindo a história da arte. E a arte? Ninguém imagina que ela possa ser exata. Porém, a arte pode, facilmente, tornar-se uma disciplina exata; arte de qualidade é, quase sempre, exata já que na improvisação é necessário fazer diligentes preparativos – basta só pensar que a teoria do caos, a base da criatividade, se origina das ciências exatas. No caso do nosso 'laboratório', o fato dos artistas formarem um grupo, já é em si especial, mas pensando como num laboratório, eles ultrapassam os limites entre as belas artes e as ciências exatas".

Imagens: Ricardo Peixoto/Divulgação

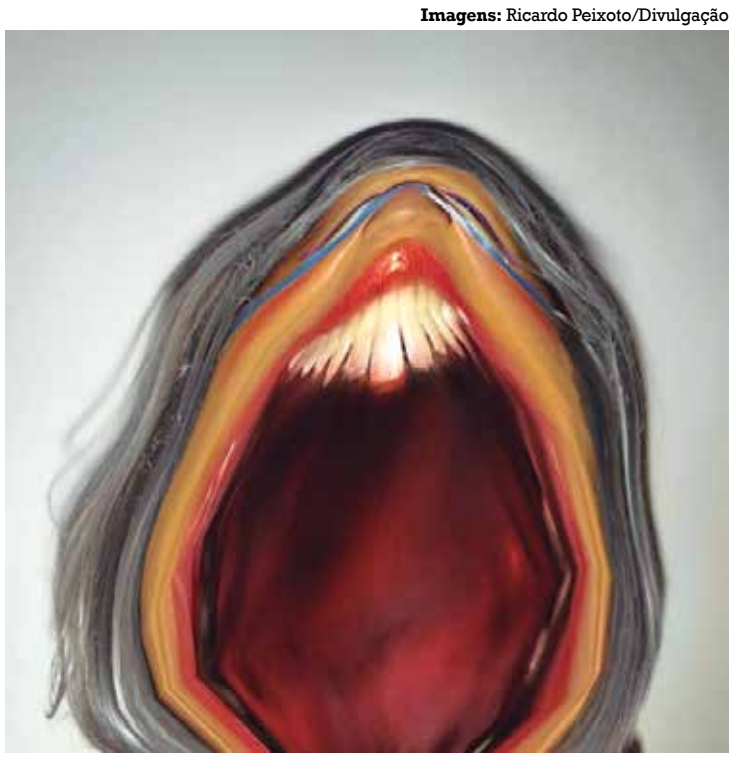

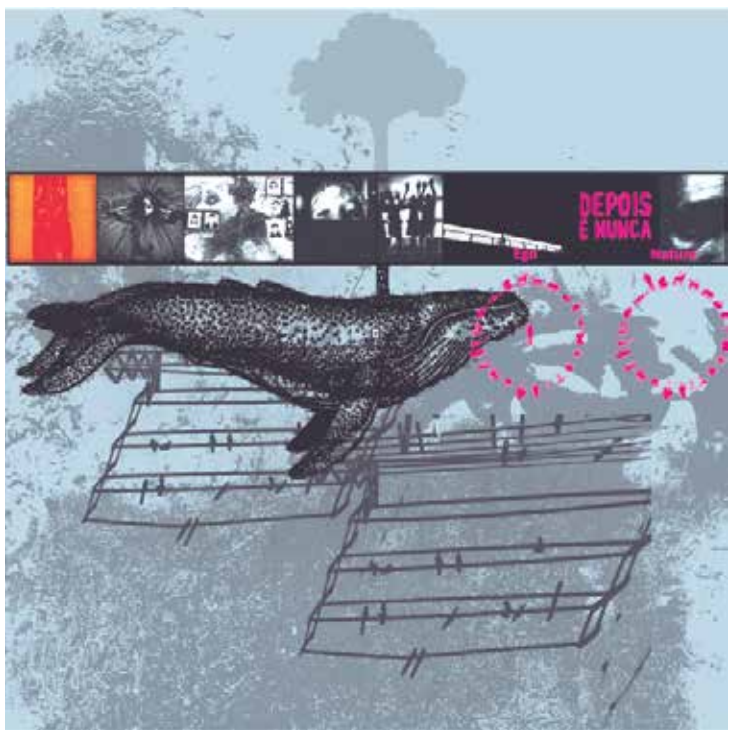

Exemplos de arte de Trexy Menezes (acima), Allan Luna (ao lado) e Ricardo Peixoto (abaixo) para a coletiva, que tem obras de mais 11 artistas, entre desenhos, manuscritos e instalação

ESPETÁCULO

Grupo Parahyba Rio Mulher retorna às ruas da capital

Da Redação

Será no Largo de São Frei Pedro Gonçalves, no Centro Histórico de João Pessoa, o retorno do grupo teatral feminino Parahyba Rio Mulher, cujo, no mesmo local, tinha estreado a performance de mesmo nome. A nova encenação acontecerá hoje, a partir das 15h30, de forma gratuita e com a classificação indicativa livre.

O espetáculo *Parahyba Rio Mulher*, que é encenado pelas atrizes Cely Farias, Gabriela Arruda, Jinarla, Kassandra Brandão e Natália Sá, fez a sua primeira exibição pública em 2018. A última apresentação da montagem na cidade foi há quase um ano, em março de 2022, ocasião que definiu a volta do grupo às sessões presenciais após o período de isolamento pela pandemia.

"Escolhemos retornar para o local onde fizemos o nosso primeiro ensaio aberto, ou seja, o Centro Histórico de João Pessoa, pelo simbolismo. Na época, nos apresentamos ao público na área que serve de estacionamento, em frente à Igreja de São Frei Pedro Gonçalves", relembrou Jinarla. "Além de ter marcado nossa estreia, naquela ocasião, escolhemos o local por também ser importante para a cultura da cidade, onde ela historicamente nasceu, e pelo fato do espetáculo recontar acontecimentos ocorridos na cidade, como o episódio da Revolução de 1930 que levou à troca do nome da cidade e o protagonismo de Anayde Beiriz para que isso viesse a acontecer", frisou a atriz.

Na montagem, o elenco de *Parahyba Rio Mulher* apresenta Anayde Beiriz – mulher que desafiou padrões em uma sociedade conservadora de quase 100 anos atrás – e a ancestralidade é colocada em evidência, revelando não apenas um histórico de silenciamento e violência contra a mulher, que perpassam gerações, mas também reverenciando a força do sagrado feminino que conecta e convida a resistir e continuar as jornadas.

"O espetáculo será apresentado ao ar livre, em frente à igreja. Não é um novo espetáculo, mas o mesmo, só que ressignificado, pois estamos num novo tempo", atentou Jinarla. "Ao longo desses quase cinco anos de existência da performance, as coisas foram mudando e nós tivemos que colocar camadas no espetáculo, numa adequação a esse processo de mudança. Com essa ressingnificação, o espetáculo é o repositório de tudo aquilo que construímos ao longo do tempo", explicou a artista.

Sem palco ou tablado, o espetáculo faz com que o público não tome tanta distância da performance realizada pelas atrizes do coletivo. "Enquanto nos apresentamos, o público fica ao nosso redor, bem próximo. Isso é uma característica do grupo, que tem ocorrido durante as apresentações itinerantes em praças e ao ar livre pelo Brasil, como ocorreu na Avenida Paulista, em São Paulo. Nessa interação recebemos muita energia, calor e carinho das pessoas. E, quando encerramos o espetáculo, podemos ter um tempo para conversar e trocar ideias e experiências com o público", disse Jinarla.

O grupo fará ainda uma apresentação fechada de *Parahyba Rio Mulher* na Penitenciária de Reeducação Feminina Maria Júlia Maranhão e uma sessão do espetáculo solo *Fevereiro ou Fica, vai ter bolo*, ao final do mês, mas sem uma data definida.

Foto: Rafael Passos/Divulgação

Kassandra Brandão em performance de 'Parahyba Rio Mulher', que reconta o episódio da Revolução de 1930 que levou à troca do nome da cidade e o protagonismo de Anayde Beiriz

TCE-PB

Nominando assume presidência

Solenidade foi no Centro Cultural Ariano Suassuna, ocasião em que também foi empossada a Mesa Diretora

O governador João Azevêdo prestigiou, ontem, a posse do novo presidente do Tribunal de Contas do Estado da Paraíba (TCE-PB), conselheiro Nominando Diniz Filho, eleito para presidir a Corte de Contas no biênio 2023-2024. A solenidade ocorreu no Centro Cultural Ariano Suassuna, em João Pessoa, ocasião em que também foi empossada a nova Mesa Diretora do TCE.

Na oportunidade, João Azevêdo parabenizou o presidente Nominando Diniz Filho pela ascensão ao cargo. "É uma satisfação poder participar da posse do novo presidente e vamos manter as relações institucionais respeitosas com todos os Poderes. Desejamos sucesso na nova missão e tenho certeza de que ele fará um bom trabalho pela competência que tem", afirmou.

Por sua vez, Nominando Diniz Filho agradeceu aos colegas pela confiança no seu trabalho e apresentou as metas para o seu mandato à frente do TCE. "O nosso maior desafio será a evolução tecnológica. O Tribunal já tem um nível alto de tecnologia e o nosso objetivo é de fornecer dados para que a Auditoria tenha as condições necessárias para assegurar maior agilidade, proximidade com a sociedade e um julgamento dentro da verdade", afirmou.

A Mesa Diretora também será composta pelos conselheiros Fábio Nogueira (vice-presidente); Antônio Gomes Vieira Filho (corregedor-geral); Renato Sérgio Santiago Melo (ouvidor); Arnóbio Alves Viana (coordenador da Escola de Contas Otacílio Silveira); Fernando Rodrigues Catão (presidente da 1ª Câmara Deliberativa); e André Carlo Torres (presidente da 2ª Câmara Deliberativa).

A solenidade de posse também foi prestigiada pelo vice-governador Lucas Ribeiro, pelo prefeito de João Pessoa, Cícero Lucena, pelo presidente da Assembleia Legislativa, Adriano Galdino, pelo vice-prefeito de João Pessoa, Léo Bezerra, além de deputados estaduais e representantes do Poder Judiciário e do Ministério Público, dentre outras autoridades.

Perfil

O novo presidente do Tribunal de Contas do Estado, Nominando Diniz Filho, ingressou na Corte paraibana em maio de 2003, depois de exercer o mandato de deputado estadual por três legislaturas, e assume a presidência da Corte pela segunda vez. No TCE, já exerceu os cargos de Ouvidor e Coordenador da Escola de Contas (Ecosil). Foi presidente da Primeira e da Segunda Câmaras Deliberativas e também vice-presidente entre os anos de 2007 e 2009.

> **Desejamos sucesso na nova missão e tenho certeza de que ele fará um bom trabalho pela competência que tem**
>
> João Azevêdo

Foto: Francisco França

Foto: Francisco França

O governador João Azevêdo (acima) prestigiou, ontem, a posse do novo presidente do Tribunal de Contas do Estado, conselheiro Nominando Diniz Filho (acima e ao lado), eleito para presidir a Corte de Contas no biênio 2023-2024

Prefeito também participa da solenidade

O prefeito Cícero Lucena participou, na manhã de ontem, da posse da nova Mesa Diretora do Tribunal de Contas do Estado da Paraíba (TCE-PB), que passa a ser presidida pelo conselheiro Nominando Diniz. A solenidade aconteceu no auditório do Centro Cultural Ariano Suassuna, em Jaguaribe e também contou com a presença do vice-prefeito, Leo Bezerra.

"Quero demonstrar o meu reconhecimento pelo trabalho desenvolvido pelo TCE. Nominando assume a presidência e temos certeza que a sensibilidade, a responsabilidade e o compromisso vão continuar sendo os mesmos, seguindo os passos que a sociedade deseja, fiscalizando e treinando os gestores. Isso resulta em orçamentos corretos e em melhores gestões dos recursos públicos", afirmou o prefeito.

> **Meta**
>
> **Conselheiro diz que o TCE possui um histórico de continuidade que será mantido**

O conselheiro Nominando Diniz afirmou que o TCE possui um histórico de continuidade que será mantido. "A impessoalidade da gestão pública tem sido marcante neste Tribunal e isso será continuado. Hoje vivemos evolução permanente em tecnologia da informação e teremos este foco, evidentemente, a colocando à disposição do serviço de auditoria, que é o motivo pelo qual existimos", afirmou.

A solenidade contou com a presença de uma série de autoridades, entre elas o governador do Estado, João Azevêdo. "É sempre importante esse processo de renovação da gestão e para mim é uma honra participar desta posse para continuarmos mantendo as relações respeitosas que o Governo do Estado mantém com todos os órgãos de controle. Desejamos sucesso ao novo presidente", declarou.

Antônio Nominando Diniz Filho foi eleito para presidir o TCE-PB no biênio 2023-2024. Na ocasião também foram empossados Fábio Nogueira, na vice-presidência; Antônio Gomes Vieira Filho, na Corregedoria-Geral; Renato Sérgio Santiago Melo, na Ouvidoria; e Arnóbio Alves Viana, na coordenação da Escola de Contas Otacílio Silveira.

Fernando Rodrigues Catão, passa a presidir a 1ª Câmara Deliberativa. Para a 2ª Câmara, foi reconduzido o conselheiro André Carlo Torres Pontes.

Foto: Secom/PMJP

Léo Bezerra, Lucas Ribeiro, Cícero Lucena e Saulo Benevides prestigiaram a posse no TCE-PB

Foto: Ascom/TCE-PB

Autoridades e convidados lotaram o Centro Ariano Suassuna

Famup reforça parceria com a Corte de Contas

A Federação das Associações de Municípios da Paraíba (Famup) parabenizou, ontem, o conselheiro Nominando Diniz pela posse como presidente do Tribunal de Contas do Estado (TCE-PB), reforçando a parceria em defesa e pelo fortalecimento do municipalismo.

George Coelho, presidente da Famup, destacou as qualidades do novo presidente do TCE-PB que tem sempre uma atenção especial voltada aos municípios e suas demandas. "Temos a certeza que construiremos uma excelente relação de parceria e amizade em prol do fortalecimento do municipalismo na Paraíba. O presidente Nominando terá sempre o compromisso da Famup de trabalhar pelo bem das gestões nos nossos municípios", afirmou.

Na nova composição, empossada nesta sexta, o conselheiro Fernando Catão, que se despediu da presidência, vai presidir a 1ª Câmara Deliberativa.

Em seu dircurso o novo presidente, conselheiro Nominando Diniz, lembrou avanços iniciados em sua primeira gestão, quando começou o processo eletrônico e a implementação do Diário Eletrônico, e várias outras ações que foram aprimoradas pelas gestões seguintes, a exemplo das auditorias integradas com ações simultâneas em vários municípios.

ATOS GOLPISTAS

Câmara Municipal afasta servidora

Funcionária teria participado do vandalismo em Brasília; PM abre procedimento para investigar participações

Iluska Cavalcante
cavalcanteiluska@gmail.com

Foto: Ascom/CMJP

Assessora parlamentar trabalhava no gabinete de um dos vereadores na Câmara Municipal de JP

Quase uma semana após os atos golpistas que aconteceram em Brasília no último domingo (8), os paraibanos presos começaram a ser identificados e responsabilizados pelo crime. A Câmara Municipal de João Pessoa (CMJP) exonerou ontem uma servidora envolvida e a Polícia Militar abriu um procedimento disciplinar para apurar a participação de oficiais.

Entre os quase 60 paraibanos que estão presos nos presídios da Papuda e Colméia, cerca de sete foram identificados. São eles: Marinaldo Adriano, blogueiro de política; José Paulo Fagundes Brandão, subtenente reformado do Exército; Claudiane Pereira, estudante de ciências sociais; Edith Christina Medeiros, advogada; Rogério Caroca Barbosa, 2º sargento aposentado da PMPB; Onilda Patrícia de Medeiros Silva, major aposentada da PMPB; Fabíola do Nascimento, assessora parlamentar da CMJP.

O sargento Rogério Caroca e a tenente Onilda Patrícia, são os alvos da investigação realizada pela PM. Em nota divulgada à imprensa, a Corregedoria da Polícia Militar da Paraíba informou que foi aberto um procedimento disciplinar "que vai apurar o fato em toda a sua extensão, mesmo eles sendo da reserva remunerada".

Enquanto isso, a Câmara Municipal de João Pessoa (CMJP) afastou, ontem, a servidora Fabíola do Nascimento, detida pela polícia, em Brasília, por suposta participação nos atos antidemocráticos. O presidente do Legislativo pessoense, Dinho Dowsley (Avante), disse que o caso será acompanhado pela Procuradoria da Câmara e que confia na Justiça.

"Tomamos conhecimento do episódio nesta quinta-feira, por meio da imprensa. A assessora parlamentar está de férias e não tinha no seu histórico qualquer fato que desabonasse a sua conduta. Pelo que apurei, ela está de férias e viajou a Brasília por conta própria. É senhora dos seus atos e responde por eles, mas não vamos condenar ninguém por antecipação. Vamos esperar o posicionamento da Justiça e isso determinará se o afastamento será em definitivo ou não", disse o vereador.

O advogado da Ordem dos Advogados Conservadores da Paraíba, João Alberto, está representando a maioria dos paraibanos que foram presos no Distrito Federal. Segundo ele, a estimativa é que sejam cerca de 60. Ele abriu um pedido de habeas corpus coletivo na última quarta-feira (13), mas ainda não obteve resposta, segundo informou ontem à reportagem de **A União**.

O jurista confirmou que saíram dois ônibus de João Pessoa para Brasília e que, ao todo, cerca de 60 paraibanos chegaram a ser detidos. No entanto, idosos foram liberados e ainda não há a quantidade de paraibanos encaminhados para os presídios.

No último domingo (8), defensores do ex-presidente Jair Bolsonaro (PL) invadiram as sedes dos Três Poderes em Brasília, em uma tentativa de golpe contra a democracia do país. Os terroristas quebraram vidraças, vandalizaram obras de arte e objetos históricos, além de invadir gabinetes, rasgar documentos e roubar armas.

Deputados paraibanos

O diretório paraibano do Partido Socialismo e Liberdade (PSOL) vai adicionar, na segunda-feira, o nome do deputado federal eleito Cabo Gilberto (PL) na ação que a legenda move no Supremo Tribunal Federal (STF) que pede a prisão preventiva do deputado estadual reeleito Walber Virgolino (PL), do radialista Nilvan Ferreira (PL), da ex-primeira dama Pâmela Bório (PL) e da vereadora de João Pessoa, Eliza Virgínia (Progressistas).

Segundo Tárcio Teixeira, vice-presidente da Federação PSOL/Rede, no estado, as publicações feitas nas redes sociais dos bolsonaristas, apoiando os ataques terroristas realizados no último domingo, dia 8 de janeiro, comprometeram a manutenção da ordem pública. A representação da notícia-crime também pede que seja determinada a imediata suspensão de todos os perfis nas redes sociais dos representados.

"Vocês lembram da denúncia feita por mim e outras e outros companheiras e companheiros do PSOL Paraíba, ainda em novembro de 2022? Lá já sabíamos dos crimes e das consequências dos atos extremistas, infelizmente a lentidão ou a omissão de alguns representantes da institucionalidade impedem que a Justiça seja feita em tempo hábil. Ainda estou em clima de festa, pois Lula e a Democracia ganharam as eleições, mas os extremistas e terroristas derrotados seguem cometendo seus crimes e tentando ganhar na força. Felizmente agora o país tem um presidente de verdade e já começa a agir. É urgente que não só aqueles que estavam em Brasília, mas os que estão ainda na frente dos quartéis, ou mesmo apoiando e praticando apologia aos crimes, sejam punidos: Wallber Virgulino, Nilvan Ferreira e Cabo Gilberto. Que respondam na Justiça, nas casas legislativas que ocupam e sejam punidos. Basta de impunidade!Viva a Democracia!", escreveu Tárcio Teixeira.

A ação do PSOL foi procolocada por Olimpio Rocha, advogado do partido e conta com a assinatura de Adjany Simplicio, ex-candidata a governadora e presidente do partido, Alexandre Soares, ex-candidato ao senado e vice-presidente da sigla.

FUTURA GESTÃO

Presidente eleito do TJPB dá início a planejamento

O desembargador João Benedito da Silva, presidente eleito, reuniu integrantes da equipe que fará parte de sua gestão, na tarde da última quinta-feira (12), na Sala Branca de Reuniões, na sede do Anexo Administrativo do Tribunal de Justiça da Paraíba.

Na ocasião, foi feito um panorama da situação de cada setor, tendo por objetivo discutir as ações a serem realizadas com foco nos próximos dois anos à frente da administração do Poder Judiciário paraibano (2023-2024), levando em consideração o planejamento estratégico da instituição.

O desembargador João Benedito ressaltou que a intenção é planejar o que pode ser feito na futura gestão. "Estamos, na verdade, afinando o discurso para que possamos desenvolver nosso trabalho com eficiência, nessa continuidade da presente administração", pontuou.

Participaram a juíza Michelini Jatobá, os magistrados Giovanni Porto e Fábio Araújo, os diretores Robson Cananéa, Einstein Leite, Ney Robson, Sidney Brito, Izabel Vicente, Thiago Bruno e as gerentes Caroline Leal, Renata Grigório e Gisele Barros.

Foto: Ascom/TJPB

Novo presidente do Tribunal reúne técnicos e assessores

MPPB

Colégio vai empossar novos procuradores

O Colégio de Procuradores de Justiça (CPJ) vai realizar, na próxima segunda-feira), sessão solene para dar posse aos procuradores de Justiça que exercerão os cargos de corregedor-geral (CGMP) e de conselheiros do Conselho Superior (CSMP) do Ministério Público da Paraíba, no biênio 2023-2025. A solenidade acontecerá às 15h, no auditório Edgardo Ferreira Soares, localizado na sede da Procuradoria-Geral de Justiça, no centro de João Pessoa. O evento também será transmitido por videoconferência, no YouTube.

Será empossado no cargo de corregedor-geral o procurador de Justiça José Roseno Neto, eleito, no último dia 7 de dezembro, em sessão extraordinária do CPJ, por maioria de votos.

Também serão empossados como membros titulares do CSMP os procuradores de Justiça Aristóteles de Santana Ferreira, Francisco Paula Ferreira Lavor, João Geraldo Carneiro Barbosa, Kátia Rejane Medeiros Lira Lucena e Victor Manoel Magalhães Granadeiro Rio e como suplente, o procurador de Justiça Francisco Sagres Macedo Vieira. Eles foram escolhidos por meio de eleição eletrônica realizada pela instituição, no último dia 14 de dezembro (Dia Nacional do Ministério Público), da qual participaram 208 dos 214 eleitores aptos (promotores e procuradores de Justiça).

Corregedoria e CSMP

A Corregedoria-Geral do MPPB é um órgão orientador e fiscalizador das atividades funcionais e da conduta dos membros da instituição. O órgão realiza correições e inspeções em todos os setores do Ministério Público, observando se estão estruturados para atender com efetividade às necessidades sociais e se a atuação dos membros e servidores é eficiente, no sentido de gerar resultados práticos na sociedade.

O CSMP, por sua vez, é um órgão da administração superior do MPPB, responsável por fiscalizar e superintender a atuação da instituição e velar pelos seus princípios norteadores. O órgão é formado por sete integrantes, sendo dois deles membros natos (o procurador-geral de Justiça e o corregedor-geral) e cinco procuradores de Justiça em exercício, que são eleitos para um mandato de dois anos.

ASSEMBLEIA

Legislatura precisa discutir saneamento

"Espero que a Assembleia Legislativa na próxima legislatura também debata com ainda mais profundidade essa questão do marco regulatório do saneamento básico que envolve água, esgoto e coleta de resíduos sólidos, porque esse é um assunto de extrema importância e que impacta diretamente na vida de todos", disse o deputado estadual e presidente da Comissão de Desenvolvimento, Turismo e Meio Ambiente da ALPB, Jeová Campos. O parlamentar se refere ao marco regulatório do saneamento básico, introduzido por meio da Lei nº 14.026/2020 e até agora pouco debatido.

O parlamentar reiterou que o modelo que foi proposto pela Paraíba pode não ser o melhor e mais condizente com a realidade paraibana. "Essa divisão que foi proposta pela Paraíba em quatro microregionais: Litoral, Borborema, Espinharas e Alto Piranhas será a melhor? Como fica o equilíbrio financeiro das micro-regiões, especialmente daquelas do entorno de Patos e do Alto Piranhas? Como fica a política de saneamento básico a partir daí? Como ficarão as tarifas das microrregiões e como se dará seu funcionamento? Como fica a Cagepa nesta questão, já que sua estrutura será dividida em quatro e qual será o papel da Cagepa neste novo modelo de gestão?", voltou a questionar Jeová. Desde 2021 que o parlamentar chama atenção para essa questão que continua atual e ainda não tem soluçao.

"Não estarei na ALPB nesta próxima legislatura, mas, vou acompanhar de perto todas as discussões a esse respeito, pois a questão dos recursos hídricos foi uma das que mais pautaram a minha atividade legislativa, em todos os três mandatos", reitera o parlamentar que espera que o deputado estadual eleito e apoiado por ele, Chico Mendes, levante essa bandeira no parlamento.

> **Assunto é de extrema importância e que impacta diretamente na vida de todos**
>
> Jeová Campos

ATOS ANTIDEMOCRÁTICOS

Moraes investigará Ibaneis e Torres

Minstro acolheu pedido da PGR e mandou abrir inquérito para apurar supostas "condutas omissivas e comissivas"

Pepita Ortega e
Rayssa Motta
Agência Estado

O ministro Alexandre de Moraes, do Supremo Tribunal Federal, acolheu pedido da Procuradoria-Geral da República e determinou a abertura de inquérito para apurar supostas 'condutas omissivas e comissivas' do governador afastado Ibaneis Rocha (MDB), do ex-ministro da Justiça, Anderson Torres, do ex-secretário de Segurança Pública interino do DF, Fernando de Sousa Oliveira, e do ex-comandante-geral da Polícia Militar do DF, Fábio Augusto Vieira, ante os atos golpistas do domingo (8).

Em despacho publicado ontem, Alexandre de Moraes dá 10 dias para a Polícia Federal apresentar um relatório parcial de provas já coletadas, 'identificando os agentes com foro por prerrogativa de função que, em tese, podem ter concorrido para os delitos em apuração'.

O ministro ainda determinou que o interventor da Segurança Pública do Distrito Federal, Ricardo Capelli, preste esclarecimentos sobre as condutas dos agentes de segurança pública distrital. O Ministério Público Federal no DF já apura suposta omissão do alto comando da Polícia Militar 'que possibilitou ou facilitou atos extremistas' de domingo (8). O procurador Peterson de Paula, coordenador de controle externo da atividade policial, aponta 'completa inação' da PM do Distrito Federal.

No despacho assinado nesta quinta (12), Alexandre também oficiou o ministro da Justiça, Flávio Dino, para que, se houver interesse, seja solicitada apuração sobre 'potenciais delitos' que tenham sido praticados contra o presidente Luiz Inácio Lula da Silva.

Ao requerer o inquérito, agora autorizado, a vice-procuradora-geral da República, Lindôra Araújo, aponta 'indícios graves do possível envolvimento do governador do DF e de seus secretários (titular e interino), bem assim do comandante-geral da Polícia Militar, em verdadeiro atentado ao Estado Democrático de Direito'.

Apesar de Ibaneis possuir foro por prerrogativa por função junto ao Superior Tribunal de Justiça, a Procuradoria argumentou que a competência para apurar o caso é do Supremo em razão de ser 'possível' que o governador afastado 'tenha agido em concurso de pessoas com outras autoridades com foro no Supremo Tribunal Federal'.

Ao analisar o requerimento da PGR, Alexandre de Moraes ponderou que, a despeito de a investigação dos atos golpistas de domingo (8), e seus desdobramentos tenha sido iniciada no bojo do inquérito sobre atos antidemocráticos, depois de representações da Advocacia-Geral da União e da Polícia Federal, há necessidade de uma apuração autônoma sobre as condutas de autoridades públicas que podem ter possibilitado os atos - conforme a argumentação da PGR

"Nos termos requeridos, o objeto deste novo inquérito será, em um primeiro momento, a apuração da conduta das autoridades públicas responsáveis pela segurança do território do Distrito Federal, já mencionadas nesta decisão, sem prejuízo de inclusão e novos investigados, notadamente em razão desta investigação também se debruçar sobre o crime de associação criminosa", explicou.

■ O procurador Peterson da Paula, coordenador de controle externo da atividade policial, aponta 'completa inação' da PM do Distrito Federal

Fotos: Rosinei Coutinho/SCO/STF

Alexandre de Moraes deu prazo de 10 dias para a PF apresentar um relatório parcial de provas já coletadas

Pacheco pede bloqueio de bens de extremistas

Sofia Aguiar
Agência Estado

O presidente do Senado, Rodrigo Pacheco (PSD-MG), entregou à Procuradoria-Geral da República pedido para manutenção da prisão e ainda bloqueio de bens de 38 pessoas envolvidos na invasão e depredação do Congresso no domingo, 8. Os citados foram detidos pela Polícia Legislativa do Congresso no dia da ocupação. O Senado estima que o prejuízo causado pela depredação seria de pelo menos R$ 3,5 milhões.

Pacheco se reuniu ontem com o procurador-geral Augusto Aras e defendeu a punição dos envolvidos e a reparação dos danos.

"A razão da nossa visita, de forma muito singela, é a apresentação dessa representação criminal contra essas pessoas que já foram identificadas e presas sem prejuízo de outras representações que possam vir a partir da identificação de novos fatos e autores de crimes, sobretudo aqueles que tenham financiado e contribuído intelectualmente para a prática desses crimes", declarou Pacheco.

Augusto Aras afirmou que foram constituídos grupos de trabalho no MPF que se debruçarão sobre os atos antidemocráticos que ocorreram no domingo, 8, em Brasília. Segundo ele, até terça-feira (17) a Procuradoria-Geral deverá mover ações penais ou ações cautelares ou apresentar inquérito contra os acusados.

De acordo com Aras, os grupos trabalharão pela identificação da autoria e da materialidade dos fatos ilícitos cometidos e atos preparatórios. "O grupo de trabalho vai se dedicar, no final de semana, para dar uma resposta à sociedade brasileira, ao Estado Brasileiro e ao Senado Federal", garantiu.

Punição

Rodrigo Pacheco se reuniu ontem com o procurador-geral Augusto Aras e defendeu a punição dos envolvidos e a reparação dos danos

Governador afastado se ofereceu para depor na PF

Iander Porcella
Agência Estado

O ministro da Justiça e Segurança Pública, Flávio Dino, afirmou que Ibaneis Rocha (MDB), governador afastado do Distrito Federal, se ofereceu de forma espontânea para prestar depoimento na Polícia Federal na manhã de ontem sobre os atos golpistas contra os prédios dos Três Poderes. Ibaneis foi afastado do cargo por um período inicial de 90 dias após determinação do ministro Alexandre de Moraes, do Supremo Tribunal Federal (STF), que viu omissão do emedebista nos ataques em Brasília.

"Neste momento (pouco depois das 12h), está ocorrendo a oitiva do excelentíssimo governador do Distrito Federal, Ibaneis Rocha. Faço questão de frisar que foi um oferecimento espontâneo do próprio governador. Ele procurou a Polícia Federal dizendo que gostaria de prestar depoimento e está sendo ouvido neste momento", disse Dino durante coletiva de imprensa na sede do Ministério da Justiça.

Moraes também determinou, ontem, a abertura de um inquérito sobre a conduta de Ibaneis e do ex-secretário da Segurança Pública do DF Anderson Torres nos atos golpistas. No último domingo, 8, os prédios do Palácio do Planalto, do Congresso Nacional e do Supremo Tribunal Federal (STF) foram invadidos e depredados por apoiadores do ex-presidente Jair Bolsonaro que não aceitam o resultado da eleição.

A decisão do ministro do STF atendeu a pedido da Procuradoria-Geral da República (PGR) e abrange, ainda, Fernando de Sousa Oliveira, secretário-executivo de Segurança Pública do DF, e Fábio Augusto Vieira, ex-comandante da Polícia Militar do DF, preso por determinação de Moraes.

Dino entrega ao STF réplica da Constituição

André Richter
Agência Brasil

O ministro da Justiça e Segurança Pública, Flávio Dino, entregou ao Supremo Tribunal Federal (STF) a réplica da Constituição de 1988 furtada de dentro das instalações do edifício-sede da Corte durante os atos antidemocráticos no domingo (8).

A entrega foi feita durante reunião de Dino com a presidente do STF, ministra Rosa Weber. O diretor da Polícia Federal, Andrei Passos, também participou do encontro.

O exemplar foi devolvido à PF por um homem que mora em Varginha (MG) e participou dos atos. Ele é investigado.

Para Dino, o encontro serviu para demonstrar a união dos poderes contra o terrorismo.

"O extremismo só pode ser vencido com ampla união nacional. União que ultrapassa os poderes, as instituições e deve abranger a sociedade, porque os terroristas se nutrem do pânico", afirmou.

A cópia devolvida estava na entrada do plenário, local mais afetado pela depredação.

Um dos cinco exemplares originais da Constituição que está no STF não foi alvo dos vândalos porque estava no museu da Corte, localizado no subsolo do edifício sede, setor que não foi alcançado pelos vândalos.

O STF já iniciou a reforma das instalações do edifício-sede. Equipes de manutenção estão realizando reparos nas bancadas e cadeiras utilizadas pelos ministros, nas instalações elétricas, além da limpeza de pichações e cacos de vidros. As obras de arte também serão restauradas.

Os anexos 1 e 2, onde estão localizados os gabinetes dos ministros e as duas turmas de julgamento não foram afetados e funcionam normalmente.

A reforma deve terminar até 1º de fevereiro, quando as sessões presenciais serão retomadas após o recesso dos trabalhos.

■ Para o ministro Flávio Dino, o encontro serviu para demonstrar a união dos poderes contra o terrorismo

A presidente do STF, Rosa Weber, rebeceu a réplica da Constituição, roubada durante depredação dos Três Poderes

DEMOCRATA NA BERLINDA

Como Trump, Biden será investigado

Documentos confidenciais do governo americano foram descobertos em um segundo endereço do presidente

Agência Estado

A descoberta de novos documentos confidenciais do governo americano em um segundo endereço do presidente Joe Biden levou o Departamento de Justiça a abrir uma investigação sobre o caso na última quinta-feira. O procurador especial Robert Hur trabalhará na investigação, a pedido do procurador-geral Merrick Garland.

A investigação foi lançada para mitigar críticas dos republicanos, já que o departamento investiga um caso semelhante envolvendo o ex-presidente Donald Trump, depois que uma operação do FBI encontrou documentos confidenciais em sua casa em Mar-a-Lago, na Flórida.

Hur é responsável por investigar a possível remoção e retenção não autorizadas de documentos secretos ou outros registros descobertos no escritório do centro de estudos de Biden em Washington e sua residência em Wilmington, no Estado de Delaware. Os papéis são da época em que ele era vice-presidente de Barack Obama (2009-2017).

O novo procurador especial, que também atuou como funcionário de alto escalão do gabinete do vice-procurador-geral em 2017 e 2018, está autorizado a processar quaisquer crimes decorrentes do inquérito ou encaminhar questões para processo por procuradores federais em outras jurisdições, disse o pedido.

Um procurador especial recebe mais independência do Departamento de Justiça do que outros promotores federais, mas ainda responde ao procurador-geral. A nomeação tem como objetivo proteger o Departamento de Justiça de acusações de partidarismo em um momento em que a nova maioria republicana na Câmara embarcou em uma investigação aberta sobre o que eles afirmam ser um viés do governo Biden contra seu partido.

Descoberta

No início desta semana, um advogado de Biden disse que os advogados pessoais do presidente descobriram um pequeno número de documentos classificados no Penn Biden Center for Diplomacy and Global Engagement, um instituto no centro de Washington que Biden inaugurou depois de servir como vice-presidente. Pessoas familiarizadas com o assunto disseram que a descoberta envolveu cerca de 10 documentos classificados. Os advogados de Biden notificaram os órgãos governamentais, e o Departamento de Justiça abriu uma investigação para saber como o material sigiloso foi parar ali e se havia algum outro material que deveria estar sob custódia do governo.

Diferenças nos casos

Segundo juristas, a iniciativa dos advogados de Biden em notificar a posse dos documentos pode amenizar o problema, já que, segundo a Lei de Espionagem, é necessária má-fé do agente público na ocultação de documentos para configurar crime.

O caso de Trump, no qual os documentos foram levados para a Flórida e encontrados em uma batida policial, é distinto. Além disso, a investigação de Trump diz respeito não apenas ao possível manuseio incorreto de segredos do governo, mas também à possível obstrução de Justiça ou destruição de registros. Trump pediu anteontem ao procurador-geral que "encerre imediatamente" a investigação do caso dos documentos em seu resort e da invasão do Capitólio, depois de acusar o promotor especial Jack Smith de imparcialidade.

Especialistas jurídicos dizem que não é incomum que algumas pessoas que possuem autorizações de segurança manipulem incorretamente documentos confidenciais. Mas essas situações geralmente são tratadas administrativamente, não criminalmente, pois os critérios para processar pessoas que manuseiam documentos sigilosos incluem provar que a pessoa desrespeitou deliberadamente regras de como proteger os materiais.

Foto: Fotos Públicas

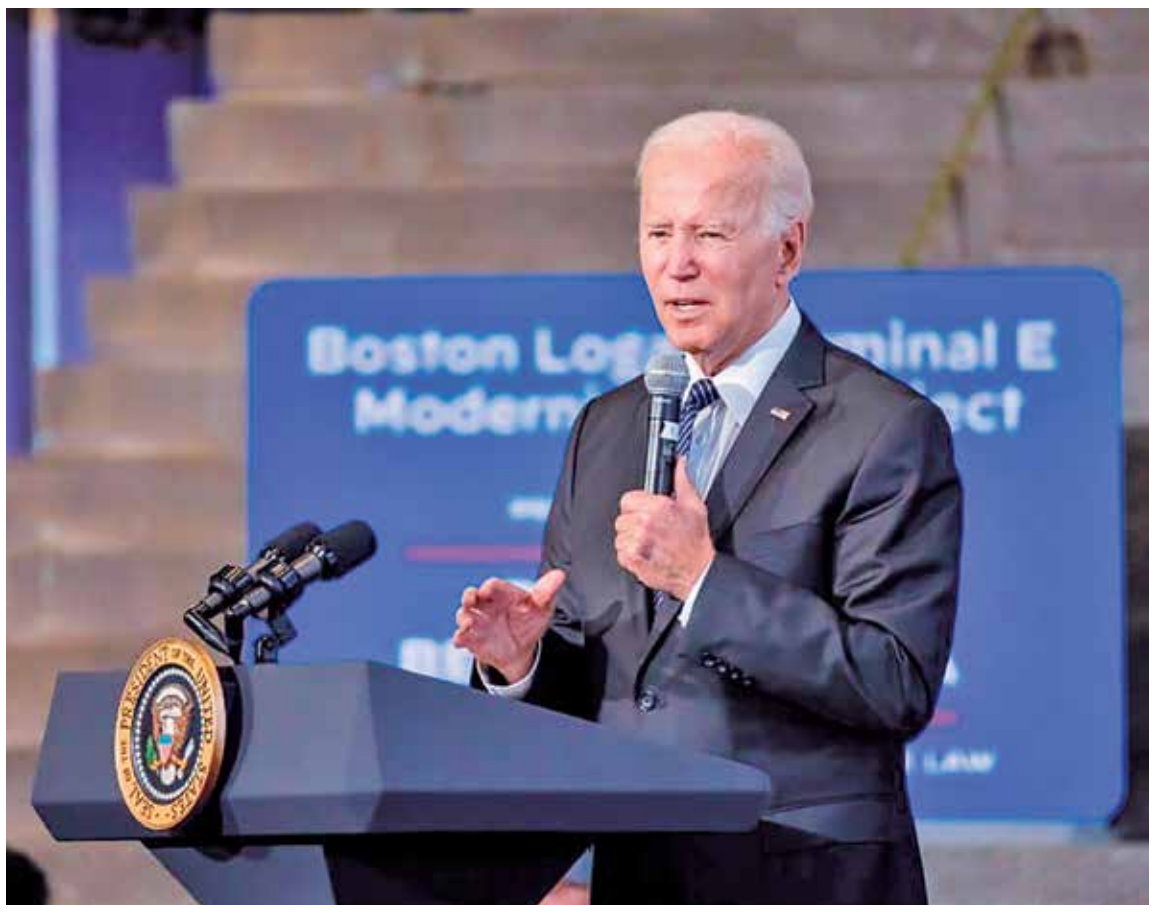

Os papéis achados são da época em que Joe Biden era vice-presidente dos Estados Unidos

O caso de Trump, no qual os documentos foram levados para a Flórida e encontrados em uma batida policial, é distinto. Além disso, a investigação de Trump diz respeito não apenas ao possível manuseio incorreto de segredos do governo, mas também à possível obstrução de Justiça

EUA, CANADÁ E REINO UNIDO

Livro do príncipe Harry bate recorde de venda

Agência Estado

O livro de memórias do príncipe Harry, Spare, chegou às prateleiras na última terça-feira batendo recordes, com as vendas no primeiro dia excedendo alguns dos maiores sucessos do mercado editorial, incluindo outros best-sellers, como o de Barack Obama e o de sua mulher, Michelle.

Spare vendeu mais de 1,43 milhão de cópias em todos os formatos em EUA, Canadá e Reino Unido, incluindo pré-encomendas. O número marcou as maiores vendas no primeiro dia de qualquer livro de não ficção já publicado pela Penguin Random House, considerada a maior editora do mundo.

A magnitude de suas vendas coloca Spare entre alguns dos livros de capa dura mais vendidos na memória recente. A Promised Land (Uma Terra Prometida), de Barack Obama, vendeu mais de 887 mil cópias em todos os formatos nos EUA e no Canadá em seu primeiro dia de publicação. O livro de memórias de Michelle Obama, Becoming (Minha História), também publicado pela Penguin Random House, vendeu mais de 725 mil unidades nos EUA e no Canadá no dia de lançamento.

No Reino Unido, Spare estabeleceu um recorde de vendas para o primeiro dia de um livro de não ficção, vendendo 400 mil cópias, incluindo pré-encomendas. "Os únicos livros que venderam mais rápido em um dia foram sobre o outro Harry, Harry Potter", disse Larry Finlay, diretor administrativo da Transworld Penguin Random House.

Crítica

A crítica reagiu de forma mista ao livro de Harry, com alguns críticos elogiando a prosa, mas questionando se o príncipe foi longe demais em expor queixas apontadas por alguns críticos como mesquinhas.

Harry disse no livro que seu irmão William o agrediu durante discussão sobre sua mulher, Meghan. Ele contou que matou 25 pessoas no Afeganistão e seu irmão o encorajou a se vestir como um nazista para uma festa à fantasia. O livro traz ainda, desde momentos prosaicos da família real, com detalhes da intimidade da rainha Elizabeth 2ª e do rei Charles 3º, e como Harry conheceu sua mulher, Meghan.

Mas o trauma que passa por toda a obra é a morte da mãe do príncipe, a princesa Diana. As passagens mais comoventes do livro mostram o menino de 12 anos com dificuldade para viver o luto sob o escrutínio público. Ele só chorou uma vez, à beira do túmulo, e nunca mais. E passou anos aferrado à fantasia de que ela simplesmente estava escondida.

ALIANÇA MILITAR

Premiê do Japão visita os Estados Unidos

Agência Estado

Em mais um sinal de mudança na política pacifista que moldava o Japão desde a 2ª Guerra, o primeiro-ministro, Fumio Kishida, viajou para os Estados Unidos, onde conversou sobre o fortalecimento da aliança militar com o presidente Joe Biden. O encontro ocorre em meio a crescentes tensões com a China no Estreito de Taiwan e com uma série de testes de mísseis pela Coreia da Norte.

"Estamos modernizando nossa aliança militar, com base no aumento histórico do Japão nos gastos com defesa e na nova estratégia de segurança nacional", disse Biden enquanto os dois líderes se sentavam no Salão Oval da Casa Branca em frente a uma lareira acesa. "Vou ser claro: os Estados Unidos estão total e completamente comprometidos com a aliança."

Kishida está fazendo sua primeira viagem a Washington desde sua eleição em outubro de 2021, e um mês depois que seu governo anunciou planos para fortalecer suas capacidades militares e aumentar significativamente os gastos militares diante do crescente poder da China e dos repetidos testes de mísseis da Coreia do Norte.

O Japão ficou furioso com o lançamento de mísseis da China em torno de Taiwan em agosto, cinco dos quais caíram em águas próximas ao Japão, a primeira vez que isso aconteceu. E o país está cada vez mais ansioso com a maior atividade marítima dos militares chineses no Mar da China Oriental e ao redor das Ilhas Senkaku, que é um território disputado entre os dois governos.

Kishida disse que seu governo decidiu tomar medidas importantes destinadas a "reforçar fundamentalmente nossas capacidades de defesa", incluindo aumentar os gastos militares e aumentar as habilidades de ataque com mísseis do país. "Acredito que isso também será benéfico para as capacidades de dissuasão e de resposta da aliança", disse ele.

No mês passado o Japão anunciou planos para aumentar os gastos com defesa para 2% de seu Produto Interno Bruto em cinco anos, um aumento dramático nos gastos de uma nação que forjou uma abordagem pacifista para sua defesa após a Segunda Guerra Mundial. Os gastos com defesa do Japão historicamente permaneceram abaixo de 1% do PIB.

Biden cumprimentou o Kishida no gramado sul da Casa Branca antes do meio-dia (horário local, 14h de Brasília), logo após o Kishida terminar o café da manhã com a vice-presidente Kamala Harris em sua residência no Observatório Naval dos EUA.

Antes da reunião dos dois líderes, autoridades americanas e japonesas anunciaram um ajuste na presença de tropas americanas na ilha de Okinawa, em parte para aumentar as capacidades antinavio que seriam necessárias no caso de uma incursão chinesa em Taiwan ou outros atos hostis na região. O Japão também está reforçando as defesas em suas ilhas do sudoeste perto de Taiwan, incluindo Yonaguni e Ishigaki, onde novas bases estão sendo construídas.

A pressão do Japão para aumentar os gastos e a coordenação de defesa também ocorre em meio ao aumento nos testes de mísseis da Coreia do Norte, que pode pressagiar que a nação isolada tenha chance de alcançar suas ambições nucleares.

Sua reunião com Biden é o último encontro cara a cara em uma semana de conversas com outros líderes do Grupo dos Sete, que se concentrou principalmente em seus esforços para aumentar os gastos com defesa do Japão e instar os líderes a melhorar a cooperação.

Com o primeiro-ministro do Reino Unido, Rishi Sunak, ele consolidou o primeiro acordo de defesa do Japão com uma nação europeia, que permite que os dois países realizem exercícios militares conjuntos. Kishida também discutiu com o primeiro-ministro canadense Justin Trudeau, a primeiro-ministra italiana Giorgia Meloni e o presidente francês Emmanuel Macron suas esperanças de melhorar a cooperação de segurança entre o Japão e suas respectivas nações. A Alemanha foi o único país do G-7 que não estava no itinerário de Kishida.

No mês passado, o Japão anunciou planos de comprar Tomahawks fabricados nos EUA e outros mísseis de cruzeiro de longo alcance que podem atingir alvos na China ou na Coreia do Norte sob uma estratégia de segurança mais ofensiva, enquanto Japão, Reino Unido e Itália revelaram planos para colaborar em um projeto de próxima geração de jatos.

Defesa

No mês passado o Japão anunciou planos para aumentar os gastos com defesa para 2% de seu Produto Interno Bruto em cinco anos

Selic	Sálário mínimo	Dólar $ Comercial	Euro € Comercial	Libra £ Esterlina	Inflação
Fixado em 8 de dezembro de 2021	R$ 1.302	+0,12%	-0,04%	+0,34%	IPCA do IBGE (em %)
13,75%		R$ 5,106	R$ 5,530	R$ 6,246	Dezembro/2022 +0,62
					Novembro/2022 +0,41
					Outubro/2022 +0,59
					Setembro/2022 - 0,29
					Agosto/2022 - 0,36

Ibovespa

MATERIAL ESCOLAR

Procons verificam preços altos e produtos vencidos

Fiscalizações foram realizadas em diferentes cidades do estado neste mês

A proximidade do retorno às aulas tem levado os órgãos de defesa do consumidor a fiscalizarem os estabelecimentos que vendem material escolar em diferentes cidades do estado. Em Campina Grande, o Procon divulgou uma pesquisa de preços sobre os 26 itens mais procurados pelos consumidores e encontrou uma variação que chegou 487,06%. Em Patos, a fiscalização encontrou itens com a validade vencida.

"Na pesquisa, os produtos apresentam variações que chegam a 487,06%, dependendo do estabelecimento comercial", destaca o coordenador do Procon em Campina Grande, Saulo Muniz, alertando para a importância das pesquisas de preços na hora das compras.

A unidade da régua de 30cm, por exemplo, pode ser adquirida ao menor valor de R$ 0,85 e o maior valor de R$ 4,99, representando uma diferença de R$ 4,14 no bolso do cliente, dependendo do local de compra. Outra variação de preço expressiva foi verificada na unidade da caneta esferográfica (336,25%), que é comercializada pelo menor preço de R$ 0,80 e o maior preço de R$ 3,49; uma diferença de R$ 2,69.

Já o item que apresentou a menor variação de custo foi a borracha pequena (66,67%), cuja unidade pode ser encontrada entre R$ 0,60 e R$ 1; o que corresponde a uma diferença de R$ 0,40.

A coleta de dados foi realizada no último dia 10 em 13 estabelecimentos de maior circulação de consumidores em Campina Grande.

Além dos preços de produtos que compõem a lista de material escolar, a pesquisa do Procon campinense também reuniu dicas e orientações sobre o que as escolas podem ou não podem solicitar dos alunos, como alguns materiais utilizados para as atividades pedagógicas diárias. "Inclusive, em Campina Grande, há a Lei Municipal nº 6556/2017 que proíbe as escolas da Rede Privada de Ensino de cobrarem dos pais e/ou responsáveis alguns produtos no ato da matrícula", destacou Saulo Muniz.

Foto: Divulgação/Procon-Patos

Consumidores precisam ficar atentos aos produtos solicitados pelas escolas

Cuidado na lista

O cuidado com a lista de produtos exigidos também fez parte de um alerta da Secretaria Municipal de Proteção e Defesa do Consumidor, em João Pessoa, no início deste mês. O órgão destacou que existe legislação federal e local assegurando que os itens de uso coletivo não podem constar na lista.

Outro alerta do Procon-JP aos pais de alunos de escolas particulares é que também não se pode condicionar à matrícula a compra do material que esteja disponível na própria escola, o que pode se caracterizar como venda casada, infração prevista no Código de Defesa do Consumidor (CDC).

De acordo com a legislação, é proibido solicitar itens que devem ser fornecidos pela própria escola e são de uso coletivo como álcool, algodão, balões, bolas de sopro, plástico bolha, bastão de cola quente, botões, cotonetes, maquiagem, lantejoulas, fita dupla face, fita adesiva, fita para impressora, flanela, tonner para impressora, material de escritório, sabonete líquido, pratos e talheres descartáveis, etc.

Pesquisa no Sertão

Em Patos, o Procon também foi a campo verificar os preços dos produtos. A ação teve início a partir da realização da pesquisa de preços de material escolar ocorrida no último dia 6 em livrarias, papelarias e em estabelecimentos similares.

Esta semana, o setor de fiscalização iniciou as visitações nos locais "para averiguar data de validade e condições dos produtos que estão sendo oferecidos aos consumidores", conforme o secretário de Defesa do Consumidor, Ítalo Torres.

Durante a fiscalização foram apreendidos 34 produtos com prazo de validade expirados.

Ítalo Torres alerta aos clientes destes locais para ficarem atentos na hora da compra do material para olhar a data de validade. A operação se estenderá durante o mês de janeiro para evitar que os consumidores sejam lesados.

DIFUSÃO TECNOLÓGICA

BNB financia projeto de produção de coco

Um projeto de difusão de tecnologias para ampliar práticas agroecológicas e sustentáveis e a convivência de famílias com o Semiárido paraibano receberá R$ 125 mil do Banco do Nordeste (BNB) por meio do edital do Fundo de Desenvolvimento Econômico, Científico, Tecnológico e de Inovação (Fundeci). Ao todo, foram contemplados 20 projetos em toda área de atuação do BNB que irão receber cerca de R$ 8 milhões.

As ações devem ser realizadas entre 12 e 24 meses, após a assinatura do convênio.

Os recursos não reembolsáveis servem para apoiar instituições públicas e privadas sem fins lucrativos para a difusão de tecnologias em um ou mais elos das cadeias produtivas das atividades econômicas priorizadas nos territórios atendidos pelo Programa de Desenvolvimento Territorial do Banco do Nordeste (Prodeter) ou pelo Plano Agronordeste do Governo Federal. Os projetos podem contemplar os seguintes elos das cadeias produtivas: insumos, produção, beneficiamento e comercialização.

O projeto financiado na Paraíba irá disponibilizar um sistema agroecológico para a produção de mudas de coqueiro anão verde do jiqui no Perímetro Irrigado Várzeas de Sousa. A proposta foi apresentada pela Empresa Estadual de Pesquisa Agropecuária da Paraíba e deve beneficiar a produção de agricultura familiar no Vale do Piranhas.

Edital

Lançado em julho do ano passado, o edital registrou 127 projetos inscritos e 20 foram classificados após um processo de seleção. Os projetos selecionados contemplam todos os 11 estados da área básica de atuação do Banco do Nordeste e atendem atividades econômicas como bovinocultura leiteira, fruticultura irrigada, ovinocaprinocultura, bananicultura, mandiocultura, caprinocultura leiteira, bovinocultura de corte, cultura de laranja, coco e cacau, entre outras.

Opinião

Acilino Alberto Madeira Neto
amadeiraneto@gmail.com | Colaborador

A Paraíba em novo contexto da bioeconomia circular

Nos últimos artigos que tenho publicado falei amiúde da produção de bens altamente transacionáveis sem, contudo, dar-lhe uma definição mais categórica. Precisamente uma definição que alcance o sentido relacional entre a expressão "bens altamente transacionáveis" e a história econômica da Paraíba.

Vamos começar pelo conceito de bens transacionáveis. Estes são bens suscetíveis de transação nos mercados externos. Se a importância for maior e a demanda também, então se fala de bens procurados nos mercados internacionais. Qualquer economia que manifeste o interesse de ser competitiva terá inexoravelmente que se preocupar em produzir bens que possam ser ofertados no mercado e que cause nos consumidores (internos e externos) uma predisposição de adquiri-los em escala considerável.

Vejamos, a pandemia do Covid-19 deixou e ainda tem deixado marcas profundas em países e regiões do mundo que fizeram a opção pela sofrida produção de bens que somente interessa ao mercado de consumo interno e aos especuladores de plantão. Ou aos produtores de commodities, por excelência. O Brasil errou feio ao atrelar seu sentido de desenvolvimento às regras apontadas pelo "trampismo" americano. Na gestão de Bolsonaro, implementou-se uma política externa de afastamento do Mercado Comum Europeu, do Mercosul e dos BRICS. Tudo feito de forma ideológica e sem um sentido pragmático de diplomacia, mesmo sabendo da necessidade do Brasil em estabelecer relações comerciais e civilizacionais com a Índia e a China.

As economias indiana e chinesa ofertam os principais insumos (intermediários) para os países que industrializam bens altamente transacionáveis (tecnologia das comunicações, indústria automobilística, indústria de medicamentos, vacinas e etc.). Como resultado desta terrível escolha, o Brasil vem se desindustrializando nos últimos anos de forma acelerada e produzindo commodities com sérios agravos ambientais.

A diminuição do setor industrial na formação do PIB é uma constante, a participação do setor de serviços tem avançado na formação do produto interno, sendo a financeirização um caso de sucesso, mas que já sente o baque da crise econômica brasileira não só pelos efeitos da pandemia que vivemos (como no mundo inteiro), mas sobretudo pela ausência de um projeto de desenvolvimento econômico que venha alterar a posição desalentadora do Brasil no ranking das principais economias do planeta.

Chegou a hora do atual governo brasileiro (Lula da Silva) lidar com a questão ambiental de forma assertiva e por um modelo econômico mais alvissareiro, ou seja, um modelo de bioeconomia circular.

Neste sentido, Alya Sant'Ana da Silva, pesquisadora do Instituto Nacional de Tecnologia e docente do Programa de Pós-Graduação em Bioquímica da UFRJ, explica que a bioeconomia circular irá gerar cadeias produtivas com menos desperdício, aproveitando matérias-primas de forma mais completa. Assim, como exemplo, na Amazônia a produção de insumos de alto valor agregado por meio de empreendimentos de base biotecnológica pode aumentar a geração de empregos e a demanda pela profissionalização da população local, minimizando efeitos migratórios para grandes centros.

Em que pese as explanações da pesquisadora supramencionada, em âmbito das políticas ambientais vivemos um pesadelo ao longo da gestão do Governo Federal passado. A Amazônia sempre vista pelas lentes retrogradas do militarismo ultrapassado como um problema de segurança nacional e não como uma região estratégica e propícia a receber investimentos para promoção de uma indústria farmacêutica de ponta e outras plantas industriais sintonizadas com a economia circular e a plataforma verde.

Trazendo o assunto para o nosso caso, o processo de desindustrialização da economia paraibana vem se arrastando há três décadas. Não obstante, a Paraíba mesmo tendo sido atacada e desprestigiada por Bolsonaro e sua malta, tem um potencial muito grande para a produção de energia renováveis (solar e eólica).

Podemos sim, tendo nossa terra em abundância estes recursos naturais, ajudar o Brasil em seu novo protagonismo na era da bioeconomia circular.

BOLSA FAMÍLIA

Caixa suspende crédito consignado

Banco informou que o produto passará por revisão de parâmetros e critérios sem afetar os contratos já efetuados

Luciano Nascimento
Agência Brasil

A Caixa Econômica Federal informou ontem que suspendeu a oferta de crédito consignado para beneficiários do Bolsa Família a chamada linha Consignado Auxílio. Em comunicado, a Caixa disse que o produto passará por uma "revisão completa de parâmetros e critérios". O antigo Auxílio Brasil voltou a se chamar Bolsa Família, na atual gestão.

A suspensão está valendo desde a quinta-feira (12). Segundo o banco, as contratações já realizadas não passarão por mudanças e as parcelas do financiamento serão debitadas de maneira regular e de acordo com cada contrato.

A Caixa criou o consignado do Auxílio Brasil, que também atende quem recebe o Benefício de Prestação Continuada (BPC) no dia 10 de outubro. A modalidade de crédito oferecia empréstimos aos beneficiários do Auxílio Brasil que podiam chegar a R$ 2,5 mil, pagos em parcelas de até R$ 160 descontadas do benefício por até 24 meses.

O crédito consignado é aquele concedido por instituições financeiras com desconto automático das parcelas em folha de pagamento do salário ou benefício.

> Contratações já realizadas não passarão por mudanças e as parcelas continuarão sendo debitadas de de acordo com cada contrato

Foto: Renato S. Cerqueira/Estadão Conteúdo

Quinto maior império varejista do Brasil em 2022, a empresa terá que explicar como os consumidores serão afetados

RECORDE EM 2022

Comércio entre Brasil e EUA chega a US$ 88,7 bi

Matheus de Souza
Agência Estado

As trocas comerciais entre o Brasil e os Estados Unidos em 2022 atingiram o nível histórico de US$ 88,7 bilhões, de acordo com análise do Monitor de Comércio Brasil-EUA da Amcham. O levantamento mostra que o valor superou em US$ 18,2 bilhões (25,8%) o recorde anterior, estabelecido em 2021.

O crescimento das exportações do Brasil para o mundo foi de 19,3% enquanto para os Estados Unidos foi de 20,2%, de acordo com o Monitor. Já o aumento das importações totais brasileiras foi de 24,3%, enquanto o das compras vindas dos Estados Unidos foi de 30,3%.

Com isso, a participação americana na corrente do Brasil subiu para 14,6%, atingindo o nível mais elevado desde o início da pandemia.

"Os resultados sem precedentes em todos os principais indicadores do comércio bilateral revelam o momento de forte dinamismo das relações econômicas entre os dois países, bem como o aumento da relevância dos Estados Unidos para o comércio exterior brasileiro", afirma o novo CEO da Amcham Brasil, Abrão Neto, em nota. "Para 2023, projetamos uma certa estabilidade nos fluxos bilaterais, com valores próximos aos recordes do ano passado", acrescentou.

Em 2022, as importações brasileiras de origem americana alcançaram o recorde de US$ 51,3 bilhões, incremento de 30,3% sobre o ano anterior. O aumento médio dos preços de 35,6% explica em grande parte esse crescimento, sobretudo para fertilizantes, combustíveis e carvão.

Por sua vez, as exportações do Brasil para os Estados Unidos saltaram 20,2% em relação a 2021, atingindo o valor inédito de US$ 37,4 bilhões, puxado tanto pelo aumento de preços como pelo crescimento do volume das exportações, que ocorreu em sete dos 10 principais itens embarcados para os Estados Unidos.

Apesar do valor histórico da corrente bilateral, o Brasil acumulou um saldo negativo também sem precedentes de US$ 13,9 bilhões, quase 70% maior que em 2021.

CRISE FISCAL

Americanas enfrenta processo para apurar rombo; Procon-SP exige esclarecimentos

Agência Estado

A Comissão de Valores Mobiliários (CVM) abriu mais um processo administrativo - o terceiro - para apurar as condutas relacionadas à falha contábil de R$ 20 bilhões na Americanas.

O processo tem número 19957.000425/2023-42, mas não pode ser visualizado no site da reguladora do mercado de capitais brasileiro, significando que corre em sigilo.

A autarquia já havia iniciado na quinta, mais cedo, um processo de número 19957.000413/2023-18, que se refere à análise de informações contábeis. O outro, de número 19957.000415/2023-15, se refere a notícias, fatos relevantes e comunicados.

Os procedimentos podem se transformar em processos sancionadores pela reguladora, de acordo com o desdobramento das investigações

"Após a investigação e apuração dos atos, fatos e eventos, caso venham a ser formalmente caracterizados ilícitos e/ou infrações, cada um dos responsáveis poderá ser devidamente responsabilizado com o rigor da lei e na extensão que lhe for aplicável, sendo facultado à CVM recorrer também aos convênios e acordos de cooperação com Polícia Federal e Ministério Público Federal", aponta a autarquia em nota.

O Procon-SP também notificou a empresa questionando sobre os impactos da falha fiscal aos consumidores.

Além de informar até que ponto ficam comprometidas as compras efetuadas pelos consumidores e detalhar quantas pessoas serão afetadas, a Americanas deverá esclarecer qual o plano de ação da empresa o problema.

Rombo fiscal

Quinto maior império varejista do Brasil em 2022, a Americanas passou por um derretimento de suas ações na bolsa de valores ontem após tornar público a informação de que foram identificadas "inconsistências em lançamentos contábeis". O rombo detectado fez com que o presidente e o diretor financeiro da companhia, empossados no início de janeiro, decidissem deixar a empresa.

> Plano
>
> **Além de informar até que ponto ficam comprometidas as compras efetuadas pelos consumidores, a Americanas deverá esclarecer como resolverá o problema**

DECISÃO POLÍTICA

Governo ainda avalia se elevará salário mínimo para R$ 1.320

Adriana Fernandes e
Anna Carolina Papp
Agência Estado

O ministro da Fazenda, Fernando Haddad, afirmou que o governo ainda avalia se o salário mínimo será ou não reajustado dos atuais R$ 1.302 para R$ 1.320 neste ano, e que se trata de uma "decisão política".

Questionado, ele rejeitou a ideia de que Lula não esteja cumprindo o que foi prometido na campanha, uma vez que o valor vigente, R$ 1.302, fixado por Jair Bolsonaro, já representa um ganho real (acima da inflação).

"Não tem nenhum pacto rompido. O compromisso de campanha era com o aumento real, que já aconteceu. O presidente cumpre sua palavra nesse ano, e cumprirá nos próximos três anos", disse. "Precisamos reestimar o que vai acontecer com a rubrica para submeter à decisão política."

Ele afirmou que o valor separado no Orçamento de 2023 para o novo reajuste, de R$ 6,8 bilhões, conforme informado pelo relator-geral Marcelo Castro (MDB-PI), já foi consumido pelo aumento dos benefícios previdenciários.

"Esse recurso do Orçamento foi consumido pelo andar da fila do INSS, porque a partir do início do processo eleitoral, por razão que não tem nada a ver com respeito a Constituição, a fila começou a andar, porque o governo estava desesperado por voto", disse Haddad. O custo adicional estimado pelos técnicos do governo com o salário de R$ 1.320 é de R$ 7,7 bilhões além do valor previsto no Orçamento.

Haddad também afirmou que o ministro do Trabalho, Luiz Marinho, abrirá uma mesa de negociação com as centrais sindicais para avaliar o assunto. "Há pedido para a Previdência refazer os cálculos para, na mesa de negociação com as centrais, avaliar adequadamente como agir a luz desse quadro", disse.

No próximo dia 18, o governo deve fazer um grande evento no Palácio do Planalto para anunciar a criação de um grupo de trabalho que vai elaborar uma política de correção do salário mínimo.

> **"Não tem nenhum pacto rompido. O compromisso de campanha era com o aumento real, que já aconteceu**
>
> Fernando Haddad

Foto: Valter Campanato/Agência Brasil

Haddad defende valor do mínimo

MEDULA ÓSSEA

Lula sanciona lei que facilitará doação

Apesar de cinco milhões de cadastrados no registro, quase 50% não são localizados quando procurados

Agência Estado

O presidente Luiz Inácio Lula da Silva sancionou na quarta-feira, 11, com veto, a lei aprovada pelo Congresso Nacional que visa a facilitar a localização de pessoas cadastradas no Registro Nacional de Doadores de Medula Óssea (Redome).

Apesar de o registro nacional ser o terceiro maior banco de dados de doadores de medula óssea do mundo - com mais de cinco milhões de pessoas cadastradas -, quase 50% dos voluntários não são localizados quando é necessário. "Entre janeiro de 2021 e março de 2022, foram realizadas 18.174 solicitações de contato sendo que, desse total, 7.576 doadores não foram localizados. Assim, nesse período, nada menos do que 42% das tentativas de contato foram infrutíferas", disse o relator do projeto, senador Alessandro Vieira (PSDB-SE). Isso pode acontecer, por exemplo, caso a pessoa cadastrada tenha mudado de telefone ou endereço.

Para viabilizar o contato com os doadores, a nova lei permite, se o contato inicial falhar, que os hemocentros peçam dados recentes a órgãos públicos, concessionárias de serviços públicos e serviços de proteção ao crédito. Também podem ser contatados cônjuge e familiares até o terceiro grau do cadastrado no Redome.

O relator propôs que o prazo para atendimento das informações requisitadas seja de três dias úteis, podendo ter a incidência de multa de um a 100 salários mínimos por dia de atraso. A quantia arrecadada será dividida entre o Instituto Nacional do Câncer (Inca) e o Ministério da Saúde. "É inaceitável que a doação de medula óssea seja inviabilizada pela mera falta de possibilidade de contato com eventual doador", disse Vieira.

A proposta aprovada pelo Congresso previa que, no caso de morte do doador, os hemocentros poderiam entrar em contato com os irmãos e irmãs do voluntário e convidá-los para se cadastrarem no Redome. Lula vetou esse trecho ao considerar essa permissão uma violação ao direito constitucional à proteção de dados, pois possibilitaria o acesso a informações pessoais de terceiros sem consentimento.

O Instituto Nacional do Câncer informa em seu site que, para se tornar um doador voluntário de medula óssea, é preciso ir ao hemocentro mais próximo da sua cidade, realizar um cadastro no Redome e coletar uma amostra de sangue (10 ml) para exame de tipagem HLA.

Foto: Rovena Rosa/Agência Brasil

Congresso previa, no caso de morte do doador, que hemocentros pudessem chamar os irmãos e irmãs do voluntário a se cadastrarem: isso foi vetado

Opções

Se o contato inicial falhar, também podem ser contatados cônjuge e familiares até o terceiro grau do cadastrado no Redome

Para se tornar doador de medula óssea

- Ter entre 18 e 35 anos de idade.
- Um documento de identificação oficial com foto.
- Estar em bom estado geral de saúde.
- Não ter nenhuma doença impeditiva para cadastro e doação de medula óssea.

CAMPEONATO PARAIBANO

Comissão determina torcida única em jogos

A Comissão Permanente de Prevenção e Combate à Violência nos Estádios, coordenada pelo Ministério Público da Paraíba, determinou que os jogos do Campeonato Paraibano de Futebol a serem realizados nos estádios "Almeidão" , em João Pessoa, e Carneirão, em Cruz do Espírito Santo, ocorram com a presença, apenas, de torcedores do Botafogo. A comissão também agendou reunião para a próxima segunda-feira (16), para tratar da situação dos estádios.

As medidas foram tomadas em reunião realizada ontem pelo coordenador da comissão, procurador Valberto Lira, com a participação do subcomandante da Polícia Militar, coronel Francimar Lins; do tenente-coronel Magno, da Polícia Militar; tenente-coronel Tiago Aragão, do Corpo de Bombeiros; e o assessor do Conselho Regional de Engenharia e Agronomia da Paraíba (Crea-PB), Juan Ébano.

Conforme o coordenador da comissão, o Regulamento Geral de Competições da CBF estabelece que o clube visitante terá o direito de reservar à sua torcida a quantidade máxima de ingressos correspondente a 10% da capacidade do estádio ou da capacidade permitida pelos órgãos de segurança, desde que se manifeste em até três dias úteis antes da realização da partida, por meio de ofício dirigido ao Clube mandante, obrigatoriamente com cópia às Federações.

Além disso, a decisão levou em consideração o precedente recente envolvendo depredação de ônibus que transportava torcedores do Treze para o jogo contra o São Paulo Crystal. Também foi destacado que, neste período, há um aumento de eventos festivos em todo o litoral do Estado que demandam a presença de contingentes da PM.

Estádios

Ainda na reunião foram discutidos os relatórios de visitas técnicas do Corpo de Bombeiros com relação aos estádios "Almeidão", "Amigão", "Zé Cavalcante" e "Marizão". conforme os membros da comissão, não foi informado oficialmente que as medidas compromissadas, no último dia 3, em Campina Grande, foram cumpridas.

Ainda na reunião, foi informado que, até o momento, não houve avanços na elaboração de plano de segurança da competição por parte da FPF para cumprir o que determina o Estatuto do Torcedor, nem dos planos de segurança de cada praça esportiva.

Por isso, foi designada reunião com as gestões dos estádios, Federação Paraibana de Futebol (FPF), clubes, Secretaria de Estado da Juventude, Esporte e Lazer (Sejel) e Prefeituras Municipais de Patos e Sousa para a próxima segunda-feira (16/01), às 9h, na sala de sessões da sede do Ministério Público, na Capital.

Foto: Divulgação/MPPB

Na reunião foram discutidos os relatórios de visitas técnicas do Corpo de Bombeiros

PARADA CARDÍACA

Cantora Lisa Marie Presley, filha de Elvis, morre aos 54 anos

Agência Estado

A cantora e compositora Lisa Marie Presley, filha única de Elvis Presley, morreu nessa quinta-feira, 12, após ser levada às pressas para um hospital na Califórnia após sofrer uma parada cardíaca, anunciou a imprensa norte-americana. Ela tinha 54 anos.

"É com o coração pesado que devo compartilhar a notícia devastadora de que minha linda filha Lisa Marie nos deixou", confirmou a mãe da cantora, Priscilla Presley, à revista People.

Há poucos dias, Lisa Marie esteve na cerimônia do Globo de Ouro com sua mãe, onde viram Austin Butler ganhar o prêmio de melhor ator pela atuação em Elvis.

Nesta quinta-feira, porém, ela sofreu uma parada cardíaca e foi levada a um hospital da Califórnia. A cantora chegou a recuperar os batimentos com a reanimação cardiopulmonar feita pelos paramédicos, de acordo com o site de entretenimento TMZ. Contudo, horas depois, a morte dela foi confirmada.

Lisa nasceu em 1968, no Estado americano do Tennessee. Aos quatro anos, ela se mudou com a mãe, Priscilla, para Los Angeles, após o divórcio dos pais. Quando Elvis morreu, em 1977, ela ainda não tinha completado 10 anos de idade.

Mesmo assim, herdou a veia artística do pai e seguiu carreira no mundo da música, tornando-se cantora e compositora. Ao longo da carreira, ela lançou três discos. Com o primeiro, To whom it may concern, lançado em 2003, ela conseguiu figurar na quinta posição entre as produções mais populares dos Estados Unidos na época.

Assim como o pai, Lisa também introduziu os filhos para o mundo das artes. Mãe de quatro filhos, ela viu uma delas, Riley Keough, se tornar atriz e ganhar notoriedade por suas habilidades de atuação na série antológica The Girlfriend Experience em 2016.

Em julho de 2020, porém, ela precisou conviver com o drama de enterrar o seu filho Benjamin, então com 27 anos, fruto do casamento com Danny Keough, pai também de Riley. Também músico, ele foi encontrado com um ferimento à bala na cabeça, o que levou a policia a suspeitar de suicídio.

Foto: Divulgação/Globo de Ouro

Lisa foi a única filha de Elvis

Em um ensaio recente, escrito em agosto do ano passado, em homenagem ao Dia Nacional de Conscientização do Luto, pouco mais de dois anos da morte de Benjamin, Lisa assumiu que a partida do filho "a destruiu".

Além de Riley e Benjamin, Lisa Marie também era mãe das gêmeas Finley Aaron Love e Harper Vivienne Anne, concebidas do casamento com Michael Lockwood, de quem se divorciou em maio do ano passado. Ela também foi casada com Michael Jackson e com Nicolas Cage.

No mesmo ensaio escrito em 2022, Lisa Marie disse que, embora o luto pela perda do filho a tivesse consumido, era pela vida das filhas, "minhas garotas", como as chamava, que "ela seguia em frente."

"A morte faz parte da vida, gostemos ou não - e o luto também. Há tanto para aprender e entender sobre o assunto, mas aqui está o que sei até agora: uma delas é que a dor não para ou desaparece em nenhum sentido", escreveu Lisa Marie sobre a perda do filho. "O luto é algo que você terá que carregar pelo resto da vida, apesar do que certas pessoas ou nossa cultura querem que acreditemos. Você não 'supera isso', você não 'segue em frente', ponto final", completou a artista.

Lisa Marie Presley deixa a mãe, Priscila, e três filhas, Riley Keough, Finley Aaron Love e Harper Vivienne Anne.

Foto: Pixabay

Um importante desafio é manter a sustentabilidade fiscal dos sistemas públicos de pensões, garantindo segurança de renda para todos os idosos, incluindo trabalhadores em empregos informais

NAÇÕES UNIDAS

ONU quer mais apoio para os idosos

Número de pessoas com 65 anos ou mais no mundo deve dobrar, saindo de 761 milhões em 2021 para 1,6 bilhão em 2050

ONU News

O número de pessoas com 65 anos ou mais no mundo deve dobrar, passando de 761 milhões em 2021 para 1,6 bilhão em 2050. Como o mundo continua enfrentando múltiplas crises, incluindo o aumento do custo de vida, os direitos e o bem-estar dos idosos deve estar no centro dos esforços coletivos para alcançar um futuro sustentável.

Essa é a conclusão do Relatório Social Mundial 2023, divulgado nesta semana pelo Departamento para Assuntos Econômicos e Sociais das Nações Unidas, Desa.

O estudo afirma que o envelhecimento é uma tendência global que define o tempo atual. Globalmente, um bebê nascido em 2021 pode esperar viver, em média, quase 25 anos a mais que um recém-nascido de 1950, chegando a 71 anos, com mulheres vivendo cerca de cinco anos a mais que os homens.

No Norte da África, Ásia Ocidental e África Subsaariana, a expectativa é que o crescimento no número de idosos nas próximas três décadas seja o mais rápido. Já Europa e a América do Norte juntas possuem atualmente a maior parcela de idosos.

Segundo o relatório, melhorias na saúde e terapias médicas, maior acesso à educação e as reduções na fecundidade impulsionaram essa transformação.

O subsecretário-geral para Assuntos Econômicos e Sociais, Li Junhua, afirma que em união é possível "abordar as desigualdades de hoje em benefício das gerações de amanhã, gerir os desafios e capitalizar as oportunidades que o envelhecimento da população traz".

O relatório aponta que nem todos se beneficiaram igualmente das melhorias na saúde e na educação que impulsionaram o envelhecimento populacional. Enquanto muitas pessoas idosas têm excelente saúde ou são economicamente ativas, outras vivem com doenças ou na pobreza.

Em regiões mais desenvolvidas, sistemas públicos de transporte, pensões e cuidados de saúde, fornecem mais de dois terços do consumo dos idosos. No entanto, nas menos desenvolvidas, os idosos tendem a trabalhar por mais tempo e dependem mais de bens acumulados ou assistência familiar.

Além disso, o gasto público na maioria dos países não tem sido suficiente para cobrir a procura crescente de cuidados de longa duração.

Expectativa de vida

O estudo aponta que a expectativa de vida é fortemente influenciada por renda, educação, gênero, etnia e local de residência, entre muitos outros fatores. Algumas combinações destes fatores muitas vezes levam a uma desvantagem sistêmica que começa cedo na vida.

De acordo com o levantamento, sem políticas de prevenção, as desvantagens sistêmicas se reforçam mutuamente ao longo da vida. A situação leva a grandes disparidades nas idades mais avançadas, com consequências para o progresso rumo aos Objetivos de Desenvolvimento Sustentável, incluindo o ODS 10 sobre Redução das Desigualdades.

> **É possível abordar as desigualdades de hoje em benefício das gerações de amanhã, gerir os desafios e capitalizar as oportunidades**
>
> Li Junhua

Repensar políticas públicas é o caminho indicado para o futuro

O estudo recomenda que essa mudança demográfica deve seja enfrentada com um repensar de políticas e práticas de longa data associados à renda e ao trabalho.

Em seu relatório Nossa Agenda Comum, o secretário-geral da ONU, António Guterres, pede por iniciativas de longo prazo que promovam o acesso a qualidade de educação, saúde e trabalho digno ao longo da vida para todos.

Muitos países já estão introduzindo oportunidades de aprendizagem ao longo da vida, fortalecendo e aproveitando ao máximo as forças de trabalho intergeracionais e implementando idades de aposentadoria flexíveis para acomodar diversas situações e preferências pessoais.

Redução de desigualdade

O estudo da ONU conclui que é necessário repensar os sistemas de proteção social, incluindo os regimes de pensões. Um importante desafio é manter a sustentabilidade fiscal dos sistemas públicos de pensões, garantindo segurança de renda para todos os idosos, incluindo trabalhadores em empregos informais.

Ampliar as oportunidades de trabalho decente para mulheres e outros grupos tradicionalmente excluídos do mercado de trabalho formal, reconhecendo também a considerável contribuição do setor de cuidados informais para a economia formal, são elementos cruciais adicionais para garantir crescimento econômico sustentável e inclusivo em um mundo que envelhece.

Arte: Luciano Honorato

NO ALMEIDÃO

"Clássico Emoção" marca rodada do Paraibano 2023

Protagonistas da final do campeonato de 2022, Botafogo e Campinense realizam o primeiro grande duelo entre "os grandes" da atual competição

Fabiano Sousa
fabianogool@gmail.com

A rodada de número três do Campeonato Paraibano de futebol 2023, neste fim de semana, será marcada pelo duelo no "Clássico Emoção" envolvendo Botafogo e Campinense. O duelo está agendado para amanhã, a partir das 16h, no Estádio Almeidão, em João Pessoa. Serra Branca e Sousa, além de São Paulo Crystal e Nacional de Patos fecham os confrontos. Protagonistas da final do Campeonato Paraibano na edição passada, Botafogo e Campinense entram em campo vivendo situações distintas. O Belo estreou na competição com um empate em 1 a 1 contra o Sousa, quando jogou como visitante, agora em casa busca a sua primeira vitória no torneio.

Já o Campinense foi surpreendido ao perder de virada por 2 a 1 para o São Paulo Crystal, no último meio de semana, e uma invencibilidade de 23 jogos somados na competição. Como se não bastasse, o rubro-negro inicia a terceira rodada da disputa estadual enfrentando uma crise e com apenas duas partidas disputadas. O clube vai encarar o Botafogo com a primeira baixa, já que, às vésperas do confronto, anunciou a demissão do agora extreinador Flávio Araújo.

"O Campinense Clube informa que, após conversas e avaliações, o treinador Flávio Araújo deixa o comando técnico da equipe. O clube agradece aos serviços prestados por sua comissão técnica e deseja sucesso nos próximos desafios", diz a nota oficial emitida pelo clube no final da manhã de ontem.

O técnico estava no Campinense desde julho do ano passado, disputou oito partidas na temporada passada e mais duas pelo início deste Campeonato Paraibano, deixando o clube com o retrospecto de duas vitórias, um empate e cinco derrotas, com um aproveitamento de apenas 29,16%. A diretoria rubro-negra agiu rápido e anunciou a chegada de Leston Júnior como novo técnico, para a sequência da temporada.

Na estatística do confronto, em jogos no Estádio Almeidão, o Botafogo venceu 15, empatou 12 e perdeu oito no total de 35 partidas disputadas pela competição. No duelo número 36 do "Clássico Emoção", em João Pessoa, a arbitragem será comandada por Douglas Magno de Melo Pereira. Ele será auxiliado por Esdras Marques de Sousa e Matthes Tcharles Rodrigues Marques. Ruthyanna Camila Medeiros é quem fica responsável pela quarta arbitragem.

Outros jogos

Antes do confronto entre Botafogo e Campinense amanhã, Serra Branca e Sousa fazem hoje, às 16h, no Estádio Amigão, em Campina Grande, a abertura da terceira rodada. O Carcará do Cariri é uma das duas equipes que ainda não disputaram jogos na competição. Apesar de todas as expectativas, o treinador Marcelinho Paraíba preza por cautela para a estreia, mas quer iniciar bem na competição diante do Sousa.

"Fizemos uma boa pré-temporada e esperamos colocar em prática todo o trabalho que foi desenvolvido na preparação para a disputa do campeonato. O Sousa tem uma característica de sempre montar bons elencos, mas vamos procurar propor o nosso ritmo para que possamos dominar a partida e conseguir um resultado positivo", comenta.

Adversário do Carcará, o Sousa estreou na competição no último meio de semana com um empate em 1 a 1 com o Botafogo, jogando como mandante. Agora, em sua primeira apresentação fora de casa, o Dinossauro vai tentar somar pontos para se aproximar da ponta da tabela. São Paulo Crystal e Nacional de Patos fecham os jogos deste fim de semana também amanhã, a partir das 16h, no Estádio Carneirão, em Cruz do Espírito Santo.

NO PARQUE BODOCONGÓ

Campina Grande realiza evento de bicicross amanhã com 130 atletas

Da Redação

O Campeonato Paraibano de Bicicross será realizado amanhã, às 10h, no Parque Bodocongó, em Campina Grande. O evento contará com o apoio do Governo do Estado, por meio da Secretaria de Estado da Juventude, Esporte e Lazer (Sejel), com a cessão da estrutura para sua realização. Participarão 130 atletas distribuídos em 21 categorias, contando pontos para o ranking da Confederação Brasileira de Ciclismo (CBC).

A competição, que também é seletiva para etapas nacionais, é realizada pela Federação Paraibana de Ciclismo (FPC) e o Clube BMX com representantes de todos os estados do Nordeste marcando presença. "A Paraíba é o primeiro estado do país a realizar a primeira prova de BMX no calendário nacional e será bastante movimentado, pois atletas de outros estados foram confirmados, mostrando a importância deste campeonato. A organização agradece a toda a equipe da Sejel pelo apoio, pois, sem a estrutura dada, não haveria condição para a realização da competição", avalia Marinez Leite, presidente da FPC.

O secretário da Juventude, Esporte e Lazer, Zezinho Botafogo, ressalta a qualidade da comissão organizadora do evento e fala da política de interiorização das ações da pasta. "Uma das grandes ações à frente da Sejel é interiorizar políticas públicas voltadas para o esporte. Além de contribuir com a realização, utilizar um equipamento como o Parque Bodocongó é gratificante para o Governo João Azevêdo (PSB), porque o espaço está bem cuidado e assim, esses atletas, quem sabe, vão colocar a Paraíba no circuito nacional", prevê Zezinho.

NOVO BASQUETE BRASIL

Clube paraibano recupera ânimo no segundo turno da competição nacional

Laura Luna
lauraluna@epc.pb.gov.br

O Basquete Unifacisa, de Campina Grande, estreou com vitória no segundo turno do Novo Basquete Brasil (NBB). O placar de 101 a 88 contra o Brasília Basquete foi registrado na noite da última quarta-feira (11), na Arena BRB, na capital federal. A conquista na primeira disputa do mais importante campeonato nacional da modalidade animou a equipe paraibana que se prepara para novos desafios.

"Começamos bem, com uma vitória fora de casa neste segundo turno. Desde o início da competição, foi a primeira vez que jogamos com o time completo. Então, é isso, estamos bem, vamos tentar fazer um segundo turno melhor e buscar uma boa classificação para os playoffs", destaca o gerente da equipe, Eduardo Schafer.

Os destaques da partida da última quarta-feira ficaram por conta de Antônio, cestinha do jogo, com 26 pontos, nove rebotes, três assistências e 29 de eficiência. Em seguida vieram Guilherme Hubner, com 18 pontos, quatro rebotes e 23 de eficiência; Trevor Gaskins, com 11 pontos, oito rebotes e quatro assistências; e Jimmy, com 11 pontos.

"Vitória importante para começarmos bem o segundo turno, conseguimos ditar o ritmo do jogo desde o início da partida e isso foi fundamental para o resultado de hoje. Agora temos que nos concentrar em manter essa energia que imprimimos nessa partida e entrar com esse mesmo ímpeto contra o Cerrado (jogo previsto para ontem) e sair daqui de Brasília com essas duas vitórias", comenta o ala da Unifacisa, Antônio.

Sobre o fato da equipe paraibana ter sido eliminada da Copa Super 8, torneio que reúne as oito melhores equipes do país e marca o fim do primeiro turno da 18ª rodada do NBB, Eduardo pontua: "Algumas derrotas inesperadas. Acredito que, por estarem faltando algumas peças importantes, já que tivemos alguns desfalques importantes por alguns meses. Agora é focar no segundo turno". O Jacaré (Unifacisa) perdeu para o Minas por um ponto apenas, com um placar de 88 a 87, ficando em nono lugar.

Na noite de ontem, o time estava programado para entrar em quadra contra o Cerrado Basquete, também em Brasília.

SELEÇÃO DE FUTEBOL DE 5

Paraíba tem oito jogadores convocados

Primeira fase de treinamento começa no próximo dia 28 e vai até 4 de fevereiro no CT Paralímpico, em São Paulo

Laura Luna
lauraluna@epc.pb.gov.br

Oito atletas que jogam na Paraíba estão entre os convocados para a primeira fase de treinamentos do ano da Seleção Brasileira de Futebol de Cegos, que acontece de 28 de janeiro a 4 de fevereiro no CT Paralímpico em São Paulo. O técnico Fábio Vasconcelos, convocou 16 jogadores do time principal. O foco da equipe está na busca pela vaga nos Jogos Paralímpicos de Paris 2024.

"As vagas vão ser definidas esse ano. No primeiro semestre tem o Mundial de Birmingham, na Inglaterra, onde se classificam os três primeiros e no segundo semestre tem o Parapan em Santiago, no Chile, com mais uma vaga. Então esse ano é que se define quais seleções irão para Paris", destaca o entrevistado que explicou ainda o que será realizado durante os oito dias de treinos. "Avaliação física, nutricional, médica com todos os exames e vai começar uma pré-temporada com bola já visando o Mundial, que é a primeira competição do ano já para a gente trabalhar no sentido de garantir a vaga para Paris 2024". O Brasil é o único campeão de Jogos Paralímpicos, já que conquistou o ouro nas cinco edições que contaram com a modalidade no programa: Tóquio 2020, Rio 2016, Londres 2012, Pequim 2008 e Atenas 2004.

Matheus da Costa, Jardiel Vieira, Jonatan Felipe, Lucas Pereira e Maicon Junior, estão entre os convocados. Já a equipe sub-20, comandada por Júlio César Macena, terá a participação de Gean Patrick, Antônio Carlos e Weverton Rangel, também atletas de equipes paraibanas, já que neste ano, em junho, acontece também o Parapan de Jovens em Bogotá, na Colômbia.

"Temos atletas na seleção principal e na base. Esse é um ano importantíssimo, então é concentração total. Vamos fazer um grande trabalho para conseguir a classificação da seleção principal nas Paralimpíadas já no Mundial", finalizou.

Neste ano, o Brasil terá duas chances de carimbar seu passaporte rumo à capital francesa: ganhar os Jogos Parapan-Americanos de 2023, que serão sediados em Santiago, no Chile, em novembro, ou ficar entre os três primeiros colocados da Copa do Mundo, em Birmingham, na Inglaterra. A Copa está programada para agosto e está inserida dentro dos Jogos Mundiais da IBSA, evento que reunirá, além do futebol de cegos, powerlifting, judô, goalball, xadrez, boliche, tiro, tiro com arco, showdown, críquete e tênis.

Já há quatro países garantidos em Paris 2024: a França, como sede do evento, a Turquia, que ficou com o vice-campeonato no Europeu ao ser derrotada na final justamente pelos já classificados franceses, Marrocos, que ganhou o Africano, e China, vencedora na Ásia. O Brasil é, até hoje, o único campeão de Jogos Paralímpicos, já que conquistou o ouro nas cinco edições que contaram com a modalidade no programa: Tóquio 2020, Rio 2016, Londres 2012, Pequim 2008 e Atenas 2004.

PARAIBANOS CONVOCADOS

Goleiros
Matheus da Costa - Apace/PB
Gean Patrick - Apadevi/PB

Atletas de linha
Jardiel Vieira - Apace/PB
Jonatas Felipe -Apace/PB
Lucas Pereira -Apace/PB
Maicon Junior - Apace/PB
Antônio Carlos - Apace/PB
Weverton Rangel - Apace/PB

Foto: ©Daniel Zappe/MPIX/CPB

O técnico paraibano Fábio Vasconcelos observa o jogador Jefinho em treinamento da Seleção Brasileira no CT Paralímpico

Foto: Wellington Faustino/CSP

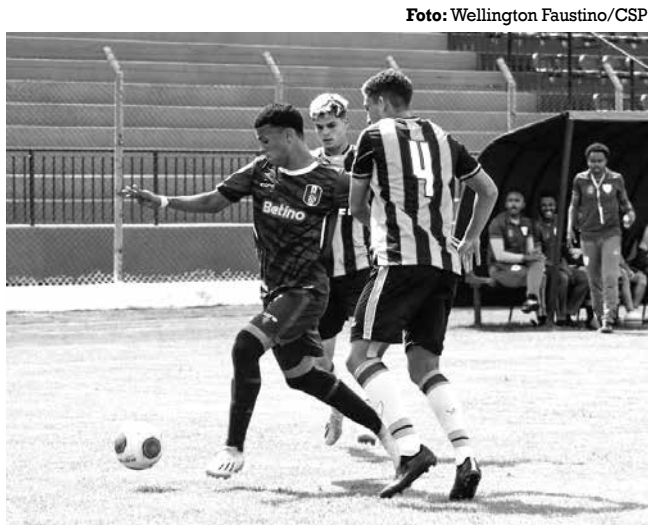
CSP perdeu por 3 a 0 para o América-MG, ontem, em Assis

SÃO PAULO

Botafogo e CSP perdem e estão fora da Copinha

Fabiano Sousa
fabianogool@gmail.com

Botafogo e CSP, representantes do futebol paraibano na Copa São Paulo de Futebol Junior, foram derrotados em suas respectivas partidas, válidas pela segunda fase da competição.

No Estádio Imbrachina Arena, em São Paulo-SP, o Botafogo não foi páreo para o Hercílio Luz-SC e perdeu por 2 a 0. Já o CSP foi derrotado para o América-MG por 3 a 0, no Estádio Tonicão, em Assis-SP. Com as derrotas, as equipes deram adeus à disputa da maior competição de clubes de futebol de base do Brasil.

Apesar das eliminações, Belo e Tigre fizeram história. O Botafogo chegou pela terceira vez à segunda fase com a melhor campanha de um clube paraibano no torneio e, pela primeira vez na história das 24 participações, duas equipes representaram a Paraíba nesta fase da disputa.

Para voltar a disputar a competição na próxima temporada, as equipes terão de buscar a vaga na disputa do Campeonato Paraibano Sub-20 no segundo semestre deste ano. O campeão e o vice-campeão garantem presença na Copinha de 2024.

CORRIDA CONTRA O CÂNCER

Inscrições ainda continuam abertas

Laura Luna
lauraluna@epc.pb.gov.br

Seguem abertas as inscrições para a 2ª Corrida Contra o Câncer 2023, promovida pelo Hospital Napoleão Laureano (HNL) com o intuito de arrecadar fundos para custeio dos tratamentos oncológicos e promover o bem-estar através do esporte. A expectativa é de que pelo menos duas mil pessoas participem do evento que acontece no dia 12 de fevereiro. As inscrições estão sendo feitas através do site www.race83.com.br e custam entre R$ 79 e R$ 99 com desconto para quem é doador do hospital.

A 2ª Corrida Contra o Câncer terá três modalidades: três (caminhada), cinco e 10 quilômetros. As provas terão largada e chegada na Avenida Capitão José Pessoa, 1140 – Jaguaribe, em frente ao HNL. A concentração será a partir das 5h30, com as largadas às 6h.

"A gente conclama toda a sociedade para participar dessa 2ª edição, assim vai estar ajudando o hospital. Porque parte do valor da inscrição será revertido em atendimentos e tratamentos dos que mais precisa", destaca o presidente da Fundação Napoleão Laureano, Marcelo Lucena. A corrida foi criada com a finalidade de comemorar a criação do hospital, que em fevereiro completa 61 anos.

No ato da inscrição o atleta pode fazer a doação de R$ 10, valor que será revertido para o Hospital Napoleão Laureano. "Atletas que são doadores do HNL na conta de energia ou água têm direito a desconto de 15%, devendo enviar e-mail com a comprovação de doação ao e-mail race83@trcrono.com.br", explica um dos organizadores, Rafael Coelho. Segundo a organização, a empresa TR Crono, os kits serão entregues no pátio do Hospital Napoleão Laureano, nos dias 10 e 11 de fevereiro, das 10h às 18h e 9h às 13h.

Foto: Divulgação/HNL

A largada e a chegada, no dia 12 de fevereiro, sempre acontece em frente ao Hospital Laureano

FPF aciona polícia por suspeita de manipulação

Agência Estado

A Federação Paulista de Futebol (FPF) anunciou, ontem, que acionou a Polícia Civil para investigar possível caso de manipulação de resultados num dos jogos da Copa São Paulo de Futebol Junior, que está sendo realizada até o dia 25 de janeiro. Um atleta do Zumbi, de Alagoas, teria recebido uma proposta para "arrumar escanteios" na partida contra a Ferroviária, pela segunda rodada da fase de grupos.

Em nota, a FPF assegurou que todas as providências legais já estão sendo tomadas. "A Federação Paulista de Futebol recebeu na semana passada denúncia de possível tentativa de manipulação de resultado em uma partida da Copa São Paulo de Futebol Jr. 2023 e imediatamente acionou a Polícia Civil, que iniciou apuração do caso."

O vice-presidente de comunicação e marketing da FPF, Bernardo Itri, ressaltou que quando existe alguma denúncia, imediatamente, a polícia é acionada. "Este é o procedimento tomado com qualquer tipo de denúncia ou uma mera suspeita", explicou.

Para combater eventuais casos de manipulação, a FPF conta com um parceiro de renome: a empresa suíça Sportradar, considerada referência mundial em prevenção e detecção de casos de manipulação de resultados. A companhia acompanha todos os jogos e faz um alerta quando percebe alguma aposta suspeita antes ou durante o jogo.

Mas neste caso específico, a denúncia partiu de um jogador do Zumbi-AL, cuja identidade está sendo preservada. Ele diz ter recebido uma oferta de R$ 3 mil para dar alguns escanteios a favor da Ferroviária, na segunda rodada do torneio. O "apostador" perguntou sobre a situação financeira do atleta, antes de fazer a proposta. O time alagoano acabou vencendo o jogo por 1 a 0, com gol aos 47 minutos do segundo tempo, em jogo válido pelo grupo 12, disputado em Araraquara.

Após receber a proposta por WhatsApp, o jogador levou o caso até o presidente do clube, que acionou a FPF, que não demorou a entrar em contato com a Polícia Civil. Foi registrado também um Boletim de Ocorrência.

Segundo a polícia, o suspeito, que se apresentou ao jogador alagoano como Diego Rodrigues, já foi identificado e está sendo aguardado para prestar depoimento. Ele será indiciado pelo crime de manipulação de resultados. O Zumbi-AL foi eliminado pelo Sport na última quinta-feira após perder por 3 a 0, em Cravinhos.

TEMPORADA 2023

Estaduais começam a todo vapor

Início dos principais campeonatos, neste sábado, movimenta os clubes de maior tradição no futebol brasileiro

Geraldo Varela
gvarellajp@gmail.com

Primeiro veio a Copinha, torneio paulista na sua 53ª edição, abrindo a temporada de 2023, num verdadeiro caça talentos, afinal dezenas de jogadores tornaram-se craques após mostrar o seu futebol na maior competição de base do mundo e aí podemos citar Neymar, Vinicius Júnior, Gabriel Jesus, Marquinhos, Rogério Ceni, Weverton, Kaká, Paquetá, entre tantos. Em seguida, a fase preliminar da Copa do Nordeste, bem disputada e concluída no domingo passado, porém, a maior expectativa a cada ano ainda gira em torno dos Estaduais. Eles são fundamentais em muitos estados para definir vagas em competições nacionais como a Copa do Brasil, além de copas regionais. Sempre começam devagar, com pouca presença de público, e só melhoram a partir das fases decisivas.

Nos Estaduais ferve a rivalidade de norte a sul do país, principalmente na região Sudeste onde o futebol segue sendo a maior vitrine há anos. Botafogo, Flamengo, Fluminense, Vasco, Palmeiras, Corinthians, São Paulo, Santos, Atlético-MG e Cruzeiro são os detentores das maiores conquistas, seja no ambito estadual ou internacional. Não se pode esquecer também do Sul com Athletico, Grêmio e Internacional. Os outros campeonatos têm a sua importância, mas não estão sob os olhares de todo o Brasil. Embora já tenha começado de forma tímida em alguns estados, a partir deste sábado a bola rola em São Paulo, Rio de Janeiro - foi aberto na quinta-feira com apenas o jogo Flamengo x Audax -, Paraná, Santa Catarina, entre outros. No Ceará, a bola só rola a partir de amanhã, mas Minas Gerais, Pará e Rio Grande do Sul na próxima semana.

Mas quem são os clubes mais dominadores em seus estados e aqueles multicampeões ou de maior sequência consecutiva de campeonatos? Em número de títulos, no Sudeste, supremacia do Flamengo (37), no Rio de Janeiro; do Corinthians (30), em São Paulo; do, Atlético-MG(47), em Minas Gerais; e do Rio Branco, do Espírito Santo (48); no Sul, domínio do Coritiba (39), no Paraná; Internacional, no Rio Grande do Sul (45) e briga boa em Santa Catarina entre Avaí e Figueirense, ambos com 18 conquistas. No Norte, destaque para o Nacional, do Amazonas, com 43 títulos e o Paysandu, do Pará, com 49. No Centro-Oeste, domínio do Goiás com 28 títulos e do Gama, de Brasília, com 13.

No Nordeste, o Bahia tem 49 contra 45 de Ceará e Fortaleza, 42 do Sport, Botafogo-PB (30), mas ninguém chega à marca do maior vencedor de Estaduais, o ABC, do Rio Grande do Norte, com 57 títulos. Por falar no time abecedista, ele é multicampeão com um decacampeonato entre os anos de 1932 a 1942. Outro que já foi decacampeão em seu estado, o América Mineiro, de 1916 a 1925. Tem um octacampeonato do Joinville de 1978 a 1995 e heptacampeões como o River de 1950 a 1956; o Rio Branco, do Acre, entre os anos de 1935 a 1941; e o Bahia, de 1973 a 1979.

Náutico, de Pernambuco, e Campinense, da Paraíba, se gabam de seus rivais no estado pelo fato de serem os únicos hexacampeões. Enfim, os Estaduais estão no seu processo embrionário nesta temporada com os times ainda se acertando. Todos os campeonatos têm as suas peculiaridades com rivalidades aqui e acolá e logo diversos clubes vão estar disputando, paralelamente, a Copa do Brasil, que começa no dia 22 de fevereiro.

Jogos de hoje

■ ALAGOANO
16h
ASA x Coruripe
16h45
CSE x CSA

■ BAIANO
18h30
Juazeirense x Barcelona de Ilhéus

■ CARIOCA
15h30
Nova Iguaçu x Volta Redonda
16h
Resende x Fluminense
18h
Vasco x Madureira

■ CATARINENSE
16h
Chapecoense x Avaí
19h
Figueirense x Atlético
20h
Camboriú x Joinville

■ MARANHENSE
16h
IAPE x Pinheiro
18h
Sampaio Corrêa x Chapadinha

■ PARAIBANO
16h
Serra Branca x Sousa

■ PARANAENSE
16h
Rio Branco x Athletico
18h30
FC Cascavel x São Joseense
18h30
Maringá x Foz do Iguaçu

■ PAULISTA
11h
Inter de Limeira x São Bernardo
15h30
Portuguesa x Botafogo
16h
Santo André x Guarani
18h30
Palmeiras x São Bento
20h30
Santos x Mirassol

■ PERNAMBUCANO
16h30
Sport x Petrolina

■ PIAUIENSE
15h45
Fluminense x Corisabbá

■ POTIGUAR
15h
Globo FC x Santa Cruz

■ SERGIPANO
Sergipano
16h
Sergipe x Dorense
19h
Atlético Gloriense x Lagarto

Maiores campeões

- **Acre**: Rio Branco, 48 títulos
- **Alagoas**: CSA, 40 títulos
- **Amapá**: Macapá, 17 títulos
- **Amazonas**: Nacional-AM, 43 títulos
- **Bahia**: Bahia, 49 títulos
- **Brasília**: Gama, 13 títulos
- **Espírito Santo** (Capixaba): Rio Branco-ES, 37 títulos
- **Rio de Janeiro** (Carioca): Rio Branco-ES, 37 títulos
- **Flamengo**, 37 títulos
- **Santa Catarina** (Catarinense):
- **Avaí e Figueirense,** 18 títulos
- **Ceará**: Ceará e Fortaleza, 45 títulos
- **Rio Grande do Sul** (Gaúcho): Internacional, 45 títulos
- **Goiás:** Goiás, 28 títulos
- **Maranhão**: Sampaio Corrêa, 36 títulos
- **Mato-Grosso**: Mixto, 24 títulos
- **Minas Gerais**: Atlético-MG, 47 títulos
- **Pará**: Paysandu, 49 títulos
- **Paraíba**: Botafogo-PB, 30 títulos
- **Paraná**: Coritiba, 39 títulos
- **São Paulo** (Paulista): Corinthians, 30 títulos
- **Pernambuco**: Sport, 42 títulos
- **Piauí**: River-PI, 31 títulos
- **Rio Grande do Norte** (Potiguar): ABC, 57 títulos
- **Rondônia**: Ji-Paraná, 9 títulos
- **Roraima**: Baré, 30 títulos
- **Sergipe**: Sergipe, 37 títulos
- **Mato Grosso do Sul** (Sul-mato-grossense): Operário, 11 títulos
- **Tocantins:** Palmas, 8 títulos

Foto: Cesar Greco/Palmeiras/by Canon

Depois de intensos treinamentos, os jogadores do Palmeiras estão prontos para a estreia diante do São Bento pelo Paulistão

SUB-20

Luís Guilherme e Pedrinho são os destaques da Seleção

Eles têm só 16 anos, mas constroem uma trajetória de veteranos na Seleção Brasileira. Nascidos em 2006, a dupla Luís Guilherme e Pedrinho são os caçulas entre os 23 convocados pelo técnico Ramon Menezes para a disputa do Torneio Sul-Americano Conmebol Sub-20. Mas quando o assunto é vencer vestindo a Amarelinha, as joias de Palmeiras e Corinthians disparam na frente dos companheiros.

No ano passado, no mês de abril, a dupla foi campeã do tradicional Torneio de Montaigu Sub-17, na França, competição que o Brasil não vencia há 38 anos. A decisão foi contra a Argentina. Luís Guilherme e Pedrinho foram titulares na vitória por 2 a 1, com gols de Endrick e de Luís Guilherme, de pênalti. O Brasil ainda venceu México e Inglaterra e empatou com a Holanda.

Agora, após o protagonismo com a Amarelinha na Sub-17 e uma temporada de destaque por seus clubes, os dois receberam uma convocação para disputar o Torneio Sul-Americano Conmebol 2023, na Colômbia, e o objetivo é o mesmo de Montaigu: buscar o título, que garante vaga para a Copa do Mundo da categoria. A última vez que o Brasil venceu o Sul-Americano foi em 2011.

"A expectativa é alta. Vai ser uma experiência incrível. Espero poder contribuir dentro de campo e, se Deus quiser, sair com o título, que é o mais importante", disse Luís Guilherme, após mais uma sessão de treino na Granja Comary.

"A gente vai trabalhar firme nesse período que estaremos na Granja para chegarmos bem e dar o nosso melhor no campeonato", emendou Pedrinho

Antes da apresentação oficial para a competição, Luís e Pedrinho estiveram em campo pela primeira rodada da Copa São Paulo de Futebol Júnior. Luís Guilherme contribuiu com uma assistência na vitória do Palmeiras de 2 a 0 sobre a Juazeirense. Já Pedrinho marcou o segundo gol da goleada do Corinthians contra o Zumbi-AL por 4 a 0. Com a subida de categoria, é necessário um período de adaptação a uma nova forma de jogar.

"Acho que a gente tem que ficar um pouco menos com a bola. Aqui é um jogo de mais contato, mais rápido. Mas, com o tempo, a gente vai se acostumando com o treinamento", avaliou Pedrinho.

"Acho que a correria do jogo é muito diferente. Tem que pensar bem mais rápido", complementou Luís Guilherme.

A Seleção Sub-20 fica até amanhã na Granja Comary, para o período de treinamentos visando a estreia no Torneio Sul-Americano Conmebol 2023, contra o Peru, no dia 19. Nesse tempo, Luís Guilherme e Pedrinho não escondem a felicidade pela convocação e o desejo de conquistar espaço na Sub-20.

"Experiência incrível estar com grandes jogadores aqui. Eu não esperava essa convocação. Quando eu soube da notícia, fiquei meio que sem acreditar", contou Luís Guilherme.

Foto: Rafael Ribeiro/CBF

Luís Guilherme é mais um talento da Academia do Palmeiras

ASFIXIA PERINATAL

Terceira causa de morte neonatal

Atenção ao pré-natal, equipe de parto preparada e ambiente com equipamentos são fundamentais para prevenir óbitos

Nalim Tavares
Especial para A União

Diz-se que o nascimento de um bebê é um momento mágico para as mulheres que desejam dar à luz. Mas, para que essa magia seja preservada, a atenção ao pré-natal, uma equipe de parto preparada e um ambiente seguro com todos os equipamentos necessários são fundamentais. Esses cuidados também são de extrema importância para prevenir óbitos por asfixia perinatal que, de acordo com o Ministério da Saúde (MS), é a terceira causa de morte neonatal no mundo.

A asfixia perinatal – ou neonatal – ocorre quando o bebê fica sem oxigenação em momentos próximos ao nascimento, seja antes, durante ou imediatamente depois do parto. No Brasil, estima-se que, por ano, aproximadamente 20 mil crianças nascem com falta de oxigenação no cérebro – número equivalente a dois bebês por hora. Segundo a Organização Mundial de Saúde (OMS), essa condição afeta um milhão de bebês, representa 23% dos óbitos de recém-nascidos ao redor do globo, e está entre as principais causas de lesão cerebral permanente em crianças nascidas com o padrão gestacional de nove meses.

As ocorrências de asfixia perinatal não são raras. De acordo com o pediatra e pneumologista Constantino Cartaxo, os principais fatores de risco envolvem o deslocamento da placenta, problemas relacionados ao cordão umbilical e dificuldades no momento do nascimento. Outras doenças que podem caracterizar uma gravidez de risco, como hipertensão arterial e diabetes gestacional, também aumentam a possibilidade de asfixia neonatal.

"A prevenção envolve o acompanhamento pré-natal adequado e a assistência em sala de parto, preferencialmente com equipe treinada e capacitada para atender ao recém-nascido em um ambiente adequado", diz o pediatra. "A assistência respiratória é fundamental no primeiro minuto do nascimento e, também, os cuidados posteriores às complicações resultantes da asfixia. Há possibilidade de convulsão, alteração de fala, paralisia cerebral, transtornos motores e sensitivos, e tudo isso deve ser acompanhado por uma equipe multidisciplinar".

Com a reanimação e os cuidados neonatais adequados, o recém-nascido pode crescer sem desenvolver nenhuma consequência em decorrência da asfixia, que, segundo o Portal de Boas Práticas em Saúde da Mulher, da Criança e do Adolescente do Sistema Único de Saúde (SUS), podem acometer o sistema nervoso central (em 72% dos casos), o aparelho urinário (42%), aparelho cardiovascular e gastrointestinal (29%), e o aparelho respiratório (25%). Por isso é importante investir na atenção à gestante e ao bebê.

O SUS trabalha com diversas estratégias para a qualificação da atenção perinatal, que integra ações obstétricas e neonatais, como a Política Nacional de Atenção Integral à Saúde da Criança (Pnaisc), o Método Canguru, a Rede de Atenção Materno Infantil (Rami) e a Estratégia QualiNEO, voltada para a capacitação da gestão, das práticas clínicas e do monitoramento de indicadores neonatais, com o propósito de diminuir as taxas de mortalidade e qualificar a atenção ao recém-nascido dentro das maternidades.

Com o objetivo de colocar a asfixia perinatal em evidência, a Comissão de Assuntos Sociais (CAS) do Senado debateu, em junho de 2022, o projeto de lei que institui o Dia Nacional de Prevenção da Asfixia Perinatal, de autoria do senador Flávio Arns. Atualmente, o projeto aguarda a escolha de um relator da Comissão de Educação, Cultura e Esporte (CE). A ideia é comemorar a data no dia 25 de setembro, mês em que também é realizada a campanha Verde Esperança, que trata da conscientização, prevenção e tratamento da asfixia perinatal.

Aforismo

Foto: O Explorador

Giacomo Leopardi

"Duas verdades em que os homens em geral nunca acreditarão: a primeira, a de não saber nada, a segunda, a de não ser nada. Acrescente a terceira, que depende muito da segunda: a de não ter nada a esperar depois da morte."

Mortes na História

1742 — Edmond Halley, astrônomo, geofísico, matemático, meteorologista e físico britânico

1920 — John Francis Dodge, empresário norte-americano

1957 — Humphrey Bogart, ator norte-americano

1990 — César de Alencar, apresentador de rádio e ator brasileiro

2009 — Ricardo Montalban, ator mexicano

2014 — Joel Carlos (Joel Rufino da Silva), radialista, jornalista, comentarista político, disc jockey e radioator (PB)

2016 — Shaolin (Francisco Josenilton Veloso), ator e comediante (PB)

2021 — Fernando Soares dos Santos, jornalista, dirigente classista e assessor de imprensa (PB)

2022 — Antônio Soares Fonseca, médico e escritor (PB)

Obituário

Foto: Reprodução

Fernando Pinto Damasceno
9/1/2023 – Aos 58 anos, em Puxinanã (PB), por afogamento. Morreu no Açude Jacaré e seu corpo foi encontrado no dia seguinte por mergulhadores do Corpo de Bombeiros.

Foto: Lehtikuva/Jussi Nukari

Jeff Beck (Geoffrey Arnold Beck)
10/1/2023 – Aos 78 anos, em decorrência de uma meningite bacteriana. Guitarrista alçado à fama ao entrar nos Yardbirds nos anos de 1960, substituindo Eric Clapton. Foi considerado um dos maiores guitarristas de todos os tempos. Nasceu na Inglaterra em 1944. Ganhador de oito prêmios no Grammy, a maioria na categoria de melhor performance de rock instrumental, ele também foi introduzido no Hall da Fama do Rock pelo seu trabalho com a banda inglesa e por sua carreira solo.

Foto: Vatican News

George Pell
10/1/2023 – Aos 81 anos, em Roma, Itália, por complicações pós-operatórias devido a problemas cardíacos. Cardeal australiano era prefeito emérito da Secretaria para a Economia do Vaticano. Poucos dias atrás ele concelebrou na cerimônia do funeral de Bento 16 na Praça São Pedro. Com sua morte, o Colégio dos Cardeais fica composto por 223 cardeais, dos quais 125 são eleitores e 98 são não-eleitores.

Foto: Fabian Bimmer

Tatjana Patitz
11/1/2023 – Aos 56 anos, de causa não revelada. Uma das principais modelos das décadas de 1980 e 1990. Foi um dos rostos escalado para estrelar o videoclipe 'Freedom!'90', de George Michael, ao lado de Cindy Crawford, Christy Turlington e Linda Evangelista. Nascida na Alemanha e criada na Suécia, começou a carreira de modelo aos 17 anos, quando ficou em terceiro lugar em um concurso em Estocolmo. O prêmio era uma viagem a Paris e um contrato em uma agência.

Foto: Fernanda-Frame

Luiz Orlando Carneiro
11/1/2023 – Aos 84 anos, em Brasília (DF), por insuficiência renal. Jornalista reconhecido como decano na cobertura do Supremo Tribunal Federal (STF), na qual trabalhou como repórter até semanas antes de sua morte. Ingressou no Jornalismo em 1959, como repórter estagiário do Jornal do Brasil, no Rio de Janeiro, antes de se formar em Direito pela antiga Universidade do Estado da Guanabara, em 1963.

Foto: Jordan Strauss

Lisa Marie Presley
12/1/2023 – Aos 54 anos, em Calabasas, na Califórnia, Estados Unidos, depois de ter sido internada após sofrer uma parada cardíaca. Era filha do lendário Elvis Presley. Nascida no estado norte-americano do Tennessee em 1968, nove meses depois do casamento dos pais. Com três discos lançados ao longo da carreira, entre 2003 e 2012, ela conseguiu o quinto lugar da lista dos mais populares nos Estados Unidos com o primeiro, 'To whom it may concern'.

Vanderley de Brito

vanderleydebrito@gmail.com | Colaborador

Enforcamento na Vila Nova da Rainha 13

Da janela de minha cela fiquei contemplando a claridade do novo dia que começava a dar ânimo à velha Olinda, com o sol matinal se abrindo e escancarando-se pela cidade, realçando a beleza de sua arquitetura e penetrando ruas, ladeiras, a refletir-se nos azulejos dos sobrados. Dali do alto eu tinha vista para o oceano, com o brilho da manhã cintilando na crista das ondas, o farol, o mercado dos escravos, a imponente Faculdade de Direito do Brasil, as ladeiras da Misericórdia, da Ribeira, da Sé e adjacências, que, interligadas por becos e ruelas, formam uma tortuosa trama urbana.... Oh linda cidade!

Na verdade, nesses meus cinquenta e oito anos entre seminarista e padre propedêutico, foram poucas as vezes que perambulei pelas ruas. A maior parte do tempo permaneço aqui, no Seminário, rezando na histórica capela de Nossa Senhora da Graça, construída em 1552 por Duarte Coelho. Mas a maioria do tempo fico lendo na biblioteca ou recolhido no cubículo de minha cela, com o silêncio fechado ao meu redor. Sempre fui indisposto a socializações, prefiro ficar comigo e meus fantasmas. Gosto de sentir a energia dessas paredes antigas, pois antes de ser tomado para se tornar um centro de instrução religiosa à formação de clérigos, este prédio foi um complexo jesuíta.

Debruçado na janela, entre um pensamento e outro, fiquei acompanhando o vai-e-vem de uma borboleta, de asas nervosas e cintilantes pela claridade primaveril. Mal o dia amanheceu e já sinto o calor abafado da estação, o termo primavera deriva do latim, "primo vere", que significa: primeiro verão. Até gosto de Olinda, mas em se tratando de clima, eu sinto saudades do frio serrano de minha terra. Nos meus tempos de menino eu gostava de ver o nevoeiro matinal que cobria a Vila, mas aqui é sempre abafado, chove e faz sol de uma hora de outra e eu agora, com quase 73 anos, sofro esses inconstantes, que ora me eleva a pressão, ora me dói as articulações. Todo velho é assim.

Mas, de todo modo, não sinto saudade de meu tempo de juventude, pois sofri muito enfiado na minha batina de seminarista para conter a tentação da carne e os pensamentos impuros. Quantas vezes tive de mergulhar a cabeça na tina d'água. As noites custavam a passar, eu sozinho na sela com minhas vontades de homem. Noites seguidas sonhei com Maria Cecília nua, tomando-me as mãos para que lhe sentisse a nudez, e acordava suado, ofegante, com a ceroula toda molhada e por muitas vezes pensei em desistir do sacerdócio. Felizmente, hoje, com idade avançada, sinto-me mais leve e de espírito sereno, mas só eu sei o que passei.

Havia ainda as conversas maliciosas sussurradas do pátio do Seminário, os poemas de Bocage e também, em pele, tive de escapar das muitas armadilhas do demônio. Uma vez, um padre amigo meu adoeceu e pediu para eu ministrar suas missas na Igreja de São Sebastião e eu fui, por mais de uma semana, e lá tinha uma devota que me perturbava. Era uma sinhá-moça portuense, esguia, de olhos claros, cabelos louros, a pele branca como uma porcelana portuguesa e muito vistosa. Quando ela vinha para receber a hóstia a saia lhe moldava as coxas no caminhar e isso já acendia meus instintos. As pálpebras baixas, a boca entreaberta e o colo empinado ofegante, dava pra sentir seu aroma de banho cheiroso e me excitava ver até a nudez de seu pé pisando na pedra do altar. Pra piorar ainda mais a tentação, todo dia ela vinha se confessar e eu sentia a sensualidade feminil que dela desprendia através da urupema do confessionário. Eu saía da igreja me atrapalhando na barra da batina e quantas vezes pensei em recorrer ao cinturão de pregos, como faziam os monges de antigamente.

Na verdade, eu nunca tive vocação sacerdotal, fui levado ao Seminário por pressão de minha mãe, que sonhava me ver padre. Eu estimava ser flandeiro, como meu pai, mas acabei me rendendo aos caprichos de mãe e do mesmo jeito foi com Maria Cecília, que nunca casou pra ficar em casa cuidando do pai, que passou a sofrer de febre reumática. Cuidou até o velho morrer e agora levou minha mãe pra casa dela pra cuidar também, é uma alma caridosa.

Eu não queria voltar de jeito nenhum pra Campina Grande, me dá frio nos pés só em pensar ver de novo o largo onde o preto Isidoro foi enforcado, mas parece que dessa vez não tem jeito, eu tenho essa dívida com Maria Cecília. Pensativo, por um instante, alonguei os olhos para o céu e questionei comigo: amanhã vou pedir licença ao bispo, quem sabe essa viagem sem meu gosto não é o melhor caminho? Afinal, Deus escreve certo por linhas tortas.

(Continua no próximo sábado)

Vanderley de Brito é historiador, arqueólogo, pesquisador e presidente do Instituto Histórico de Campina Grande (IHCG)

AEROPORTO DE CAMPINA GRANDE

Embarque terá nova área provisória

Sala atual será interditada para permitir a continuidade das obras de ampliação e adequação do terminal

Para facilitar o avanço das obras estruturais promovidas pela Aena Brasil, que vão possibilitar a ampliação da capacidade operacional, o aeroporto de Campina Grande terá uma nova área de embarque temporária. A partir de hoje, até o mês de abril, os usuários que vão embarcar terão que seguir um novo fluxo interno no terminal de passageiros e serão direcionados para o espaço provisório.

A nova área de embarque fica localizada dentro do saguão do Aeroporto Presidente João Suassuna, na área do antigo desembarque, que já passou por reforma. A mudança vai permitir que a atual sala de embarque do terminal seja interditada momentaneamente, para dar continuidade às obras de ampliação e adequação, promovendo também o alinhamento dos fluxos operacionais de acordo com o novo pátio de aeronaves.

Já a área temporária de embarque também terá todos os componentes necessários para proporcionar uma viagem segura e confortável aos passageiros do aeroporto de Campina Grande. O espaço oferece aos usuários novos banheiros, climatização e um sistema de combate a incêndio.

"Estamos em uma fase muito importante das obras estruturais, que vão elevar o patamar de qualidade do aeroporto. Essa mudança vai possibilitar melhorias na sala de embarque atual e vai trazer ainda mais benefícios aos passageiros. De antemão, pedimos desculpas pelos inconvenientes da obra, mas em breve teremos um espaço moderno e completamente reformado", destacou Luciano Rodrigues, diretor do aeroporto de Campina Grande.

As obras no aeroporto de Campina Grande vão trazer mais conforto, segurança e uma melhor experiência para os passageiros. Ao fim da reforma, prevista para o final do primeiro semestre de 2023, o terminal terá a capacidade operacional ampliada em 100%, transformando a infraestrutura e os serviços oferecidos, como maior número de lojas e serviços de alimentação.

Sobre a Aena Brasil

A Aena Brasil é a marca registrada da companhia espanhola Aena, considerada pelo Conselho Internacional de Aeroportos a maior operadora aeroportuária do mundo, em número de passageiros. Desde o início de 2020, administra a concessão de seis aeroportos no Nordeste do Brasil e, em agosto de 2022, venceu a licitação de mais 11 aeroportos no país, entre eles o Aeroporto de Congonhas, em São Paulo. A Aena gere 46 aeroportos e dois heliportos na Espanha e, por meio de sua filial Aena Internacional, também administra 23 aeroportos em diversos países da Europa e das Américas. Entre eles, está Londres-Luton, no Reino Unido, do qual detém 51% do capital.

> **Estamos em uma fase muito importante das obras estruturais, que vão elevar o patamar do aeroporto**
>
> Luciano Rodrigues

SELEÇÃO DE PROFESSOR DE INGLÊS

Divulgada relação dos candidatos aptos

A Prefeitura de João Pessoa, por meio da Secretaria de Educação e Cultura (Sedec), divulgou ontem o resultado final das inscrições deferidas e indeferidas dos candidatos às vagas de professor de Inglês que se inscreveram no Processo Seletivo Simplificado (PSS) de Cadastro de Reserva para eventual contratação. Para acessar a relação dos candidatos que foram deferidos e indeferidos basta acessar o link https://drive.google.com/file/d/1fkvKsf8kVuwVV_lwihndzIBJ5vD9SZCZ/view.

Os candidatos que tiveram a inscrição deferida devem fazer a prova escrita (Etapa I), na segunda-feira (16), às 14h, no Centro de Línguas Estrangeiras (Celest), localizado na Avenida Epitácio Pessoa, nº 1840, bairro Expedicionários, João Pessoa.

Eles devem estar munidos de documento de identificação com foto (RG, Carteira Nacional de Habilitação ou passaporte) e caneta esferográfica transparente azul ou preta. Não será permitido portar celulares, relógios ou qualquer aparelho eletrônico durante a realização da prova.

Os pretendentes à vaga devem chegar ao local de realização da prova com antecedência de no mínimo meia hora, ou seja, até às 13h30min. A prova será de interpretação textual e terá duração de duas horas e trinta minutos, contendo 10 questões objetivas.

O resultado preliminar da Etapa 1 será divulgado até o dia 19 de janeiro, no site da Prefeitura.

Para acessar o edital o interessado deverá acessar o link: https://www.joaopessoa.pb.gov.br/selecao-professor-de-ingles/edital.pdf

> **Site**
>
> **O resultado preliminar da Etapa 1 será divulgado até o próximo dia 19 de janeiro, no site da Prefeitura de João Pessoa**

Foto: Divulgação/Secom-JP

Os candidatos que tiveram a inscrição deferida farão prova escrita (Etapa 1), nesta segunda-feira (16), às 14h, no Celest

EM BALNEÁRIO CAMBORIÚ

Sacadas de prédio desabam e Defesa Civil analisa causas

Stéphanie Araújo
Agência Estado

Cinco sacadas do Edifício Paranavaí, no bairro Pioneiros, em Balneário Camboriú, desabaram na tarde de ontem. De acordo com o Corpo de Bombeiros, o colapso estrutural começou em uma marquise no sétimo pavimento, mas não deixou feridos. A Defesa Civil da cidade catarinense interditou a frente do edifício e seis apartamentos afetados pela queda. Ainda não se sabe o motivo do desabamento.

A ocorrência do CBMSC sinaliza que a queda da primeira sacada no sétimo andar sobre as dos andares abaixo provocou o desmoronamento total de quatro varandas e parcial da do terceiro pavimento. Como a suspeita inicial havia sido de explosão, a corporação avaliou as unidades de botijão P-13 de cada um dos apartamentos danificados, mas não houve sinais de vazamentos ou explosão de Gás Liquefeito de Petróleo (GLP).

O edifício foi esvaziado e os moradores foram orientados a não acessarem suas sacadas até o escoramento, com vigas ser feito para sustentação do local. Uma idosa acamada foi resgatada pela viatura da corporação, mas nenhum morador ficou ferido.

A Polícia Militar de Santa Catarina foi acionada para isolamento e a Defesa Civil Municipal realizou a análise preliminar de todo o prédio, acionando a engenheira responsável pela edificação para os procedimentos cabíveis. Segundo a Defesa Civil, as causas do acidente ainda não foram esclarecidas. O Conselho Regional de Engenharia e Agronomia de Santa Catarina (Crea-SC) vai avaliar o local.

EDITAL DE INTIMAÇÃO AO DEVEDOR FIDUCIANTE

Bela. CLÁUDIA CRISTINA LIMA MARQUES, Oficiala do Cartório Cláudia Marques – Serviço Notarial e Registral - situado no município e Comarca de Alhandra-PB, seguindo as atribuições conferidas pelo artigo 26, da Lei nº 9.514/97, bem como a requerimento da credora do Contrato de Financiamento Imobiliário nº 855550544601, datado de 14/09/2010, registrado sob o nº R-3/R-4, na matrícula nº 21.444, com Alienação Fiduciária, referente ao imóvel tipo: Uma casa Residencial na Rua Projetada 7, Mata Redonda, Alhandra-PB, venho intimar o(a) Senhor(a) MARILENE DE FREITAS, CPF nº 569.197.434-34, para fins de cumprimento das obrigações contratuais que se encontram vencidas, sujeitas à atualização monetária, aos juros de mora até a data do efetivo pagamento e as despesas de cobrança, somando-se também, os encargos que vencerem neste período, nos termos do artigo 26, §4º, da Lei nº 9.514/97.

Assim, procedo a INTIMAÇÃO de Vossa Senhoria, para que se dirija a este Cartório Cláudia Marques, situado no município e Comarca de Alhandra-PB, na Rua Presidente João Pessoa, nº 1055, bairro Bela Vista, onde deverá efetuar a purga do débito, no prazo improrrogável de 15 (quinze) dias, contados a partir da data desta publicação. Na oportunidade, fica Vossa Senhoria cientificada que o não cumprimento da referida obrigação no prazo ora estipulado, garante o direito de consolidação da propriedade do imóvel em favor da credora fiduciária – CAIXA ECONÔMICA FEDERAL – nos termos do Art. 26,§7º, da Lei nº 9.514/97. Eu, (_____) Kênia Patrícia Rodrigues de Lima, Substituta do RTD, o digitei. Alhandra-PB, 13 de janeiro de 2023.

Atenciosamente,

KÊNIA PATRÍCIA RODRIGUES DE LIMA
Substituta do Registro de Títulos e Documentos
Cartório Cláudia Marques – Serviço Notarial e Registral

COOPERATIVA CENTRAL DE CRÉDITO, POUPANÇA E INVESTIMENTO DO NORTE/NORDESTE
CENTRAL SICREDI NORTE/NORDESTE
Av. Presidente Epitácio Pessoa, 2930 – 19º andar – Edifício Atlantis Offices Design
Bairro Tambauzinho – João Pessoa/PB
CNPJ 70.119.680/0001-42
NIRE 25400004161
ASSEMBLEIA GERAL EXTRAORDINÁRIA - DIGITAL
EDITAL DE CONVOCAÇÃO - (IN/DREI 81/2020 e Art. 43-A da Lei nº 5.764/71)

O Presidente da COOPERATIVA CENTRAL DE CRÉDITO, POUPANÇA E INVESTIMENTO DO NORTE/NORDESTE – CENTRAL SICREDI NORTE/NORDESTE, no uso das suas atribuições estatutárias, CONVOCA os representantes legais das suas 17 (dezessete) Filiadas, para se reunirem em Assembleia Geral Extraordinária - a ser realizada de forma Digital, via sistemas Microsoft Teams e Microsoft Forms, no dia 26/01/2023, às 12h, em primeira convocação, com a presença de 2/3 (dois terços) das filiadas em condições de votar; às 13h, em segunda convocação, com a presença de metade mais uma das filiadas em condições de votar; ou às 14h em terceira e última convocação, com qualquer número de filiadas em condições de votar, para deliberar sobre a seguinte ORDEM DO DIA:

1) Proposta de exclusão dos estados do Pará e Amapá da área de ação da Central Sicredi NNE;
2) Proposta de alteração da razão social da Central Sicredi NNE;
3) Proposta de reforma ampla do Estatuto Social da Central Sicredi NNE, adequando ao novo modelo sistêmico e aos dispositivos da Lei Complementar 196 e Resolução CMN 5.051;
4) Aprovação do Estatuto Social e sua Consolidação.

O representante legal interessado em participar da assembleia deverá acessar a sala virtual da Assembleia através do link enviado exclusivamente para o seu endereço de e-mail institucional cadastrado na Central Sicredi N/NE.

Havendo necessidade de substituição do representante legal cadastrado na Central Sicredi N/NE, a cooperativa associada deverá informa-la com antecedência mínima de 30 (trinta) minutos do início da assembleia, através do e-mail Secretaria-SICREDINNE@sicredi.com.br informando o nome, o CPF e o cargo do representante, bem como anexando os instrumentos que autorizam sua representação.

As ferramentas que serão utilizadas serão a Microsoft Teams, para as apresentações e discussões dos assuntos da ordem dia e a votação será realizada pela Microsoft Forms, cujos esclarecimentos serão prestados na abertura da assembleia.

O representante legal cadastrado e que acessar a sala virtual da assembleia no momento da sua realização poderá se manifestar por escrito, via chat, ou verbalmente, garantindo-se assim sua plena participação no ato assemblear.

A Assembleia será gravada eletronicamente e poderá ser solicitada pelas autoridades reguladoras e/ou filiadas, mediante requerimento formal.

João Pessoa (PB), 14 de janeiro de 2023.

Wilson Ribeiro de Moraes Filho
Presidente do Conselho de Administração

TÉRCIO ADELINO DANTAS, CPF 060.735.014-80, torna público que requereu a SEMAPA – Secretaria de Meio Ambiente, Pesca e Aquicultura de Cabedelo a Licença de Operação para uma Edificação Residencial, Unifamiliar – Situada à BR 230 Km 9, Quadra G, Lote 177, Amazonia Park – Cabedelo-PB, no Condomínio Bosque de Intermares.

CIA DE ÁGUA E ESGOTOS DA PARAIBA - CAGEPA JOAO PESSOA - CNPJ/CPF Nº 09.123.654/0001-87 Torna público que solicitou a SUDEMA - Superintendência de Administração do Meio Ambiente, LRO = OPERAÇÃO DO SISTEMA DE ABASTECIMENTO DE ÁGUA = ORÇ: 84.559,80 = ÁREA: 550² = NE: 12 = L/AT: JUNCO DO SERIDÓ - PB. Processo: 2023-000102/TEC/LRO-0014.

REPÚBLICA FEDERATIVA DO BRASIL

CARLOS ULYSSES
SERVIÇO NOTARIAL DO 1º OFÍCIO E REGISTRAL IMOBILIÁRIO DA ZONA SUL
TITULAR: Bel. Walter Ulysses de Carvalho

EDITAL DE INTIMAÇÃO AO DEVEDOR FIDUCIANTE

O Bel. Walter Ulysses de Carvalho, Oficial do Serviço Notarial do 1º Ofício e Registral Imobiliário da Zona Sul, Cartório Carlos Ulysses, segundo as atribuições conferidas pelo Art. 26, § 4º, da Lei 9.514/97, bem como pelo (a) credor (a) CAIXA ECONÔMICA FEDERAL – CEF, do contrato nº. 844441589300, garantido por Alienação Fiduciária, firmado em 18/07/2017, registrado sob nº R-6, da matrícula nº. 178.012, deste cartório, referente ao imóvel situado na TRAVESSA REINALDO DOS SANTOS, 83, AP 201, BAIRRO TRINCHEIRAS, João Pessoa/PB, com saldo devedor de responsabilidade de V. Sª. Venho pelo presente intimar o (a) Sr (a). LUZINALDO ALVES DA SILVA, portador do CPF nº 070.304.624-16, para fins de cumprimento das obrigações contratuais relativas ao(s) encargo(s) devido(s) que se encontram vencidos. Informo ainda, que o valor deste(s) encargo(s), posicionado(s) em 28/10/2022, corresponde a R$ 7.339,35, sujeito a atualização monetária, aos juros de mora e das despesas de cobrança até a data do efetivo pagamento, somando-se, também, o(s) encargo(s) que vencer(em) no prazo desta intimação. Assim procedo a INTIMAÇÃO de V. Sª, para que se dirija a este cartório de Registro de Imóveis, situado na Av. Epitácio Pessoa, 105, Centro, nesta capital, onde deverá efetuar a purga do débito acima discriminado, no prazo improrrogável de 15 dias, contados a partir desta data. Nesta oportunidade, fica V. Sª cientificado que o não cumprimento da referida obrigação no prazo ora estipulado, garante o direito de consolidação de propriedade do imóvel em favor da credora fiduciária – CAIXA ECONÔMICA FEDERAL – CEF – nos termos do Art. 26, § 7º, da Lei 9.514/97.

João Pessoa, 15 de dezembro de 2022

MATHEUS MENDES DIAS – Escrevente Auxiliar
Assinado Digitalmente

Av. Epitácio Pessoa, 105 - Centro - CEP: 58030-000 - João Pessoa - PB
Fone: (83) 3222-0393
administrativo@cartoriocarlosulysses.com.br - CNPJ: 09.362.211/0001-49
VÁLIDO EM TODO TERRITÓRIO NACIONAL QUALQUER ALTERAÇÃO OU RASURA INVALIDA ESTE DOCUMENTO

Esta certidão foi extraída sob forma de documento eletrônico mediante processo de certificação digital disponibilizado pelo ICP-Brasil. Para verificar a conformidade da assinatura acesse o site: https://verificador.iti.gov.br/, insira o documento na sua forma digital e confirme o nome do escrevente constante na certidão.

PREFEITURA MUNICIPAL DE ALCANTIL
EXTRATO DE ADITIVO

OBJETO: Contratação de empresa no ramo pertinente para prestação de serviços implantação e manutenção de Prontuário Eletrônico nas Unidades Básicas de Saúde do Municipio de Alcantil - PB. FUNDAMENTO LEGAL: Pregão Eletrônico nº 00026/2021. ADITAMENTO: Dar continuidade a execução do objeto contratado. PARTES CONTRATANTES: Prefeitura Municipal de Alcantil e: CT Nº 25116/2021 - Cba Tecnologia e Servicos Eireli - 2º Aditivo - prorroga o prazo por mais 12 meses, passando a vigência para 19/01/2024. ASSINATURA: 12.01.23

PREFEITURA MUNICIPAL DE ARAÇAGI
AVISO DE ADIAMENTO
PREGÃO PRESENCIAL Nº 00001/2023

A Pregoeira Oficial comunica o adiamento do Pregão Presencial nº 00001/2023, Contratação de uma empresa do ramo para Aquisição parcelada de combustíveis diversos, destinados a Prefeitura Municipal de Araçagi, para o dia 20 de Janeiro de 2023 às 16:00 horas, no mesmo local inicialmente divulgado: Avenida Olívio Maroja, 278 - Bela Vista - Araçagi - PB. Informações: no horário das 08:00 as 12:00 horas dos dias úteis, no referido endereço. Telefone: (83) 98151–4660. E-mail: licitacaoaracagipma@gmail.com.

Araçagi - PB, 13 de Janeiro de 2023

GÉSSICA BATISTA DA SILVA
Pregoeira Oficial

PREFEITURA MUNICIPAL DE AREIAL
RATIFICAÇÃO
ADESÃO A REGISTRO DE PREÇOS Nº AD00001/2023

Nos termos dos elementos constantes da respectiva Exposição de Motivos que instrui o processo e observado o parecer da Assessoria Jurídica, referente a Adesão a Registro de Preços nº AD00001/2023, que objetiva: ADESÃO À ATA DE REGISTRO DE PREÇOS, DO PREGÃO ELETRÔNICO Nº. 057/2022, REALIZADA PELA PREFEITURA MUNICIPAL DE SÃO JOSÉ DOS RAMOS, COM O INTUITO DE REGISTRO DE PREÇOS PARA CONTRATAÇÃO DE EMPRESA ESPECIALIZADA EM FORNECIMENTO DE KITS DE MATERIAIS ESCOLARES PARA ATENDER OS ALUNOS DA REDE MUNICIPAL DE ENSINO; RATIFICO o correspondente procedimento em favor de: CARLOS ALBERTO DAS NEVES SILVA JUNIOR - R$ 147.167,00.

Areial - PB, 12 de Janeiro de 2023

ADELSON GONÇALVES BENJAMIN
Prefeito

PREFEITURA MUNICIPAL DE AREIAL
AVISO DE CONTINUIDADE
PREGÃO PRESENCIAL Nº. 22/2022

Torna público que dará continuidade aos trabalhos do Pregão Presencial 22/2022, às 08:30 horas do dia 18 de janeiro de 2023, no mesmo endereço da reunião anterior.

Areial - PB, 13 de janeiro de 2023.

ADELSON GONÇALVES BENJAMIN
Prefeito

PREFEITURA MUNICIPAL DE AREIAL
EXTRATO DE CONTRATO

OBJETO: ADESÃO À ATA DE REGISTRO DE PREÇOS, DO PREGÃO ELETRÔNICO Nº. 057/2022, REALIZADA PELA PREFEITURA MUNICIPAL DE SÃO JOSÉ DOS RAMOS, COM O INTUITO DE REGISTRO DE PREÇOS PARA CONTRATAÇÃO DE EMPRESA ESPECIALIZADA EM FORNECIMENTO DE KITS DE MATERIAIS ESCOLARES PARA ATENDER OS ALUNOS DA REDE MUNICIPAL DE ENSINO. FUNDAMENTO LEGAL: Adesão a Registro de Preços nº AD00001/2023 - Ata de Registro de Preços nº 073/2022, decorrente do processo licitatório modalidade Pregão Eletrônico nº 057/2022, realizado pela PREFEITURA MUNICIPAL DE SÃO JOSE DOS RAMOS. DOTAÇÃO: Recursos Próprios do Município de Areial: 02040.12.361.1005.2009 – MANUT. DAS ATIV. DO ENSINO FUNDAMENTAL 02060.08.122.2007.2026 – MANUTENÇÃO DAS ATIVIDADES DE ASSISTENCIA SOCIAL 02060.08.243.1010.2029 – IMPLANTAÇÃO E MANUTENÇÃO DE GRUPOS DE CONVIVENCIA 02040.12.361.1005.2081 – MANUT. ENSINO FUNDAMENTAL – FUNDEB 30% 02040.12.361.1005.2072 – MANUTENÇÃO DO SALARIO EDUCAÇÃO 02040.12.361.1005.2077 – MANUTENÇÃO DAS ATIVIDADES DA SECRETARIA DE EDUCAÇÃO 02040.12.361.1005.2083 – MANUT. DO ENSINO FUNDAMENTAL – COMP. VAAF FEB 30% 02040.12.361.1005.2085 – MANUT. DO ENSINO FUNDAMENTAL – COMP. VAAT FEB 30% 02040.12.365.1004.2087 – MANUTENÇÃO DA EDUCAÇÃO INFNATIL – FUNDEB 30% NATUREZA DA DESPESA: 339030 – MATERIAL DE CONSUMO FONTE: 500. VIGÊNCIA: até o final do exercício financeiro de 2023. PARTES CONTRATANTES: Prefeitura Municipal de Areial e: CT Nº 00001/2023 - 13.01.23 - CARLOS ALBERTO DAS NEVES SILVA JUNIOR - R$ 147.167,00.

PREFEITURA MUNICIPAL DE BAIA DA TRAIÇÃO
AVISO DE ADIAMENTO
PREGÃO PRESENCIAL Nº 00001/2023

O Pregoeiro Oficial comunica o adiamento do Pregão Presencial nº 00001/2023, Aquisição de forma parcelada de materiais médicos hospitalares diversos, destinados a esta Prefeitura, para o dia 19 de Janeiro de 2023 às 09:00 horas, no mesmo local inicialmente divulgado: Rua Dom Pedro Ii, 681 - Centro - Baia da Traição - PB. Informações: no horário das 08:00 as 12:00 horas dos dias úteis, no referido endereço. Telefone: (083) 99156–0205. E-mail: licitabaia@gmail.com.

Baia da Traição - PB, 13 de Janeiro de 2023

MARINHO GERMANO DA SILVA NETO
Pregoeiro Oficial

PREFEITURA MUNICIPAL DE BAIA DA TRAIÇÃO
AVISO DE ADIAMENTO
PREGÃO PRESENCIAL Nº 00002/2023

O Pregoeiro Oficial comunica o adiamento do Pregão Presencial nº 00002/2023, Aquisição de forma parcelada de material odontológico diversos, destinados a esta Prefeitura, para o dia 19 de Janeiro de 2023 às 11:00 horas, no mesmo local inicialmente divulgado: Rua Dom Pedro Ii, 681 - Centro - Baia da Traição - PB. Informações: no horário das 08:00 as 12:00 horas dos dias úteis, no referido endereço. Telefone: (083) 99156–0205. E-mail: licitabaia@gmail.com.

Baia da Traição - PB, 13 de Janeiro de 2023

MARINHO GERMANO DA SILVA NETO
Pregoeiro Oficial

PREFEITURA MUNICIPAL DE BAIA DA TRAIÇÃO
ADJUDICAÇÃO
PREGÃO PRESENCIAL Nº 00028/2022

Com base nos elementos constantes do processo correspondente e observadas as disposições da legislação vigente, referente ao Pregão Presencial nº 00028/2022, que objetiva: AQUISIÇÃO DE MOBÍLIA E ELETRODOMÉSTICOS, DE FORMA PARCELADA, PARA ATENDER AS NECESSIDADES DAS SECRETARIAS DESTE MUNICÍPIO; ADJUDICO o seu objeto a: DAYANE BARBOSA COSTA 06793102400 - R$ 227.875,00; EMILLY INDUSTRIA E COMERCIO DE MOVEIS LTDA - R$ 109.622,00; NOBREGA COMERCIO E SERVICO LTDA - R$ 27.820,00; NUZIA LEILA DUTRA DA SILVA DANTAS - R$ 60.520,00; THOMAS JOSE BELTRAO DE ARAUJO ALBUQUERQUE - R$ 7.540,00.

Baia da Traição - PB, 13 de Janeiro de 2023

MARINHO GERMANO DA SILVA NETO
Pregoeiro Oficial

PREFEITURA MUNICIPAL DE BAIA DA TRAIÇÃO
HOMOLOGAÇÃO
PREGÃO PRESENCIAL Nº 00028/2022

Nos termos do relatório final apresentado pelo Pregoeiro Oficial e observado parecer da Assessoria Jurídica, referente ao Pregão Presencial nº 00028/2022, que objetiva: AQUISIÇÃO DE MOBÍLIA E ELETRODOMÉSTICOS, DE FORMA PARCELADA, PARA ATENDER AS NECESSIDADES DAS SECRETARIAS DESTE MUNICÍPIO; HOMOLOGO o correspondente procedimento licitatório em favor de: DAYANE BARBOSA COSTA 06793102400 - R$ 227.875,00; EMILLY INDUSTRIA E COMERCIO DE MOVEIS LTDA - R$ 109.622,00; NOBREGA COMERCIO E SERVICO LTDA - R$ 27.820,00; NUZIA LEILA DUTRA DA SILVA DANTAS - R$ 60.520,00; THOMAS JOSE BELTRAO DE ARAUJO ALBUQUERQUE - R$ 7.540,00.

Baia da Traição - PB, 13 de Janeiro de 2023

EUCLIDES SERGIO COSTA DE LIMA JUNIOR
Prefeito

PREFEITURA MUNICIPAL DE BAIA DA TRAIÇÃO
CONVOCAÇÃO
PARA ASSINAR CONTRATO

PROCESSO: Pregão Presencial nº 00028/2022. OBJETO: AQUISIÇÃO DE MOBÍLIA E ELETRODOMÉSTICOS, DE FORMA PARCELADA, PARA ATENDER AS NECESSIDADES DAS SECRETARIAS DESTE MUNICÍPIO. NOTIFICAÇÃO: Convocamos as seguintes empresas para no prazo de 05 (cinco) dias consecutivos, considerados da data desta publicação, comparecer junto a Comissão Permanente de Licitação objetivando a assinatura do respectivo contrato, sob pena de incidência da cominação prevista no Art. 81, da Lei Federal nº 8.666/93 e suas alterações posteriores: Dayane Barbosa Costa 06793102400 - CNPJ 41.024.201/0001-06. Emilly Industria e Comercio de Moveis Ltda - CNPJ 07.239.645/0001-20. Nobrega Comercio e Servico Ltda - CNPJ 18.995.457/0001-49. Nuzia Leila Dutra da Silva Dantas - CNPJ 03.829.590/0001-58. Thomas Jose Beltrao de Araujo Albuquerque - CNPJ 19.918.905/0001-73. INFORMAÇÕES: na sede da CPL, Rua Dom Pedro Ii, 681 - Centro - Baia da Traição - PB, no horário das 08:00 as 12:00 horas dos dias úteis. Telefone: (083) 99156-0205.

Baia da Traição - PB, 13 de Janeiro de 2023

EUCLIDES SERGIO COSTA DE LIMA JUNIOR
Prefeito

PREFEITURA MUNICIPAL DE BELÉM
HOMOLOGAÇÃO
PREGÃO PRESENCIAL Nº 00061/2022

Nos termos do relatório final apresentado pelo Pregoeiro Oficial e observado parecer da Assessoria Jurídica, referente ao Pregão Presencial nº 00061/2022, que objetiva: CONTRATAÇÃO DE EMPRESA PARA AQUISIÇÃO DE FORMA PARCELADA DE MATERIAL MÉDICO HOSPITALAR PARA ATENDER AS NECESSIDADES DA SECRETARIA DE SAÚDE DO MUNICÍPIO DE BELÉM–PB, PARA O EXERCÍCIO FINANCEIRO DE 2023; HOMOLOGO o correspondente procedimento licitatório em favor de: ARTMED COMERCIAL EIRELI - R$ 417.672,00; EXPRESS DISTRIBUIDORA DE MEDICAMENTOS LTDA - R$ 247.493,20; JOSE NERGINO SOBREIRA - R$ 58.610,00; NNMED DISTRIB. IMP. EXPORT. DE MEDICAMENTOS LTDA - R$ 21.480,00.

Belém - PB, 13 de Janeiro de 2023

ALINE BARBOSA DE LIMA
Prefeita

PREFEITURA MUNICIPAL DE BELÉM
EXTRATO DE TERMO ADITIVO
EXTRATO DO 1º TERMO ADITIVO CONTRATUAL
ADITAMENTO DE VALOR

Partes: PREFEITURA MUNICIPAL DE BELÉM/PB e D I T CONSTRUCÕES, IMOBILIARIA E SERVICOS EIRELI CNPJ nº 18.547.219/0001-70. Ref. TP 00006/2022. OBJETO: CONTRATAÇÃO DE EMPRESA DO RAMO DA CONSTRUÇÃO CIVIL DESTINADA A REFORMA DA PRAÇA SEIS DE SETEMBRO, DO MUNICIPIO DE BELÉM-PB, MEDIANTE ETAPAS: ETAPA I - REFORMA E CONTRATO DE REPASSE N° 914453/2021; ETAPA II - RECURSOS PRÓPRIOS. Extrato do 1º. TERMO ADITIVO ao Contrato n.º 00232/2022, com a empresa acima mencionada, correspondente ao valor de R$ 50.675,23 (CINQUENTA MIL, SEISCENTOS E SETENTA E CINCO REAIS E VINTE E TRÊS CENTAVOS.) serão pagos através da seguinte dotação: 07.01 SECRETARIA DE DESENV. URBANO, INFRAESTRUTURA E TRANSPORTE 15.451.038.1016 CONSTRUÇÃO DE PRAÇA, PARQUES E JARDINS 500 RECURSOS NÃO VINCULADOS DE IMPOSTOS 248.4.4.90.51.01 OBRAS E INSTALAÇÕES 700 OUTRAS TRANSFERENCIAS DE CONVÊNIOS OU INSTRUMENTOS CONGÊNERES DA UNIÃO 250.4.4.90.51.01 OBRAS E INSTALAÇÕES 701 OUTRAS TRANSFERENCIAS DE CONVÊNIOS OU INSTRUMENTOS CONGÊNERES DOS ESTADOS 251.4.4.90.51.01 OBRAS E INSTALAÇÕES. Assinaturas da prorrogação contratual em: 12/01/2023.

PREFEITURA MUNICIPAL DE BELÉM
EXTRATO DE CONTRATO

OBJETO: CONTRATAÇÃO DE EMPRESA ESPECIALIZADA PARA APOIO TÉCNICO, ACERCA DOS PROGRAMAS, PROJETOS, SERVIÇOS E DOS SISTEMAS QUE ENVOLVEM A PROTEÇÃO SOCIAL BÁSICA E ESPECIAL, VINCULADA À POLÍTICA DE ASSISTÊNCIA SOCIAL DO MUNICÍPIO DE BELÉM. FUNDAMENTO LEGAL: Dispensa de Licitação nº DV00003/2023. DOTAÇÃO: 01.01 FUNDO MUNICIPAL DE DESENVOLVIMENTO SOCIAL 08.243.0483.2049 MANTER O FUNDO MUNICIPAL DE ASSISTÊNCIA A CRIANÇA E AO ADOLESCENTE 500 RECURSOS NÃO VINCULADOS DE IMPOSTOS 327.3.3.90.39.01 OUTROS SERVIÇOS DE TERCEIRO - PESSOA JURÍDICA 08.243.0483.2051 OPERACIONALIZAÇÃO DO PROGRAMA CRIANÇA FELIZ / PRIMEIRA INFÂNCIA 660 TRANSFERÊNCIA DE RECURSOS DO FUNDO NACIONAL DE ASSISTÊNCIA SOCIAL - FNAS 374.3.3.90.39.01 OUTROS SERVIÇOS DE TERCEIRO - PESSOA JURÍDICA 08.244.0468.2043 MANTER O CENTRO DE REFERÊNCIA E ASSISTÊNCIA SOCIAL - CRAS/PBF 660 TRANSFERÊNCIA DE RECURSOS DO FUNDO NACIONAL DE ASSISTÊNCIA SOCIAL - FNAS 333.3.3.90.39.01 OUTROS SERVIÇOS DE TERCEIRO - PESSOA JURÍDICA 08.244.0468.2045 MANTER AS ATIVIDADES DO FUNDO MUNICIPAL DE ASSISTÊNCIA SOCIAL 500 RECURSOS NÃO VINCULADOS DE IMPOSTOS 347.3.3.90.39.01 OUTROS SERVIÇOS DE TERCEIROS - PESSOA JURÍDICA 08.244.0487.2054 MANTER OUTROS PROGRAMAS SOCIAIS 500 RECURSOS NÃO VINCULADOS DE IMPOSTOS 385.3.3.90.39.01 OUTROS SERVIÇOS DE TERCEIRO - PESSOA JURÍDICA 669 TRANSFERÊNCIA DE RECURSOS DO FUNDO NACIONAL DE ASSISTÊNCIA SOCIAL - FNAS 390.3.3.90.39.01 OUTROS SERVIÇOS DE TERCEIRO - PESSOA JURÍDICA 08.244.0487.2056 MANTER O CENTRO DE REFERÊNCIA ESPECIALIZADA E ASSISTÊNCIA SOCIAL – CREAS 660 TRANSFERÊNCIA DE RECURSOS DO FUNDO NACIONAL DE ASSISTÊNCIA SOCIAL - FNAS 397.3.3.90.39.01 OUTROS SERVIÇOS DE TERCEIRO - PESSOA JURÍDICA 08.244.0487.2081 MANTER O PROGRAMA AUXÍLIO BRASIL - IGDPAB 660 TRANSFERÊNCIA DE RECURSOS DO FUNDO NACIONAL DE ASSISTÊNCIA SOCIALFNAS 402.3.3.90.39.01 OUTROS SERVIÇOS DE TERCEIRO - PESSOA JURÍDICA 08.244.0487.2082 MANTER OS SERVIÇOS DE CONVIVÊNCIA E FORTALECIMENTO DE VÍNCULOS – SCFV 660 TRANSFERÊNCIA DE RECURSOS DO FUNDO NACIONAL DE ASSISTÊNCIA SOCIALFNAS 408.3.3.90.39.01 OUTROS SERVIÇOS DE TERCEIRO - PESSOA JURÍDICA. VIGÊNCIA: até o final do exercício financeiro de 2023. PARTES CONTRATANTES: Prefeitura Municipal de Belém e: CT Nº 00011/2023 - 13.01.23 - HELOISE TALITA ALVES DE ALBURQUERQUE - R$ 36.000,00.

PREFEITURA MUNICIPAL DE CONDE
TOMADA DE PREÇOS Nº 00020/2022
AVISO DE SUSPENSÃO DE ABERTURA DE PROPOSTA.

OBJETO: Reforma dos Cemitérios Municipais Nossa Senhora da Conceição e Descanso Eterno, neste Município. Dos atos decorrentes do procedimento licitatório, a empresa Absoluta Serviços Assessoria e Comercia LTDA, protocolou recurso de forma tempestiva nos termos do Art. 109, da Lei Federal nº. 8.666/93 e suas alterações. Comunica-se que, a sessão pública para abertura dos envelopes Proposta de Preços que seria realizada no dia 16/01/2023, às 13:00 horas foi SUSPENSA, neste sentido a Comissão irá marcar nova data de abertura. Maiores informações poderão ser obtidas junto a Comissão Permanente de Licitação, Rodovia Pb 018, S/N - Rodovia - Conde - PB, no horário das 12:00 as 18:00 horas – de Segunda a Quinta – e das 08:00 as 14:00 horas – Sexta dos dias úteis. E-mail: conde.cpl.2021@gmail.com.

Conde - PB, 13 de Dezembro de 2022

ÁLAMO CESAR TRAJANO MARTINS JUNIOR
Presidente da Comissão

PREFEITURA MUNICIPAL DE CONGO
AVISO DE INTERPOSIÇÃO DE RECURSOS
TOMADA DE PREÇOS Nº 00006/2022

A Comissão Permanente de Licitação da Prefeitura de Congo – PB, TORNA PÚBLICO, para os fins e efeitos do disposto no § 3º do Art. 109 da Lei nº 8.666/93, que a empresa AN PROJETOS CONSTRUÇÕES E SERVIÇOS LTDA - CNPJ: 27.106.131/0001-04, interpôs recurso administrativo em face da Tomada de Preços n°. 00006/2022, ficando as demais licitantes, devidamente intimadas, para, querendo, no prazo legal de 05 (cinco) dias úteis, contados a partir da data da publicação, APRESENTAR CONTRARRAZÕES AO RECURSO INTERPOSTO, conforme faculta o § 3º do artigo 109, da Lei Federal nº 8.666/93 e suas alterações, contados desta publicação, ficando os autos do recurso e do procedimento licitatório com vista franqueada aos interessados.

Congo – PB, 11 de Janeiro de 2023.

RAFAEL DE FARIAS
Presidente da CPL

MUNICIPAL DE SAÚDE DE CONGO
AVISO DE LICITAÇÃO
PREGÃO ELETRÔNICO Nº 10001/2023

Torna público que fará realizar através do Pregoeiro Oficial e Equipe de Apoio, sediada na Av. Ministro José Américo, S/N - Centro - Congo - PB, por meio do site www.portaldecompraspublicas.com.br, licitação modalidade Pregão Eletrônico, do tipo menor preço, para: AQUISIÇÃO DE COMBUSTÍVEIS. Abertura da sessão pública: 08:00 horas do dia 27 de Janeiro de 2023. Início da fase de lances: 08:02 horas do dia 27 de Janeiro de 2023. Referência: horário de Brasília - DF. Recursos: previstos no orçamento vigente. Fundamento legal: Lei Federal nº 10.520/02 e subsidiariamente a Lei Federal nº 8.666/93; Lei Complementar nº 123/06; Decreto Federal nº 10.024/19; e legislação pertinente, consideradas as alterações posteriores das referidas normas. Informações: das 08:00 as 12:00 horas dos dias úteis, no endereço supracitado. Telefone: (83) 3359–1100. E-mail: licitacao@congo.pb.gov.br. Edital: www.tce.pb.gov.br; www.portaldecompraspublicas.com.br.

Congo - PB, 11 de Janeiro de 2023

JUÇARA QUINTANS DA SILVA
Pregoeira Oficial

PREFEITURA MUNICIPAL DE CONGO
AVISO DE LICITAÇÃO
PREGÃO ELETRÔNICO Nº 00001/2023

Torna público que fará realizar através do Pregoeiro Oficial e Equipe de Apoio, sediada na Rua Senador Rui Carneiro, S/N - Centro - Congo - PB, por meio do site https://www.portaldecompraspublicas.com.br/, licitação modalidade Pregão Eletrônico, do tipo menor preço, para: AQUISIÇÃO DE COMBUSTÍVEIS. Abertura da sessão pública: 10:00 horas do dia 27 de Janeiro de 2023. Início da fase de lances: 10:02 horas do dia 27 de Janeiro de 2023. Referência: horário de Brasília - DF. Recursos: previstos no orçamento vigente. Fundamento legal: Lei Federal nº 10.520/02 e subsidiariamente a Lei Federal nº 8.666/93; Lei Complementar nº 123/06; Decreto Federal nº 10.024/19; e legislação pertinente, consideradas as alterações posteriores das referidas normas. Informações: das 08:00 as 12:00 horas dos dias úteis, no endereço supracitado. Telefone: (83) 3359–1100. E-mail: licitacaocongo@gmail.com. Edital: www.tce.pb.gov.br; https://www.portaldecompraspublicas.com.br/; podendo ser solicitado também pelo e-mail indicado.

Congo - PB, 11 de Janeiro de 2023

JUÇARA QUINTANS DA SILVA
Pregoeiro Oficial

PREFEITURA MUNICIPAL DE CONGO
AVISO DE LICITAÇÃO
PREGÃO ELETRÔNICO Nº 00002/2023

Torna público que fará realizar através do Pregoeiro Oficial e Equipe de Apoio, sediada na Rua Senador Rui Carneiro, S/N - Centro - Congo - PB, por meio do site https://www.portaldecompraspublicas.com.br/, licitação modalidade Pregão Eletrônico, do tipo menor preço, visando formar Sistema de Registro de Preços objetivando contratações futuras, para: REGISTRO DE PREÇO PARA FUTURA AQUISIÇÃO DE GENEROS ALIMENTÍCIOS DESTINADOS A MERENDA ESCOLAR DOS ALUNOS MATRICULADOS NA REDE MUNICIPAL DE ENSINO DO MUNICÍPIO DE CONGO/ PB. Abertura da sessão pública: 08:30 horas do dia 31 de Janeiro de 2023. Início da fase de lances: 08:32 horas do dia 31 de Janeiro de 2023. Referência: horário de Brasília - DF. Recursos: previstos no orçamento vigente. Fundamento legal: Lei Federal nº 10.520/02 e subsidiariamente a Lei Federal nº 8.666/93; Lei Complementar nº 123/06; Decreto Federal nº 7.892/13; Decreto Federal nº 10.024/19; e legislação pertinente, consideradas as alterações posteriores das referidas normas. Informações: das 08:00 as 12:00 horas dos dias úteis, no endereço supracitado. Telefone: (83) 3359–1100. E-mail: licitacaocongo@gmail.com. Edital: www.tce.pb.gov.br; https://www.portaldecompraspublicas.com.br/; podendo ser solicitado também pelo e-mail indicado.

Congo - PB, 13 de Janeiro de 2023

JUÇARA QUINTANS DA SILVA
Pregoeira Oficial

FUNDO MUNICIPAL DE SAÚDE DE CONGO
AVISO DE LICITAÇÃO
PREGÃO PRESENCIAL Nº 10002/2023

Torna público que fará realizar através do Pregoeiro Oficial e Equipe de Apoio, sediada na Av. Ministro José Américo, S/N - Centro - Congo - PB, às 13:30 horas do dia 31 de Janeiro de 2023, licitação modalidade Pregão Presencial, do tipo menor preço, visando formar Sistema de Registro de Preços objetivando contratações futuras, para: AQUISIÇÃO DE MEDICAMENTOS DO RENAME. Recursos: previstos no orçamento vigente. Fundamento legal: Lei Federal nº 10.520/02 e subsidiariamente a Lei Federal nº 8.666/93; Lei Complementar nº 123/06; Decreto Federal nº 7.892/13; Decreto Municipal nº 10.024/19; e legislação pertinente, consideradas as alterações posteriores das referidas normas. Informações: no horário das 08:00 as 12:00 horas dos dias úteis, no endereço supracitado. Telefone: (83) 3359–1100. E-mail: licitacao@congo.pb.gov.br. Edital: www.tce.pb.gov.br.

Congo - PB, 13 de Janeiro de 2023

JUÇARA QUINTANS DA SILVA
Pregoeira Oficial

PREFEITURA MUNICIPAL DE COREMAS
TERMO DE ADJUDICÃO
DA TOMADA DE PREÇOS Nº 013/2022

O Prefeito do Município de Coremas, Estado da Paraíba, no uso de suas atribuições legais, Resolve: ADJUDICAR o resultado da licitação, modalidade Tomada de Preços nº 013/2022. Objeto: Prestar serviços de engenharia na Execução da pavimentação em paralelepípedo das seguintes Ruas: Francisco Guedes da Silva (Estaca 0,00 a Estaca 6,00 + 11,60), Francisco Guedes da Silva (Estaca 6,00 + 11,60 a Estaca 11,00 + 11,60), Rua Virgulino da Silva e Rua Severino Araújo de Lacerda na sede do Município de Coremas-PB, conforme planilha orçamentária de custos, conforme termo de referência. Fonte de Recursos: Contrato de repasse 1079758-72/2021-CAIXA e Próprio (Diversos) do Município). Dotação: Secretaria Municipal de Urbanismo. Com base nos elementos constantes do processo correspondente, os quais apontam como proponentes vencedores: 1° Lugar: JHONANTAN ANDRADE DA SILVA EIRELI, CNPJ: 34.955.075/0001-48, com o valor total R$ 409.078,03 (Quatrocentos e nove mil, setenta e oito reais e três centavos). Desta forma o valor total adjudicado é de R$ 409.078,03 (Quatrocentos e nove mil, setenta e oito reais e três centavos).

Coremas-PB, 12 de janeiro de 2023.

Irani Alexandrino da Silva
Prefeito.

PREFEITURA MUNICIPAL DE COREMAS
TERMO DE HOMOLOGAÇÃO
DA TOMADA DE PREÇOS Nº 013/2022

O Prefeito do Município de Coremas, Estado da Paraíba, no uso de suas atribuições legais, Resolve: Homologar o resultado da licitação, modalidade Tomada de Preços nº 013/2022. Objeto: Prestar serviços de engenharia na Execução da pavimentação em paralelepípedo das seguintes Ruas: Francisco Guedes da Silva (Estaca 0,00 a Estaca 6,00 + 11,60), Francisco Guedes da Silva (Estaca 6,00 + 11,60 a Estaca 11,00 + 11,60), Rua Virgulino da Silva e Rua Severino Araújo de Lacerda na sede do Município de Coremas-PB, conforme planilha orçamentária de custos, conforme termo de referência. Fonte de Recursos: Contrato de repasse 1079758-72/2021-CAIXA e Próprio (Diversos) do Município). Dotação: Secretaria Municipal de Urbanismo. Com base nos elementos constantes do processo correspondente, os quais apontam como proponentes vencedores: 1° Lugar: JHONANTAN ANDRADE DA SILVA EIRELI, CNPJ: 34.955.075/0001-48, com o valor total R$ 409.078,03 (Quatrocentos e nove mil, setenta e oito reais e três centavos). Desta forma o valor total homologado é de R$ 409.078,03 (Quatrocentos e nove mil, setenta e oito reais e três centavos).

Coremas-PB, 12 de janeiro de 2023.

Irani Alexandrino da Silva
Prefeito.

PREFEITURA MUNICIPAL DE COREMAS
AVISO DO JULGAMENTO DA HABILITAÇÃO
TOMADA DE PREÇOS Nº 017/2022

A Prefeitura de Coremas/PB, vem através do seu Presidente da CPL, torna público para conhecimentos dos interessados o resultado do julgamento da habilitação da Tomada de Preço Nº 017/2022. Objeto: Contratação de uma pessoa jurídica para prestar serviços de engenharia para a construção de quatro salas de aulas, na escola Municipal Menino Jesus, localizada na rua José Peregrino de Araújo, 129 no centro da cidade de Coremas, conforme planilha orçamentária de custo. Licitantes habilitados: JONATAS ANDRADE DA SILVA EIRELI (JA ENGENHARIA), CNPJ: 34.955.075/0001-48; ÂNGULO CONSTRUÇÕES E SERVIÇOS EIRELI, CNPJ: 23.011.656/0001-05; A CASA CONSTRUÇÕES E SERVIÇOS EIRELI-ME, CNPJ: 20.256.412/0001-02; ABIK ENGENHARIA E CONSULTORIA LTDA, CNPJ: 34.746.608/0001-81. Notificação dos licitantes: O Presidente da CPL convida todos os interessados para participarem da Sessão pública para abertura dos envelopes proposta de preços dos licitantes habilitados, que será às 09h:30min (nove horas e trinta minutos) do dia 23/01/2023 (Mesmo local da 1ª Sessão). Cópia da ata e demais peças: www.coremas.pb.gov.br/avisos-editais-e-documentos. E-mail da CPL só para recebimentos de recursos: coremascpl.recurso@gmail.com.

Coremas-PB, 12 de janeiro de 2023.

Francielho Alves Barreto
Presidente da CPL

PREFEITURA MUNICIPAL DE COREMAS
TERMO DE ADJUDICAÇÃO
DISPENSA DE LICITAÇÃO POR VALOR Nº DV30003/2023

O Prefeito do Município de Coremas, Estado da Paraíba, no uso de suas atribuições legais, Resolve: Adjudicar o processo da Dispensa de Licitação Por Valor nº DV30003/2023, nos termos do Art. 24, inciso II, da Lei Federal nº 8.666/93 e suas alterações posteriores, que objetiva: Contratação de direta da pessoa jurídica MAURICELIO COSTA, CNPJ: 41.203.555/0001-18, Rua Edilma Leite Cavalcante Olímpio, S/Nº , Bairro: Centro, CEP Nº 58.780-000, Cidade: Itaporanga/PB: para prestar serviços de fornecimento de cimento, destinados a diversas secretarias do Município de Coremas-PB, conforme termo de referência; com base nos elementos constantes da Exposição de Motivos correspondente, a qual sugere a contratação da pessoa jurídica: MAURICELIO COSTA, CNPJ: 41.203.555/0001-18, Rua Edilma Leite Cavalcante Olímpio, S/Nº , Bairro: Centro, CEP Nº 58.780-000, Cidade: Itaporanga/PB, com o valor total de R$ 17.050,00 (dezessete mil, e cinquenta reais). Desta forma fica adjudicado o valor total de R$ 17.050,00 (dezessete mil, e cinquenta reais). Publique-se e cumpra-se.

Coremas - PB, 13 de janeiro de 2023.

Irani Alexandrino da Silva
Prefeito

PREFEITURA MUNICIPAL DE COREMAS
TERMO DE RATIFICAÇÃ
DISPENSA DE LICITAÇÃO POR VALOR Nº DV30003/2023

O Prefeito do Município de Coremas, Estado da Paraíba, no uso de suas atribuições legais, Resolve: Ratificar o processo da Dispensa de Licitação Por Valor nº DV30003/2023, nos termos do Art. 24, inciso II, da Lei Federal nº 8.666/93 e suas alterações posteriores, que objetiva: Contratação de direta da pessoa jurídica MAURICELIO COSTA, CNPJ: 41.203.555/0001-18, Rua Edilma Leite Cavalcante Olímpio, S/Nº , Bairro: Centro, CEP Nº 58.780-000, Cidade: Itaporanga/PB: para prestar serviços de fornecimento de cimento, destinados a diversas secretarias do Município de Coremas-PB, conforme termo de referência; com base nos elementos constantes da Exposição de Motivos correspondente, a qual sugere a contratação da pessoa jurídica: MAURICELIO COSTA, CNPJ: 41.203.555/0001-18, Rua Edilma Leite Cavalcante Olímpio, S/Nº , Bairro: Centro, CEP Nº 58.780-000, Cidade: Itaporanga/PB, com o valor total de R$ 17.050,00 (dezessete mil, e cinquenta reais). Desta forma fica ratificado o valor total de R$ 17.050,00 (dezessete mil, e cinquenta reais). Publique-se e cumpra-se.

Coremas - PB, 13 de janeiro de 2023.

Irani Alexandrino da Silva
Prefeito

PREFEITURA MUNICIPAL DE COREMAS
EXTRATO DO CONTRATO DE PRESTAÇÃO DE SERVIÇOS
DE FORNECIMENTO Nº 30003/2023

Processo Administrativo Nº 30003/2023. Dispensa Por Valor Nº 30003/2023. Contratante: Prefeitura de Coremas-PB. Contratada: MAURICELIO COSTA, CNPJ: 41.203.555/0001-18, para o OBJETO: prestar serviços de fornecimento de cimento, destinados a diversas secretarias do Município de Coremas-PB, conforme termo de referência. Valor contratado: valor total contratado será de R$ 17.050,00 (dezessete mil, e cinquenta reais). Recursos: Próprios (Diversos e Ordinários) da Prefeitura de Coremas-PB. Unidade orçamentária: Constante no QDD/2023. Vigência do contrato para fornecimento: Imediato. Vigência do contrato para efeito de pagamentos: Até 31/03/2023. Partes assinantes: Irani A. da Silva (Pela contratante) e o Sr. Mauricélio Costa (Pela contratada).

Coremas/PB, 16 de janeiro de 2023.

Irani Alexandrino da Silva
Prefeito

PREFEITURA MUNICIPAL DE COREMAS
TERMO DE ADJUDICAÇÃO
DISPENSA DE LICITAÇÃO POR VALOR Nº DV059/2022

O Prefeito do Município de Coremas, Estado da Paraíba, no uso de suas atribuições legais, Resolve: Adjudico o processo da Dispensa de Licitação Por Valor nº DV059/2022, nos termos do Art. 24, inciso II, da Lei Federal nº 8.666/93 e suas alterações posteriores, que objetiva: Contratação de direta da pessoa jurídica MARIA DO SOCORRO SOUSA ROCHA, CNPJ: 48.715.505/0001-69, Rua Capitão Antônio Leite, Nº 149, Bairro: centro, Cidade: Coremas-PB: Prestar serviços no fornecimento de refeições em marmita e jantar para eventos, destinados aos funcionários e contratados de diversas secretarias do município de Coremas, conforme termo de referência; com base nos elementos constantes da Exposição de Motivos correspondente, a qual sugere a contratação da pessoa jurídica: MARIA DO SOCORRO SOUSA ROCHA, CNPJ: 48.715.505/0001-69, Rua Capitão Antônio Leite, Nº 149, Bairro: centro, Cidade: Coremas-PB, com o valor total de R$ 17.200,00 (dezessete mil, e duzentos reais), desta forma fica adjudicado o valor total de R$ 17.200,00 (dezessete mil, e duzentos reais). Publique-se e cumpra-se.

Coremas - PB, 21 de dezembro de 2022.

Irani Alexandrino da Silva
Prefeito

PREFEITURA MUNICIPAL DE COREMAS
TERMO DE RATIFICAÇÃO
DISPENSA DE LICITAÇÃO POR VALOR Nº DV059/2022

O Prefeito do Município de Coremas, Estado da Paraíba, no uso de suas atribuições legais, Resolve: Ratificar o processo da Dispensa de Licitação Por Valor nº DV059/2022, nos termos do Art. 24, inciso II, da Lei Federal nº 8.666/93 e suas alterações posteriores, que objetiva: Contratação de direta da pessoa jurídica MARIA DO SOCORRO SOUSA ROCHA, CNPJ: 48.715.505/0001-69, Rua Capitão Antônio Leite, Nº 149, Bairro: centro, Cidade: Coremas-PB: Prestar serviços no fornecimento de refeições em marmita e jantar para eventos, destinados aos funcionários e contratados de diversas secretarias do município de Coremas, conforme termo de referência; com base nos elementos constantes da Exposição de Motivos correspondente, a qual sugere a contratação da pessoa jurídica: MARIA DO SOCORRO SOUSA ROCHA, CNPJ: 48.715.505/0001-69, Rua Capitão Antônio Leite, Nº 149, Bairro: centro, Cidade: Coremas-PB, com o valor total de R$ 17.200,00 (dezessete mil, e duzentos reais), desta forma fica ratificado o valor total de R$ 17.200,00 (dezessete mil, e duzentos reais). Publique-se e cumpra-se.

Coremas - PB, 21 de dezembro de 2022.

Irani Alexandrino da Silva
Prefeito

PREFEITURA MUNICIPAL DE COREMAS
EXTRATOO CONTRATO DE PRESTAÇÃO
DE SERVIÇOS Nº 430/2022

Processo Administrativo Nº 326/2022. Dispensa Por Valor Nº 059/2022. Contratante: Prefeitura de Coremas-PB. Contratada: MARIA DO SOCORRO SOUSA ROCHA, CNPJ: 48.715.505/0001-69, para o OBJETO: Prestar serviços no fornecimento de refeições em marmita e jantar para eventos, destinados aos funcionários e contratados de diversas secretarias do município de Coremas, conforme termo de referência. Valor contratado: valor total contratado será de R$ 17.200,00 (dezessete mil, e duzentos reais). Recursos: diversos e próprio do município da Prefeitura de Coremas-PB. Unidade orçamentária: Constante no QDD/2023. Vigência do contrato para execução dos serviços: Imediato. Vigência do contrato para efeito de pagamentos: Até 31/03/2023. Partes assinantes: Irani A. da Silva (Pela contratante) e a Sra. Maria do D-Socorro Sousa Rocha (Pela contratada).

Coremas/PB, 22 de dezembro de 2022.

Irani Alexandrino da Silva
Prefeito

PREFEITURA MUNICIPAL DE COREMAS
TERMO DE ADJUDICAÇÃO
DISPENSA DE LICITAÇÃO POR VALOR Nº DV30002/2023

O Prefeito do Município de Coremas, Estado da Paraíba, no uso de suas atribuições legais, Resolve: Adjudicar o processo da Dispensa de Licitação Por Valor nº DV30002/2023, nos termos do Art. 24, inciso II, da Lei Federal nº 8.666/93 e suas alterações posteriores, que objetiva: Contratação de direta da pessoa jurídica FRANCISCO MARCULINO DA SILVA, CNPJ: 26.931.037/0001-27, Rua Maximo Augusto Fernandes, SNº, Bairro: Centro, CEP Nº 58.770-000, Cidade: Coremas/PB: para prestar serviços de serralheiro e ajudante de serralheiro em diversas secretarias do Município de Coremas-PB, conforme termo de referência; com base nos elementos constantes da Exposição de Motivos correspondente, a qual sugere a contratação da pessoa jurídica: FRANCISCO MARCULINO DA SILVA, CNPJ: 26.931.037/0001-27, Rua Maximo Augusto Fernandes, SNº, Bairro: Centro, CEP Nº 58.770-000, Cidade: Coremas/PB, com o valor total de R$ 15.008,40 (quinze mil, oito reais e quarenta centavos). Desta forma fica adjudicado o valor total de R$ 15.008,40 (quinze mil, oito reais e quarenta centavos). Publique-se e cumpra-se.

Coremas - PB, 13 de janeiro de 2023.

Irani Alexandrino da Silva
Prefeito

PREFEITURA MUNICIPAL DE COREMAS
TERMO DE RATIFICAÇÃO
DISPENSA DE LICITAÇÃO POR VALOR Nº DV30002/2023

O Prefeito do Município de Coremas, Estado da Paraíba, no uso de suas atribuições legais, Resolve: Ratificar o processo da Dispensa de Licitação Por Valor nº DV30002/2023, nos termos do Art. 24, inciso II, da Lei Federal nº 8.666/93 e suas alterações posteriores, que objetiva: Contratação de direta da pessoa jurídica FRANCISCO MARCULINO DA SILVA, CNPJ: 26.931.037/0001-27, Rua Maximo Augusto Fernandes, S/Nº, Bairro: Centro, CEP Nº 58.770-000, Cidade: Coremas/PB: para prestar serviços de serralheiro e ajudante de serralheiro em diversas secretarias do Município de Coremas-PB, conforme termo de referência; com base nos elementos constantes da Exposição de Motivos correspondente, a qual sugere a contratação da pessoa jurídica: FRANCISCO MARCULINO DA SILVA, CNPJ: 26.931.037/0001-27, Rua Maximo Augusto Fernandes, SNº, Bairro: Centro, CEP Nº 58.770-000, Cidade: Coremas/PB, com o valor total de R$ 15.008,40 (quinze mil, oito reais e quarenta centavos). Desta forma fica Ratificado o valor total de R$ 15.008,40 (quinze mil, oito reais e quarenta centavos). Publique-se e cumpra-se.

Coremas - PB, 13 de janeiro de 2023.

Irani Alexandrino da Silva
Prefeito

PREFEITURA MUNICIPAL DE COREMAS
EXTRATO DO CONTRATO
DE PRESTAÇÃO DE SERVIÇOS Nº 30002/2023
PROCESSO ADMINISTRATIVO Nº 30002/2023.
DISPENSA POR VALOR Nº 30002/2023.

Contratante: Prefeitura de Coremas-PB. Contratada: FRANCISCO MARCULINO DA SILVA, CNPJ: 26.931.037/0001-27, para o OBJETO: prestar serviços de serralheiro e ajudante de serralheiro em diversas secretarias do Município de Coremas-PB, conforme termo de referência. Valor contratado: valor total contratado será de R$ 15.008,40 (quinze mil, oito reais e quarenta centavos). Recursos: Próprios (Diversos e Ordinários) da Prefeitura de Coremas-PB. Unidade orçamentária: Constante no QDD/2023. Vigência do contrato para execução dos serviços: Imediato. Vigência do contrato para efeito de pagamentos: Até 31/03/2023. Partes assinantes: Irani A. da Silva (Pela contratante) e o Sr. Francisco Marculino da Silva (Pela contratada).

Coremas/PB, 16 de janeiro de 2023.

Irani Alexandrino da Silva
Prefeito

PREFEITURA MUNICIPAL DE COREMAS
EXTRATO DO CONTRATO DE PRESTAÇÃO
DE SERVIÇOS Nº 400003/2023
TOMADA DE PREÇOS Nº 013/2022.

Contratante: Prefeitura de Coremas/PB. Contratada: JHONANTAN ANDRADE DA SILVA EIRELI, CNPJ: 34.955.075/0001-48. Objeto: Prestar serviços de engenharia na Execução da pavimentação em paralelepípedo das seguintes Ruas: Francisco Guedes da Silva (Estaca 0,00 a Estaca 6,00 + 11,60), Francisco Guedes da Silva (Estaca 6,00 + 11,60 a Estaca 11,00 + 11,60), Rua Virgulino da Silva e Rua Severino Araújo de Lacerda na sede do Município de Coremas-PB, conforme planilha orçamentária de custos, conforme termo de referência, conforme planilha orçamentária de custo. Valor total contratado: R$ 409.078,03 (Quatrocentos e nove mil, setenta e oito reais e três centavos). Vigência para conclusão do Serviço: Em até 120 (cento e vinte) dias, contado a partir da emissão da ordem de serviços. Vigência do contrato: Até 31/12/2023. Fonte de Recursos: Contrato de repasse 1079758-72/2021-CAIXA e Próprio (Diversos) do Município). Dotação: Secretaria Municipal de Urbanismo. Partes ass.: Irani A. da Silva (Pela contratante) e Sr. Jhonantan Andrade da Silva (Pela contratada).

Coremas-PB, 13 de janeiro de 2023.

Irani Alexandrino da Silva
Prefeito.

PREFEITURA MUNICIPAL DE COXIXOLA
AVISO DE LICITAÇÃO
CHAMADA PÚBLICA DE COMPRA Nº 00001/2023

Torna público que fará realizar através da Comissão Permanente de Licitação, Chamada Pública de Compra objetivando: AQUISIÇÃO DE GÊNEROS ALIMENTÍCIOS ORIUNDOS DA AGRICULTURA FAMILIAR, PARA ATENDIMENTO AO PROGRAMA DE ALIMENTAÇÃO ESCOLAR – PNAE. Os interessados deverão apresentar envelope contendo a documentação e respectiva propositura até as 08:00 horas do dia 08 de Fevereiro de 2023, na sala da referida comissão, sediada na Avenida Manoel José das Neves, 42 - Centro - Coxixola - PB. Neste mesmo local, data e horário será realizada a sessão pública para abertura do respectivo envelope. Recursos: previstos no orçamento vigente. Fundamento legal: Lei Federal nº 8.666/93; e legislação pertinente, consideradas as alterações posteriores das referidas normas. Informações: no horário das 08:00 as 11:00 horas e das 13:00 as 17:00 horas dos dias úteis, no endereço supracitado. Telefone: (83) 3306–1057. E-mail: cplcoxixola@gmail.com.

Coxixola - PB, 13 de Janeiro de 2023

VANDSON NEY DE AMORIM BRITO
Presidente da Comissão

PREFEITURA MUNICIPAL DE COXIXOLA
AVISO DE LICITAÇÃO
PREGÃO ELETRÔNICO Nº 00003/2023

Torna público que fará realizar através do Pregoeiro Oficial e Equipe de Apoio, sediada na Avenida Manoel José das Neves, 42 - Centro - Coxixola - PB, por meio do site https://www.portaldecompraspublicas.com.br/, licitação modalidade Pregão Eletrônico, do tipo menor preço, visando formar Sistema de Registro de Preços objetivando contratações futuras, para: AQUISIÇÃO DE MERENDA ESCOLAR. Abertura da sessão pública: 08:00 horas do dia 01 de Fevereiro de 2023. Início da fase de lances: 08:02 horas do dia 01 de Fevereiro de 2023. Referência: horário de Brasília - DF. Recursos: previstos no orçamento vigente. Fundamento legal: Lei Federal nº 10.520/02 e subsidiariamente a Lei Federal nº 8.666/93; Lei Complementar nº 123/06; Decreto Federal nº 7.892/13; Decreto Federal nº 10.024/19; e legislação pertinente, consideradas as alterações posteriores das referidas normas. Informações: das 08:00 as 11:00 horas e das 13:00 as 17:00 horas dos dias úteis, no endereço supracitado. Telefone: (83) 3306–1057. E-mail: cplcoxixola@gmail.com. Edital: http://www.coxixola.pb.gov.br/; www.tce.pb.gov.br; https://www.portaldecompraspublicas.com.br/.

Coxixola - PB, 13 de Janeiro de 2023

JOSÉ ARAGONÊS CORREIA DE BRITO
Pregoeiro Oficial

PREFEITURA MUNICIPAL DE CUITEGI
AVISO DE LICITAÇÃO
TOMADA DE PREÇOS 01.2023.

A PREFEITURA MUNICIPAL DE CUITEGI/PB, através de sua CPL – (Comissão Permanente de Licitação), comunica a quem possa interessar que, nos termos da Lei 8.666/93 e suas alterações posteriores, fará realizar no dia 03.02.2023, às 09h00min, em sua Sala, Prédio Sede da Prefeitura Municipal, Rua Nossa Senhora do Rosário, 35, Centro – Cuitegi/PB, Licitação na modalidade TOMADA DE PREÇOS, de n.º 01.2023, TIPO: Menor Preço, REGIME DE EXECUÇÃO: Empreitada por Preço Global, destinada a contratação de empresa do ramo pertinente para Pavimentação em Paralelepípedos de Ruas para o Município de Cuitegi, conforme Termo de Convênio nº 0175/2022, celebrado com o Governo do Estado da Paraíba através da Secretaria de Estado do desenvolvimento e da Articulação Municipal e Prefeitura Municipal de Cuitegi/PB. Valor estimado dos serviços: R$ 113.538,18 – Cento e treze mil quinhentos e trinta e oito reais e dezoito centavos. 21.000 – 26.782.0006.1027 – 4.4.90.51 – Obras e Instalações. Demais esclarecimentos e Cópia do Edital poderão ser obtidos no endereço retro mencionado, em dias úteis, no horário compreendido de 08h00min às 12h00min. sites: www.cuitegi.pb.gov.br / tce.pb.gov.br

Cuitegi/PB, 13 de janeiro de 2023.

DIEGO SILVA DE OLIVEIRA
Presidente da CPL

PREFEITURA MUNICIPAL DE DUAS ESTRADAS
AVISO DE LICITAÇÃO
PREGÃO ELETRÔNICO Nº 00001/2023

Torna público que fará realizar através do Pregoeiro Oficial e Equipe de Apoio, sediada na Rua do Comercio, 23 - Centro - Duas Estradas - PB, por meio do site https://bnc.org.br/sistema/, licitação modalidade Pregão Eletrônico, do tipo menor preço, para: Aquisições de móveis destinados à Creche Pequena Soraya do Município de Duas Estradas – PB. Abertura da sessão pública: 09:00 horas do dia 02 de Fevereiro de 2023. Início da fase de lances: para ocorrer nessa mesma sessão pública. Referência: horário de Brasília - DF. Recursos: previstos no orçamento vigente. Fundamento legal: Lei Federal nº 10.520/02 e subsidiariamente a Lei Federal nº 8.666/93; Lei Complementar nº 123/06; Decreto Federal nº 10024/19; e legislação pertinente, consideradas as alterações posteriores das referidas normas. Informações: das 08:00 as 12:00 horas dos dias úteis, no endereço supracitado. Telefone: (083) OUVIDORIA NO SITE. E-mail: prefeituradeduasestradas.pb@gmail.com. Edital: http://duasestradas.pb.gov.br/; www.tce.pb.gov.br; https://bnc.org.br/sistema/.

Duas Estradas - PB, 12 de Janeiro de 2023

ERIVELTO DA SILVA FERNANDES
Pregoeiro Oficial

PREFEITURA MUNICIPAL DE DUAS ESTRADAS
AVISO DE LICITAÇÃO
PREGÃO ELETRÔNICO Nº 00002/2023

Torna público que fará realizar através do Pregoeiro Oficial e Equipe de Apoio, sediada na Rua do Comercio, 23 - Centro - Duas Estradas - PB, por meio do site https://bnc.org.br/sistema/, licitação modalidade Pregão Eletrônico, do tipo menor preço, para: Aquisições de óleos lubrificantes e derivados destinados aos veículos próprios e locados do Município de Duas Estradas – PB. Abertura da sessão pública: 09:00 horas do dia 03 de Fevereiro de 2023. Início da fase de lances: para ocorrer nessa mesma sessão pública. Referência: horário de Brasília - DF. Recursos: previstos no orçamento vigente. Fundamento legal: Lei Federal nº 10.520/02 e subsidiariamente a Lei Federal nº 8.666/93; Lei Complementar nº 123/06; Decreto Federal nº 10024/19; e legislação pertinente, consideradas as alterações posteriores das referidas normas. Informações: das 08:00 as 12:00 horas dos dias úteis, no endereço supracitado. Telefone: (083) OUVIDORIA NO SITE. E-mail: prefeituradeduasestradas.pb@gmail.com. Edital: http://duasestradas.pb.gov.br/; www.tce.pb.gov.br; https://bnc.org.br/sistema/.

Duas Estradas - PB, 12 de Janeiro de 2023

ERIVELTO DA SILVA FERNANDES
Pregoeiro Oficial

PREFEITURA MUNICIPAL DE ESPERANÇA
AVISO DE LICITAÇÃO
PREGÃO PRESENCIAL Nº 00003/2023

Torna público que fará realizar através do Pregoeiro Oficial e Equipe de Apoio, sediada na Rua Antenor Navarro, 837 - Lírio Verde - Esperança - PB, às 09:00 horas do dia 26 de Janeiro de 2023, licitação modalidade Pregão Presencial, do tipo menor preço, para: Aquisição Parcelada de medicamentos de A à Z Tipo Ético, Genérico e Similar, que não compõe o elenco de Assistência Farmacêutica Básica para atender a demanda da Secretaria Municipal de Saúde deste município de Esperança – PB. Recursos: previstos no orçamento vigente. Fundamento legal: Lei Federal nº 10.520/02 e subsidiariamente a Lei Federal nº 8.666/93; Lei Complementar nº 123/06; Decreto Municipal nº 2028/21; e legislação pertinente, consideradas as alterações posteriores das referidas normas. Informações: no horário das 08h00min Às 13h00min dos dias úteis, no endereço supracitado. Telefone: (83) 3361–3801. E-mail: cpl@esperanca.pb.gov.br. Edital: www.tce.pb.gov.br.

Esperança - PB, 12 de Janeiro de 2023

JUVENCIO RODRIGUES NETO
Pregoeiro Oficial

PREFEITURA MUNICIPAL DE ESPERANÇA
AVISO DE LICITAÇÃO
PREGÃO PRESENCIAL Nº 00004/2023

Torna público que fará realizar através do Pregoeiro Oficial e Equipe de Apoio, sediada na Rua Antenor Navarro, 837 - Lírio Verde - Esperança - PB, às 11:00 horas do dia 26 de Janeiro de 2023, licitação modalidade Pregão Presencial, do tipo menor preço, para: Contratação de empresa para prestação de serviços Técnicos Especializados de terapias de psicomotricidade para atendimentos de alunos com TEA (Transtorno do Espectro Autista) deste municipio por 12 (doze) meses. Recursos: previstos no orçamento vigente. Fundamento legal: Lei Federal nº 10.520/02 e subsidiariamente a Lei Federal nº 8.666/93; Lei Complementar nº 123/06; Decreto Municipal nº 2028/21; e legislação pertinente, consideradas as alterações posteriores das referidas normas. Informações: no horário das 08h00min Às 13h00min dos dias úteis, no endereço supracitado. Telefone: (83) 3361–3801. E-mail: cpl@esperanca.pb.gov.br. Edital: www.tce.pb.gov.br.

Esperança - PB, 12 de Janeiro de 2023

JUVENCIO RODRIGUES NETO
Pregoeiro Oficial

PREFEITURA MUNICIPAL DE ESPERANÇA
COMISSÃO ESPECIAL DE LICITAÇÃO
(REPUBLICADO POR INCORREÇÃO)
RESULTADO DE HABILITAÇÃO
TOMADA DE PREÇOS Nº 00012/2022

OBJETO: CONTRATAÇÃO DE EMPRESA PARA EXECUÇÃO DE SERVIÇOS DE RETOMADA DAS OBRAS REMANESCENTES DA CRECHE PRÓ-INFÂNCIA, ATRAVÉS DE CONVÊNIO COM O FNDE (FUNDO NACIONAL DE DESENVOLVIMENTO DA EDUCAÇÃO), NO BAIRRO DA BELA VISTA, MUNICÍPIO DE ESPERANÇA/PB. A Comissão Especial de Licitação torna público que, tendo em vista a inabilitação reconhecida de todas os licitantes participantes, fora aberto prazo para regularização e apresentação de nova documentação, publicado em imprensa nacional, nos termos da Lei Federal 8.666/1993. Apenas a empresa WJX CONSTRUÇÕES E SERVIÇOS DE ENGENHARIA LTDA – CNPJ 13.408.085/0001-93 apresentou nova documentação. As demais não se manifestaram. Restando a seguinte decisão: LICITANTE HABILITADO: WJX CONSTRUÇÕES E SERVIÇOS DE ENGENHARIA LTDA – CNPJ 13.408.085/0001-93. LICITANTES INABILITADOS: - AJCL CONSTRUÇÕES EIRELI – CNPJ 42.509.997/0001-50; - CONCRENOR CONSTRUÇÕES DO NORDESTE EIRELI – CNPJ 10.744.571/0001-94; - CONSTRUTORA ALVES E CONSERVA LTDA – CNPJ 24.606.073/0001-90; - CONSTRUTORA AMORIM E LOCAÇÃO LTDA – CNPJ 44.169.551/0001-59; - DK CONSTRUÇÕES – CNPJ 23.916.946/0001-06; - JMSV CONSTRUÇÕES EIRELI – CNPJ 30.999.688/0001-26; - JRD CONSTRUÇÕES LTDA – CNPJ 44.135.727/0001-51; - MONTEIRO CONSTRUÇÕES – CNPJ 47.918.526/0001-19; - TORRES E ANDRADE CONSTRUÇÕES, PRÉ-MOLDADOS E SERVIÇOS LTDA – CNPJ 21.933.413/0001-07; - URANO CONSTRUÇÕES CIVIL LTDA – CNPJ 47.539.216/0001-93. Dos atos decorrentes do procedimento licitatório, caberão recursos nos termos do art. 109 da Lei Federal 8.666/1993 e suas alterações. Eventuais recursos deverão ser protocolados via Central de Atendimento desta Comissão Especial através do endereço eletrônico: esperanca.pb.certames@gmail.com .Encontra-se franqueado o acesso aos documentos constantes dos autos. Não serão disponibilizados documentos de habilitação de forma eletrônica, considerando se tratar processo regido pela Lei Federal 8.666/1993, não se aplicando ao certame, portanto, a Lei Federal 10.024/2019. Comunica-se que, em não havendo interposição de recursos a Sessão Pública para abertura dos envelopes Proposta de Preços será realizada no dia 24/01/2023, às 10h no mesmo local da primeira reunião. Maiores informações poderão ser obtidas através do endereço eletrônico esperanca.pb.certames@gmail.com ou junto a Comissão Especial de Licitação, Rua Antenor Navarro, nº 837 - Centro Administrativo, Esperança – PB, no horário das 08h às 13h dos dias úteis. Telefone: (83) 3361-3801.

Esperança – PB, 04 de janeiro de 2023.

Chirlene Bárbara Torres Rodrigues
Presidente da Comissão

PREFEITURA MUNICIPAL DE ESPERANÇA
EXTRATO DE ADITIVO

OBJETO: LOCAÇÃO DE IMÓVEL TIPO COMERCIAL, LOCALIZADO NA RUA ANTENOR NAVARRO, 837 - BAIRRO LIRIO VERDE NESTA CIDADE DESTINADO AO FUNCIONAMENTO DO CENTRO ADMINISTRATIVO DO MUNICÍPIO DE ESPERANÇA/PB. FUNDAMENTO LEGAL: Dispensa nº DP00002/2022. ADITAMENTO: Dar continuidade a execução do objeto contratado. PARTES CONTRATANTES: Prefeitura Municipal de Esperança e: CT Nº 00007/2022 - Rm Atacadista e Distribuidora de Alimentos Ltda - 1º Aditivo - prorroga o prazo por mais 12 meses. ASSINATURA: 06.01.23

PREFEITURA MUNICIPAL DE GUARABIRA
EXTRATO DE ADITIVO DE CONTRATO
SEGUNDO TERMO ADITIVO AO CONTRATO
SEGUNDO DE PRAZO

REF: PREGÃO PRESENCIAL 00017/2021.

OBJETO: Prorrogação do Prazo de Vigência Por mais 10 (dez) meses, contados do termino do prazo de vigência do termo de contrato de nº 00131/2021 datado em 18 de março de 2021 e com termino de vigência em 31 de dezembro de 2021, e conforme 1º termo aditivo de prazo e valor datado em 30/12/2021 celebrado inicialmente entre as partes objetivando a Locação de veículos para atendimento a demandas da STTRANS até dezembro de 2021.

CONTRATANTE: PREFEITURA MUNICIPAL DE GUARABIRA – MARCUS DIOGO DE LIMA.
CONTRATADO: LEONARDO FONSECA RIBEIRO – CNPJ: 09.508.579/0001-72

JUSTIFICATIVA: Por se tratar de um serviço prestado de natureza contínua e por mostra-se vantajoso para a administração municipal.

REGIMENTO: Lei 8.666/93 e suas alterações posteriores.
DATA TERMO ADITIVO: 14/10/2022
VIGÊNCIA ADITIVO: 14/08/2023
OBS: Publique-se para atendimento do disposto no parágrafo único do art. 61 da Lei 8.666/93.

MARCUS DIOGO DE LIMA
Prefeito

PREFEITURA MUNICIPAL DE GURINHÉM
AVISO DE LICITAÇÃO
PREGÃO PRESENCIAL Nº 0002/2023

Torna público que fará realizar através do Pregoeiro Oficial e Equipe de Apoio, sediada na Rua Gov. Flavio Ribeiro, 19 - Centro - Gurinhém - PB, às 09:00 horas do dia 26 de janeiro 2023, licitação modalidade Pregão Presencial, do tipo menor preço Recursos: previstos no orçamento vigente. Fundamento legal: Lei Federal nº 10.520/02 e subsidiariamente a Lei Federal nº 8.666/93; Lei Complementar nº 123/06; Decreto Municipal nº 003/17; e legislação pertinente, consideradas as alterações posteriores das referidas normas. Informações: no horário das 08:00 as 13:00 horas dos dias úteis, no endereço supracitado. Telefone: (83) 3285–1529. E-mail: licitacaogurinhem@gmail.com. Edital: https://www.gurinhem.pb.gov.br/; www.tce.pb.gov.br.

Gurinhém - PB, 05 de janeiro de 2023

RAFAEL LOPES DE CARVALHO LEITE
Pregoeiro Oficial

PREFEITURA MUNICIPAL DE GURINHÉM
AVISO DE LICITAÇÃO
PREGÃO PRESENCIAL Nº 0003/2023

Torna público que fará realizar através do Pregoeiro Oficial e Equipe de Apoio, sediada na Rua Gov. Flavio Ribeiro, 19 - Centro - Gurinhém - PB, às 10:00 horas do dia 26 de janeiro 2023, licitação modalidade Pregão Presencial, do tipo menor preço Recursos: previstos no orçamento vigente. Fundamento legal: Lei Federal nº 10.520/02 e subsidiariamente a Lei Federal nº 8.666/93; Lei Complementar nº 123/06; Decreto Municipal nº 003/17; e legislação pertinente, consideradas as alterações posteriores das referidas normas. Informações: no horário das 08:00 as 13:00 horas dos dias úteis, no endereço supracitado. Telefone: (83) 3285–1529. E-mail: licitacaogurinhem@gmail.com. Edital: https://www.gurinhem.pb.gov.br/; www.tce.pb.gov.br.

Gurinhém - PB, 05 de janeiro de 2023

RAFAEL LOPES DE CARVALHO LEITE
Pregoeiro Oficial

PREFEITURA MUNICIPAL DE GURINHÉM
AVISO DE LICITAÇÃO
PREGÃO PRESENCIAL Nº 00004/2023

Torna público que fará realizar através do Pregoeiro Oficial e Equipe de Apoio, sediada na Rua Gov. Flavio Ribeiro, 19 - Centro - Gurinhém - PB, às 09:00 horas do dia 27 de janeiro de 2022, licitação modalidade Pregão Presencial, do tipo menor preço, visando formar Sistema de Registro de Preços objetivando contratações futuras, para: AQUISIÇÃO PARCELADA DE MEDICAMENTOS DE A a Z, ATRAVÉS DA OFERTA DE MAIOR PORCENTAGEM DE DESCONTO SOBRE A TABELA DA ABC FARMA. Recursos: previstos no orçamento vigente. Fundamento legal: Decreto Federal nº 7.892/13; Decreto Municipal nº 003/17; e legislação pertinente, consideradas as alterações posteriores das referidas normas. Informações: no horário das 08:00 as 13:00 horas dos dias úteis, no endereço supracitado. Telefone: (83) 3285–1529. E-mail: licitacaogurinhem@gmail.com. Edital: https://www.gurinhem.pb.gov.br/; www.tce.pb.gov.br.

Gurinhém - PB, 13 de janeiro de 2023.

RAFAEL LOPES DE CARVALHO LEITE
Pregoeiro Oficial

PREFEITURA MUNICIPAL DE GURINHÉM
AVISO DE LICITAÇÃO
PREGÃO PRESENCIAL Nº 00005/2023

Torna público que fará realizar através do Pregoeiro Oficial e Equipe de Apoio, sediada na Rua Gov. Flavio Ribeiro, 19 - Centro - Gurinhém - PB, às 09:00 horas do dia 30 de janeiro de 2023, licitação modalidade Pregão Presencial, do tipo menor preço, visando formar Sistema de Registro de Preços objetivando contratações futuras, para: Aquisição de materiais de construção diversos, destinados a manutenção das diversas secretarias municipais. Recursos: previstos no orçamento vigente. Fundamento legal: Lei Federal nº 10.520/02 e subsidiariamente a Lei Federal nº 8.666/93; Lei Complementar nº 123/06; Decreto Federal nº 7.892/13; Decreto Municipal nº 003/17; e legislação pertinente, consideradas as alterações posteriores das referidas normas. Informações: no horário das 08:00 as 13:00 horas dos dias úteis, no endereço supracitado. Telefone: (83) 3285–1529. E-mail: licitacaogurinhem@gmail.com. Edital: https://www.gurinhem.pb.gov.br/; www.tce.pb.gov.br.

Gurinhém - PB, 13 de janeiro de 2023

RAFAEL LOPES DE CARVALHO LEITE
Pregoeiro Oficial

PREFEITURA MUNICIPAL DE ITAPOROROCA
HOMOLOGAÇÃO
PREGÃO PRESENCIAL Nº 00042/2022

Nos termos do relatório final apresentado pela Pregoeiro Oficial e observado parecer da Assessoria Jurídica, referente ao Pregão Presencial nº 00042/2022, que objetiva: Aquisições parceladas de Materiais de limpeza em geral, para melhor atender as necessidades e demandas dos diversos setores da Administração Municipal no exercício de 2023; HOMOLOGO o correspondente procedimento licitatório em favor de: ALEXSANDRA DA COSTA GOMES DE MORAIS - R$ 1.021.537,80; EDUARDO DIONIZIO DA SILVA - R$ 387.239,00; HUMBERTO LIMA DA SILVA - R$ 248.434,00. Ficam os licitantes convocados para assinatura da ata e contrato nos termos do instrumento convocatório.

Itapororoca - PB, 13 de Janeiro de 2023

ELISSANDRA MARIA CONCEIÇÃO DE BRITO
Prefeita

PREFEITURA MUNICIPAL DE ITAPOROROCA
AVISO DE ADIAMENTO
PREGÃO ELETRÔNICO Nº 00005/2022

Torna público que fica adiado através do Pregoeiro Oficial e Equipe de Apoio, sediada na Rua Frei Damião Bozzano, 07 - Centro - Itapororoca - PB, por meio do site www.bnccompras.com, licitação modalidade Pregão Eletrônico, visando formar registro de preços, do tipo menor preço, para: Contratação de pessoa jurídica especializada em fornecimento de Conjunto completo de laboratório matemática ensino fundamental (anos iniciais 1° ao 5° ano e anos finais 6° ao 9° ano), conforme demais especificações no termo de referência.

Data anterior: Abertura da sessão pública: 14:15 horas do dia 17 de Janeiro de 2023. Início da fase de lances: 14:45 horas do dia 17 de Janeiro de 2023.

Nova data: Abertura da sessão pública: 09:15 horas do dia 31 de Janeiro de 2023. Início da fase de lances: 09:45 horas do dia 31 de Janeiro de 2023.

Referência: horário de Brasília - DF. Recursos: previstos no orçamento vigente. Fundamento legal: Lei Federal nº 10.520/02 e subsidiariamente a Lei Federal nº 8.666/93; Lei Complementar nº 123/06; Decreto Federal nº 10.024/19; e legislação pertinente, consideradas as alterações posteriores das referidas normas. Informações: das 08:00 as 12:00 horas dos dias úteis, no endereço supracitado. Telefone: (083) 32941112. E-mail: pmilicitacao2013@hotmail.com. Edital: www.itapororoca.pb.gov.br; www.tce.pb.gov.br; www.bnccompras.com.

Itapororoca - PB, 13 de janeiro de 2023

TARCÍSIO FRANÇA DA SILVA
Pregoeiro Oficial

PREFEITURA MUNICIPAL DE JERICÓ
AVISO DE LICITAÇÃO
PREGÃO PRESENCIAL Nº 00005/2023

Torna público que fará realizar através do Pregoeiro Oficial e Equipe de Apoio, sediada na Praça Frei Damião, S/N - Centro - Jericó - PB, às 08:00 horas do dia 27 de Janeiro de 2023, licitação modalidade Pregão Presencial, do tipo menor preço, para: Contratação de empresa para fornecimento de forma parcelada de MATERIAIS E INSUMOS ODONTOLÓGICOS para suprir as necessidades da Secretaria Municipal de Saúde de Jericó–PB. De acordo com especificações contidas no Termo de Referência.6y6. Recursos: previstos no orçamento vigente. Fundamento legal: Lei Federal nº 10.520/02 e subsidiariamente a Lei Federal nº 8.666/93; Lei Complementar nº 123/06; Decreto Municipal nº 02/11; Decreto Municipal nº 017/2022/22; e legislação pertinente, consideradas as alterações posteriores das referidas normas. Informações: no horário das 07:30 as 11:30 e das 13:30 as 17:00 horas dos dias úteis, no endereço supracitado. Telefone: (083) 34351089. E-mail: licitajerico@yahoo.com.br. Edital: www.jerico.pb.gov.br; www.tce.pb.gov.br.

Jericó - PB, 13 de Janeiro de 2023

FRANCISCO AROLDO PEREIRA MUNIZ
Pregoeiro Oficial

PREFEITURA MUNICIPAL DE JUAZEIRINHO
AVISO DE LICITAÇÃO
PREGÃO PRESENCIAL Nº 00035/2022

Torna público que fará realizar através do Pregoeiro Oficial e Equipe de Apoio, sediada na Praça Presidente João Pessoa, 05 - Centro - Juazeirinho - PB, às 09:00 horas do dia 10 de Janeiro de 2023, licitação modalidade Pregão Presencial, do tipo menor preço, visando formar Sistema de Registro de Preços objetivando contratações futuras, para: CONTRATAÇÃO DE EMPRESA E/OU PESSOA FÍSICA PARA EXECUTAR SERVIÇOS DE LOCAÇÃO DE TRATOR DE PNEUS, PARA CORTE DE TERRA. Recursos: previstos no orçamento vigente. Fundamento legal: Lei Federal nº 10.520/02 e subsidiariamente a Lei Federal nº 8.666/93; Lei Complementar nº 123/06; Decreto Federal nº 7.892/13; Decreto Municipal nº 005-A/17; e legislação pertinente, consideradas as alterações posteriores das referidas normas. Informações: no horário das 08:00 as 12:00 horas dos dias úteis, no endereço supracitado. Telefone: (83) 3382–1234. E-mail: licitajuazeirinho@gmail.com. Edital: www.juazeirinho.pb.gov.br; www.tce.pb.gov.br.

Juazeirinho - PB, 23 de Dezembro de 2022

ERINALDO ARAÚJO SOUSA
Pregoeiro Oficial

PREFEITURA MUNICIPAL DE MARIZÓPOLIS
AVISO DE LICITAÇÃO
PREGÃO PRESENCIAL Nº 00007/2023

Torna público que fará realizar através do Pregoeiro Oficial e Equipe de Apoio, sediada na Rua João Vicente de Almeida, SN - Edilson Alves - Marizopolis - PB, às 08:00 horas do dia 30 de janeiro de 2023, licitação modalidade Pregão Presencial, do tipo menor preço, restrita à participação de Microempresas, Empresas de Pequeno Porte e Equiparados, visando formar Sistema de Registro de Preços objetivando contratações futuras, para: Prestação de Serviços de exames especializados (Ultrassonografia), destinados a atender a população deste município de Marizópolis/PB. Recursos: previstos no orçamento vigente. Fundamento legal: Decreto Federal nº 009/15; Decreto Municipal nº 058/04; e legislação pertinente, consideradas as alterações posteriores das referidas normas. Informações: no horário das 08:00 as 12:00 horas dos dias úteis, no endereço supracitado. E-mail: licitacaomz@gmail.com. Edital: http://www.marizopolis.pb.gov.br/; www.tce.pb.gov.br. .

Marizopolis - PB, 13 de janeiro de 2023

RENATO GOMES BATISTA
Pregoeiro Oficial

PREFEITURA MUNICIPAL DE MARIZÓPOLIS
AVISO CREDENCIAMENTO N° 001/2023

A Prefeitura Municipal de Marizópolis, através do Presidente dá CPL, torna público o presente edital de chamada pública para, CREDENCIAMENTO objetivando a CONTRATAÇÃO DE EMPRESA ESPECIALIZADA NA REALIZAÇÃO DE EXAMES LABORATORIAIS VISANDO ATENDER AS NECESSIDADES DA SECRETARIA DE SAÚDE DO MUNICÍPIO DE MARIZOPOLIS-PB/ O Período de recebimento dos documentos para seleção IMEDIATA será a partir do dia 16/01/2023 até o dia 30/01/2023. no horário entre das 08:00hs às 12:00hs. O CREDENCIAMENTO será realizado na sala da Comissão. Permanente de Licitação, localizada na Rua João Vicente de Almeida, SN - Edilson Alves - Marizópolis - PB. Cópia do edital e seus anexos poderão ser obtidos no Portal da Transparência da Prefeitura, Municipal de Marizópolis, http wvvw.marizopolis.pb.gov.br ou por e-mail licitcaomz@gmail.com, a partir da publicação deste aviso.

Marizópolis – PB, 13 de Janeiro de 2023

FRANCISCO MURILO ALVINO DE ALMEIDA
Presidente da CPL

PREFEITURA MUNICIPAL DE NATUBA
HOMOLOGAÇÃO
PREGÃO ELETRÔNICO Nº 00021/2022

Nos termos do relatório final apresentado pela Pregoeira Oficial e observado parecer da Assessoria Jurídica, referente ao Pregão Eletrônico nº 00021/2022, que objetiva: Contratação de empresa para o fornecimento de combustíveis destinados ao abastecimento e/ou utilização em veículos, máquinas e equipamentos rodoviários oficiais e/ou à serviço da Municipalidade via locação; HOMOLOGO o correspondente procedimento licitatório em favor de: JM AGUIAR COMBUSTIVEIS LTDA - R$ 2.108.200,00.

Natuba - PB, 09 de Janeiro de 2023

JOSE LINS DA SILVA FILHO
Prefeito

PREFEITURA MUNICIPAL DE NATUBA
AVISO DE LICITAÇÃO
PREGÃO ELETRÔNICO Nº 00003/2023

Torna público que fará realizar através da Pregoeira Oficial e Equipe de Apoio, sediada na Rua Presidente Epitácio Pessoa, 209 - Centro - Natuba - PB, por meio do site https://www.portaldecompraspublicas.com.br, licitação modalidade Pregão Eletrônico, do tipo menor preço, para: Contratação de aterro sanitário licenciado para o recebimento e a disposição final dos resíduos sólidos urbanos produzidos por este Município. Abertura da sessão pública: 09:00 horas do dia 26 de Janeiro de 2023. Início da fase de lances: para ocorrer nessa mesma sessão pública. Referência: horário de Brasília - DF. Recursos: previstos no orçamento vigente. Fundamento legal: Lei Federal nº 10.520/02 e subsidiariamente a Lei Federal nº 8.666/93; Lei Complementar nº 123/06; Decreto Federal nº 10.024/19; Decreto Municipal nº 11/2011/11; e legislação pertinente, consideradas as alterações posteriores das referidas normas. Informações: das 08:00 as 12:00 horas dos dias úteis, no endereço supracitado. Telefone: (083) 3397–1042. E-mail: cplnatuba@gmail.com. Edital: www.natuba.pb.gov.br; www.tce.pb.gov.br; https://www.portaldecompraspublicas.com.br.

Natuba - PB, 13 de Janeiro de 2023

DEYSE MIRANDA DOS SANTOS
Pregoeira Oficial

PREFEITURA MUNICIPAL DE NATUBA
EXTRATO DE CONTRATO

OBJETO: Contratação de empresa para o fornecimento de combustíveis destinados ao abastecimento e/ou utilização em veículos, máquinas e equipamentos rodoviários oficiais e/ou à serviço da Municipalidade via locação. FUNDAMENTO LEGAL: Pregão Eletrônico nº 00021/2022. DOTAÇÃO: Recursos Próprios do Município de Natuba: 02.010 – SECRETARIA DO GOVERNO MUNICIPAL: 04 122 2001 2003 – Manutenção das Atividades da Secretaria do Governo Municipal 3390.30 99 – Material de Consumo 02.050 – SECRETARIA DE EDUCAÇÃO: 12 361 1002 2009 – Manutenção das Atividades do Ensino Fundamental – FUNDEB 12 361 1002 2012 – Manutenção das Atividades do Ensino Fundamental – MDE 12 368 1002 2014 – Manutenção das atividades de Educação com Salário Educação – QSE 12 361 1002 2011 – Manutenção das Atividades do Transporte Escolar 3390.30 99 – Material de Consumo 02.100 – SECRETARIA DE OBRAS, SERVIÇOS URBANOS E HABITAÇÃO: 15 452 1005 2038 – Manutenção das atividades da Secretaria de Obras, Serviços Urbanos e Habitação 3390.30 99 – Material de Consumo 02.090 – FUNDO MUNICIPAL DE ASSISTÊNCIA SOCIAL: 08 244 1004 2023 – Manutenção das Atividades do Fundo Municipal de Assistência Social 08 243 1004 2024 – Manutenção das Atividades do Conselho Tutelar 3390.30 99 – Material de Consumo 02.110 – SECRETARIA DE AGRICULTURA, MEIO AMBIENTE E RECURSO HÍDRICOS 20 606 1007 2040 – Manutenção da Secretaria de Agricultura, Meio Ambiente e Recurso Hídricos 20 606 1007 2041 – Manutenção das atividades de Apoio ao pequeno produtor rural 3390.30 99 – Material de Consumo 02.070 – FUNDO MUNICIPAL DE SAÚDE 10 301 1003 2018 – Manutenção das Ações e Serviços Públicos de Saúde – Atenção Básica 3390.00 – Aplicações Diretas 16000000 – Transferência Fundo a Fundo de Recursos do SUS provenientes do Governo Federal – Bloco de Manutenção 3390.30 99 – Material de Consumo 10 302 1003 2019 – Manutenção das Ações e Serviços Públicos de Saúde da Atenção Especializada 3390.00 – Aplicações Diretas 16000000 – Transferência Fundo a Fundo de Recursos do SUS provenientes do Governo Federal – Bloco de Manutenção 3390.30 99 – Material de Consumo 02.130 – SECRETARIA DE TRANSPORTE E DESENVOLVIMENTO URBANO 26 782 2001 2043 – Manutenção da Secretaria de Transporte e Desenvolvimento Urbano 3390.30 99 – Material de Consumo. VIGÊNCIA: até o final do exercício financeiro de 2023. PARTES CONTRATANTES: Prefeitura Municipal de Natuba e: CT Nº 00001/2023 - 10.01.23 - JM AGUIAR COMBUSTIVEIS LTDA - R$ 2.108.200,00.

PREFEITURA MUNICIPAL DE NATUBA
EXTRATO DE TERMO ADITIVO

Espécie: Primeiro termo aditivo ao Contrato Nº: 00050/2021. Inexigibilidade de Licitação nº IN00004/2021, nos termos do artigo 65, II, "c" da Lei nº 8.666/93, suas posteriores alterações. OBJETO: Contratação de Empresa Especializada para Prestação de serviços de assessoria e consultoria jurídica, as Secretarias Municipais de Educação, Saúde e Administração do Município de Natuba–PB, incluindo o acompanhamento de processos judiciais junto a comarca de Umbuzeiro/PB. CONTRATANTE: Prefeitura Municipal de Natuba - CNPJ 09.072.448/0001-95 CONTRATADO: FLAVIA DE PAIVA SOCIEDADE INDIVIDUAL DE ADVOCACIA - CNPJ nº 34.590.365/0001-35. MOTIVAÇÃO: alteração do prazo de vigência do contrato para acrescentar mais 12 (doze) meses.

PREFEITURA MUNICIPAL DE NATUBA
EXTRATO DE TERMO ADITIVO

Espécie: Primeiro termo aditivo ao Contrato Nº: 0051/2021. PREGÃO PRESENCIAL Nº. 021/2021, nos termos do artigo 65, II, "c" da Lei nº 8.666/93, suas posteriores alterações. OBJETO: Contratação de empresa especializada para concessão de licença de uso de softwares de gestão pública, incluindo os serviços de instalação, implantação, migração, adequação, treinamento, customização, atualização tecnológica, manutenção, suporte e assistência técnica presencial e remota, constituindo um sistema de gestão pública para atender a Prefeitura Municipal de Natuba/PB. CONTRATANTE: Prefeitura Municipal de Natuba - CNPJ 09.072.448/0001-95. CONTRATADO: AGILI SOFTWARE BRASIL LTDA - CNPJ nº 26.804.377/0001-97. MOTIVAÇÃO: alteração do prazo de vigência do contrato para acrescentar mais 12 (doze) meses.

PREFEITURA MUNICIPAL DE NATUBA
EXTRATO DE TERMO ADITIVO

Espécie: Primeiro termo aditivo ao Contrato Nº: 0052/2021. PREGÃO PRESENCIAL Nº. 022/2021, nos termos do artigo 65, II, "c" da Lei nº 8.666/93, suas posteriores alterações. OBJETO: Contratação de empresa especializada na locação de softwares para prestação de serviços de fornecimento de licenças mensais para processamento da contabilidade, folha de pagamento, portal da transparência, patrimônio e estoque, para uso da Prefeitura Municipal de Natuba. CONTRATANTE: Prefeitura Municipal de Natuba - CNPJ 09.072.448/0001-95. CONTRATADO: PUBLIC SOFTWARE INFORMATICA LTDA - CNPJ nº 07.553.129/0001-76. MOTIVAÇÃO: alteração do prazo de vigência do contrato para acrescentar mais 12 (doze) meses.

PREFEITURA MUNICIPAL DE NATUBA
EXTRATO DE TERMO ADITIVO

Espécie: Segundo termo aditivo ao Contrato Nº: 0001/2021. Inexigibilidade de Licitação nº IN00001/2021, nos termos do artigo 65, II, "c" da Lei nº 8.666/93, suas posteriores alterações. OBJETO: Execução de serviços de Assessoramento técnico contábil, compreendendo o registro, acompanhamento, controle e avaliação da execução orçamentária, financeira e patrimonial da Prefeitura Municipal de Natuba, dentro das normas e dos procedimentos exigidos pela legislação em vigor específica da Contabilidade Aplicada ao setor Público; Das exigências do Tribunal de Contas do Estado da Paraíba, e demais órgãos fiscalizadores e das atribuições correlatas ao desempenho da função. CONTRATANTE: Prefeitura Municipal de Natuba - CNPJ 09.072.448/0001-95 CONTRATADO: ANTONIO FARIAS BRITO – CONTABILIDADE E AUDITORIA S/S - CNPJ nº 07.384.777/0001-46. MOTIVAÇÃO: alteração do prazo de vigência do contrato para acrescentar mais 12 (doze) meses.

PREFEITURA MUNICIPAL DE NAZAREZINHO
REMARCAÇÃO DE SESSÃO
Pregão Eletrônico nº 00053/2022

A Pregoeira torna público que a nova sessão do Pregão Eletrônico com objeto: Contratação de empresa para aquisição parcelada de peças para manutenção dos veículos pertencentes a Prefeitura Municipal de Nazarezinho-PB, fica marcada para o dia 30/01/2023, às 09h, através do site www.portaldecompraspublicas.com.br. Novo edital disponível: www.tce.pb.gov.br e www.nazarezinho.pb.gov.br.

Nazarezinho-PB, 13/01/2023.

MARILDA SARMENTO LUIS
Pregoeira

PREFEITURA MUNICIPAL DE PEDRA BRANCA
AVISO DE LICITAÇÃO
PREGÃO PRESENCIAL Nº 0001/2023

Torna público a realização da licitação na modalidade Pregão Presencial nº 0001/2023, por menor preço por itens, com objeto, serviços de exames por imagem. Abertura dia 25/01/2023 às 08:30 horas, a rua Pres. João Pessoa, 391-Centro–Pedra Branca-PB. O edital encontra-se: www.pedrabranca.pb.gov.br, www.tce.pb.gov.br e demais informações pelo e-mail pedrabrancacpl@gmail.com.

Pedra Branca - PB, 12 de janeiro de 2023

Severino Luiz de Caldas
Pregoeiro

PREFEITURA MUNICIPAL DE PEDRA BRANCA
AVISO DE LICITAÇÃO
PREGÃO PRESENCIAL Nº 0002/2023

Torna público a realização da licitação na modalidade Pregão Presencial nº 0002/2023, do tipo menor preço por item, com objeto, Contratação de empresa ou pessoa física, do ramo, para o fornecimento de refeição de forma parcelada e preparo das refeições no próprio município de Pedra Branca. Abertura dia 25/01/2023 às 14:30 horas, a rua Pres. João Pessoa, 391-Centro–Pedra Branca-PB. O edital encontra-se: www.pedrabranca.pb.gov.br, www.tce.pb.gov.br e demais informações pelo e-mail pedrabrancacpl@gmail.com.

Pedra branca - pb, 12 de janeiro de 2023

Severino Luiz de Caldas
Pregoeiro

PREFEITURA MUNICIPAL DE PEDRA BRANCA
AVISO DE LICITAÇÃO
TOMADA DE PREÇOS N° 0001/2023

A Comissão de Licitação torna público a licitação na modalidade Tomada de Preços n° 0001/2023, para credenciamento de farmácia., Abertura dia 30.01.20223 as 08:30 horas a rua Pres. João Pessoa, 391-centro-Pedra Branca-PB. O edital encontra-se: www.pedrabranca.pb.gov.br, www.tce.pb.gov.br e demais informações pelo e-mail pedrabrancacpl@gmail.com.

Pedra Branca – PB, 12 de janeiro de 2022

Severino Luiz de Caldas
Presidente da CPL

PREFEITURA MUNICIPAL DE PIANCÓ
EXTRATO DO CONTRATO
PREGÃO ELETRÔNICO Nº 00031/2022

CONTRATANTE: Prefeitura Municipal de Piancó.

CONTRATADA: ALLFAMED COMERCIO ATACADISTA DE MEDICAMENTOS LTDA, CNPJ Nº 31.187.918/0001-15

Objeto: aquisição de medicamentos para compor a farmácia básica e atender demais necessidades da Secretaria de Saúde do município de Piancó-PB, durante o exercício de 2023.

Valor global: R$5.216.748,88 (cinco milhões, duzentos e dezesseis mil setecentos e quarenta e oito reais e oitenta e oito centavos)

Piancó-PB, 12 de Janeiro de 2023

Daniel Galdino de Araújo Pereira
Prefeito

PREFEITURA MUNICIPAL DE PIANCÓ
EXTRATO DO CONTRATO
PREGÃO ELETRÔNICO Nº 00034/2022

CONTRATANTE: Prefeitura Municipal de Piancó.

CONTRATADA: VIVA DISTRIBUIDORA DE PRODUTOS EIRELI -ME – CNPJ 20.008.831/0001-17

Objeto: aquisição de materiais de limpeza de uso pessoal e doméstico parar atender as necessidades de diversas Secretarias do município de Piancó-PB, durante o exercício de 2023.

Valor global: R$16.592,46 (dezesseis mil, quinhentos e noventa e dois reais e quarenta e seis centavos)

Piancó-PB, 12 de Janeiro de 2023

Daniel Galdino de Araújo Pereira
Prefeito

PREFEITURA MUNICIPAL DE PIANCÓ
EXTRATO DO CONTRATO
DISPENSA N° 00001/2023

LOCATÁRIA: PREFEITURA MUNICIPAL DE PIANCÓ.

LOCADOR: JESSICA FERREIRA ESTEVAM ABILIO, CPF nº 069.324.594-85

OBJETIVO: Locação de um imóvel no Sítio Ferrão S/N, CEP: 58.765-000, destinado ao funcionamento de um posto âncora do PSF 08 da saúde do Município de Piancó-PB.

VALOR MENSAL: R$ 600,00 (seiscentos reais).

VALOR GLOBAL: R$ 7.200,00 (sete mil e duzentos reais).

Piancó-PB, em 13 de janeiro de 2023.

Daniel Galdino de Araújo Pereira
Prefeito

FUNDO MUNICIPAL DE SAÚDE DE POCINHOS
AVISO DE LICITAÇÃO
PREGÃO PRESENCIAL Nº 1003/2023

Torna público que fará realizar através do Pregoeiro Oficial e Equipe de Apoio, sediada na Rua Cônego João Coutinho, S/N - Centro - Pocinhos - PB, às 09:30 horas do dia 30 de janeiro de 2023, licitação modalidade Pregão Presencial, do tipo menor preço, para: AQUISIÇÃO DE MEDICAMENTOS INJETÁVEIS. Recursos: previstos no orçamento vigente. Fundamento legal: Lei Federal nº 10.520/02 e subsidiariamente a Lei Federal nº 8.666/93; Lei Complementar nº 123/06; Decreto Federal nº 3.555/00; e legislação pertinente, consideradas as alterações posteriores das referidas normas. Informações: no horário das 08:00 as 12:00 horas dos dias úteis, no endereço supracitado. Telefone: (85) 33841247. E-mail: licitacaopocinhos@gmail.com. Edital: www.pocinhos.pb.gov.br; www.tce.pb.gov.br.

Pocinhos - PB, 11 de janeiro de 2023

RODRIGO VIEIRA MARTINS
Pregoeiro Oficial

FUNDO MUNICIPAL DE SAÚDE DE POCINHOS
AVISO DE LICITAÇÃO
PREGÃO PRESENCIAL Nº 1001/2023

Torna público que fará realizar através do Pregoeiro Oficial e Equipe de Apoio, sediada na Rua Cônego João Coutinho, S/N - Centro - Pocinhos - PB, às 09:30 horas do dia 26 de Janeiro de 2023, licitação modalidade Pregão Presencial, do tipo menor preço, visando formar Sistema de Registro de Preços objetivando contratações futuras, para: Aquisição de Medicamentos de A a Z da linha Farma (Ético, Genérico e Similares), com apresentação de receita, através da oferta de maior percentual de desconto sobre a tabela de preços de referência da Associação Brasileira do Comércio Farmacêutico – ABCFARMA. Recursos: previstos no orçamento vigente. Fundamento legal: Lei Federal nº 10.520/02 e subsidiariamente a Lei Federal nº 8.666/93; Lei Complementar nº 123/06; Decreto Federal nº 3.555/00; Decreto Federal nº 7.892/13; e legislação pertinente, consideradas as alterações posteriores das referidas normas. Informações: no horário das 08:00 as 12:00 horas dos dias úteis, no endereço supracitado. Telefone: (85) 33841247. E-mail: licitacaopocinhos@gmail.com. Edital: www.pocinhos.pb.gov.br; www.tce.pb.gov.br.

Pocinhos - PB, 11 de janeiro de 2023

RODRIGO VIEIRA MARTINS
Pregoeiro Oficial

FUNDO MUNICIPAL DE SAÚDE DE POCINHOS
AVISO DE LICITAÇÃO
PREGÃO PRESENCIAL Nº 1002/2023

Torna público que fará realizar através do Pregoeiro Oficial e Equipe de Apoio, sediada na Rua Cônego João Coutinho, S/N - Centro - Pocinhos - PB, às 11:00 horas do dia 26 de janeiro de 2023, licitação modalidade Pregão Presencial, do tipo menor preço, para: AQUISIÇÃO DE MATERIAL DE LIMPEZA, DESCÁRTAVEIS E HIGIENE PESSOAL, DESTANADO AO FUNDO MUNICIPAL DE SAÚDE DO MUNICIPIO DE POCINHOS – PB. Recursos: previstos no orçamento vigente. Fundamento legal: Lei Federal nº 10.520/02 e subsidiariamente a Lei Federal nº 8.666/93; Lei Complementar nº 123/06; Decreto Federal nº 3.555/00; e legislação pertinente, consideradas as alterações posteriores das referidas normas. Informações: no horário das 08:00 as 12:00 horas dos dias úteis, no endereço supracitado. Telefone: (85) 33841247. E-mail: licitacaopocinhos@gmail.com. Edital: www.pocinhos.pb.gov.br; www.tce.pb.gov.br.

Pocinhos - PB, 11 de janeiro de 2023

RODRIGO VIEIRA MARTINS
Pregoeiro Oficial

PREFEITURA MUNICIPAL DE PRATA
AVISO DE ADIAMENTO
TOMADA DE PREÇOS Nº 00001/2023

A Comissão Permanente de Licitação comunica o adiamento da Tomada de Preços nº 00001/2023, para o dia 03 de Fevereiro de 2023 às 08:30 horas, no mesmo local inicialmente divulgado: Rua Vicente Neri, 78 - Centro - Prata - PB. Informações: no horário das 08:00 as 12:00 horas dos dias úteis, no referido endereço. Telefone: (083) 3390–1126. E-mail: cplpmprata@gmail.com.

Prata - PB, 13 de Janeiro de 2023

CRISTIANA DE FÁTIMA DA SILVA
Presidenta da Comissão

PREFEITURA MUNICIPAL DE QUEIMADAS
AVISO DE LICITAÇÃO
PREGÃO ELETRÔNICO Nº 00001/2023

Torna público que fará realizar através do Pregoeiro Oficial e Equipe de Apoio, sediada na Rua João Barbosa da Silva, 120 - Centro - Queimadas - PB, por meio do site www.portaldecompraspublicas.com.br, licitação modalidade Pregão Eletrônico, do tipo menor preço, para: AQUISIÇÃO DE CARGA DE GÁS LIQUEFEITO DE PETRÓLEO (GLP), EM BOTIJÕES. Abertura da sessão pública: 09:00 horas do dia 26 de janeiro de 2023. Início da fase de lances: para ocorrer nessa mesma sessão pública. Referência: horário de Brasília - DF. Recursos: previstos no orçamento vigente. Fundamento legal: Lei Federal nº 10.520/02 e subsidiariamente a Lei Federal nº 8.666/93; Lei Complementar nº 123/06; Decreto Federal nº 10.024/19; e legislação pertinente, consideradas as alterações posteriores das referidas normas. Informações: das 08:00 as 12:00 horas dos dias úteis, no endereço supracitado. Telefone: (083) 33922276. E--mail: licitacaopmqueimadas2017@gmail.com. Edital: www.queimadas.pb.gov.br ou /https://tce.pb.gov.br/; www.portaldecompraspublicas.com.br.

Queimadas - PB, 13 de janeiro de 2023

JURANDIR DA SILVA
Pregoeiro Oficial

PREFEITURA MUNICIPAL DE SANTA LUZIA
AVISO DE PREGÃO
ELETRÔNICO Nº 00003/2023

OBJETO: contratação de empresa para fornecimento diário de produtos de panificação e derivados do leite para atender as necessidades das Secretarias do Município de Santa Luzia/PB.

TIPO: MENOR PREÇO

DATA DA ABERTURA: 27/01/2023 - HORÁRIO: 08:30 HORAS.

Legislação Aplicável: Lei Nº 10.520/02, Decreto Nº 10.024/2019, Decreto Municipal de N° 019/2020, Lei Nº 8.666/1993, e subsidiárias.

LOCAL: Portal de Compras Públicas – www.portaldecompraspublicas.com.br.

Modo de Disputa: Aberto.

Outros esclarecimentos poderão ser fornecidos na Sala da Comissão Permanente de Licitação, no Prédio Sede da Prefeitura "Paço Quipauá", das 08:00 às 12:00hs, no endereço Praça Estanislau de Medeiros, s/nº, Bairro Antônio Bento de Morais, na cidade de Santa Luzia/PB - CEP nº 58.600-000, ou pelo Fone: (83) 3461-2299. E-mail: licitacao@santaluzia.pb.gov.br.

Santa Luzia/PB, 13 de janeiro de 2023.

Jonas Pereira de Andrade
Pregoeiro Oficial

PREFEITURA MUNICIPAL DE SANTA RITA
TERMO DE ADJUDICAÇÃO
PREGÃO ELETRÔNICO Nº 077/2022

OBJETO: AQUISIÇÃO DE BERÇOS, COLCHÕES E CAMAS EMPILHÁVEL, PARA ATENDER AS NECESSIDADES DA SECRETARIA DE EDUCAÇÃO DO MUNICÍPIO DE SANTA RITA, PB.

A SECRETÁRIA DE EDUCAÇÃO E A PREGOEIRA OFICIAL DO MUNICÍPIO DE SANTA RITA, ESTADO DA PARAÍBA, no uso das atribuições que lhe foram conferidas através da Portaria nº 0020/2022, de 31/01/2022, e observadas as disposições da Lei Federal nº 10.520/02 e subsidiariamente a Lei Federal nº 8.666/93; Lei Complementar nº 123/06; Decreto Federal nº 5.450/05; Decreto Federal n° 10.024 de 20 de setembro de 2019.

R E S O L V E M:

ADJUDICAR o resultado da licitação, modalidade Pregão Eletrônico nº 077/2022, que objetiva: AQUISIÇÃO DE BERÇOS, COLCHÕES E CAMAS EMPILHÁVEL, PARA ATENDER AS NECESSIDADES DA SECRETARIA DE EDUCAÇÃO DO MUNICÍPIO DE SANTA RITA, PB, com base nos elementos constantes do processo correspondente, a:

- ANDIVA COMÉRCIO DE EQUIPAMENTOS E SERVIÇOS LTDA
CNPJ: 26.873.236/0001-26
Valor R$: 226.000,00
- CRESCER INDÚSTRIA E COMÉRCIO DE INJETADOS PLÁSTICOS EIRELI
CNPJ: 18.658.463/0001-00
Valor R$: 468.000,00
- ORTHOVIDA INDÚSTRIA E NEGÓCIOS DIGITAIS LTDA
CNPJ: 14.323.297/0001-30
Valor R$: 58.800,00

Santa Rita - PB, 13 de janeiro de 2023.

EDILENE DA SILVA SANTOS
SECRETÁRIA MUNICIPAL DE EDUCAÇÃO
MARIA NEUMA DIAS
PREGOEIRA OFICIAL

PREFEITURA MUNICIPAL DE SANTA RITA
EXTRATO DAS ATAS DE REGISTRO DE PREÇOS Nº 005/2023.
PROCESSO ADMINISTRATIVO Nº 260/2022.

PREGÃO ELETRÔNICO Nº 110/2022. 1.0 - DO OBJETIVO. - REGISTRO DE PREÇOS PARA AQUISIÇÃO DE FARDAMENTOS, PARA ATENDER AS NECESSIDADES DOS ALUNOS MATRICULADOS NAS UNIDADES ESCOLARES DO MUNICÍPIO DE SANTA RITA-PB, DO ANO LETIVO DE 2022, NAS ETAPAS DA EDUCAÇÃO INFANTIL, DO ENSINO FUNDAMENTAL I E II, DA EDUCAÇÃO DE JOVENS E ADULTOS-EJA. 2.0 - DO RESULTADO. - DOUGLAS BERNARDO AZEVEDO - CNPJ: 13.099.984/0001-51 - VALOR R$: 133.444,61. - RIACHÃO UNIFORMES LTDA - CNPJ: 28.596.448/0001-39 - VALOR R$: 282.037,80. - RICARDO ARAÚJO ALVES - CNPJ: 37.840.719/0001-40 - VALOR R$: 102.713,99. - VESTIR INDÚSTRIA E COMÉRCIO DE CONFECÇÕES LTDA - CNPJ: 07.358.710/0001-37 - VALOR R$: 137.368,10. Publique-se e cumpra-se.

Santa Rita - PB, 11 de janeiro de 2023.

EDILENE DA SILVA SANTOS
SECRETÁRIA MUNICIPAL DE EDUCAÇÃO.

PREFEITURA MUNICIPAL DE SÃO JOÃO DO TIGRE
RATIFICAÇÃO E ADJUDICAÇÃO
DISPENSA Nº DV00001/2023

Nos termos dos elementos constantes da respectiva Exposição de Motivos que instrui o processo e observado o parecer da Assessoria Jurídica, referente a Dispensa de Licitação nº DV00001/2023, que objetiva: CONTRATAÇÃO DE EMPRESA PARA O FORNECIMENTO DE GÊNEROS ALIMENTÍCIOS DE FORMA PARCELADA PARA ATENDER AS NECESSIDADES DESTE MUNICIPIO; RATIFICO o correspondente procedimento e ADJUDICO o seu objeto a: RODRIGO ARAUJO DE FREITAS - R$ 47.990,50.

São João do Tigre - PB, 12 de Janeiro de 2023

MARCIO ALEXANDRE LEITE
Prefeito.

PREFEITURA MUNICIPAL DE SÃO JOÃO DO TIGRE
EXTRATO DE CONTRATO

OBJETO: CONTRATAÇÃO DE EMPRESA PARA O FORNECIMENTO DE GÊNEROS ALIMENTÍCIOS DE FORMA PARCELADA PARA ATENDER AS NECESSIDADES DESTE MUNICIPIO. FUNDAMENTO LEGAL: Dispensa de Licitação nº DV00001/2023. DOTAÇÃO: Recursos Próprios do Município de São João do Tigre: RECURSOS PRÓPRIOS DO MUNICÍPIO DE SÃO JOÃO DO TIGRE: 05.000 – SECRETARIA DE INFRAESTRUTURA – 15 122 2035 2026 MANUTENÇÃO DA SECRETARIA DE INFRAESTRUTURA – 09.000 FUNDO MUNICIPAL DE DESENVOLVIM – 08 244 2014 2040 MANUTENÇÃO DAS ATIVIDADES DO FUNDO DE DESENVOLVIMENTO SOCIAL – 10.000 FUNDO MUNICIPAL DE SAUDE – 10 301 2006 2020 MANUTENÇÃO DO FUNDO MUNICIPAL DE SAÚDE – 01.010 SECRETARIA DE ADMINISTRACAO – 04 122 2002 2004 – MANUTENCAO DAS ATIVIDADES DE ADMINISTRACAO GERAL – 03.000 SECRETARIA DE EDUCACAO – 04 306 2005 2012 PROGRAMA MERENDA ESCOLAR PNAE – 12 365 2017 2017 MANUTENÇÃO DA CRECHE – 12 366 2018 2018 MANUTENÇÃO DO PROGRAMA EJA – FNDE – 12 306 2005 2076 PROGRAMA MERENDA ESCOLAR PNAE – 33.90.30 –MATERIAL DE CONSUMO. VIGÊNCIA: até 12/04/2023. PARTES CONTRATANTES: Prefeitura Municipal de São João do Tigre e: CT Nº 00301/2023 - 12.01.23 - RODRIGO ARAUJO DE FREITAS - R$ 47.990,50.

PREFEITURA MUNICIPAL DE SÃO JOSÉ DE ESPINHARAS
AVISO DE LICITAÇÃO
PREGÃO ELETRÔNICO
Nº 00004/2023

A Prefeitura Municipal de São José de Espinharas – PB, torna público a licitação sob modalidade Pregão Eletrônico, do tipo menor preço, para: Aquisição de Medicamentos para os programas de assistência farmacêutica básica, programa de hipertensão e diabetes e programa de saúde mental para distribuição gratuita nas unidades básicas de saúde do Município de São José do Espinharas/PB. Data e horário do início da disputa: 09:00hs/mim do dia 27/01/2023. Fundamento legal: Lei Nº 10.520/02, Decreto Nº 10.024/2019, Decreto Municipal de N° 124/2020, Lei Nº 8.666/1993 e subsidiárias. LOCAL: Portal de Compras Públicas – www.portaldecompraspublicas.com.br. Modo de Disputa: Aberto. Outros esclarecimentos poderão ser fornecidos na sede da Prefeitura Municipal, das 08:00 às 13:00hs, através do Setor de Licitação, na Praça Bossuet Wanderley, 61 - Centro - São José de Espinharas - PB.

São José de Espinharas – PB, 13 Janeiro de 2023.

José Matheus Paulo Morais
Pregoeiro

PREFEITURA MUNICIPAL DE SÃO JOSÉ DE BONFIM
AVISO DE LICITAÇÃO
PREGÃO ELETRÔNICO Nº 00005/2023

A Prefeitura Municipal de São José de Bonfim – PB, torna público a licitação sob modalidade Pregão Eletrônico, do tipo menor preço, para: Contratação de veículo tipo ônibus (48 lugares) com motorista para a Secretaria de Ação Social do Município de São José do Bonfim/PB no atendimento a Lei Municipal 655/2021. Data e horário do início da disputa: 09:00 horas do dia 27/01/2023. Fundamento legal: Lei Nº 10.520/02, Decreto Nº 10.024/2019, Decreto Municipal, Lei Nº 8.666/1993 e subsidiárias. LOCAL: Portal de Compras Públicas – www.portaldecompraspublicas.com.br. Outros esclarecimentos poderão ser fornecidos na sede da Prefeitura Municipal, das 08:00 às 12:00hs, através do Setor de Licitação, na Rua José Ferreira, 05 - Centro - São José de Bonfim – PB e através do Portal Compras Públicas.

São José de Bonfim – PB, 13 de Janeiro de 2023.

JOSEILDO ALVES MONTEIRO
Pregoeiro

PREFEITURA MUNICIPAL DE SÃO JOSÉ DE BONFIM
AVISO DE LICITAÇÃO
PREGÃO ELETRÔNICO Nº 00006/2023

A Prefeitura Municipal de São José de Bonfim – PB, torna público a licitação sob modalidade Pregão Eletrônico, do tipo menor preço, para: Aquisição de instrumental e material de consumo odontológico para as Unidades de Saúde do Município de São José do Bonfim/PB. Data e horário do início da disputa: 10:30 horas do dia 27/01/2023. Fundamento legal: Lei Nº 10.520/02, Decreto Nº 10.024/2019, Decreto Municipal, Lei Nº 8.666/1993 e subsidiárias. LOCAL: Portal de Compras Públicas – www.portaldecompraspublicas.com.br. Outros esclarecimentos poderão ser fornecidos na sede da Prefeitura Municipal, das 08:00 às 12:00hs, através do Setor de Licitação, na Rua José Ferreira, 05 - Centro - São José de Bonfim – PB e através do Portal Compras Públicas.

São José de Bonfim – PB, 13 de Janeiro de 2023.

JOSEILDO ALVES MONTEIRO
Pregoeiro

PREFEITURA MUNICIPAL DE SÃO SEBASTIÃO DE LAGOA DE ROÇA
EXTRATO DE CONTRATOS

OBJETO: Contratação de Empresa técnica especializada em Locação de Infraestrutura para realização das festividades no Município de São Sebastiao de Lagoa de Roça. FUNDAMENTO LEGAL: Pregão Presencial nº 00009/2022. DOTAÇÃO: Recursos Próprios do Município de São Sebastião de Lagoa de Roça: 02130.27.812.2006.2089 – Manutenção das Atividades Culturais e Tradicionais 3390.39 – Outros Serviços de Terceiros Pessoa Jurídica 500 – Fonte. VIGÊNCIA: até 09/01/2024. PARTES CONTRATANTES: Prefeitura Municipal de São Sebastião de Lagoa de Roça e: CT Nº 00004/2023 - 09.01.23 - DENISE MOURA DO NASCIMENTO - R$ 221.233,00; CT Nº 00005/2023 - 09.01.23 - ALEXANDRE LAURENTINO DA SILVA EIRELI - R$ 88.200,00.

PREFEITURA MUNICIPAL DE SÃO SEBASTIÃO DE LAGOA DE ROÇA
EXTRATO DE CONTRATO

OBJETO: Contratação de empresa para Aquisição de material lúdico pedagógico de Iniciação a Educação Tecnológica com Implantação de Laboratórios Multidisciplinares e de Tecnologia 3D, destinados aos Alunos da Educação Infantil, Fundamental I e II, conforme condições, quantidades e exigências estabelecidas neste instrumento. FUNDAMENTO LEGAL: Pregão Eletrônico nº 00009/2022. DOTAÇÃO: Recursos Próprios do Município de São Sebastião de Lagoa de Roça / Federal: 02050 –02050.12.361.2002.2016 –02050.16.365.2001.2019 – 3390.30.00.00 – 500 / 540. VIGÊNCIA: até o final do exercício financeiro de 2023. PARTES CONTRATANTES: Prefeitura Municipal de São Sebastião de Lagoa de Roça e: CT Nº 00003/2023 - 10.01.23 - MW DISTRIBUICAO E REPRESENTACAO LTDA - R$ 218.730,00.

PREFEITURA MUNICIPAL DE SAPÉ
AVISO DE LICITAÇÃO
TOMADA DE PREÇOS Nº 00010/2022

Torna público que fará realizar através da Comissão Permanente de Licitação, sediada na Rua Orcine Fernandes, S/Nº - Centro - Sapé - PB, às 10:00 horas do dia 31 de Janeiro de 2023, licitação modalidade Tomada de Preços, do tipo menor preço, para: Contrataçao de empresa especializada para execuçao de serviços de pavimentaçao com paralelepipedos em 02 ruas: Rua 21 de Abril e Rua Jose Francisco de Souza, de acordo com o contrato de repasse OGU n° 912666/2021 – Operaçao 1075383–69 – programa desenvolvimento regional, territorial e urbano. Recursos: previstos no orçamento vigente. Fundamento legal: Lei Federal nº 8.666/93; Lei Complementar nº 123/06; e legislação pertinente, consideradas as alterações posteriores das referidas normas. Informações: no horário das 08:00 as 12:00 horas dos dias úteis, no endereço supracitado. E-mail: cplsape1@gmail.com. Edital: www.sape.pb.gov.br; www.tce.pb.gov.br.

Sapé - PB, 19 de Dezembro de 2022

WELLYSON DO NASCIMENTO ARAUJO
Presidente da Comissão

PREFEITURA MUNICIPAL DE SAPÉ
AVISO DE LICITAÇÃO
PREGÃO ELETRÔNICO Nº 00001/2023

Torna público que fará realizar através do Pregoeiro Oficial e Equipe de Apoio, sediada na Rua Orcine Fernandes, S/Nº - Centro - Sapé - PB, por meio do site www.portaldecompraspublicas.com.br, licitação modalidade Pregão Eletrônico, do tipo menor preço, visando formar Sistema de Registro de Preços objetivando contratações futuras, para: contratação de empresa fornecedora de combustíveis, mediante requisição para atender as necessidades das Secretarias Municipais. Abertura da sessão pública: 10:00 horas do dia 26 de Janeiro de 2023. Início da fase de lances: 10:01 horas do dia 26 de Janeiro de 2023. Referência: horário de Brasília - DF. Recursos: previstos no orçamento vigente. Fundamento legal: Lei Federal nº 10.520/02 e subsidiariamente a Lei Federal nº 8.666/93; Lei Complementar nº 123/06; Decreto Federal nº 10.024/19; Decreto Municipal nº 2.721/19; e legislação pertinente, consideradas as alterações posteriores das referidas normas. Informações: das 08:00 as 12:00 horas dos dias úteis, no endereço supracitado. E-mail: cplsape1@gmail.com. Edital: www.sape.pb.gov.br; www.tce.pb.gov.br; www.portaldecompraspublicas.com.br.

Sapé - PB, 12 de Janeiro de 2023

WELLYSON DO NASCIMENTO ARAUJO
Pregoeiro Oficial

PREFEITURA MUNICIPAL DE SERRA DA RAÍZ
AVISO DE LICITAÇÃO
PREGÃO PRESENCIAL Nº 00001/2023

Torna público que fará realizar através do Pregoeiro Oficial e Equipe de Apoio, sediada no Largo da Matriz, 60 - Centro - Serra da Raiz - PB, às 09:00 horas do dia 26 de Janeiro de 2023, licitação modalidade Pregão Presencial, do tipo menor preço, para: Aquisição parcelada de Combustível, destinado ao abastecimento da frota de veículos, pertencentes e/ou locadas a esta Edilidade. Recursos: previstos no orçamento vigente. Fundamento legal: Lei Federal nº 10.520/02 e subsidiariamente a Lei Federal nº 8.666/93; Lei Complementar nº 123/06; Decreto Municipal nº 04/11; e legislação pertinente, consideradas as alterações posteriores das referidas normas. Informações: no horário das 07:00 as 11:00 horas e de 13:00 as 16:00 dos dias úteis, no endereço supracitado. E-mail: cplserradaraiz@hotmail.com. Edital: www.serradaraiz.pb.gov.br; www.tce.pb.gov.br.

Serra da Raiz - PB, 13 de Janeiro de 2023.

ADRIANO DE MELO FERREIRA
Pregoeiro Oficial

PREFEITURA MUNICIPAL DE SOLÂNEA
AVISO DE LICITAÇÃO
TOMADA DE PREÇOS Nº 00001/2023

Torna público que fará realizar através da Comissão Permanente de Licitação, sediada na Rua Pernambuco, S/N - Centro - Solânea - PB, às 14:00 horas do dia 31 de Janeiro de 2023, licitação modalidade Tomada de Preços, do tipo menor preço global, para: Contratação de empresa do ramo da construção civil destinada a execução da obra pavimentação e drenagem no Município de Solânea/PB. Recursos: Convênio: 921934/2021/MDR. Fundamento legal: Lei Federal nº 8.666/93; Lei Complementar nº 123/06; e legislação pertinente, consideradas as alterações posteriores das referidas normas. Informações: no horário das 08:00 as 12:00 horas dos dias úteis, no endereço supracitado. Telefone: (083) 3363–1285. E-mail: licitacaosolanea2017@yahoo.com. Edital: www.solanea.pb.gov.br; www.tce.pb.gov.br.

Solânea - PB, 12 de Janeiro de 2023

MARIA DO CARMO MELO ARCANJO
Presidente da Comissão

PREFEITURA MUNICIPAL DE SOLÂNEA
ATA DE REGISTRO
DE PREÇOS Nº: RP 00001/2023

Aos 12 dias do mês de Janeiro de 2023, na sede da Comissão Permanente de Licitação da Prefeitura Municipal de Solânea, Estado da Paraíba, localizada na Rua Pernambuco - Centro - Solânea - PB, nos termos da Lei Federal nº 10.520, de 17 de Julho de 2002 e subsidiariamente a Lei Federal nº 8.666, de 21 de Junho de 1993; Lei Complementar nº 123, de 14 de Dezembro de 2006; Decreto Municipal nº 007, de 07 de Janeiro de 2013; Decreto Municipal nº 20, de 21 de Outubro de 2022; e legislação pertinente, consideradas as alterações posteriores das referidas normas; e, ainda, conforme a classificação da proposta apresentada no Pregão Presencial nº 00061/2022 que objetiva o registro de preços para: Aquisição parcelada de Medicamentos destinados a Assistência Farmacêutica e ao SAMU do Município de Solânea/PB, durante o exercício de 2023; resolve registrar o preço nos seguintes termos:

Órgão e/ou entidade integrante da presente Ata de Registro de Preços: PREFEITURA MUNICIPAL DE SOLÂNEA - CNPJ nº 08.787.236/0001-21.

VENCEDOR: ALLFAMED COMERCIO ATACADISTA DE MEDICAMENTOS LTDA						
CNPJ: 31.187.918/0001-15						
ITEM	**ESPECIFICAÇÃO**	**MARCA**	**UNID.**	**QUANT.**	**P.UNIT.**	**P.TOTAL**
1	ACEBROFILINA , XAROPE PED 5MG/ ML 120ML	FRASCO	FRASCO	500	3,99	1.995,00
2	ACICLOVIR 200MG	COMPRIMIDO	COMPRIMIDO	15000	0,20	3.000,00
3	ACICLOVIR CREME 10G	BISNAGA	BISNAGA	800	1,92	1.536,00
8	ÁCIDO FOLICO 5MG COMPRIMIDO	COMPRIMIDO	COMPRIMIDO	100000	0,03	3.000,00
10	ADENOSINA 1MG/ML INJETÁVEL 2ML	AMPOLA	AMPOLA	100	12,25	1.225,00
15	albendazol 400mg	comprimido	comprimido	1500	0,48	720,00
18	alopurinol 100mg	comprimido	comprimido	500	0,20	100,00
20	ALPRAZOLAM 0,5MG	COMPRIMIDO	COMPRIMIDO	50000	0,09	4.500,00
21	ALPRAZOLAM 1MG	COMPRIMIDO	COMPRIMIDO	50000	0,09	4.500,00
22	ALPRAZOLAM 2MG	COMPRIMIDO	COMPRIMIDO	40000	0,08	3.200,00
26	amiodarona 200mg	comprimido	comprimido	2000	0,40	800,00
29	amitriptilina 25mg	comprimido	comprimido	200000	0,03	6.000,00
33	amoxicilina 250/5ml suspensão oral 60ml	frasco	frasco	3000	4,22	12.660,00
35	anlodipino 10mg	comprimido	comprimido	100000	0,05	5.000,00
37	atenolol 25mg	comprimido	comprimido	100000	0,05	5.000,00
38	atenolol 50mg	comprimido	comprimido	800000	0,08	64.000,00
42	azitromicina 500mg	comprimido	comprimido	30000	0,70	21.000,00
43	benzilpenicilina benzatina 1.200.000 ui	frasco–amp	frasco–amp	15000	9,27	139.050,00
44	benzilpenicilina benzatina 600.000 ui	FRASCO –AM	FRASCO –AM	100	8,65	865,00
47	biperideno 2mg	comprimido	comprimido	50000	0,25	12.500,00
53	carbamazepina 200mg	comprimido	comprimido	120000	0,16	19.200,00
55	carbamazepina 400mg	comprimido	comprimido	70000	0,63	44.100,00
57	carbonato de lítio 300mg	comprimido	comprimido	10000	0,17	1.700,00
58	carvedilol 12,5mg	comprimido	comprimido	4000	0,10	400,00
59	carvedilol 25mg	comprimido	comprimido	5100	0,19	969,00
61	CARVEDILOL 6,25MG	COMPRIMIDO	COMPRIMIDO	4000	0,12	480,00
63	cefalexina 500mg	comprimido	comprimido	75000	0,46	34.500,00
64	ceftriaxona 1000mg injetável im	frasco–amp	frasco–amp	500	3,25	1.625,00
69	ciprofloxacino 500mg	comprimido	comprimido	50000	0,22	11.000,00
76	clopidogrel 75mg	comprimido	comprimido	15000	0,44	6.600,00
77	cloreto de sódio 0,9% – sistema aberto 250ml	frasco	frasco	1000	6,25	6.250,00
78	cloreto de sódio 0,9% – sistema fechado 500ml	frasco	frasco	25000	9,58	239.500,00
86	dexametasona 0,1mg/ml elixir 60ml	frasco	frasco	3500	2,45	8.575,00
88	dexametasona, 0,10% creme 10g	bisnaga	bisnaga	7000	1,39	9.730,00
90	dexclorfeniramina 0,4mg/ml , xarope 100ml	frasco	frasco	5000	2,43	12.150,00
94	diazepam 5mg (controlado)	comprimido	comprimido	25000	0,08	2.000,00
97	DICLOFENACO DE POTÁSSIO 75MG/3ML INJETÁVEL	AMPOLA	AMPOLA	200	1,25	250,00
100	digoxina 0,25mg	comprimido	comprimido	19000	0,18	3.420,00
102	dipirona sódica 500mg	comprimido	comprimido	31000	0,14	4.340,00
104	dipirona sódica 50mg/ml injetável 2ml	ampola	ampola	400	2,50	1.000,00
108	enalapril 20mg	comprimido	comprimido	60000	0,05	3.000,00
112	escopolamina + dipirona 10mg/250mg	comprimido	comprimido	15000	0,39	5.850,00
121	fenobarbital 100mg/ml injetável	ampola	ampola	300	2,53	759,00
126	FLUOXETINA 20MG	COMPRIMIDO	COMPRIMIDO	250000	0,07	17.500,00
127	furosemida 10mg/ml injetável	ampola	ampola	500	1,47	735,00
133	haloperidol 1mg	comprimido	comprimido	100000	0,20	20.000,00
134	haloperidol 5mg	comprimido	comprimido	125000	0,25	31.250,00
137	hemifumarato de quetiapina 25mg	comprimido	comprimido	20000	0,15	3.000,00
141	hidrocortisona, succinato sódico, 100mg injetável	frasco amp	frasco amp	200	3,20	640,00
142	hidróxido de aluminio 61,5mg/ml suspensão oral	frasco	frasco	2500	2,58	6.450,00
144	ibuprofeno 50mg/ml solução oral 30ml	frasco	frasco	1500	2,14	3.210,00
146	itraconazol 100mg	cápsula	cápsula	5000	0,92	4.600,00
147	ivermectina 6mg	comprimido	comprimido	6000	0,75	4.500,00
152	levotiroxina 100mcg	comprimido	comprimido	3000	0,32	960,00
153	levotiroxina 25mcg	comprimido	comprimido	5000	0,33	1.650,00
154	levotiroxina 50mcg	comprimido	comprimido	3000	0,35	1.050,00
155	LEVOTIROXINA 75MCG	COMPRIMIDO	COMPRIMIDO	1000	0,39	390,00
159	loratadina 1mg/ml xarope 100ml	frasco	frasco	1000	2,73	2.730,00
162	losartana potássica 50mg	comprimido	comprimido	800000	0,05	40.000,00
169	metildopa 250mg	comprimido	comprimido	15000	0,44	6.600,00
171	metoclopramida 10mg	comprimido	comprimido	5000	0,09	450,00
173	metoclopramida 4mg/ml solução oral 10ml	frasco	frasco	200	1,54	308,00
179	mONONITRATO DE ISOSSORBIDA 20MG	COMPRIMIDO	COMPRIMIDO	2000	0,38	760,00
180	MONONITRATO DE ISOSSORBIDA 40MG	COMPRIMIDO	COMPRIMIDO	2000	0,33	660,00
185	NIMESULIDA 50MG/ ML 15ML	FRASCO	FRASCO	200	1,91	382,00
186	NISTATINA CREME VAGINAL C/APLICADOR	BISNAGA	BISNAGA	2000	4,05	8.100,00
198	PANTOPRAZOL 40MG	COMPRIMIDO	COMPRIMIDO	60000	0,19	11.400,00
199	PARACETAMOL 200MG/ML SOLUÇÃO ORAL 15ML	FRASCO	FRASCO	10000	2,00	20.000,00
200	PARACETAMOL 500MG	COMPRIMIDO	COMPRIMIDO	80000	0,09	7.200,00
201	PARACETAMOL 750MG	COMPRIMIDO	COMPRIMIDO	100000	0,12	12.000,00
209	PREDNISONA 20MG	COMPRIMIDO	COMPRIMIDO	40000	0,15	6.000,00
212	prometazina, cloridrato de 25mg	comprimido	comprimido	200000	0,14	28.000,00
225	SINVASTATINA 20MG COMPRIMIDO	COMPRIMIDO	COMPRIMIDO	280000	0,07	19.600,00
226	SINVASTATINA 40MG	COMPRIMIDO	COMPRIMIDO	100000	0,15	15.000,00
228	SOLUÇÃO DE RINGER + LACTATO SISTEMA FECHADO 500ML	FRASCO	FRASCO	3000	13,85	41.550,00
229	SULFADIAZINA DE PRATA 10MG/G CREME 30G	BISNAGA	BISNAGA	8000	4,74	37.920,00
230	SULFAMETAXAZOL + TRIMEPROPRIMA 400MG + 80MG	COMPRIMIDO	COMPRIMIDO	30000	0,22	6.600,00
232	SULFATO DE ATROPINA 0,25MG/ML	AMPOLA	AMPOLA	200	1,00	200,00
252	VITAMINAS DO COMPLEXO B XAROPE	FRASCO	FRASCO	1000	2,60	2.600,00
TOTAL						**1.072.044,00**

VENCEDOR: CIRUFARMA COMERCIAL LTDA						
CNPJ: 40.787.152/0001-09						
ITEM	**ESPECIFICAÇÃO**	**MARCA**	**UNID.**	**QUANT.**	**P.UNIT.**	**P.TOTAL**
70	citrato de fentanila 0,05mg/ml injetável 2ml	HIPOLABOR	ampola	100	3,14	314,00
71	claritromicina 500mg	EMS	comprimido	1000	2,57	2.570,00
119	etomidato 2mg/ml injetável 10ml	BLAU	ampola	200	16,95	3.390,00
132	GLICLAZIDA 60MG	EMS	COMPRIMIDO	10000	0,34	3.400,00
136	haloperidol decanoato 50mg/ml injetável 1ml	UNIÃO QUIMICA	ampola	1500	8,45	12.675,00
138	hemifumato de quetiapina 100mg	EMS	comprimido	4000	0,59	2.360,00
148	levofloxacino 500mg	EMS	comprimido	10000	0,89	8.900,00
242	TOPIRAMATO 100MG	EMS	COMPRIMIDO	1800	0,38	684,00
243	TOPIRAMATO 25MG	EMS	COMPRIMIDO	3000	0,18	540,00
244	TOPIRAMATO 50MG	EMS	COMPRIMIDO	3000	0,21	630,00
246	VALPROATO DE SÓDIO 250MG	BIOLAB	COMPRIMIDO	12000	0,46	5.520,00
247	VALPROATO DE SÓDIO 500MG	BIOLAB	COMPRIMIDO	20000	0,79	15.800,00
TOTAL						**56.783,00**

VENCEDOR: DROGAFONTE LTDA						
CNPJ: 08.778.201/0001-26						
ITEM	**ESPECIFICAÇÃO**	**MARCA**	**UNID.**	**QUANT.**	**P.UNIT.**	**P.TOTAL**
12	agua destilada 10ml	SAMTEC	ampola	5000	0,39	1.950,00
16	albendazol 40mg/ml suspensão oral 10ml	GEOLAB	frasco	3000	1,24	3.720,00
17	alendronato de sódio 70mg	LEGRAND	comprimido	12000	0,24	2.880,00
34	amoxicilina 500mg	UNICHEN	cápsulas	75000	0,30	22.500,00
36	anlodipino 5mg	GEOLAB	comprimido	500000	0,04	20.000,00
52	captopril 25mg	GEOLAB	comprimido	400000	0,03	12.000,00
54	carbamazepina 20mg/ml suspensão oral 100ml	UNIAO QUIMICA	frasco	1000	9,91	9.910,00
60	CARVEDILOL 3,25MG	EMS	COMPRIMIDO	6000	0,10	600,00
66	cetoconazol 20mg/g creme	HIPOLABOR	bisnaga	800	2,40	1.920,00
72	clindamicina 300mg	UNIAO QUIMICA	cápsula	1500	1,63	2.445,00
73	clonazepam 0,5mg	GEOLAB	comprimido	100000	0,07	7.000,00
74	clonazepam 2,5mg/ml 20ml	HIPOLABOR	frasco	200	2,52	504,00
75	clonazepam 2mg	EMS	comprimido	220000	0,05	11.000,00
80	cloridrato de clomipramina 25mg	EMS	comprimido	4000	0,70	2.800,00
81	cloridrato de clorpromazina 100mg	UNIAO QUIMICA	comprimido	50000	0,26	13.000,00
85	deslanosídeo, 0,2mg/ml 2ml	UNIAO QUIMICA	ampola	200	2,36	472,00
89	dexametasona, fosfato, 4mg/ml 2,5ml injetável	HIPOLABOR	ampola	250	2,65	662,50
91	dexclorfeniramina 2mg	BRAINFARMA	comprimido	5500	0,05	275,00
93	diazepam 10mg (controlado)	LEGRAND	comprimido	300000	0,06	18.000,00
96	DICLOFENACO DE POTÁSSIO 50MG	MULTILAB	COMPRIMIDO	20000	0,07	1.400,00
103	dipirona sódica 500mg/ml solução oral, 10ml	FARMACE	frasco	1000	1,14	1.140,00
107	enalapril 10mg	HIPOLABOR	comprimido	120000	0,05	6.000,00
110	enoxaparina sódica, solução injetável 40mg/ 0,2ml	MYLAN	seringa	2500	19,50	48.750,00
111	epinefrina 1mg/ml injetável 1ml	HIPOLABOR	ampola	200	1,19	238,00
118	etilefrina, cloridrato 10mg/ml 1ml	UNIAO QUIMICA	ampola	200	1,60	320,00
120	fenobarbital 100mg	UNIAO QUIMICA	comprimido	100000	0,18	18.000,00
122	fenobarbital 40mg/ml 20ml	CRISTALIA	frasco	900	4,24	3.816,00
124	fluconazol 150mg	MEDQUIMICA	cápsula	100000	0,56	56.000,00
125	flumazenil 0,1mg/ml injetável 5ml	UNIAO QUIMICA	ampola	300	12,72	3.816,00
129	gabapentina 300mg	PRATI	cápsula	4000	0,42	1.680,00
131	glibenclamida 5mg	MEDQUIMICA	comprimido	200000	0,03	6.000,00
135	haloperidol 5mg/ml injetável 1ml	UNIAO QUIMICA	ampola	300	1,70	510,00
139	hidroclorotiazida 25mg	MEDQUIMICA	comprimido	200000	0,03	6.000,00
143	ibuprofeno 300mg	VITAMEDIC	comprimido	50000	0,16	8.000,00
145	ibuprofeno 600mg	PRATI	comprimido	84000	0,22	18.480,00
149	levomepromazina 100mg	HIPOLABOR	comprimido	50000	0,58	29.000,00
157	lidocaina, 20mg/ml ninjetável 20ml	HIPOLABOR	frasco amp	300	6,27	1.881,00
158	loratadina 10mg	CIMD	comprimido	30000	0,11	3.300,00
170	metildopa 500mg	EMS	comprimido	15000	0,78	11.700,00
172	metoclopramida 10mg/2ml injetável 2ml	HALEX ISTAR	ampola	200	0,69	138,00
175	METRONIDAZOL 250MG	PRATI	COMPRIMIDO	20000	0,19	3.800,00
178	MIDAZOLAM 5MG/ML INJETÁVEL 3ML	HIPOLABOR	AMPOLA	200	2,65	530,00
181	naloxona, cloridrato de 0,4mg/ml injetável 1ml	HIPOLABOR	ampola	100	6,30	630,00
183	NIFEDIPINO 10MG	BRAINFARMA	COMPRIMIDO	15000	0,10	1.500,00
184	NIMESULIDA 100MG	LEGRAND	COMPRIMIDO	50000	0,11	5.500,00
188	NITRATO DE MICONAZOL 20MG/G CREME VAGINAL 60G C/APLICADOR	HIPOLABOR	BISNAGA	500	7,00	3.500,00
189	NITRATO DE MICONAZOL 20MG/G CREME DERMATOLÓGICO 28G	HIPOLABOR	BISNAGA	500	2,92	1.460,00
191	norepinefrina 2mg/ml injetável 4ml	HIPOLABOR	ampola	100	3,31	331,00
193	OMEPRAZOL 20MG	CIFARMA	CÁPSULA	200000	0,07	14.000,00
195	ondansetrona 4mg/2ml 2ml injetável	HIPOLABOR	ampola	200	2,65	530,00
196	OXALATO DE ESCITALOPRAM 10MG	GEOLAB	COMPRIMIDO	100000	0,21	21.000,00
202	paroxetina 20mg	EMS	comprimido	10500	0,21	2.205,00
206	petidina, cloridrato de 50mg/ml injetável ampola 2ml	UNIAO QUIMICA	ampola	200	2,54	508,00
210	PREDNISONA 5MG	HIPOLABOR	COMPRIMIDO	10000	0,08	800,00
214	propranolol, cloridrato de 40mg	HIPOLABOR	comprimido	42000	0,03	1.260,00
215	RISPERIDONA 1MG	UNIAO QUIMICA	COMPRIMIDO	60000	0,12	7.200,00
216	RISPERIDONA 1MG/ML SOLUÇÃO 30ML	CRISTALIA	FRASCO	1000	10,60	10.600,00
217	RISPERIDONA 2MG	CRISTALIA	COMPRIMIDO	120000	0,11	13.200,00
218	RISPERIDONA 3MG	UNIAO QUIMICA	COMPRIMIDO	30000	0,20	6.000,00
222	sertralina 50mg	PRATI	comprimido	120000	0,13	15.600,00
234	SULFATO DE MORFINA 10MG/ML 1ML INJETÁVEL	HIPOLABOR	AMPOLA	200	3,05	610,00
235	SULFATO DE TERBUTALINA 0,5MG/ML INJETÁVEL 1ML	HIPOLABOR	AMPOLA	150	1,19	178,50
237	SULFATO FERROSO 40MG	NUNESFARMA	COMPRIMIDO	100000	0,04	4.000,00
240	tioridazina 100mg	UNIAO QUIMICA	drágea	5000	1,92	9.600,00
245	tramadol 50mg	HIPOLABOR	cápsula	5000	0,23	1.150,00
248	VALPROATO DE SODIO 50MG/ML 100ML	HIPOLABOR	FRASCO	1600	5,20	8.320,00
TOTAL						**491.820,00**

VENCEDOR: EXPRESS DISTRIBUIDORA DE MEDICAMENTOS LTDA EPP						
CNPJ: 26.156.923/0001-20						
ITEM	**ESPECIFICAÇÃO**	**MARCA**	**UNID.**	**QUANT.**	**P.UNIT.**	**P.TOTAL**
4	ACIDO ACETILSALILICO 100MG		COMPRIMIDO	80000	0,05	4.000,00
5	ÁCIDO ASCORBICO 200MG/ML GOTAS 20ML		FRASCO	5000	1,26	6.300,00
6	ÁCIDO ASCÓRBICO 500MG		COMPRIMIDO	20000	0,10	2.000,00
23	ambroxol adulto xarope		frasco	15000	2,20	33.000,00
24	ambroxol pediatríco xarope		frasco	10000	2,20	22.000,00
45	BEZOILMETRONIDAZOL 40MG/ML SUSPENSÃO		FRASCO	1000	6,98	6.980,00
56	carbonato de cálcio + colecalciferol 5000mg+ 400ui		comprimido	1550	0,15	232,50
65	cetoconazol 200mg		comprimido	10250	0,26	2.665,00
67	cetoconazol 20mg/g shampoo 100ml		frasco	200	6,80	1.360,00
83	cloridrato de hidralazina 20mg/ml 1ml injetável		ampola	200	9,90	1.980,00
84	collagenase com clorafenicol 0,6ui/g / 0,01 g/g pomada		bisnaga	7000	14,40	100.800,00
99	diclofenaco de sódio 50mg		comprimido	10000	0,07	700,00
109	enoxaparina sódica, solução injetável 20mg/ 0,2ml		seringa	1500	19,80	29.700,00
114	escopolamina 10mg		comprimido	10000	0,81	8.100,00
116	espironolactona 50mg		comprimido	350	0,47	164,50
156	lidocaína 20mg/g geléia 30g		bisnaga	500	2,80	1.400,00
160	losartana potássica + hidroclorotiazida 50/12,5mg		comprimido	10000	0,26	2.600,00
165	MELOXICAM 15MG		COMPRIMIDO	3000	0,14	420,00
166	memantina, cloridrato de 10mg		comprimido	3000	0,27	810,00
174	metronidazol + nistatina creme vaginal 50g C/ APLICADOR		bisnaga	700	8,77	6.139,00
176	METRONIDAZOL 400MG		COMPRIMIDO	5000	0,30	1.500,00
182	NEOMICINA + BACITRACINA 10G		BISNAGAS	10000	2,03	20.300,00
192	OLEO MINERAL 100% SOLUÇÃO ORAL 100ML		FRASCO	400	3,12	1.248,00
207	PREDNISOLA, FOSFATO 3MG/ML 100ML		FRASCO	500	5,48	2.740,00
219	ROSUVASTATINA 10MG		COMPRIMIDO	5000	0,25	1.250,00
220	SECNIDAZOL 1000MG		COMPRIMIDO	8000	1,46	11.680,00
223	simeticona 40mg		comprimido	10000	0,11	1.100,00
236	SULFATO FERROSO 125MG/ML XAROPE 60ML		FRASCO	300	2,88	864,00
249	VITAMINA A + VITAMINA D + OXIDO DE ZINCO POMADA 45G		BISNAGA	1000	2,98	2.980,00
TOTAL						**275.013,00**

VENCEDOR: NACIONAL COMERCIO E REPRESENTACAO EIRELI
CNPJ: 18.588.224/0001-21

ITEM	ESPECIFICAÇÃO	MARCA	UNID.	QUANT.	P.UNIT.	P.TOTAL
13	AGUA DESTILADA 5ML	SAMTEC	AMPOLA	1000	0,45	450,00
40	atropina 0,25mg/ml injetável 1ml	FARMACE	ampola	500	1,23	615,00
68	ciprofibrato 100mg	GLOBO	comprimido	15000	0,41	6.150,00
168	metformina 850mg	MERCK	comprimido	500000	0,11	55.000,00
TOTAL						62.215,00

VENCEDOR: NNMED–DISTRIBUIÇÃO, IMPORT E EXPORT DE MEDICAMENTOS LTDA–EPP						
CNPJ: 15.218.561/0001-39						
ITEM	ESPECIFICAÇÃO	MARCA	UNID.	QUANT.	P.UNIT.	P.TOTAL
9	ÁCIDO TRANEXÂMICO 250MG/5ML SOLUÇÃO INJETÁVEL	BLAU-SIEGEL	AMPOLA	200	3,30	660,00
39	atorvastatina 20mg	E M S	comprimido	2000	0,32	640,00
41	azitromicina 200mg/5ml 600mg suspensão	PRATI DONADUZZI	frasco	800	9,50	7.600,00
48	bromazepam 3mg	TEUTO	comprimido	75000	0,09	6.750,00
49	bromazepam 6mg	TEUTO	comprimido	50000	0,13	6.500,00
50	brometo de ipratrópio 0,25mg/ml 30ml	TEUTO	frasco	200	1,33	266,00
62	cefalexina 250mg/5ml 60ml	TEUTO	frasco	12000	5,65	67.800,00
82	cloridrato de clorpromazina 25mg	CRISTALIA	comprimido	40000	0,29	11.600,00
87	dexametasona 4mg comprimido	TEUTO	comprimido	10000	0,19	1.900,00
92	DEXCLORFENIRAMINA + BETAMETASONA 2MG + 0,25MG/5ML	PRATI DONADUZZI	FRASCO	1000	4,00	4.000,00
95	diazepam 5mg/ml 2ml	TEUTO	ampola	500	0,93	465,00
105	dobutamina, cloridrato 12,5mg/ml 10ml	TEUTO	ampola	300	6,11	1.833,00
115	espironolactona 25mg	E M S	compriido	6000	0,20	1.200,00
117	estriol 1 mg/g CREME	SANVAL	BISNAGA	300	10,00	3.000,00
128	furosemida 40mg	PRATI DONADUZZI	comprimido	150000	0,06	9.000,00
130	gabapentina 400mg	PRATI DONADUZZI	cápsula	4000	0,70	2.800,00
140	hidrocortisona, succinato sódico 500mg injetável	TEUTO	frasco amp	300	5,53	1.659,00
150	levomepromazina 25mg	CRISTALIA	comprimido	60000	0,49	29.400,00
151	levomperomazina 40mg/ml gotas	CRISTALIA	frasco	300	12,50	3.750,00
163	maleato de midazolam 15mg	CRISTALIA	comprimido	10000	2,67	26.700,00
167	metformina 500mg	PRATI DONADUZZI	comprimido	200000	0,15	30.000,00
197	OXIDO DE ZINCO + NISTATINA POMADA	PRATI DONADUZZI	BISNAGA	750	7,75	5.812,50
205	PERMETRINA 50MG/ML LOÇÃO CREMOSA 60ML	NATIVITA	FRASCO	400	3,63	1.452,00
208	PREDNISOLONA 20MG	E M S	COMPRIMIDO	15000	0,35	5.250,00
221	sertralina 100mg	PRATI DONADUZZI	comprimido	3000	0,59	1.770,00
224	SINVASTATINA 10MG COMPRIMIDO	PHARLAB	COMPRIMIDO	20000	0,07	1.400,00
227	soro glicosado 500ml	EQUIPLEX	frasco	3000	12,30	36.900,00
238	suxametônio 100mg injetável	BLAU-SIEGEL	frasco amp	100	13,00	1.300,00
251	VITAMINAS DO COMPLEXO B COMPRIMIDO	NATULAB	COMPRIMIDO	60000	0,05	3.000,00
TOTAL						274.407,50

VENCEDOR: SUFRAMED COMERCIO DE MATERIAL MEDICO HOSPITALAR LTDA						
CNPJ: 03.246.587/0001-01						
ITEM	ESPECIFICAÇÃO	MARCA	UNID.	QUANT.	P.UNIT.	P.TOTAL
7	ÁCIDO ASCORBICO 500MG/5MLINJETÁVEL	Ampola	AMPOLA	200	1,27	254,00
11	ADRENALINA 1MG/ML INJETÁVEL 1ML	Ampola	AMPOLA	200	1,00	200,00
27	amiodarona 50mg/ml injetável 3ml	Ampola	ampola	200	2,42	484,00
46	bicarbonato de sódio 1mg/ml 8,40% 10ml	Ampola	ampola	100	2,98	298,00
79	cloreto de sódio 0,9% – sistema fechado 250ml	Frasco	frasco	2000	6,98	13.960,00
98	DICLOFENACO DE SÓDIO 25MG/ML INJETÁVEL 3ML	Ampola	AMPOLA	200	1,21	242,00
101	digliconato de dorexidina 2% SOLUÇÃO TÓPICA	Frasco	FRASCO	700	17,70	12.390,00
113	escopolamina + dipirona injetável 5ml	Ampola	ampola	500	2,50	1.250,00
123	fitomenadiona 10mg/1ml	Ampola	ampola	200	2,26	452,00
177	metronidazol creme vaginal 50g C/ APLICADOR	Bisnaga	bisnaga	1000	6,18	6.180,00
187	NISTATINA SUSPENSÃO ORAL 50ML	Frasco	FRASCO	200	4,85	970,00
211	prometazina, cloridrato 25mg/ml injetável 2ml	Ampola	ampola	500	2,04	1.020,00
231	SULFAMETAXOZOL + TRIMETROPRIMA 200MG/5ML + 40MG/5ML SUSPENSÃO	Frasco	FRASCO	1000	5,12	5.120,00
233	SULFATO DE MAGNÉSIO 10% AMPOLA	Ampola	AMPOLA	50	1,40	70,00
239	TENOXICAM 20MG INJETÁVEL	amp	FRASCO AMP	500	7,50	3.750,00
250	VITAMINAS DO COMPLEXO B, INJETÁVEL 2ML	amp	AMPOLA	500	2,98	1.490,00
TOTAL						48.130,00

CLÁUSULA PRIMEIRA - DA VALIDADE DOS PREÇOS:

A referida Ata de Registro de Preços terá a vigência de 12 (doze) meses, considerados da data de publicação de seu extrato na imprensa oficial.

A existência de preços registrados não obriga a Prefeitura Municipal de Solânea firmar contratações oriundas do Sistema de Registro de Preços ou nos quantitativos estimados, facultando-se a realização de licitação específica para aquisição pretendida, assegurada preferência ao fornecedor registrado em igualdade de condições, sem que caiba direito a recurso ou indenização.

CLÁUSULA SEGUNDA - DA UTILIZAÇÃO DA ATA DE REGISTRO DE PREÇOS:

A cada efetivação da contratação do objeto registrado decorrente desta Ata, devidamente formalizada através do respectivo Pedido de Compra, serão observadas as cláusulas e condições constantes do Edital de licitação que a precedeu, modalidade Pregão Presencial nº 00061/2022, parte integrante do presente instrumento de compromisso. A presente Ata de Registro de Preços, durante sua vigência poderá ser utilizada:

Pela Prefeitura Municipal de Solânea, que também é o órgão gerenciador responsável pela administração e controle desta Ata, representada pela sua estrutura organizacional definida no respectivo orçamento programa.

O usuário da ata, sempre que desejar efetivar a contratação do objeto registrado, fará através de solicitação ao gerenciador do sistema de registro de preços, mediante processo regular.

CLÁUSULA TERCEIRA - DA CONTRATAÇÃO:

As obrigações decorrentes da execução do objeto deste certame, constantes da Ata de Registro de Preços, serão firmadas com o fornecedor registrado, observadas as condições estabelecidas no presente instrumento e nas disposições do Art. 62, da Lei 8.666/93, e a contração será formalizada por intermédio de:

Pedido de Compra quando o objeto não envolver obrigações futuras, inclusive assistência e garantia.

Pedido de Compra e Contrato, quando presentes obrigações futuras.

O prazo para retirada do Pedido de Compra, será de 05 (cinco) dias consecutivos, considerados da data da convocação.

O quantitativo do objeto a ser executado será exclusivamente o fixado no correspondente Pedido de Compra e observará, obrigatoriamente, o valor registrado na respectiva Ata.

Não atendendo à convocação para retirar o Pedido de Compra, e ocorrendo esta dentro do prazo de validade da Ata de Registro de Preços, o licitante perderá todos os direitos que porventura tenha obtido como vencedor da licitação.

É permitido ao Órgão Realizador do Certame, no caso do licitante vencedor não comparecer para retirar o Pedido de Compra no prazo e condições estabelecidos, convocar os licitantes remanescentes, na ordem de classificação e sucessivamente, para fazê-lo em igual prazo do licitante vencedor, aplicadas aos faltosos às penalidades cabíveis.

O contrato ou instrumento equivalente, decorrente do presente certame, deverá ser assinado no prazo de validade da respectiva Ata de Registro de Preços.

O contrato que eventualmente venha a ser assinado pelo licitante vencedor, poderá ser alterado com a devida justificativa, unilateralmente pelo Contratante ou por acordo entre as partes, nos casos previstos no Art. 65 e será rescindido, de pleno direito, conforme o disposto nos Arts. 77, 78 e 79, todos da Lei 8.666/93; e realizado na forma de fornecimento parcelada.

A supressão do item registrado poderá ser total ou parcial, a critério do gerenciador do sistema, considerando-se o disposto no Art. 15, § 4º, da 8.666/93.

CLÁUSULA QUARTA - DAS SANÇÕES ADMINISTRATIVAS:

Quem, convocado dentro do prazo de validade da respectiva ata de registro de preços, não celebrar o contrato, deixar de entregar ou apresentar documentação falsa exigida para o certame, ensejar o retardamento da execução de seu objeto, não mantiver a proposta, falhar ou fraudar na execução do contrato, comportar–se de modo inidôneo, declarar informações falsas ou cometer fraude fiscal, garantido o direito à ampla defesa, ficará impedido de licitar e contratar com a União, Estados, Distrito Federal ou Municípios e, será descredenciado do Sistema de Cadastramento Unificado de Fornecedores SICAF do Governo Federal e de sistemas semelhantes mantidos por Estados, Distrito Federal ou Municípios, pelo prazo de até 05 (cinco) anos, sem prejuízo das multas previstas no respectivo Edital e das demais cominações legais.

As referidas sanções descritas também se aplicam aos integrantes do cadastro de reserva que, convocados, não honrarem o compromisso assumido sem justificativa ou com justificativa recusada pela Administração.

A recusa injusta em deixar de cumprir as obrigações assumidas e preceitos legais, sujeitará o Contratado, garantida a prévia defesa, às seguintes penalidades previstas nos Arts. 86 e 87, da Lei 8.666/93: a – advertência; b – multa de mora de 0,5% (zero vírgula cinco por cento) aplicada sobre o valor do contrato por dia de atraso na entrega, no início ou na execução do objeto ora contratado; c – multa de 10% (dez por cento) sobre o valor contratado pela inexecução total ou parcial do contrato; d – simultaneamente, qualquer das penalidades cabíveis fundamentadas na Lei 8.666/93 e na Lei 10.520/02.

Se o valor da multa ou indenização devida não for recolhido no prazo de 15 (quinze) dias após a comunicação ao Contratado, será automaticamente descontado da primeira parcela do pagamento a que o Contratado vier a fazer jus, acrescido de juros moratórios de 1% (um por cento) ao mês, ou, quando for o caso, cobrado judicialmente.

Após a aplicação de quaisquer das penalidades previstas, realizar–se–á comunicação escrita ao Contratado, e publicado na imprensa oficial, excluídas as penalidades de advertência e multa de mora quando for o caso, constando o fundamento legal da punição, informando ainda que o fato será registrado e publicado no cadastro correspondente.

CLÁUSULA QUINTA - DAS DISPOSIÇÕES GERAIS:

Integram esta Ata, o Edital do Pregão Presencial nº 00061/2022 e seus anexos, e as seguintes propostas vencedoras do referido certame:

- ALLFAMED COMERCIO ATACADISTA DE MEDICAMENTOS LTDA.
CNPJ: 31.187.918/0001-15.
Item(s): 1 - 2 - 3 - 8 - 10 - 15 - 18 - 20 - 21 - 22 - 26 - 29 - 33 - 35 - 37 - 38 - 42 - 43 - 44 - 47 - 53 - 55 - 57 - 58 - 59 - 61 - 63 - 64 - 69 - 76 - 77 - 78 - 86 - 88 - 90 - 94 - 97 - 100 - 102 - 104 - 108 - 112 - 121 - 126 - 127 - 133 - 134 - 137 - 141 - 142 - 144 - 146 - 147 - 152 - 153 - 154 - 155 - 159 - 162 - 169 - 171 - 173 - 179 - 180 - 185 - 186 - 198 - 199 - 200 - 201 - 209 - 212 - 225 - 226 - 228 - 229 - 230 - 232 - 252.
Valor: R$ 1.072.044,00.

- CIRUFARMA COMERCIAL LTDA.
CNPJ: 40.787.152/0001-09.
Item(s): 70 - 71 - 119 - 132 - 136 - 138 - 148 - 242 - 243 - 244 - 246 - 247.
Valor: R$ 56.783,00.

- DROGAFONTE LTDA.
CNPJ: 08.778.201/0001-26.
Item(s): 12 - 16 - 17 - 34 - 36 - 52 - 54 - 60 - 66 - 72 - 73 - 74 - 75 - 80 - 81 - 85 - 89 - 91 - 93 - 96 - 103 - 107 - 110 - 111 - 118 - 120 - 122 - 124 - 125 - 129 - 131 - 135 - 139 - 143 - 145 - 149 - 157 - 158 - 170 - 172 - 175 - 178 - 181 - 183 - 184 - 188 - 189 - 191 - 193 - 195 - 196 - 202 - 206 - 210 - 214 - 215 - 216 - 217 - 218 - 222 - 234 - 235 - 237 - 240 - 245 - 248.
Valor: R$ 491.820,00.

- EXPRESS DISTRIBUIDORA DE MEDICAMENTOS LTDA EPP.
CNPJ: 26.156.923/0001-20.
Item(s): 4 - 5 - 6 - 23 - 24 - 45 - 56 - 65 - 67 - 83 - 84 - 99 - 109 - 114 - 116 - 156 - 160 - 165 - 166 - 174 - 176 - 182 - 192 - 207 - 219 - 220 - 223 - 236 - 249.
Valor: R$ 275.013,00.

- NACIONAL COMERCIO E REPRESENTACAO EIRELI.
CNPJ: 18.588.224/0001-21.
Item(s): 13 - 40 - 68 - 168.
Valor: R$ 62.215,00.

- NNMED–DISTRIBUIÇÃO, IMPORT E EXPORT DE MEDICAMENTOS LTDA–EPP.
CNPJ: 15.218.561/0001-39.
Item(s): 9 - 39 - 41 - 48 - 49 - 50 - 62 - 82 - 87 - 92 - 95 - 105 - 115 - 117 - 128 - 130 - 140 - 150 - 151 - 163 - 167 - 197 - 205 - 208 - 221 - 224 - 227 - 238 - 251.
Valor: R$ 274.407,50.

- SUFRAMED COMERCIO DE MATERIAL MEDICO HOSPITALAR LTDA.
CNPJ: 03.246.587/0001-01.
Item(s): 7 - 11 - 27 - 46 - 79 - 98 - 101 - 113 - 123 - 177 - 187 - 211 - 231 - 233 - 239 - 250.
Valor: R$ 48.130,00.

CLÁUSULA SEXTA - DO FORO:

Para dirimir as questões decorrentes da utilização da presente Ata, fica eleito o Foro da Comarca de Solânea.

Solânea - PB, 12 de Janeiro de 2023

KAYSER NOGUEIRA PINTO ROCHA
Prefeito

PREFEITURA MUNICIPAL DE SOLÂNEA
ATA DE REGISTRO
DE PREÇOS Nº: RP 00002/2023

Aos 12 dias do mês de Janeiro de 2023, na sede da Comissão Permanente de Licitação da Prefeitura Municipal de Solânea, Estado da Paraíba, localizada na Rua Pernambuco - Centro - Solânea - PB, nos termos da Lei Federal nº 10.520, de 17 de Julho de 2002 e subsidiariamente a Lei Federal nº 8.666, de 21 de Junho de 1993; Lei Complementar nº 123, de 14 de Dezembro de 2006; Decreto Municipal nº 20, de 09 de Novembro de 2012; Decreto Municipal nº 007, de 07 de Janeiro de 2013; e legislação pertinente, consideradas as alterações posteriores das referidas normas; e, ainda, conforme a classificação da proposta apresentada no Pregão Presencial nº 00060/2022 que objetiva o registro de preços para: Aquisição parcelada de Materiais de Construção, destinados a atender as Secretarias da Administração Municipal–Solânea/PB, para o exercício de 2023; resolve registrar o preço nos seguintes termos:

Órgão e/ou entidade integrante da presente Ata de Registro de Preços: PREFEITURA MUNICIPAL DE SOLÂNEA - CNPJ nº 08.787.236/0001-21.

VENCEDOR: FRANCISCO DE ASSIS BEZERRA MONTEIRO						
CNPJ: 07.756.777/0001-20						
ITEM	ESPECIFICAÇÃO	MARCA	UNID.	QUANT.	P.UNIT.	P.TOTAL
184	TUBO CONCRETO 1000MM		UNID	50	453,00	22.650,00
185	TUBO CONCRETO 300MM		UNID	50	95,00	4.750,00
186	TUBO CONCRETO 400MM		UNID	50	118,00	5.900,00
187	TUBO CONCRETO 600MM		UNID	50	185,00	9.250,00
188	TUBO CONCRETO 800MM		UNID	50	358,00	17.900,00
TOTAL						60.450,00

VENCEDOR: JOÃO ARCANJO PINTO – ME						
CNPJ: 41.225.749/0001-14						
ITEM	ESPECIFICAÇÃO	MARCA	UNID.	QUANT.	P.UNIT.	P.TOTAL
6	AREIA LAVADA		M³	300	109,00	32.700,00
14	BRITA, Nº 19		M³	300	179,00	53.700,00
28	CAIBRO SERRADO, MADEIRA MISTA		M	2000	9,00	18.000,00
35	CANALETA PRE MOLDADA		M	1000	8,50	8.500,00
41	CIMENTO SACO 50 KG		SACO	2500	35,00	87.500,00
60	FERRO 4.2MM, VARA C 12M		VARA	100	21,00	2.100,00
61	FERRO DE 10 MM, BARRA COM 12 M		BARRA	100	79,00	7.900,00
62	FERRO DE 5.0 MM, BARRA COM 12 M		BARRA	100	27,00	2.700,00
71	FORRA DE MADEIRA TAMANHOS DIVERSOS		UNID	20	147,00	2.940,00
89	LINHA SERRADA, MADEIRA MISTA 3X6		M	500	38,50	19.250,00
107	MADEIRITE DE 10MM		UNID	50	115,00	5.750,00
111	MALHA POP 2,44X6,00 MTS		UND	50	94,00	4.700,00
112	MALHA POP 2,44X6,00 MTS		UND	20	345,00	6.900,00
136	POSTE DUPLO T DE 7 MT		UNID	20	683,00	13.660,00
149	RIPA SERRADA, MADEIRA MISTA		M	2000	4,50	9.000,00
158	TAMPA PARA FOSA 1,20 CONCRETO		UNID	10	158,00	1.580,00
168	TELHA CANAL, CERÂMICA		UNID	40000	0,68	27.200,00
172	TIJOLO CERÂMICO, 8 FUROS		UNID	60000	0,64	38.400,00
201	TUBO PARA FOSSA 1,20 CONCRETO		UNID	50	157,00	7.850,00
202	VASSOURÃO COM CABO DE MADEIRA, REFORÇADO – GARI		UNID	500	39,50	19.750,00
203	VASO DE PLANTA DE CIMENTO		UNID	20	40,00	800,00
TOTAL						370.880,00

VENCEDOR: MARIA DAS GRAÇAS SILVA PINTO ME						
CNPJ: 04.322.821/0001-03						
ITEM	ESPECIFICAÇÃO	MARCA	UNID.	QUANT.	P.UNIT.	P.TOTAL
1	ADESIVO COLA CANO GRANDE, 75G	POLYTUBES	UNID	100	8,00	800,00
2	ADESIVO COLA CANO PEQUENA, 17G	POLYTUBES	UNID	100	3,50	350,00
3	ALAVANCA, MEDINDO 1,50M	SÃO ROMAO	UNID	10	115,00	1.150,00
4	ANCINHO DE FERRO	TRAMONTINA	UNID	40	68,00	2.720,00
5	ARAME RECOZIDO 18	ACO CEARENSE	KG	100	26,00	2.600,00
7	ARGAMASSA 20 KG	POLIMASSA	UNID	600	17,50	10.500,00
8	ASSENTO SANITARIO PLASTICO, POPULAR	HERC	UNID	100	48,00	4.800,00
9	BOIA ELETRICA	ANAUGER	UNID	10	58,00	580,00
10	BOIA EM PVC	HERC	UNID	50	15,00	750,00
11	BOTA DE BORRACHA, TIPO SETE LEGUAS, TAMANHOS DIVERSOS	PEGAFORT	PAR	200	55,00	11.000,00
12	BOTA DE COURO, CANO CURTO, TAMANHOS DIVERSOS	CRIVAL	PAR	300	60,00	18.000,00
13	BOTA TIPO ZEBU	ZEBU	VARA	50	210,00	10.500,00
15	BROCA AÇO 1/2	IRWIN	UNID	5	68,00	340,00
16	BROCA AÇO 1/4	IRWIN	UNID	10	18,00	180,00
17	BROCA AÇO 3/8	IRWIN	UNID	10	22,00	220,00
18	BROCA AÇO 5/16	IRWIN	UNID	10	17,00	170,00
19	BROCA DE VIDEA 10MM	IRWIN	UNID	10	13,00	130,00
20	BROCA DE VIDEA 6MM	IRWIN	UNID	10	10,00	100,00
21	BROCA DE VIDEA 8MM	IRWIN	UNID	10	12,00	120,00
22	BUCHA DE FIXAÇÃO NYLON 10	FIXPOGA	UNID	300	0,50	150,00
23	BUCHA DE FIXAÇÃO NYLON 6	FIXPOGA	UNID	300	0,25	75,00
24	BUCHA DE FIXAÇÃO NYLON 8	FIXPOGA	UNID	300	0,30	90,00
25	CADEADO E–30	PADO	UNID	100	24,00	2.400,00
26	CADEADO E–40	PADO	UNID	100	33,00	3.300,00
27	CADEADO E–50	PADO	UNID	100	40,00	4.000,00
29	CAIXA D´ÁGUA, PLÁSTICA, EM PIOLIETILENO, COR AZUL, CAPACIDADE DE 1.000L	FORTLEV	UNID	50	410,00	20.500,00
30	CAIXA D´ÁGUA, PLÁSTICA, EM PIOLIETILENO, COR AZUL, CAPACIDADE DE 2.000L	FORTLEV	UNID	15	1.750,00	26.250,00
31	CAIXA D´ÁGUA, PLÁSTICA, EM PIOLIETILENO, COR AZUL, CAPACIDADE DE 5.000L	FORTLEV	UNID	20	3.450,00	69.000,00
32	CAIXA D´ÁGUA, PLÁSTICA, EM PIOLIETILENO, COR AZUL, CAPACIDADE DE 500L	FORTLEV	UNID	50	290,00	14.500,00
33	CAIXA DE GORDURA DE CONCRETO	JP COM	UNID	50	78,00	3.900,00
34	CAIXA DE DESCARGA EM PVC	HERC	UNID	50	38,00	1.900,00
36	CANO P/ CAIXA DE DESCARGA	HERC	UNID	30	7,50	225,00
37	CARRINHO DE MÃO, EM AÇO, CAÇAMBA COM CAPACIDADE MÍNIMA PARA 60 LITROS. PNEU COM CÂMARA	CANAL	UNID	200	250,00	50.000,00
38	CAVADEIRA ARTICULADA	TRAMONTINA	UNID	20	85,00	1.700,00
39	CERAMICA, Pi5, TAMANHOS E CORES DIVERSAS	CERBRAZ	M²	2000	38,00	76.000,00
40	CHIBANCA COM CABO DE MADEIRA	TRAMONTINA	UNID	20	85,00	1.700,00
42	COLA BRANCA, EMBALAGEM PLÁSTICA COM 1KG	NORFIX	KG	30	20,00	600,00
43	COLHER DE PEDREIRO 9"	TRAMONTINA	UNID	10	28,00	280,00
44	COMBOGOIS 50CMX50CM, PREMOLDADO	CONCRETAX	UNID	200	20,00	4.000,00
45	CORDA DE SEDA 10MM	RIOMAR	KG	100	23,00	2.300,00
46	CORDA DE SEDA 8MM	RIOMAR	KG	100	23,00	2.300,00
47	CHUVEIRO ELETRICO 3200W	TRAMONTINA	UND	10	58,00	580,00
48	DESEMPENHADEIRA DE AÇO DENTADA	TRAMONTINA	UNID	20	16,00	320,00
49	DESEMPENHADEIRA DE AÇO LISA	TRAMONTINA	UNID	20	13,00	260,00
50	DISCO CORTE FERRO 4.1/2	CORTEFIX	UNID	100	5,00	500,00
51	DOBRADIÇA 3"	CISER	PAR	30	6,00	180,00
52	ELETRODO 2,25MM	GERDAU	KG	30	20,00	600,00
53	ELETRODO 3,50MM	GERDAU	KG	20	20,00	400,00
54	ENFORCA GATO DIVERSOS TAMANHOS	PLASTIC	UNID	1000	0,40	400,00
55	ENGATE PARA CAIXA DE DESCARGA, TAMANHO (40CM)	HERC	UNID	100	6,00	600,00
56	ESQUADRO ALUMINIO	CISER	UNID	10	38,00	380,00
57	ESCADA 5 DEGRAUS ALUMINIO	ESCADAX	UNID	10	200,00	2.000,00
58	ENXADA DE 2,5" COM CABO DE MADEIRA	TRAMONTINA	UNID	100	85,00	8.500,00
59	FECHADURA EXTERNA COM CILINDRO	SILVANA	UNID	150	75,00	11.250,00
63	FERRO DE 6.3 MM, BARRA COM 12 M	GERDAU	BARRA	100	40,00	4.000,00
64	FERRO DE 8 MM, BARRA COM 12 M	GERDAU	BARRA	100	50,00	5.000,00
65	FERROLHO DE 2"	CISER	UNID	50	4,00	200,00
66	FERROLHO DE 2,5"	CISER	UNID	50	3,50	175,00
67	FITA ZEBRADA	DISTACT	UNID	200	20,00	4.000,00
68	FLANGE 20MM	FORTLEV	UNID	30	11,50	345,00
69	FLANGE 25MM	FORTLEV	UNID	20	14,50	290,00
70	FLANGE 50MM	FORTLEV	UNID	20	31,50	630,00
72	FORRO DE PVC BRANCO	FORTLEV	M	1000	34,00	34.000,00
73	FURADEIRA 3/8, ELÉTRICA, 220V	DISMA	UNID	5	350,00	1.750,00
74	JANELAO ALUMINIO 1,20X0,80	MGM	UNID	20	350,00	7.000,00
75	JANELAO MADEIRA MISTA 1,20X0,80	F. PROPRIA	UNID	20	340,00	6.800,00
76	JOELHO DE 100MM – ESGOTO	FORTLEV	UNID	50	7,50	375,00
77	JOELHO DE 20MM	FORTLEV	UNID	100	0,70	70,00
78	JOELHO DE 25MM	FORTLEV	UNID	100	1,00	100,00
79	JOELHO DE 32MM	FORTLEV	UNID	100	2,00	200,00
80	JOELHO DE 40MM	FORTLEV	UNID	50	4,50	225,00
81	JOELHO DE 40MM – ESGOTO	FORTLEV	UNID	100	2,00	200,00
82	JOELHO DE 50MM	FORTLEV	UNID	50	6,50	325,00
83	JOELHO DE 50MM – ESGOTO	FORTLEV	UNID	100	3,00	300,00
84	JOELHO DE 60MM	FORTLEV	UNID	20	21,00	420,00
85	JOELHO DE 75MM – ESGOTO	FORTLEV	UNID	50	6,50	325,00
86	LAMINA DE SERRA BI–METAL	STARRET	UNID	100	9,50	950,00
87	LAVATÓRIO COM COLUNA, LOUÇA, CORES DIVERSAS	LOGASA	UNID	20	170,00	3.400,00
88	LINHA SERRADA, MADEIRA MISTA 3X5	MADEIRAL	M	500	34,00	17.000,00
90	LIXEIRA 1100 LT COLETA SELETIVA	ASTRA	UND	5	2.700,00	13.500,00
91	LIXEIRA 60 LTS COLETA SELETIVA	ASTRA	UND	50	70,00	3.500,00
92	LONA PRETA E BRANCA 4MT	FOTAX	M	500	17,00	8.500,00
93	LONA PRETA E BRANCA 6MT	FOTAX	M	500	23,00	11.500,00
94	LUVA 100MM – ESGOTO	FORTLEV	UNID	50	5,50	275,00
95	LUVA 20MM	FORTLEV	UNID	100	0,50	50,00
96	LUVA 20MM LR	FORTLEV	UNID	50	1,00	50,00
97	LUVA 25MM	FORTLEV	UNID	50	1,00	50,00
98	LUVA 25MM LR	FORTLEV	UNID	50	1,80	90,00
99	LUVA 32MM	FORTLEV	UNID	50	1,80	90,00
100	LUVA 40MM	FORTLEV	UNID	50	3,00	150,00
101	LUVA 40MM LR	FORTLEV	UNID	50	2,80	140,00
102	LUVA 50MM	FORTLEV	UNID	50	3,00	150,00
103	LUVA 50MM – ESGOTO	FORTLEV	UNID	50	2,00	100,00
104	LUVA 75MM – ESGOTO	FORTLEV	UNID	50	3,80	190,00
105	LUVA DE PANO 6 fios, PARA GARI, TAMANHOS PMG	PREVILIG	PAR	800	7,00	5.600,00
106	LUVA DE PVC PARA ESGOTO, VERDE, TAMANHO LONGA	SAFETX	PAR	1000	24,00	24.000,00
108	MANGUEIRA CRISTAL 1/2	PLASTIC	M	500	4,00	2.000,00
109	MANGUEIRA CRISTAL 3/4	PLASTIC	M	500	8,00	4.000,00
110	MANGUEIRA DE GAS 1,20	ALIANÇA	UND	50	18,00	900,00
113	MARRETA, CABO DE MADEIRA, 2KG	TRAMONTINA	UNID	10	30,00	300,00
114	MARTELO, CABO DE MADEIRA	TRAMONTINA	UNID	20	25,00	500,00
115	METALON 20 X 20 CH 18, GALVANIZADO C/6M	ACO CEARENSE	VARA	10	25,00	250,00
116	METALON 30 X 20 CH 18, GALVANIZADO C/6M	ACO CEARENSE	VARA	10	35,00	350,00
117	METALON 50 X 30 CH 18, GALVANIZADO C/6M	ACO CEARENSE	VARA	30	64,00	1.920,00
118	MOTO BOMBA PERIFERICA 1/2, ELÉTRICA, 220V	INTHEC	UNID	10	190,00	1.900,00
119	PÁ DE BICO, CABO DE MADEIRA	TRAMONTINA	UNID	50	55,00	2.750,00
120	PÁ QUADRADA, CABO DE MADEIRA	TRAMONTINA	UNID	200	60,00	12.000,00
121	PARAFUSO CRAVILHA 1/4 X2	CISER	UNID	100	1,00	100,00
122	PARAFUSO CRAVILHA 1/4 X4	CISER	UNID	100	2,00	200,00
123	PARAFUSO CRAVILHA 3/8 X3	CISER	UNID	100	1,50	150,00
124	PARAFUSO CRAVILHA 3/8 X4	CISER	UNID	200	3,00	600,00
125	PARAFUSO PARA VASO	CISER	UNID	50	2,00	100,00
126	PARAFUSO TELHEIRO COM ARROELA PLÁSTICA	CISER	UNID	500	1,40	700,00
127	PARAFUSOS ROSCA SOBERBA 1/4X50	CISER	UNID	200	1,80	360,00
128	PARAFUSOS ROSCA SOBERBA 1/4X60	CISER	UNID	200	2,20	440,00
129	PARAFUSOS ROSCA SOBERBA 1/4X70	CISER	UNID	200	2,50	500,00
130	PENEIRA PLASTICA ARROZ, TAMANHO MÉDIO	TERRACOTA	UNID	30	24,00	720,00
131	PERFIL EM PVC	FORTLEV	MT	600	5,50	3.300,00
132	PERFIL H EM PVC	FORTLEV	MT	200	5,50	1.100,00
133	PIA DE COZINHA SINTETICA 1,20M, CORES DIVERSAS	PIGUEPLUS	UNID	10	118,00	1.180,00
134	PIA DE COZINHA SINTETICA 1,50M, CORES DIVERSAS	PIGUEPLUS	UNID	10	145,00	1.450,00
135	PORTA MADEIRA SEMI–OCA DIVERSOS TAMANHOS	ALPHA	UNID	100	162,00	16.200,00
137	PREGO 1/1/2 X 13, SACO C/1KG	GERDAU	KG	80	30,00	2.400,00
138	PREGO 2/1/2 X 10, SACO C/1KG	GERDAU	KG	80	30,00	2.400,00
139	PREGO 3/8, SACO C/1KG	GERDAU	KG	80	30,00	2.400,00
140	RALO SIFONADO PVC, TAMANHO GRANDE	FORTLEV	UNID	50	17,00	850,00
141	RALO SIMPLES PVC, TAMANHO PEQUENO	FORTLEV	UNID	20	8,50	170,00
142	REBITE EM PVC	CISER	UNID	3000	0,20	600,00
143	REDUÇÃO DE 25–20MM	FORTLEV	UNID	50	3,00	150,00
144	REDUÇÃO DE 50–25MM	FORTLEV	UNID	30	6,00	180,00
145	REDUÇÃO DE 50–32MM	FORTLEV	UNID	30	7,50	225,00
146	REGISTRO DE GAS	ALIANÇA	UND	50	43,00	2.150,00
147	REGISTRO DE PRESSAO DE INOX	TALITA	UNID	30	65,00	1.950,00
148	REJUNTE, SACO C/1KG, CORES DIVERSAS	POLIMASSA	KG	300	9,50	2.850,00
150	SANITARIO ACOPLADO, LOUÇA, CORES DIVERSAS	LOGASA	UNID	50	430,00	21.500,00
151	SANITARIO CONVENCIONAL, LOUÇA, CORES DIVERSAS	LOGASA	UNID	50	220,00	11.000,00
152	SERRA MARMORE, ELÉTRICA, 220V	VONDER	UNID	5	350,00	1.750,00
153	SERROTE, 24"	TRAMONTINA	UNID	5	43,00	215,00
154	SIFÃO DUPLO, EM PVC	ASTRA	UNID	30	18,00	540,00
155	SIFÃO TRIPLO, EM PVC	ASTRA	UNID	20	23,00	460,00
156	SIFÃO, EM PVC	ASTRA	UNID	100	9,00	900,00
157	TALHADEIRA EM AÇO, 12"	SÃO ROMAO	UNID	5	28,00	140,00
159	TÊ 100MM ESGOTO	FORTLEV	UNID	50	17,00	850,00
160	TÊ 40MM ESGOTO	FORTLEV	UNID	60	2,50	150,00
161	TÊ 50MM ESGOTO	FORTLEV	UNID	50	5,50	275,00
162	TÊ 75MM ESGOTO	FORTLEV	UNID	50	14,00	700,00
163	TÊ PVC 20MM	FORTLEV	UNID	100	1,00	100,00
164	TÊ PVC 25MM	FORTLEV	UNID	100	1,50	150,00
165	TÊ PVC 32MM	FORTLEV	UNID	50	5,00	250,00
166	TÊ PVC 40MM	FORTLEV	UNID	50	8,00	400,00
167	TÊ PVC 50MM	FORTLEV	UNID	30	11,00	330,00
169	TELHA DE AMIANTO, MEDINDO 1,83X1,10M	BRASILIT	UNID	200	80,00	16.000,00
170	TELHA DE AMIANTO, MEDINDO 2,44X0,50CM	BRASILIT	UNID	300	28,00	8.400,00
171	TELHA DE AMIANTO, MEDINDO 2,44X1,10M	BRASILIT	UNID	200	105,00	21.000,00
173	TORNEIRA DE PASSAGEM DE 20MM, EM PVC	FORTLEV	UNID	50	7,00	350,00
174	TORNEIRA DE PASSASEM DE 25MM, EM PVC	FORTLEV	UNID	30	9,00	270,00
175	TORNEIRA DE PASSASEM DE 32MM, EM PVC	FORTLEV	UNID	30	12,00	360,00
176	TORNEIRA DE PASSASEM DE 40MM, EM PVC	FORTLEV	UNID	30	16,00	480,00
177	TORNEIRA DE PASSASEM DE 50MM, EM PVC	FORTLEV	UNID	20	21,00	420,00
178	TORNEIRA DE PASSASEM DE 60MM, EM PVC	FORTLEV	UNID	10	32,00	320,00
179	TORNEIRA JARDIM, EM PVC	FORTLEV	UNID	50	5,00	250,00
180	TORNEIRA PARA PIA, EM INOX, TAMANHOS DIVERSOS	TALITA	UNID	30	65,00	1.950,00
181	TORNEIRA PVC DE PIA, TAMANHOS DIVERSOS	ASTRA	UNID	30	20,00	600,00
182	TORNEIRA PVC LAVATORIO, TAMANHOS DIVERSOS	ASTRA	UNID	30	25,00	750,00
183	TORQUÊS EM AÇO	SÃO ROMAO	UNID	20	34,00	680,00
189	TUBO DE 100 MM ESGOTO, C/6M	FORTLEV	UNID	100	105,00	10.500,00
190	TUBO DE 150 MM ESGOTO, C/6M	FORTLEV	UNID	50	270,00	13.500,00
191	TUBO DE 20 MM SOLDAVEL, C/6M	FORTLEV	UNID	150	24,00	3.600,00
192	TUBO DE 200 MM ESGOTO, C/6M	FORTLEV	UNID	10	450,00	4.500,00
193	TUBO DE 25 MM SOLDAVEL, C/6M	FORTLEV	UNID	100	28,00	2.800,00
194	TUBO DE 32 MM SOLDAVEL, C/6M	FORTLEV	UNID	30	58,00	1.740,00
195	TUBO DE 40 MM ESGOTO, C/6M	FORTLEV	UNID	50	48,00	2.400,00

196	TUBO DE 40 MM SOLDAVEL, C/6M	FORTLEV	UNID	30	78,00	2.340,00
197	TUBO DE 50 MM ESGOTO, C/6M	FORTLEV	UNID	50	58,00	2.900,00
198	TUBO DE 50 MM SOLDAVEL, C/6M	FORTLEV	UNID	50	95,00	4.750,00
199	TUBO DE 75 MM ESGOTO, C/6M	FORTLEV	UNID	50	90,00	4.500,00
200	TUBO GALVANIZADO DE 3/4 CH 16 VARA C/6M	ACO CEARENSE	VARA	20	115,00	2.300,00
204	VEDACIT 3,6LT	VEDACIT	GALAO	50	55,00	2.750,00
					TOTAL	**752.580,00**

CLÁUSULA PRIMEIRA - DA VALIDADE DOS PREÇOS:

A referida Ata de Registro de Preços terá a vigência de 12 (doze) meses, considerados da data de publicação de seu extrato na imprensa oficial.

A existência de preços registrados não obriga a Prefeitura Municipal de Solânea firmar contratações oriundas do Sistema de Registro de Preços ou nos quantitativos estimados, facultando-se a realização de licitação específica para aquisição pretendida, assegurada preferência ao fornecedor registrado em igualdade de condições, sem que caiba direito a recurso ou indenização.

CLÁUSULA SEGUNDA - DA UTILIZAÇÃO DA ATA DE REGISTRO DE PREÇOS:

A cada efetivação da contratação do objeto registrado decorrente desta Ata, devidamente formalizada através do respectivo Pedido de Compra, serão observadas as cláusulas e condições constantes do Edital de licitação que a precedeu, modalidade Pregão Presencial nº 00060/2022, parte integrante do presente instrumento de compromisso. A presente Ata de Registro de Preços, durante sua vigência poderá ser utilizada:

Pela Prefeitura Municipal de Solânea, que também é o órgão gerenciador responsável pela administração e controle desta Ata, representada pela sua estrutura organizacional definida no respectivo orçamento programa.

O usuário da ata, sempre que desejar efetivar a contratação do objeto registrado, fará através de solicitação ao gerenciador do sistema de registro de preços, mediante processo regular.

CLÁUSULA TERCEIRA - DA CONTRATAÇÃO:

As obrigações decorrentes da execução do objeto deste certame, constantes da Ata de Registro de Preços, serão firmadas com o fornecedor registrado, observadas as condições estabelecidas no presente instrumento e nas disposições do Art. 62, da Lei 8.666/93, e a contração será formalizada por intermédio de:

Pedido de Compra quando o objeto não envolver obrigações futuras, inclusive assistência e garantia.

Pedido de Compra e Contrato, quando presentes obrigações futuras.

O prazo para retirada do Pedido de Compra, será de 05 (cinco) dias consecutivos, considerados da data da convocação.

O quantitativo do objeto a ser executado será exclusivamente o fixado no correspondente Pedido de Compra e observará, obrigatoriamente, o valor registrado na respectiva Ata.

Não atendendo à convocação para retirar o Pedido de Compra, e ocorrendo esta dentro do prazo de validade da Ata de Registro de Preços, o licitante perderá todos os direitos que porventura tenha obtido como vencedor da licitação.

É permitido ao Órgão Realizador do Certame, no caso do licitante vencedor não comparecer para retirar o Pedido de Compra no prazo e condições estabelecidos, convocar os licitantes remanescentes, na ordem de classificação e sucessivamente, para fazê-lo em igual prazo do licitante vencedor, aplicadas aos faltosos às penalidades cabíveis.

O contrato ou instrumento equivalente, decorrente do presente certame, deverá ser assinado no prazo de validade da respectiva Ata de Registro de Preços.

O contrato que eventualmente venha a ser assinado pelo licitante vencedor, poderá ser alterado com a devida justificativa, unilateralmente pelo Contratante ou por acordo entre as partes, nos casos previstos no Art. 65 e será rescindido, de pleno direito, conforme o disposto nos Arts. 77, 78 e 79, todos da Lei 8.666/93; e realizado na forma de fornecimento parcelada.

A supressão do item registrado poderá ser total ou parcial, a critério do gerenciador do sistema, considerando-se o disposto no Art. 15, § 4º, da 8.666/93.

CLÁUSULA QUARTA - DAS SANÇÕES ADMINISTRATIVAS:

Quem, convocado dentro do prazo de validade da respectiva ata de registro de preços, não celebrar o contrato, deixar de entregar ou apresentar documentação falsa exigida para o certame, ensejar o retardamento da execução de seu objeto, não mantiver a proposta, falhar ou fraudar na execução do contrato, comportar–se de modo inidôneo, declarar informações falsas ou cometer fraude fiscal, garantido o direito à ampla defesa, ficará impedido de licitar e contratar com a União, Estados, Distrito Federal ou Municípios e, será descredenciado do Sistema de Cadastramento Unificado de Fornecedores SICAF do Governo Federal e de sistemas semelhantes mantidos por Estados, Distrito Federal ou Municípios, pelo prazo de até 05 (cinco) anos, sem prejuízo das multas previstas no respectivo Edital e das demais cominações legais.

As referidas sanções descritas também se aplicam aos integrantes do cadastro de reserva que, convocados, não honrarem o compromisso assumido sem justificativa ou com justificativa recusada pela Administração.

A recusa injusta em deixar de cumprir as obrigações assumidas e preceitos legais, sujeitará o Contratado, garantida a prévia defesa, às seguintes penalidades previstas nos Arts. 86 e 87, da Lei 8.666/93: a – advertência; b – multa de mora de 0,5% (zero vírgula cinco por cento) aplicada sobre o valor do contrato por dia de atraso na entrega, no início ou na execução do objeto ora contratado; c – multa de 10% (dez por cento) sobre o valor contratado pela inexecução total ou parcial do contrato; d – simultaneamente, qualquer das penalidades cabíveis fundamentadas na Lei 8.666/93 e na Lei 10.520/02.

Se o valor da multa ou indenização devida não for recolhido no prazo de 15 (quinze) dias após a comunicação ao Contratado, será automaticamente descontado da primeira parcela do pagamento a que o Contratado vier a fazer jus, acrescido de juros moratórios de 1% (um por cento) ao mês, ou, quando for o caso, cobrado judicialmente.

Após a aplicação de quaisquer das penalidades previstas, realizar–se–á comunicação escrita ao Contratado, e publicado na imprensa oficial, excluídas as penalidades de advertência e multa de mora quando for o caso, constando o fundamento legal da punição, informando ainda que o fato será registrado e publicado no cadastro correspondente.

CLÁUSULA QUINTA - DAS DISPOSIÇÕES GERAIS:

Integram esta Ata, o Edital do Pregão Presencial nº 00060/2022 e seus anexos, e as seguintes propostas vencedoras do referido certame:

- FRANCISCO DE ASSIS BEZERRA MONTEIRO.
CNPJ: 07.756.777/0001-20.
Item(s): 184 - 185 - 186 - 187 - 188.
Valor: R$ 60.450,00.

- JOÃO ARCANJO PINTO – ME.
CNPJ: 41.225.749/0001-14.
Item(s): 6 - 14 - 28 - 35 - 41 - 60 - 61 - 62 - 71 - 89 - 107 - 111 - 112 - 136 - 149 - 158 - 168 - 172 - 201 - 202 - 203.
Valor: R$ 370.880,00.

- MARIA DAS GRAÇAS SILVA PINTO ME.
CNPJ: 04.322.821/0001-03.
Item(s): 1 - 2 - 3 - 4 - 5 - 7 - 8 - 9 - 10 - 11 - 12 - 13 - 15 - 16 - 17 - 18 - 19 - 20 - 21 - 22 - 23 - 24 - 25 - 26 - 27 - 29 - 30 - 31 - 32 - 33 - 34 - 36 - 37 - 38 - 39 - 40 - 42 - 43 - 44 - 45 - 46 - 47 - 48 - 49 - 50 - 51 - 52 - 53 - 54 - 55 - 56 - 57 - 58 - 59 - 63 - 64 - 65 - 66 - 67 - 68 - 69 - 70 - 72 - 73 - 74 - 75 - 76 - 77 - 78 - 79 - 80 - 81 - 82 - 83 - 84 - 85 - 86 - 87 - 88 - 90 - 91 - 92 - 93 - 94 - 95 - 96 - 97 - 98 - 99 - 100 - 101 - 102 - 103 - 104 - 105 - 106 - 108 - 109 - 110 - 113 - 114 - 115 - 116 - 117 - 118 - 119 - 120 - 121 - 122 - 123 - 124 - 125 - 126 - 127 - 128 - 129 - 130 - 131 - 132 - 133 - 134 - 135 - 137 - 138 - 139 - 140 - 141 - 142 - 143 - 144 - 145 - 146 - 147 - 148 - 150 - 151 - 152 - 153 - 154 - 155 - 156 - 157 - 159 - 160 - 161 - 162 - 163 - 164 - 165 - 166 - 167 - 169 - 170 - 171 - 173 - 174 - 175 - 176 - 177 - 178 - 179 - 180 - 181 - 182 - 183 - 189 - 190 - 191 - 192 - 193 - 194 - 195 - 196 - 197 - 198 - 199 - 200 - 204.
Valor: R$ 752.580,00.

CLÁUSULA SEXTA - DO FORO:

Para dirimir as questões decorrentes da utilização da presente Ata, fica eleito o Foro da Comarca de Solânea.

Solânea - PB, 12 de Janeiro de 2023

KAYSER NOGUEIRA PINTO ROCHA
Prefeito

PREFEITURA MUNICIPAL DE SOUSA
CONCORRÊNCIA 20/2022

OBJETO: Contratação de empresa especializada, cujo critério de seleção da proposta mais vantajosa será a de menor preço global, para Construção da Praça da Bíblia, conforme contrato de repasse MTUR 887700/2019 – Operação 1063896-12, no Município de Sousa/PB.

SINTESE: Com o escoamento do prazo de tolerância e o não comparecimento de interessados em sessão, declarou-se a reunião DESERTA. Devido à grande relevância social do objeto, a importância de sua contratação pela Administração, o Presidente da CPL, no uso de suas atribuições, determinou a prorrogação do certame, estipulando nova data para a entrega e abertura dos envelopes.

RECEBIMENTO DOS ENVELOPES: 14 DE FEVEREIRO DE 20223 AS 11H00MIN HORAS

LOCAL DE ABERTURA: Sala de reuniões da Prefeitura Municipal de Sousa, Rua Cel. José Gomes de Sá, nº 27, 1° andar, Centro, Sousa-PB.

INFORMAÇÕES COMPLEMENTARES: Os interessados poderão ler ou retirar cópia do edital na sala da CPL, no horário de expediente das 08h00min ás 12h00min horas, em todos os dias úteis no endereço supracitado, através do e-mail cplsousa2017@yahoo.com, ou pelos sites: sousa.pb.gov.br portaldatransparencia.publicsoft.com.br/sistemas/ContabilidadePublica/views
tce.pb.gov.br https://tramita.tce.pb.gov.br/tramita/pages/main.jsf

Sousa, PB 13 de janeiro de 2023.

JOÃO BOSCO DE QUEIROGA JÚNIOR
Presidente da CPL/PMS

PREFEITURA MUNICIPAL DE TACIMA
AVISO DE LICITAÇÃO
PREGÃO ELETRÔNICO Nº 00006/2023

Torna público que fará realizar através da Pregoeira Oficial e Equipe de Apoio, sediada na Praça Joao Ferreira da Silva, 366 - Centro - Tacima - PB, por meio do site http://bnc.org.br/sistema/, licitação modalidade Pregão Eletrônico, do tipo menor preço, para: AQUISIÇÃO DE MOBILIÁRIO, ELETRODOMÉSTICOS E ELETROELETRÔNICOS. Abertura da sessão pública: 09:00 horas do dia 26 de Janeiro de 2023. Início da fase de lances: para ocorrer nessa mesma sessão pública. Referência: horário de Brasília - DF. Recursos: previstos no orçamento vigente. Fundamento legal: Lei Federal nº 10.520/02 e subsidiariamente a Lei Federal nº 8.666/93; Lei Complementar nº 123/06; Decreto Federal nº 10.024/19; e legislação pertinente, consideradas as alterações posteriores das referidas normas. Informações: das 07:30 as 11:30 horas dos dias úteis, no endereço supracitado. Telefone: (083) 33781029/91765042 W . E-mail: prefeituradetacimapb@gmail.com. Edital: https://www.pmtacima.pb.gov.br/; www.tce.pb.gov.br; http://bnc.org.br/sistema/; podendo ser solicitado também pelo e-mail indicado.

Tacima - PB, 12 de Janeiro de 2023

SHEILA DE ARAÚJO PEREIRA
Pregoeira Oficial

PREFEITURA MUNICIPAL DE TACIMA
AVISO DE LICITAÇÃO
PREGÃO ELETRÔNICO Nº 00005/2023 - 000

Torna público que fará realizar através da Pregoeira Oficial e Equipe de Apoio, sediada na Praça Joao Ferreira da Silva, 366 - Centro - Tacima - PB, por meio do site http://bnc.org.br/sistema/, licitação modalidade Pregão Eletrônico, do tipo maior desconto, para: AQUISIÇÕES PARCELADAS DE PEÇAS AUTOMOTIVAS DIVERSAS, DESTINADAS AOS VEÍCULOS E MÁQUINAS PESADAS DESTE MUNICIPIO. Abertura da sessão pública: 09:00 horas do dia 25 de Janeiro de 2023. Início da fase de lances: para ocorrer nessa mesma sessão pública. Referência: horário de Brasília - DF. Recursos: previstos no orçamento vigente. Fundamento legal: Lei Federal nº 10.520/02 e subsidiariamente a Lei Federal nº 8.666/93; Lei Complementar nº 123/06; Decreto Federal nº 10.024/19; e legislação pertinente, consideradas as alterações posteriores das referidas normas. Informações: das 07:30 as 11:30 horas dos dias úteis, no endereço supracitado. Telefone: (083) 33781029/91765042 W . E-mail: prefeituradetacimapb@gmail.com. Edital: https://www.pmtacima.pb.gov.br/; www.tce.pb.gov.br; http://bnc.org.br/sistema/; podendo ser solicitado também pelo e-mail indicado.

Tacima - PB, 11 de Janeiro de 2023

SHEILA DE ARAÚJO PEREIRA
Pregoeira Oficial

PREFEITURA MUNICIPAL DE TACIMA
AVISO DE SUSPENSÃO
TOMADA DE PREÇOS Nº 00005/2022

Torna-se público que,

consideradas as observações apontadas durante o processo e analisados os elementos apresentados, passou a informar:

Sessão pública suspensa. O resultado da Fase Habilitação será publicado posteriormente.

O Presidente informou aos presentes que uma nova reunião para continuidade dos trabalhos será marcada mediante publicação na imprensa oficial.

Os envelopes contendo a Proposta de Preços dos licitantes qualificados nesta reunião permanecem lacrados em poder da Comissão.

Telefone: no site
Email: no site

TACIMA- PB, 11 - 01 - 2023.

JOSELI FERNANDES DA SILVA FERREIRA
PRESIDENTE

CNPJ(MF) Nº 09.123.027/0001-46
JOÃO PESSOA-PARAÍBA
EDITAL DE CONVOCAÇÃO PARA ASSEMBLEIA GERAL ORDINÁRIA

Pelo presente Edital, convidamos ao acionistas da COMPANHIA DE DESENVOLVIMENTO DA PARAÍB -CINEP, a se reunirem em Assembleia Geral Ordinária, em primeira convocação, às 10:00 horas do dia 06 de fevereiro de 2023 na modalidade vídeo conferência através da plataforma digital MEET, quando serão tratados os seguintes assuntos: I- Apreciação do Balanço Patrimonial e demais demonstrações contábeis relativos ao exercício social findo em 31 de dezembro de 2022; II- Eleição dos membros do Conselho Fiscal da Companhia; III- Fixar honorários dos Diretores e membros dos Conselhos Fiscal e Administrativo; IV- Deliberar sobre outros assuntos de interesse social. AVISO AOS ACIONISTAS: Comunicamos aos senhores acionistas que os documentos os quais se refere o Art. 133 da Lei 6.404/76 e legislação complementar se encontram à disposição na sede social da Empresa localizada na Rua Feliciano Cirne, 50 – Jaguaribe, João Pessoa-PB.

João Pessoa, 12 de janeiro de 2023

RÔMULO SOARES POLARI FILHO
Diretor Presidente-CINEP

COMARCA DE CABEDELO
SERVIÇO NOTARIAL E REGISTRAL DE LUCENA/PB
EDITAL DE INTIMAÇÃO DE DEVEDOR FIDUCIANTE 006/2022-AF

A Oficiala do Registro de Imóveis de Lucena/PB, segundo atribuições conferidas pelo Art. 26 da lei 9.514/97, bem como pela credora do Contrato de Financiamento Imobiliário nº 810330002970, garantido por Alienação Fiduciária, firmado em 18/09/2009, registrado sob o nº de ordem R-4 da matrícula nº 1322 deste Cartório, referente ao imóvel situado na R JOAO DA MATA CARVALHO S/N LOTE 27 QUADRA T LOTEAMENTO PONTINHA DE LUCENA PONTA DE LUCENA LUCENA PB 58315000, vem, pelo presente, INTIMAR o Sr. ALESSANDRO DE ALBUQUERQUE GONÇALVES (CPF/MF 099.525.124-06), para que se dirija a este Cartório de Registro de Imóveis, sediado na Rua Américo Falcão, 931, Centro, Lucena/PB, instalado provisoriamente na Rua Américo Falcão, 1087, Centro, Lucena/PB, entre 8:00 e 14:00 horas, no prazo improrrogável de 15 (quinze) dias contados da data de publicação deste edital, para PAGAMENTO (purga da mora) dos valores relativas ao(s) encargo(s) vencido(s) e não pago(s), sujeito a atualização monetária, aos juros de mora e às despesas de cobrança até a data do efetivo pagamento somando-se também, o(s) encargo(s) que vencer(em) no prazo desta intimação. Nesta oportunidade, fica também cientificado que o não cumprimento da referida obrigação no prazo ora estipulado, garante o direito de consolidação da propriedade do imóvel em favor da credora fiduciária – CAIXA ECONÔMICA FEDERAL (CNPJ/MF 00.360.305/0001-04) – nos termos do Art. 26 § 7° da Lei 9.514/97.

Lucena/PB, 06 de janeiro de 2023.

PATRÍCIA CAVICCHIOLI NETTO
Oficiala de Registro.

SINDICATO DOS TRABALHADORES RURAIS DE CAMALAÚ - PB
Rua Napoleão Ferreira Gomes, 30 – Centro – Camalaú – PB.
CNPJ: 09.225.491/0001-43
EDITAL DE CONVOCAÇÃO
ASSEMBLEIA GERAL EXTRAORDINÁRIA PARA ALTERAÇÃO ESTATUTÁRIA

O SINDICATO DOS TRABALHADORES RURAIS DE CAMALAÚ/PB, inscrito no CNPJ sob o nº: 09.225.491/0001- 43, com Carta Sindical L082 P013 A1978 emitido pelo Ministério do Trabalho através do processo nº 300891, com endereço na Rua Napoleão Ferreira Gomes, 30 – CEP: 58.530-000 - Centro - Camalaú - PB, convoca pelo presente EDITAL todos os membros da categoria dos Trabalhadores e Trabalhadoras Rurais, Ativos, Inativos e aposentados rurais, agricultores e agricultoras familiares e assalariados e assalariadas rurais, do Município de Camalaú/PB, à participarem da Assembleia Geral Extraordinária do Sindicato dos Trabalhadores Rurais de Camalaú - PB, a ser realizada no dia 09 de fevereiro de 2023, na sede do Sindicado, no endereço citado acima, com início às 08:00 (oito) horas, em primeira convocação e em segunda convocação, 2 (duas) horas após, observando o quórum estatutário, para tratar da seguinte ordem do dia: 1) Alteração Estatutária para: a) alterar a sua representação sindical profissional para a categoria dos trabalhadores rurais agricultores e agricultoras familiares, ativos e aposentados, proprietários ou não, no caso de proprietários, em área que não exceda a 02 (dois) módulos rurais de sua região e/ou Município que exerçam suas atividades no meio rural, individualmente ou em regime de economia familiar, no Município de Camalaú/PB, nos termos do Decreto Lei 1.166/1971; b) alterar a denominação do Sindicato para Sindicato dos Trabalhadores Rurais Agricultores e Agricultoras Familiares de Camalaú/PB; 2) Outras alterações estatutárias decorrentes das anteriores do item 1.

Camalaú - PB, 13 de janeiro de 2023.

EDUARDO BERNARDO DA SILVA
Presidente

PODER JUDICIÁRIO
JUSTIÇA FEDERAL DE PRIMEIRO GRAU – SEÇÃO JUDICIÁRIA DA PARAÍBA
AVISO DE LICITAÇÃO
Pregão Eletrônico Nº 02/2023 - UASG 90008

Nº Processo: 0000009-90.2023.4. Objeto: Contratação de serviços de gerenciamento e administração compartilhada da frota de veículos da Justiça Federal na Paraíba. Total de Itens Licitados: 4. Edital: 16/01/2023 das 08h00 às 11h59 e das 12h00 às 17h59. Endereço: Rua João Teixeira de Carvalho, 480, Brisamar, - João Pessoa/PB ou https://www.gov.br/compras/edital/90008-5-00002-2023. Entrega das Propostas: a partir de 16/01/2023 às 08h00 no site www.gov.br/compras. Abertura das Propostas: 31/01/2023 às 09h00 no site www.gov.br/compras. Informações Gerais: Telefone: (83)-2108-4040 / e-mail: pregoeiro@jfpb.jus.br.

MARCOS ANTONIO BRAGA GUIMARAES
Supervisor da Seção de Licitações e Contratos

Unimed João Pessoa Cooperativa de Trabalho Médico
Registro ANS 32104-4
CNPJ 08.680.639/0001-77
Edital de Notificação

Conforme determina a regulamentação da Agência Nacional de Saúde - ANS, em especial o art. 13 da Lei nº 9.656/1998 e a Súmula nº 28/2015, ficam os senhores clientes contratantes de plano de saúde, modalidade individual, abaixo identificados, notificados para que entrem em contato imediato com a Unimed João Pessoa Cooperativa de Trabalho Médico, operadora de planos de saúde por meio da Central de Atendimento e Relacionamento 0800 725 1200, para a devida regularização de pendências existentes com a Operadora, sob pena de cancelamento do contrato, que ocorrerá a partir de 10 dias a contar da presente publicação.

CONTRATO: 2245216 CPF: 276041444XX, CONTRATO: 5300215 CPF: 161690344XX, CONTRATO: 2613275 CPF: 130317824XX, CONTRATO: 2613531 CPF: 076822814XX, CONTRATO: 2140252 CPF: 701617514XX, CONTRATO: 2241920 CPF: 705555934XX, CONTRATO: 2240638 CPF: 176667554XX, CONTRATO: 2229177 CPF: 139562164XX, CONTRATO: 2702629 CPF: 000831014XX, CONTRATO: 2610809 CPF: 129222494XX, CONTRATO: 2238531 CPF: 139392034XX, CONTRATO: 2613506 CPF: 178635264XX, CONTRATO: 2245048 CPF: 074008766XX, CONTRATO: 2616296 CPF: 206576094XX, CONTRATO: 2615372 CPF: 130095134XX, CONTRATO: 2207528 CPF: 185953594XX, CONTRATO: 2142654 CPF: 703829174XX, CONTRATO: 2616694 CPF: 011788826XX, CONTRATO: 2154278 CPF: 979737774XX, CONTRATO: 2209513 CPF: 676052144XX, CONTRATO: 2104351 CPF: 020268144XX, CONTRATO: 2607542 CPF: 840909364XX, CONTRATO: 2402497 CPF: 180325924XX, CONTRATO: 2169495 CPF: 034461124XX, CONTRATO: 2237023 CPF: 121196704XX, CONTRATO: 2615362 CPF: 131208274XX, CONTRATO: 2176109 CPF: 009586274XX, CONTRATO: 2245246 CPF: 173610754XX, CONTRATO: 2236614 CPF: 131729114XX, CONTRATO: 2219754 CPF: 099073634XX, CONTRATO: 2614641 CPF: 046183914XX, CONTRATO: 21103457 CPF: 052203044XX, CONTRATO: 2607246 CPF: 885888744XX, CONTRATO: 2604419 CPF: 098456604XX, CONTRATO: 2175988 CPF: 105034614XX, CONTRATO: 2191294 CPF: 104899974XX, CONTRATO: 2400613 CPF: 162235894XX, CONTRATO: 2234256 CPF: 024230044XX, CONTRATO: 2147902 CPF: 119533294XX, CONTRATO: 2191443 CPF: 011568474XX, CONTRATO: 2239703 CPF: 067460493XX, CONTRATO: 2616510 CPF: 162238838XX, CONTRATO: 2104476 CPF: 251145304XX, CONTRATO: 2235081 CPF: 713974704XX, CONTRATO: 2500136 CPF: 171568134XX, CONTRATO: 2235134 CPF: 886342304XX, CONTRATO: 2171740 CPF: 549092104XX, CONTRATO: 4200424 CPF: 593020894XX, CONTRATO: 2134224 CPF: 084853884XX, CONTRATO: 2229993 CPF: 141140704XX, CONTRATO: 2128786 CPF: 567636034XX, CONTRATO: 2615309 CPF: 288323964XX, CONTRATO: 2401956 CPF: 073697204XX, CONTRATO: 1100238 CPF: 023644124XX, CONTRATO: 21101252 CPF: 439501754XX, CONTRATO: 2608149 CPF: 140964824XX, CONTRATO: 2232747 CPF: 137924244XX, CONTRATO: 2245129 CPF: 159011154XX, CONTRATO: 2401826 CPF: 066291504XX, CONTRATO: 2208202 CPF: 219925924XX, CONTRATO: 2203544 CPF: 703766044XX, CONTRATO: 2242704 CPF: 108653974XX, CONTRATO: 2174267 CPF: 005067413XX, CONTRATO: 2230464 CPF: 143991514XX, CONTRATO: 2242269 CPF: 099605854XX, CONTRATO: 2607239 CPF: 167004424XX, CONTRATO: 2116214 CPF: 021286864XX, CONTRATO: 2201049 CPF: 046735344XX, CONTRATO: 2230666 CPF: 132803134XX, CONTRATO: 21103817 CPF: 096789194XX, CONTRATO: 2190702 CPF: 018290904XX, CONTRATO: 2193475 CPF: 027014174XX, CONTRATO: 2241832 CPF: 700582524XX, CONTRATO: 2232045 CPF: 273435478XX, CONTRATO: 2133498 CPF: 025128474XX, CONTRATO: 2122645 CPF: 703892064XX, CONTRATO: 2157032 CPF: 093562764XX, CONTRATO: 2605748 CPF: 036795234XX, CONTRATO: 2137359 CPF: 081249264XX, CONTRATO: 2134247 CPF: 480079864XX, CONTRATO: 2241183 CPF: 106514954XX, CONTRATO: 2100851 CPF: 134199744XX, CONTRATO: 2220366 CPF: 063643214XX, CONTRATO: 2125184 CPF: 500436414XX, CONTRATO: 2245149 CPF: 209816297XX, CONTRATO: 2243186 CPF: 161524189XX, CONTRATO: 2615915 CPF: 031858284XX, CONTRATO: 2606876 CPF: 158351504XX, CONTRATO: 2234389 CPF: 885776784XX, CONTRATO: 4200690 CPF: 759457034XX, CONTRATO: 2110038 CPF: 225141318XX, CONTRATO: 2242299 CPF: 173258274XX, CONTRATO: 2200022 CPF: 079087404XX, CONTRATO: 2500346 CPF: 144511504XX, CONTRATO: 2603822 CPF: 151635904XX, CONTRATO: 2701313 CPF: 032940634XX, CONTRATO: 2103103 CPF: 701617454XX, CONTRATO: 2234335 CPF: 365341534XX, CONTRATO: 21103389 CPF: 125716504XX, CONTRATO: 2237676 CPF: 135395714XX, CONTRATO: 2157394 CPF: 953891994XX, CONTRATO: 6108136 CPF: 046289564XX, CONTRATO: 2119713 CPF: 419852144XX, CONTRATO: 2616775 CPF: 138694894XX, CONTRATO: 2610852 CPF: 019690003XX, CONTRATO: 2134081 CPF: 205771177XX, CONTRATO: 21100402 CPF: 083913334XX, CONTRATO: 2212146 CPF: 117160404XX, CONTRATO: 2401359 CPF: 719369454XX, CONTRATO: 2615384 CPF: 275292278XX, CONTRATO: 2235723 CPF: 711148464XX, CONTRATO: 2610039 CPF: 105990544XX, CONTRATO: 2117428 CPF: 014974254XX, CONTRATO: 2226587 CPF: 119874294XX, CONTRATO: 2241834 CPF: 701646124XX, CONTRATO: 2178442 CPF: 027888064XX, CONTRATO: 2151640 CPF: 018943354XX, CONTRATO: 2609575 CPF: 173748524XX, CONTRATO: 2603579 CPF: 101723914XX, CONTRATO: 2124680 CPF: 137041684XX, CONTRATO: 2181267 CPF: 655985804XX, CONTRATO: 2245112 CPF: 018302144XX, CONTRATO: 2401979 CPF: 168984184XX, CONTRATO: 2239218 CPF: 160019914XX, CONTRATO: 2172443 CPF: 112275574XX, CONTRATO: 2244563 CPF: 182771034XX, CONTRATO: 2237608 CPF: 134561844XX, CONTRATO: 2109588 CPF: 278959714XX, CONTRATO: 2500409 CPF: 178629284XX, CONTRATO: 2604949 CPF: 144293094XX, CONTRATO: 2118137 CPF: 124177644XX, CONTRATO: 2245157 CPF: 124559424XX, CONTRATO: 2602613 CPF: 164591444XX, CONTRATO: 21103944 CPF: 149660714XX, CONTRATO: 2107496 CPF: 085587214XX, CONTRATO: 2151664 CPF: 715736244XX, CONTRATO: 2125746 CPF: 206514654XX, CONTRATO: 2608638 CPF: 172250424XX, CONTRATO: 0500189 CPF: 157611934XX, CONTRATO: 2606259 CPF: 170405854XX, CONTRATO: 2225081 CPF: 206218504XX, CONTRATO: 2614085 CPF: 011717834XX, CONTRATO: 2209582 CPF: 065325444XX, CONTRATO: 2231927 CPF: 665408014XX, CONTRATO: 2172890 CPF: 854812544XX, CONTRATO: 2611725 CPF: 175476244XX, CONTRATO: 2177626 CPF: 134267484XX, CONTRATO: 2145681 CPF: 088908274XX, CONTRATO: 2146653 CPF: 134788684XX, CONTRATO: 2700178 CPF: 143892434XX, CONTRATO: 0241472 CPF: 297792277XX, CONTRATO: 2235125 CPF: 173786634XX, CONTRATO: 2135048 CPF: 116546284XX, CONTRATO: 6104806 CPF: 012914074XX, CONTRATO: 2613367 CPF: 178193764XX, CONTRATO: 2114459 CPF: 044201374XX, CONTRATO: 2244019 CPF: 173185324XX, CONTRATO: 2613547 CPF: 714226074XX, CONTRATO: 2241573 CPF: 554524264XX, CONTRATO: 2603777 CPF: 166031364XX, CONTRATO: 2612899 CPF: 130146394XX, CONTRATO: 2230123 CPF: 738434074XX, CONTRATO: 2231917 CPF: 095426914XX, CONTRATO: 2603851 CPF: 068551214XX, CONTRATO: 2183229 CPF: 263661934XX, CONTRATO: 2222470 CPF: 102560144XX, CONTRATO: 2209105 CPF: 092300454XX, CONTRATO: 2147342 CPF: 388582154XX, CONTRATO: 2231583 CPF: 072982524XX, CONTRATO: 2118004 CPF: 461896614XX, CONTRATO: 2600789 CPF: 954153004XX, CONTRATO: 21100669 CPF: 137804314XX, CONTRATO: 2402608 CPF: 180903494XX, CONTRATO: 0300970 CPF: 162336034XX, CONTRATO: 2194743 CPF: 226662061XX, CONTRATO: 2102649 CPF: 119810454XX, CONTRATO: 2600855 CPF: 711356164XX, CONTRATO: 2119166 CPF: 252185654XX, CONTRATO: 2244661 CPF: 139638174XX, CONTRATO: 2702449 CPF: 180133164XX, CONTRATO: 2615616 CPF: 095757134XX, CONTRATO: 2610098 CPF: 710927354XX, CONTRATO: 2604329 CPF: 094725954XX, CONTRATO: 2114225 CPF: 010752964XX, CONTRATO: 2605724 CPF: 108836874XX, CONTRATO: 2614581 CPF: 170031884XX, CONTRATO: 2605873 CPF: 169143544XX, CONTRATO: 2612575 CPF: 044368854XX, CONTRATO: 2167562 CPF: 052107364XX, CONTRATO: 2500543 CPF: 159353124XX, CONTRATO: 2125254 CPF: 250851314XX, CONTRATO: 2135872 CPF: 019489154XX, CONTRATO: 2245124 CPF: 172270004XX, CONTRATO: 2604765 CPF: 166281414XX, CONTRATO: 2134675 CPF: 137917854XX, CONTRATO: 2157229 CPF: 917386444XX, CONTRATO: 2239358 CPF: 123181684XX, CONTRATO: 2608841 CPF: 711752034XX, CONTRATO: 2195176 CPF: 103312954XX

Unimed João Pessoa Cooperativa de Trabalho Médico
Registro ANS 32104-4
CNPJ 08.680.639/0001-77
Edital de Notificação

Conforme determina a regulamentação da Agência Nacional de Saúde - ANS, em especial o art. 13 da Lei nº 9.656/1998 e a Súmula nº 28/2015, ficam os senhores clientes contratantes de plano de saúde, modalidade individual, abaixo identificados, notificados para que entrem em contato imediato com a Unimed João Pessoa Cooperativa de Trabalho Médico, operadora de planos de saúde por meio da Central de Atendimento e Relacionamento 0800 725 1200, para a devida regularização de pendências existentes com a Operadora, sob pena de cancelamento do contrato, que ocorrerá a partir de 10 dias a contar da presente publicação.

CONTRATO: 2245238 CPF: 173092154XX, CONTRATO: 2244778 CPF: 162595044XX, CONTRATO: 2609763 CPF: 719159304XX, CONTRATO: 2240222 CPF: 178979084XX, CONTRATO: 2237103 CPF: 097096134XX, CONTRATO: 2239847 CPF: 154698194XX, CONTRATO: 2241737 CPF: 713630564XX, CONTRATO: 6203029 CPF: 162302484XX, CONTRATO: 2237563 CPF: 065190144XX, CONTRATO: 2609926 CPF: 172924374XX, CONTRATO: 2245462 CPF: 158309674XX, CONTRATO: 2614757 CPF: 089812444XX, CONTRATO: 2607965 CPF: 701877264XX, CONTRATO: 2239949 CPF: 463685868XX, CONTRATO: 2702585 CPF: 121593254XX, CONTRATO: 21102836 CPF: 146711624XX, CONTRATO: 21102523 CPF: 145626734XX, CONTRATO: 2607921 CPF: 965489084XX, CONTRATO: 2607771 CPF: 146818554XX, CONTRATO: 2237683 CPF: 408061034XX, CONTRATO: 2239680 CPF: 178653274XX, CONTRATO: 6104919 CPF: 030856234XX, CONTRATO: 2240956 CPF: 179637894XX, CONTRATO: 2240534 CPF: 048423614XX, CONTRATO: 2240725 CPF: 073095414XX, CONTRATO: 2240871 CPF: 171512064XX, CONTRATO: 2701366 CPF: 129396724XX, CONTRATO: 21100165 CPF: 069849724XX, CONTRATO: 2615196 CPF: 076063214XX, CONTRATO: 2610562 CPF: 167613814XX, CONTRATO: 2156720 CPF: 103301824XX, CONTRATO: 2101038 CPF: 103301834XX, CONTRATO: 2233687 CPF: 700695834XX, CONTRATO: 6202414 CPF: 021263844XX, CONTRATO: 2603304 CPF: 162860924XX, CONTRATO: 6108853 CPF: 065733674XX, CONTRATO: 2234468 CPF: 091076061XX, CONTRATO: 2609913 CPF: 054290414XX, CONTRATO: 2605113 CPF: 163504764XX, CONTRATO: 2229711 CPF: 010274884XX, CONTRATO: 21103240 CPF: 128119724XX, CONTRATO: 2237272 CPF: 159355914XX, CONTRATO: 6105989 CPF: 028867014XX, CONTRATO: 2602939 CPF: 026210434XX, CONTRATO: 2232603 CPF: 150274844XX, CONTRATO: 2100065 CPF: 760661694XX, CONTRATO: 2174947 CPF: 702828754XX, CONTRATO: 2237099 CPF: 056687794XX, CONTRATO: 2612539 CPF: 032707894XX, CONTRATO: 2702072 CPF: 177924904XX, CONTRATO: 2236268 CPF: 085268544XX, CONTRATO: 2235433 CPF: 107784284XX, CONTRATO: 6104405 CPF: 568009324XX, CONTRATO: 6106990 CPF: 048753454XX, CONTRATO: 6202081 CPF: 051816054XX, CONTRATO: 6202466 CPF: 095936264XX, CONTRATO: 2242055 CPF: 165706244XX, CONTRATO: 2402073 CPF: 172848754XX, CONTRATO: 2616809 CPF: 263337754XX, CONTRATO: 2609774 CPF: 396108614XX, CONTRATO: 6201747 CPF: 065060524XX, CONTRATO: 2607025 CPF: 717017834XX, CONTRATO: 2184135 CPF: 060908744XX, CONTRATO: 2605843 CPF: 167371424XX, CONTRATO: 2604595 CPF: 066495434XX, CONTRATO: 2611265 CPF: 143516324XX, CONTRATO: 2701929 CPF: 136196134XX, CONTRATO: 2609483 CPF: 173508014XX, CONTRATO: 2230425 CPF: 011966764XX, CONTRATO: 6103425 CPF: 045020324XX, CONTRATO: 2234222 CPF: 058089374XX, CONTRATO: 2607115 CPF: 087138964XX, CONTRATO: 2610647 CPF: 103366964XX, CONTRATO: 2192920 CPF: 068469914XX, CONTRATO: 2606434 CPF: 170402294XX, CONTRATO: 2177284 CPF: 112331064XX, CONTRATO: 2235081 CPF: 713974704XX, CONTRATO: 2234452 CPF: 159548164XX, CONTRATO: 2614641 CPF: 046183914XX, CONTRATO: 2700777 CPF: 134448114XX, CONTRATO: 2234618 CPF: 009492374XX, CONTRATO: 21104987 CPF: 789873264XX, CONTRATO: 2607280 CPF: 051313474XX, CONTRATO: 2604205 CPF: 078597594XX, CONTRATO: 2245548 CPF: 701069974XX, CONTRATO: 2616728 CPF: 122296044XX, CONTRATO: 21100943 CPF: 121526654XX, CONTRATO: 2242494 CPF: 181261964XX, CONTRATO: 2241328 CPF: 867382752XX, CONTRATO: 6202788 CPF: 031427294XX, CONTRATO: 2234467 CPF: 455210931XX, CONTRATO: 2608705 CPF: 068950104XX, CONTRATO: 2242527 CPF: 108099204XX, CONTRATO: 2612779 CPF: 176841484XX, CONTRATO: 2242821 CPF: 500202183XX, CONTRATO: 2236472 CPF: 095940314XX, CONTRATO: 2232627 CPF: 746121584XX, CONTRATO: 2243699 CPF: 045885004XX, CONTRATO: 2612285 CPF: 889298176XX, CONTRATO: 6105495 CPF: 042367864XX, CONTRATO: 2402507 CPF: 064660334XX, CONTRATO: 2500528 CPF: 166035854XX, CONTRATO: 2602921 CPF: 030959024XX, CONTRATO: 2156017 CPF: 109131994XX, CONTRATO: 2133430 CPF: 068437894XX, CONTRATO: 2241311 CPF: 098971984XX, CONTRATO: 2241307 CPF: 395079738XX, CONTRATO: 2244764 CPF: 086806264XX, CONTRATO: 2237104 CPF: 701359154XX, CONTRATO: 2609071 CPF: 007444144XX, CONTRATO: 2702302 CPF: 907946214XX, CONTRATO: 6108301 CPF: 050795294XX, CONTRATO: 2237101 CPF: 028698714XX, CONTRATO: 2233406 CPF: 138272584XX, CONTRATO: 6202049 CPF: 024113734XX, CONTRATO: 2238249 CPF: 149847364XX, CONTRATO: 2237237 CPF: 075502294XX, CONTRATO: 6202295 CPF: 042732204XX, CONTRATO: 2199825 CPF: 064070979XX, CONTRATO: 2610383 CPF: 140160564XX, CONTRATO: 2605545 CPF: 751143134XX, CONTRATO: 2605038 CPF: 070556694XX, CONTRATO: 2607884 CPF: 717701984XX, CONTRATO: 6202082 CPF: 092808624XX, CONTRATO: 2239465 CPF: 090341214XX, CONTRATO: 2616364 CPF: 130998444XX, CONTRATO: 2237707 CPF: 806232804XX, CONTRATO: 2601403 CPF: 035635104XX, CONTRATO: 6106160 CPF: 549369934XX, CONTRATO: 2235525 CPF: 173576534XX, CONTRATO: 2240029 CPF: 712405744XX, CONTRATO: 2238913 CPF: 177828974XX, CONTRATO: 2611247 CPF: 169607354XX, CONTRATO: 2612434 CPF: 712991684XX, CONTRATO: 2235312 CPF: 120515844XX, CONTRATO: 6105598 CPF: 012273634XX, CONTRATO: 2240576 CPF: 137612674XX, CONTRATO: 2210489 CPF: 115068324XX, CONTRATO: 2135311 CPF: 123338484XX, CONTRATO: 2237779 CPF: 166610304XX, CONTRATO: 2500205 CPF: 174037914XX, CONTRATO: 6108649 CPF: 062210654XX, CONTRATO: 2240018 CPF: 176940524XX, CONTRATO: 2244200 CPF: 143576054XX, CONTRATO: 2612774 CPF: 169199454XX, CONTRATO: 2238374 CPF: 068204744XX, CONTRATO: 2700206 CPF: 126796714XX, CONTRATO: 2610307 CPF: 032785903XX, CONTRATO: 21105084 CPF: 137535854XX, CONTRATO: 2207737 CPF: 122621974XX, CONTRATO: 2238901 CPF: 098964454XX, CONTRATO: 2234844 CPF: 105169944XX, CONTRATO: 2614743 CPF: 250814384XX, CONTRATO: 2241441 CPF: 153714634XX, CONTRATO: 2245420 CPF: 132403254XX, CONTRATO: 2700106 CPF: 717558494XX, CONTRATO: 2614412 CPF: 255883138XX, CONTRATO: 2233870 CPF: 343031974XX, CONTRATO: 2601046 CPF: 139221264XX, CONTRATO: 2614732 CPF: 211847907XX, CONTRATO: 2701232 CPF: 134045944XX, CONTRATO: 2607151 CPF: 354126074XX, CONTRATO: 2604007 CPF: 010008974XX, CONTRATO: 2608789 CPF: 136768164XX, CONTRATO: 2238982 CPF: 136058274XX, CONTRATO: 2611451 CPF: 072651884XX, CONTRATO: 2602958 CPF: 700810874XX, CONTRATO: 2602764 CPF: 161295274XX, CONTRATO: 2612286 CPF: 077725485XX, CONTRATO: 2242122 CPF: 008948524XX, CONTRATO: 2241962 CPF: 179236044XX, CONTRATO: 2235748 CPF: 148370364XX, CONTRATO: 2245426 CPF: 159608724XX, CONTRATO: 2230893 CPF: 081429354XX, CONTRATO: 6107261 CPF: 676817514XX, CONTRATO: 2616886 CPF: 150359814XX, CONTRATO: 2612987 CPF: 145126134XX, CONTRATO: 2242054 CPF: 121970854XX, CONTRATO: 2237767 CPF: 176606764XX, CONTRATO: 21103694 CPF: 108131634XX, CONTRATO: 2199144 CPF: 073334484XX, CONTRATO: 21102166 CPF: 075310764XX, CONTRATO: 2600950 CPF: 158978724XX, CONTRATO: 2604828 CPF: 007560104XX, CONTRATO: 2605493 CPF: 158597574XX, CONTRATO: 6104730 CPF: 049867434XX, CONTRATO: 2147783 CPF: 826419434XX, CONTRATO: 2604745 CPF: 077175924XX, CONTRATO: 2245380 CPF: 295093604XX, CONTRATO: 2605462 CPF: 167695854XX, CONTRATO: 2606876 CPF: 158351504XX, CONTRATO: 2235670 CPF: 087246824XX, CONTRATO: 2193409 CPF: 042897204XX, CONTRATO: 2702299 CPF: 661302474XX, CONTRATO: 2154471 CPF: 111880004XX, CONTRATO: 2239060 CPF: 128292484XX, CONTRATO: 2607471 CPF: 146529514XX, CONTRATO: 2236861 CPF: 080983304XX, CONTRATO: 2244687 CPF: 182833994XX

EDITAL DE INTIMAÇÃO AO DEVEDOR FIDUCIANTE

Bela. CLÁUDIA CRISTINA LIMA MARQUES, Oficiala do Cartório Cláudia Marques – Serviço Notarial e Registral - situado no município e Comarca de Alhandra-PB, seguindo as atribuições conferidas pelo artigo 26, da Lei nº 9.514/97, bem como a requerimento da credora do Contrato de Financiamento Imobiliário nº 844441556691, datado de 05/06/2017, registrado sob o nº R-4/R-5, na matrícula nº 39.900, com Alienação Fiduciária, referente ao imóvel tipo: Uma casa Residencial Unifamiliar na R Projetada 1109, Jardim Nossa S, Conde-PB, venho intimar o(a) Senhor(a) TEREZA R CAMPOS SOARES DE CARVALHO, CPF nº 084.300.154-26, para fins de cumprimento das obrigações contratuais que se encontram vencidas, sujeitas à atualização monetária, aos juros de mora até a data do efetivo pagamento e as despesas de cobrança, somando-se também, os encargos que vencerem neste período, nos termos do artigo 26, §4º, da Lei nº 9.514/97.

Assim, procedo a INTIMAÇÃO de Vossa Senhoria, para que se dirija a este Cartório Cláudia Marques, situado no município e Comarca de Alhandra-PB, na Rua Presidente João Pessoa, nº 1055, bairro Bela Vista, onde deverá efetuar a purga do débito, no prazo improrrogável de 15 (quinze) dias, contados a partir da data desta publicação. Na oportunidade, fica Vossa Senhoria cientificada que o não cumprimento da referida obrigação no prazo ora estipulado, garante o direito de consolidação da propriedade do imóvel em favor da credora fiduciária – CAIXA ECONÔMICA FEDERAL – nos termos do Art. 26,§7º, da Lei nº 9.514/97. Eu, (_______) Kênia Patrícia Rodrigues de Lima, Substituta do RTD, o digitei. Alhandra-PB, 13 de janeiro de 2023.

Atenciosamente,

KÊNIA PATRÍCIA RODRIGUES DE LIMA
Substituta do Registro de Títulos e Documentos
Cartório Cláudia Marques – Serviço Notarial e Registral

EDITAL DE INTIMAÇÃO AO DEVEDOR FIDUCIANTE

Bela. CLÁUDIA CRISTINA LIMA MARQUES, Oficiala do Cartório Cláudia Marques – Serviço Notarial e Registral - situado no município e Comarca de Alhandra-PB, seguindo as atribuições conferidas pelo artigo 26, da Lei nº 9.514/97, bem como a requerimento da credora do Contrato de Financiamento Imobiliário nº 155552734859, datado de 16/07/2013, registrado sob o nº AV-4, na matrícula nº 20.850, com Alienação Fiduciária, referente ao imóvel tipo: R Projetada Q R3 LT 11, Praia de Jacumã, Conde-PB, venho intimar o(a) Senhor(a) ADRIANA DE OLIVEIRA BRIGIDIO, CPF nº 159.215.478-67, para fins de cumprimento das obrigações contratuais que se encontram vencidas, sujeitas à atualização monetária, aos juros de mora até a data do efetivo pagamento e as despesas de cobrança, somando-se também, os encargos que vencerem neste período, nos termos do artigo 26, §4º, da Lei nº 9.514/97.

Assim, procedo a INTIMAÇÃO de Vossa Senhoria, para que se dirija a este Cartório Cláudia Marques, situado no município e Comarca de Alhandra-PB, na Rua Presidente João Pessoa, nº 1055, bairro Bela Vista, onde deverá efetuar a purga do débito, no prazo improrrogável de 15 (quinze) dias, contados a partir da data desta publicação. Na oportunidade, fica Vossa Senhoria cientificada que o não cumprimento da referida obrigação no prazo ora estipulado, garante o direito de consolidação da propriedade do imóvel em favor da credora fiduciária – CAIXA ECONÔMICA FEDERAL – nos termos do Art. 26,§7º, da Lei nº 9.514/97. Eu, (_______) Kênia Patrícia Rodrigues de Lima, Substituta do RTD, o digitei. Alhandra-PB, 13 de janeiro de 2023.

Atenciosamente,

KÊNIA PATRÍCIA RODRIGUES DE LIMA
Substituta do Registro de Títulos e Documentos
Cartório Cláudia Marques – Serviço Notarial e Registral

EDITAL DE INTIMAÇÃO AO DEVEDOR FIDUCIANTE

Bla. CLÁUDIA CRISTINA LIMA MARQUES, Oficiala do Cartório Cláudia Marques – Serviço Notarial e Registral - situado no município e Comarca de Alhandra-PB, seguindo as atribuições conferidas pelo artigo 26, da Lei nº 9.514/97, bem como pela credora do Contrato de Financiamento Imobiliário nº 84444039887, datado de 04/07/2013, registrado sob o nº R-3/R-4, na matrícula nº 27.461, com Alienação Fiduciária, referente ao imóvel tipo: R Projetada 26 APT 203, Conde-PB, CEP: 58322-000, venho intimar os Senhores JULIANA LIRA CHAGAS PEDROZA, CPF nº 096.481.454-40 e LUCAS MOTA PEDROZA, CPF nº 080.169.974-65, para fins de cumprimento das obrigações contratuais que se encontram vencidas, sujeitas à atualização monetária, aos juros de mora até a data do efetivo pagamento e as despesas de cobrança, somando-se também, os encargos que vencerem neste período, nos termos do artigo 26, §4º, da Lei nº 9.514/97.

Assim, procedo a INTIMAÇÃO de Vossa Senhoria, para que se dirija a este Cartório Cláudia Marques, situado no município e Comarca de Alhandra-PB, na Rua Presidente João Pessoa, nº 1055, bairro Bela Vista, onde deverá efetuar a purga do débito, no prazo improrrogável de 15 (quinze) dias, contados a partir da data desta publicação. Na oportunidade, fica Vossa Senhoria cientificada que o não cumprimento da referida obrigação no prazo ora estipulado, garante o direito de consolidação da propriedade do imóvel em favor da credora fiduciária – CAIXA ECONÔMICA FEDERAL – nos termos do Art. 26,§7º, da Lei nº 9.514/97. Eu, (_______) Kênia Patrícia Rodrigues de Lima, Substituta do RTD, o digitei. Alhandra-PB, 13 de janeiro de 2023.

Atenciosamente,

KÊNIA PATRÍCIA RODRIGUES DE LIMA
Substituta do Registro de Títulos e Documentos
Cartório Cláudia Marques – Serviço Notarial e Registral

EDITAL DE INTIMAÇÃO AO DEVEDOR FIDUCIANTE

Bla. CLÁUDIA CRISTINA LIMA MARQUES, Oficiala do Cartório Cláudia Marques – Serviço Notarial e Registral - situado no município e Comarca de Alhandra-PB, seguindo as atribuições conferidas pelo artigo 26, da Lei nº 9.514/97, bem como pela credora do Contrato de Financiamento Imobiliário nº 844440877139, datado de 30/03/2015, registrado sob o nº R-2/R-3, na matrícula nº 36.743, com Alienação Fiduciária, referente ao imóvel tipo: Uma casa Residencial nº 02 do Cond Ana Nicole, Lot Jacuma, Conde-PB, CEP: 58322-000, venho intimar os Senhores JAILSON DE SOUSA VIEIRA, CPF nº 098.715.547-45 e MARCELA CRISTINA AGUIAR VIEIRA, CPF nº 065.390.374-06, para fins de cumprimento das obrigações contratuais que se encontram vencidas, sujeitas à atualização monetária, aos juros de mora até a data do efetivo pagamento e as despesas de cobrança, somando-se também, os encargos que vencerem neste período, nos termos do artigo 26, §4º, da Lei nº 9.514/97.

Assim, procedo a INTIMAÇÃO de Vossa Senhoria, para que se dirija a este Cartório Cláudia Marques, situado no município e Comarca de Alhandra-PB, na Rua Presidente João Pessoa, nº 1055, bairro Bela Vista, onde deverá efetuar a purga do débito, no prazo improrrogável de 15 (quinze) dias, contados a partir da data desta publicação. Na oportunidade, fica Vossa Senhoria cientificada que o não cumprimento da referida obrigação no prazo ora estipulado, garante o direito de consolidação da propriedade do imóvel em favor da credora fiduciária – CAIXA ECONÔMICA FEDERAL – nos termos do Art. 26,§7º, da Lei nº 9.514/97. Eu, (_______) Kênia Patrícia Rodrigues de Lima, Substituta do RTD, o digitei. Alhandra-PB, 13 de janeiro de 2023.

Atenciosamente,

KÊNIA PATRÍCIA RODRIGUES DE LIMA
Substituta do Registro de Títulos e Documentos
Cartório Cláudia Marques – Serviço Notarial e Registral

EDITAL DE INTIMAÇÃO AO DEVEDOR FIDUCIANTE

Bela. CLÁUDIA CRISTINA LIMA MARQUES, Oficiala do Cartório Cláudia Marques – Serviço Notarial e Registral - situado no município e Comarca de Alhandra-PB, seguindo as atribuições conferidas pelo artigo 26, da Lei nº 9.514/97, bem como a requerimento da credora do Contrato de Financiamento Imobiliário nº 844442293645, datado de 23/04/2020, registrado sob o nº R-3/R-4, na matrícula nº 48.331, com Alienação Fiduciária, referente ao imóvel tipo: Uma casa Residencial Multifamiliar casa 07 Lot Jardim Lusita, Alhandra-PB, venho intimar o(a) Senhor(a) NARCISO DE LIMA DIAS, CPF nº 100.144.374-81, para fins de cumprimento das obrigações contratuais que se encontram vencidas, sujeitas à atualização monetária, aos juros de mora até a data do efetivo pagamento e as despesas de cobrança, somando-se também, os encargos que vencerem neste período, nos termos do artigo 26, §4º, da Lei nº 9.514/97.

Assim, procedo a INTIMAÇÃO de Vossa Senhoria, para que se dirija a este Cartório Cláudia Marques, situado no município e Comarca de Alhandra-PB, na Rua Presidente João Pessoa, nº 1055, bairro Bela Vista, onde deverá efetuar a purga do débito, no prazo improrrogável de 15 (quinze) dias, contados a partir da data desta publicação. Na oportunidade, fica Vossa Senhoria cientificada que o não cumprimento da referida obrigação no prazo ora estipulado, garante o direito de consolidação da propriedade do imóvel em favor da credora fiduciária – CAIXA ECONÔMICA FEDERAL – nos termos do Art. 26,§7º, da Lei nº 9.514/97. Eu, (_______) Kênia Patrícia Rodrigues de Lima, Substituta do RTD, o digitei. Alhandra-PB, 13 de janeiro de 2023.

Atenciosamente,

KÊNIA PATRÍCIA RODRIGUES DE LIMA
Substituta do Registro de Títulos e Documentos
Cartório Cláudia Marques – Serviço Notarial e Registral