Edição de hoje
16 pags.

DIRECTOR:
SAMUEL DUARTE

A União

ORGAM OFFICIAL DO ESTADO

Numero avulso
200 réis

GERENTE INTERINO:
MARDOKÉO NACRE

ANNO XLI | JOÃO PESSOA (Parahyba)—Domingo, 16 de julho de 1933 | NUMERO 159

O descendente de Coligny

SAMUEL DUARTE

Numa de suas chronicas, de **humour** e paixão pelos contrastes, Eça referiu-se ao fim do seculo XIX como a época da decadencia do riso.

Isolado no seu retiro de Neully, em Paris, o maravilhoso paysagista de almas confundia, na mesma perspectiva tragica, a penumbra de uma civilização esgotada pelo excesso de **snobismo** com as sombras crepusculares, que infundem uma sensação de mysticismo e magoa, quando a aza da noite esconde a clara alegria do sol.

Não é dado aos espiritos superficiaes perceber a subtil e dolorosa verdade daquella observação. E o seculo actual não modificou, antes accelerou esse rythmo de melancolia e sobresaltos. Parece que assistimos á agonia dos enthusiasmos creadores que foram o segredo das épocas de aventuras, dos heroismos desinteressados.

Move-se hoje a civilização numa teia de interesses torturantes. As ansiedades, as formulas, os systemas, as idéas que a complicam, vão tornando mais arida a existencia.

Se essa visão realista do homem e do mundo reflecte, na obra do romancista, apenas um angulo parcial da sociedade, aquelle onde o requinte da cultura matou a espontaneidade dos bellos instinctos primitivos, não deixa de exprimir um estado de alma geral. E' um sentimento que nasce das reacções de ordem economica e esthetica, a partir das ultimas revoluções egualitarias. O drama da democracia é um tecido de luctas, que vêm affirmando o poder do instincto da solidariedade, contraposto ao individualismo de Rousseau.

E' curioso notar como a crise desse esforço, que tende approximar os homens e estabelecer, entre elles, o paraiso da paz, se converteu numa aspera lucta de egoismos, entre classes separadas por habitos e aspirações inconciliaveis.

E á medida que marcha, através da historia, com os mais sombrios reflexos na literatura, esse instincto gregario, mais os homens se sentem afastados espiritualmente.

A'quella alegria primitiva, que os irmanava dentro da natureza, succedeu o reinado de uma tristeza irremediavel, que tem seu aspecto mais dramatico nas apparencias de brilho, de cultura, de progresso scientifico, onde se disfarça a dôr universal.

Eça deixou, nas suas obras, um traço vivo dessa angustia moderna. E o pessimismo do grande novellista, que se denunciára no naturalismo de Flaubert, não foi uma attitude de escola.

Nem se deve levar á conta exclusiva de temperamento essa obstinação do torpe e do banal. A ironia é, antes de tudo, cerebral; a satyra é funcção da sensibilidade.

E o fino espirito de "Fradique" soube, ironizando e vergastando, — debruçar-se, da janella do seu monoculo, sobre a melancolia e as fraquezas, a guerra dos appetites e dos odios, o tumulto da inveja, da cobiça, da covardia e da carne, entrevisto por Braz Cubas, na sua phantastica jornada á origem dos seculos.

Do seu contacto, com as gentes e os paises que perlustrou, lhe veiu essa disposição de espirito, inclinado a aproveitar, na sua arte de creações eternas, o material mais fecundo para os perfis, ainda vivos, actuaes, palpitantes de Accacio, Damaso, João da Ega, Natario, Eusebiozinho, emfim, toda a sua galeria.

Ha um parentesco indisfarçavel entre algumas dessas creações e outras de Gustavo Flaubert. Homais reapparece no pharmaceutico Carlos, do "Crime do padre Amaro". Luiza lembra a figura, deliciosamente tragica na sua fragilidade, de madame Bovary. Julião tem affinidades com o repetidor de mathematicas, da "Educação Sentimental".

A popularidade já consagrou no conselheiro Accacio um typo commum, vulgarissimo, que estamos a encontrar em toda a parte. O sr. Netto Campello, ex-director da Faculdade de Direito de Recife, disputa a gloria de uma reincarnação desse moralista insignemente banal.

Mas, entre os personagens ecianos ha um sem celebridade, que passou despercebido á critica e aos observadores.

E', entretanto, um typo. Não se comprehende a ausencia de interesse dos commentadores em torno dessa figura que compareceu á festa côr de rosa, no 202. E' o descendente do almirante Coligny.

Esse rachitico dilettante era louro e derramava-se nos modos e nos gestos. Muito enthusiasmo na conversa. Agitava os braços, como azas de perequito e lamentava que no banquete faltassem um bispo e um general. A festa perdia todo o encanto, sem o general, com sua espada, e o bispo, com o seu baculo.

E emquanto os convivas admiravam, no collo branco de madame de Oriol, uma orchidéa magnifica, affectando a forma de um lacráu a morder, com volupia, aquella fina pelle parisiense, o joven lançava a sua apostrophe de anarchista.

Para elle e o poeta néo-platonico não havia sensação nova, nem invenção digna de sobreviver. A civilização cançára. Nada mais restava a fazer. O unico prazer seria, então destruir. Anniquilar a civilização a dynamite. E rematava: que bella noite, num fim de seculo!

Um perfeito **snob**, trahindo nas maneiras, nos gostos, nas idéas, no physico consumido pelo cabaret, o drama de uma geração.

Se não fôra um simples typo de romance, esse joven teria no Brasil os seus **fans**. Aspirantes a um grande papel nas coisas deste pobre país. São infantes turbulentos, a circular nos ministerios, nos dancings, nas embaixadas, com a espectaculosidade do neto de Coligny.

Falhos de originalidade, não têm pelas instituições o enthusiasmo idealista da juventude romantica dos lyceus e das universidades.

Mas gulam um Packard com pose de "astros" de cinema. Jogam habilmente o Yôyô. E, na convivencia irresponsavel de certos meios, onde o fumo do opio nivela principes e proletarios, evocam, por ancestralidade, a dynamite redemptora, com que sonhava o conviva do 202.

E' por isso que Eca, já no seu tempo, affirmava a decadencia da alegria.

O FRIBOGENOL restitúe aos SEIOS sua primitiva opulencia. Vende-se em todas as pharmacis e drogarias. Preço 5$000.

A reforma da Justiça federal

RIO, 14 — (Nacional) — O ministro Bento de Faria entregou ao Chefe do Govêrno o ante-projecto da reforma da Justiça. (A União).

A Republica attende ao pagamento dos seus compromissos externos

RIO, 14 — (Nacional) — Retardado — O gabinête do sr. ministro da Fazenda enviou aos jornaes a seguinte nota:

"Por ordem do Govêrno, o Banco do Brasil remetteu, hoje, aos banqueiros de Londres, a quantia de Ls. 292.144. a fim de attender aos serviços dos "fundings", no corrente mês". (A União).

NOTAS DE PALACIO

O sr. Interventor Federal fez-se representar pelo seu secretario, dr. José Mariz, no embarque do dr. Raymundo Gyrão, prefeito de Fortaleza, que seguiu ante-hontem para essa capital.

—

Em conferencia com o sr. Interventor Federal estiveram hontem, no Palacio da Redempção, os srs. drs. Octaviano Souza, delegado fiscal, e Bento Pereira Lemos, inspector do Ministerio da Trabalho.

—

Estiveram hontem em Palacio, em visita de cordialidade ao sr. interventor Gratuliano Brito, os srs. drs. José Tavares, João Peba e Emiliano Nobrega, Celso Ribeiro e os membros do directorio do Partido Progressista em Alagôa Grande.

O cumprimento da nova lei sobre a sellagem dos "stocks"

RIO, 14 — (Nacional) — Em entrevista a "O Globo" o sr. Seraphim Valandro, presidente da Associação Commercial, affirmou que, dentro do curto espaço de tempo que lhe foi facultado, o commercio não poderá cumprir a nova lei sobre a sellagem dos stocks. (A União).

Unificação da divida da municipalidade carioca

RIO, 15 — (Nacional) — Entre o Banco do Brasil e a Prefeitura do Districto Federal foi assignado o contracto para a unificação da divida municipal. (A União).

Os srs. arcebispo D. Moysés Coêlho e o bispo de Garanhuns, D. Manuel Paiva, visitaram o Instituto Serico do Estado

A's 14 horas de hontem, esse departamento publico recebeu a honrosa visita dos exmos. revdmos. srs. arcebispo coadjuctor d. Moysés Coêlho, e bispo de Garanhuns, d. Manuel Paiva, presentemente nesta capital.

Suas excs. fôram acompanhados nessa visita pelos revdmos. conego Raphael de Barros Moreira, padre Carlos Coêlho e o vigario de Bananeiras, sendo recebidos á entrada do Instituto pelo seu director e demais funccionarios presentes, percorrendo, após, detidamente, as diversas installações e criações do bicho da séda alli em funccionamento. A todos o engenheiro Calzavára expoz, minuciosamente, a funcção e organização daquelle util departamento, indo, a seguir, mostrar-lhes os predios, que ficam situados a pequena distancia do Instituto, onde funccionará, nestes breves dias, a Escola Serica annexa ao Instituto.

A gratidão de um povo

Os expoentes de todas as classes de Russas, Ceará, telegraphram ao ministro José Americo

RIO, 15 — (Nacional) — O ministro José Americo recebeu de Russas, no Ceará, o telegramma seguinte:

"Até nós chegou aquella vibrante proclamação de vossencia dirigida aos parahybanos, motivada pela insidiosa campanha de conterraneos seus, impellidos pela inveja da culminancia politica e social conquistada por vossencia.

A impressão causada aqui por esse documento gerou radical solidariedade dos nossos municipes ao eminente cidadão que o subscreveu; testemunho este expoente da nossa gratidão aos inegualaveis beneficios que fez vossencia ao nosso povo.

Bemdito seja o mal que traz um bem: desconhecianos a grandiosidade dos serviços que vossencia prestou ao vizinho Estado, cuja população total deveria erguer-lhe, em vida, uma estatua, mas o que neste sentido lhe faltar em sua terra aqui sobrará.

Pedimos venia para affirmar a vossencia, em nome de quasi quarenta mil habitantes deste municipio, a nossa solidariedade ao objecto da referida proclamação, repugnando qualquer accusação contra a pessôa de vossencia, merecedor da idolatria da população nordestina; aguardamos a opportunidade de patentear solennemente quanto encerra este despacho. Saudações — Felippe Franklin, promotor; Luis Nogueira, advogado; Bonifacio Vellôso, collector; padre Victal, vigario; Joaquim Santiago, medico; João Eduardo, pharmaceutico; Dioclecio Gondim, commerciante; Bruno Epaminondas, industrial; Vicente Leite, creador; Aderson Gonçalves, agricultor; Manuel Mattoso, commerciante; Ezequiel Menezes, prefeito".

ALMANACH DO ESTADO DA PARAHYBA
Preço 5$000
A' venda na portaria da Imprensa Official

Em soccorro do aviador "yankee" Mattern

MOSCOU, 14 — (Nacional)— O aviador russo Lavanevski levantou vôo em Khabaovsk, rumo a Anadyr, levando soccorros ao piloto Mattern. (A União).

U'a nota do ministro do Exterior

RIO, 15 — (Nacional) — O ministro do Exterior forneceu á imprensa a seguinte nota:

"Varios jornaes têm commentado o decreto do govêrno francês autorizando a retenção de porte do saldo da balança commercial visivel favoravel ao Brasil e applical-o no pagamento dos creditos congelados de transferencia de haveres de francêses residente em nosso país.

A nota do govêrno brasileiro expõe a verdadeira situação do assumpto, discutindo e apresentando argumentos que provam a improcedencia dos motivos que serviram de fundamento ao decreto do govêrno francês.

O govêrno brasileiro, apreciando devidamente as disposições manifestadas pelo govêrno da França, no sentido de um entendimento entre os dois países, espera que antes da execução da medida será encontrada uma formula capaz de conciliar os interesses em jôgo, uma vez que as relações entre ambos sempre se caracterizaram pelo espirito de cooperação sincera e leal". (A União).

QUER aprender a arte pratica de decorações em bôlos?
Dirija-se á Avenida General Osorio n. 164.

Commandante José Mauricio

Por motivo da sua promoção ao posto de major da Força Publica, o nosso digno amigo commandante José Mauricio foi felicitado por cartas e cartões pelas seguintes pessôas:

Da capital — Dr. Odon Bezerra, dr. Fernando Nobrega, prof. Alcides Lima, Cydronio Mororó, tenente Manuel Almeida Sobrinho, Heraclito Siqueira, dr. Paulino Costa, dr. José Rodrigues de Aquino, dr. Praxedes Pitanga, Carlos Rocha e capitão Irineu Rangel de Farias.

De Serraria — José Rodrigues Moreira e Caetano Barbosa de Carvalho.

De Campina Grande — Isaias Soares de Oliveira.

De Itabayana — José Augusto Pinto Ribeiro e tenente Raymundo Nonato Gomes.

De Guarabira — Tenente Severino Ignacio de Barros, Cleodon Coêlho e Americo Estrella.

De Recife — Mauricio Maux.

De Sapé — Tenente Antonio Pontes de Oliveira e Antonio Mendonça.

De Alagôa Grande — Dr. José Saldanha.

De Mogeiro — Sargento Oséas Tenorio.

De Alagôa do Monteiro — Miguel Jansen Pinto.

De Borborema — Zozino Miranda Filho e Severino Cavalcante.

De São João do Cariry — Tertuliano Brito.

De Aracá — Sargento Guilhermino Pereira do Amaral.

De Santa Rita — Sargento Antonio Pedro de Oliveira.

De Bananeiras — Zozino Miranda Henriques e Leopoldo Bezerra Cavalcante.

De Mamanguape — Sargento Gercino Fernandes de Lima.

De Patos — Sargento Albertino Francisco dos Santos.

De Caiçára — Tenente José Domingues Ferreira.

De Santa Cruz (Rio G. do Norte) — Sebastião Marques.

Das numerosas mensagens telegraphicas recebidas pelo bravo soldado, destacamos as seguintes:

De Itabayanna — Nosso affectuoso abraço sua promoção — Antonio Menezes e Fenelon Montenegro.

De João Pessôa — Acceite felicitações motivo sua promoção. Abraços — Corallo Soares.

De Areia — Nosso abraço de congratulações justissimo acto digno Interventor vos promovendo — Luis Ignacio de Mello e familia.

De Anthenor Navarro — Receba minhas felicitações sua justa merecida promoção. Saudações cordiaes— Jacob Frantz, prefeito.

De Campina Grande — Um abraço bem forte sua justa promoção — Octavio Amorim.

De Ingá — Acceite meus parabens sua promoção — Correia Filho.

De Princêsa — Acceite caro amigo sinceras congratulações sua justa promoção. Saudações cordiaes — Nominando Diniz.

De João Pessôa — Felicito distincto amigo sua merecida promoção — Conego José Coutinho.

De Misericordia — Parabens justa promoção. Abraços — Adão Alencar.

De Esperança — Meu sincero abraço justa promoção. Saudações — Theotonio Costa.

De Umbuzeiro — Congratulo-me amigo sua justa merecida promoção — Tenente Severino Lucena e Benjamin Feitosa.

De Sapé — Acceite presado amigo sinceras felicitações justa promoção. Cordiaes saudações — Antonio Pontes.

De Campina Grande — Nossos parabens vossa justa promoção. Saudações — Tenente Silva Lyra, tenente João de Souza.

De Itambé — Felicito vossa justa promoção. Respeitosas saudações — Tenente Pereira.

De Alagôa Grande — Queira acceitar meus sinceros parabens por vossa justa promoção. Abraços — Tenente João Alves Lyra.

PARTE OFFICIAL

ADMINISTRAÇÃO DO EXMO. SR. DR. GRATULIANO DA COSTA BRITO

GOVERNO DO ESTADO

EXPEDIENTE DO GOVERNO DO DIA 14:

Decretos:

O Interventor Federal neste Estado resolve nomear o tenente Manoel Coriolano Ramalho para exercer o cargo de delegado de policia do districto de Itabayana.

O Interventor Federal neste Estado resolve exonerar o tenente Raymundo Nonato do cargo de delegado de policia do districto de Itabayana.

O Interventor Federal neste Estado resolve exonerar o tenente Manoel Coriolano Ramalho do cargo de delegado-auxiliar do delegado da capital.

Despachos:

Petição de Ascendino Feitosa Ferreira, capitão da Força Publica Militar do Estado, solicitando pagamento de ajuda de custo. — Indeferido.

—

EXPEDIENTE DO GOVERNO DO DIA 15:

Decretos:

O Interventor Federal neste Estado resolve exonerar o sargento João Ferreira da Silva do cargo de subdelegado da circumscripção de Matta Virgem, districto de Umbuzeiro.

O Interventor Federal neste Estado resolve exonerar o tenente Christiano José da Silva do cargo de delegado de policia do districto de São Joáo do Cariry.

O Interventor Federal neste Estado resolve nomear o tenente Christiano José da Silva para exercer o cargo de delegado de policia do districto de Ingá.

O Interventor Federal neste Estado resolve nomear Jorge Nunes da Silva para exercer, interinamente, o cargo de guarda da Cadeia Publica desta capital, durante o afastamento do serventuario effectivo, servindo-lhe de titulo a presente portaria.

—

SECRETARIA DO INTERIOR E SEGURANÇA PUBLICA

EXPEDIENTE DO SECRETARIO DO DIA 15:

O secretario do Interior e Segurança Publica resolve exonerar, a pedido, Severino Chaves Ramos do cargo de 1.º supplente de sub-delegado da circumscripção de Timbaúba, do districto de São João do Cariry.

—

SECRETARIA DA FAZENDA, AGRICULTURA E OBRAS PUBLICAS

EXPEDIENTE DO DIA 15:

Petição de Agrippino Leite, á directoria, requerendo collecta para sua officina de ourives, á rua Duque de Caxias, 504. — A' commissão de revisão do arrolamento do imposto de industria e profissão da cidade alta.

—

INSPECTORIA GERAL DA GUARDA CIVICA

Inspectoria Geral da Guarda Civica do Estado. Quartel em João Pessôa, 15 de julho de 1933.

Serviço para o dia 16 (domingo).

Dia á Inspectoria, guarda de 1.ª classe n.º 15.

Dia á Secção de Vehiculos, esc. Pires Filho.

Rondantes, guardas de 1.ª classe ns. 11, 13, 3 e 14.

Guarda do Quartel, guardas ns. 46, 95, 102 e 51.

Policiamento dos cinemas, guardas ns. 125, 113, 112, 94, 139, 61, 50 e 76.

Policiamento do transito de vehiculos guardas ns. 5, 53, 54 e 55.

Policiamento do campo de "football", guardas ns. 14, 109, 27, 126, 56, 123, 104, 58, 34 e 28.

Policiamento da capital, guardas ns. 138, 113, 143, 120, 100, 112, 114, 68, 128, 135, 101, 64, 103, 61, 93, 38, 119, 139, 79, 25, 127, 89, 129, 134, 67, 94, 82, 81, 124, 133, 107, 45, 49, 116, 28, 31, 26, 34, 140, 58, 59, 90, 115, 121, 41, 20, 99, 104, 131, 123, 105, 56, 132, 126, 106, 60, 36, 109, 80, 27, 73, 76, 132, 50, 84 e 22.

Signalização do transito de vehiculos, guardas ns. 122, 66, 140, 91, 32, 42, 62, 69, 24, 37, 117, 70, 71, 72, 97, 87, 108, 96, 130, 110, 83, 142, 78 e 98.

—

Serviço para o dia 17 (segunda-feira).

Dia á Inspectoria, guarda de 1.ª classe n.º 16.

Dia á Secção de Vehiculos, guarda de 1.ª classe n.º 10.

Rondantes, guardas de 1.ª classe ns. 2, 9, 4 e 1.

Guarda do Quartel, guardas ns. 95, 102, 51 e 46.

Policiamento dos cinemas, guardas ns. 39, 101 e 107.

Policiamento do transito de vehiculos, guardas ns. 5, 53, 54 e 55

Policiameno da capital, guardas ns. 112, 114, 68, 100, 135, 101, 64, 128, 61, 93, 38, 103, 139, 79, 25, 119, 89, 129, 134, 127, 94, 82, 81, 67, 133, 107, 45, 124, 113, 106, 143, 120, 138, 49, 34, 26, 31, 47, 58, 140, 90, 41, 121, 115, 104, 99, 123, 131, 56, 105, 126, 132, 60, 109, 36, 27, 80, 50, 132, 76, 73, 28, 116, 84, 22, 44, 85, 86 e 74.

Signalização do transito de vehiculos, guardas ns. 42, 62, 69, 32, 37, 117, 70, 24, 72, 97, 87, 71, 96, 130, 110, 108, 142, 78, 98, 83, 66, 40, 91 e 122.

Ordem do dia n.º 158 — Uniforme 4.º (kaki).

Para conhecimento da corporação e devida execução, publico o seguinte:

Segunda parte:

I — Apresentação de guardas: — Apresentaram-se hoje, por terem concluido a dispensa do serviço concedida, os guardas ns. 94, Raymundo Barros da Costa e 97, Manoel Pedro dos Santos.

II — Movimento sanitario: — Teve alta do H|S|I., o guarda n.º 43, José Gomes da Silva.

III — Dispensa do serviço: — Concedo 48 horas de dispensa do serviço, para ir ao interior do Estado, ao guarda n.º 107, José Lourenço da Silva.

IV — Ordem ao sr. almoxarife: — O sr. almoxarife substitúa, por conta dos guardas ns. 119, Julio Alves Coêlho e 114, Manoel Agrigio de Luna, os vidros da janella do banheiro deste Quartel, quebrados pelos citados guardas.

(Ass.) **Tenente Arthur Guedes Alcoforado,** inspector geral.

Confere com o original: **F. Ferreira d'Oliveira,** sub-inspector.

DEMONSTRAÇÃO DA RECEITA E DESPESA DO ESTADO

MOVIMENTO DE CONTAS

DIA 15:

Existentes	2.524:577$535	
Entradas	1:559$200	
	2.526:136$735	
Pagas	1:857$200	
	2.524:279$535	
Emprestimo do Banco do Brasil	1.600:000$000	4.124:279$535
Saldos demonstrados		579:425$548
Divida liquida		3.544:853$987

PREFEITURA MUNICIPAL DE JOÃO PESSÔA

BALANCETE DA RECEITA E DESPESA DO MUNICIPIO

Saldo do dia 14	11:715$084	
Receita do dia 15	1:278$200	12:993$284
Despesa do dia 15		7:530$350
Saldo do dia 15		5:462$934
No B. do Brasil	86$000	
Na Caixa Rural	2:113$900	
Em cofre	3:263$034	5:462$934

Thesouraria da Prefeitura de João Pessôa, 15|7|933.

Gentil Fernandes,
Thesoureiro interino.

—

EXPEDIENTE DO DIA 15:

Requerimentos:

Pedro Lisbôa, pedindo reducção na collecta do seu estabelecimento commercial. — Defiro o pedido, de accôrdo com o parecer do Conselho de Contribuintes.

Henrique Siqueira, no mesmo sentido. — Indeferido, de accôrdo com o parecer do Conselho de Contribuintes

Laura da Cunha Medeiros. — Como requer, aguardando alinhamento e cota de soleira.

Elliezer d'Alva Oliveira. — Deferido.

João Gomes Carneiro Irmão. — Idem.

João Bandeira de Mello. — Idem.

Antonio Francisco C. Albuquerque. — Idem.

João Baptista dos Santos. — Deferido.

Manoel Berenguel. — Idem.

Juvenal Coêlho. — Idem.

Alice Duprat. — Idem.

Pharmacias de plantão:

Estão de plantão: hoje, 16, e amanhã, 17, as pharmacias Mercês e do Povo, ambas á rua Duque de Caxias.

Prefeituras do interior

PREFEITURA MUNICIPAL DE ALAGÔA NOVA

Decreto n.º 6, de 20 de junho de 1933

Abre o credito supplementar á verba, de obras publicas, de 15:000$000 para attender ás despesas com o cáes da rua 24 de outubro.

O prefeito municipal, no uso das attribuições que lhe confere a lei,

DECRETA:

Art. 1.º — Fica abrto, na thesouraria da Prefeitura, o credito supplementar á verba, de obras publicas, de quinze contos de réis (15:000$000), para attender ás despesas com a construcção do cáes na rua 24 de outubro, nesta villa.

Art. 2.º — Revogam-se as disposições em contrario.

Prefeitura Municipal de Alagôa Nova, 20 de junho de 1933.

Antonio Leal da Fonsêca, prefeito.

Elias Maracajá, secretario.

—

PREFEITURA MUNICIPAL DE SANTA RITA

Decreto n.º 5, de 12 de julho de 1933

Regula o fechamento do commercio.

O tenente Francisco Pedro dos Santos, prefeito do municipio de Santa Rita, do Estado da Parahyba, em virtude da lei, etc.,

Considerando que não existe decreto que regule o horario do fechamento do commercio desta cidade;

Considerando que, tendo cessado os motivos que determinaram a mudança da feira desta cidade para os dias de sabbado, volta a mesma a funccionar legalmente nos dias de domingo, não podendo por esse motivo o commercio fechar durante o dia;

Considerando que o commercio deve fechar nos dias feriados nacionaes, que não recahirem nos dias de domingo, e bem assim á noite de todos os dias;

Considerando que as feiras terminarão ás 17 horas, como de costume;

DECRETA:

Art. 1.º — Fica determinado o fechamento do commercio localizado no perimetro urbano desta cidade, nos dias de domingo, ás 18 horas e nos dias uteis ás 20 horas, só podendo funccionar além deste horario mediante licença especial para cada caso, julgado pelo prefeito.

Art. 2.º — Nos dias feriados e durante as noites, depois das horas determinadas para o fechamento do commercio, só poderá permanecer aberta uma pharmacia, cuja distribuição de ordem será organizada pela Prefeitura.

Art. 3.º — Os bars, hoteis, cafés e restaurantes, poderão funccionar até ás 24 horas de todos os dias, podendo prolongar-se até mais tarde nos dias de festa.

Art. 4.º — As infracções de qualquer dissositivo deste decreto serão punidas com a multa de (10$000) dez mil réis a (25$000) vinte e cinco mil réis e, na reincidencia, até (50$000) cincoenta mil réis, cabendo 10 % da multa ao fiscal que a impuzer.

Art. 5.º — Revogam-se as disposições em contrario.

Prefeitura Municipal de Santa Rita, aos 12 de julho de 1933.

Tenente Francisco Pedro dos Santos, prefeito.

Bernardino Gomes da Silveira, secretario.

Directoria de Abastecimento

Cotação de generos alimenticios expostos na feira de 15 de julho de 1933:

Por kilogrammo: — Carne fresca de boi: maximo, 1$800; carne fresca de caprino: minimo, 2$300; maximo, 2$500; carne fresca de suino: maximo, 2$600; carne fresca de carneiro: minimo, 2$600; maximo, 2$800; carne de sol: minimo, 2$500; maximo, 2$800; carne de xarque: minimo, 2$200 maximo, 2$400; carne de suino, salpresa: minimo, 2$200; maximo, 2$400; toucinho: minimo, 2$200; maximo, 2$400; banha: maximo, 3$000; bacalhau: maximo, 2$400.

Por cuia: — Feijão mulatinho: minimo, 3$000; maximo, 3$500; feijão preto: maximo, 3$000; feijão macassar: maximo, 2$000; farinha: minimo, $800; maximo, 1$500; milho: maximo, 1$200; batata dôce: minimo, $700; maximo, 1$000.

Por kilogrammo: — Batata inglésa: minimo, $700; maximo, 1$000; inhame: minimo, $500; maximo, $600;

Por unidade: — Côcos: minimo, $100; maximo, $200.

Por kilogramma: — Queijo de coalho: maximo, 5$000; queijo de manteiga: maximo, 5$500; assucar triturado: maximo, $900; assucar refinado de 1.ª: maximo, 1$000; assucar refinado de 2.ª: maximo, $700; assucar bruto: maximo, $600; arroz: minimo, $800; maximo, 1$000; café em grãos: maximo, 1$500.

Por cento: — Mangas: minimo, 4$000; maximo, 10$000.

Prefeitura Municipal de João Pessôa, 15 de julho de 1933. — **D. Queiroz,** 3.º escripturaria.

THESOURO DO ESTADO DA PARAHYBA

DEMONSTRAÇÃO do movimento bancario, em 15 de julho de 1933

INSTITUTOS DE CREDITOS	Saldos anteriores	Depositos nesta data	TOTAES	Retiradas nesta data	Saldos existentes
Banco do Brasil C/ Movimento					
Banco do Brasil C/ Patronato etc.	2:796$565		2:796$565		2:796$565
Banco do Estado da Parahyba C/ Movimento	1:291$450		1:291$450		1:291$450
Banco do Estado da Parahyba C/ Banco Agricola e Hypothecario	1:663$253		1:663$253		1:663$253
Banco Central C/ Prazo Fixo	100:000$000		100:000$000		100:000$000
Banco Central C/ Movimento	24:748$191		24:748$191		24:749$191
Pequenos Bancos C/ Prazo Fixo	435:000$000		435:000$000		435:000$000
Banco do Brasil C/ Auxilio aos Lavradores	5:000$000		5:000$000		5:000$000
	570:499$459		570:499$459		570:499$459

Thesouraria Geral do Thesouro do Estado da Parahyba, em 15 de julho de 1933.

FRANCA FILHO, thesoureiro geral. MOACYR DE M. GOMES, escripturario.

Demonstração da receita e despesa navidas na Thesouraria Geral do Thesouro do Estado da Parahyba no dia 15 do corrente mês

RECEITA

Saldo do dia 14 do corrente		14:327$929
Estação Fiscal de Pitimbu', p|conta da renda do mês findo	1:800$000	
Cobrança da divida activa	6$260	1:806$260
		16:134$189

DESPESA

Rep. de O. Publicas, folhas de operarios	4:341$900	
Instituto Serico, idem idem	810$000	
Palacio da Redempção, despesas realizadas no corrente mês	199$000	
João Belizio de Araújo, p|conta de sua empreitada	390$000	
Francisco Antonio de Oliveira, idem, idem	500$000	
Fausto J. de Almeida, idem idem	250$000	
Gasparino de Lima, idem, idem	234$200	
Olidio Pontes, idem, idem	125$000	
José R. Pereira, conta de material para a Directoria do E. Primario	60$000	
Severino G. de Queiroz, conta de material para o Centro A. "Presidente João Pessôa"	60$000	
Elyseu Campos, conta de material para a Cadeia Publica da capital	238$000	7:208$100
Saldo para o dia 17 do corrente		8:926$089
		16:134$189

Thesouraria Geral do Thesouro do Estado da Parahyba, em 15 de julho de 1933.

Franca Filho,
thesoureiro geral.

Moacyr de M. Gomes,
escripturario.

OLHA! Não desejo ao meu mais feroz inimigo ter a profissão de escrivão no serviço eleitoral. O trabalho é horrivel e não ha tempo para alimentar me e repousar. Tenho conseguido "atrvessar" usando o Fibrogenol. Preço 5$000, nas pharmacias e droga-

VIDA RELIGIOSA

FESTA DO CARMO

Termina hoje o novenario de Nossa Senhora do Carmo que este anno tem tido desusado brilhantismo.

A's 5 horas celebrará a santa missa o conego José Coutinho; ás 6, o exmo. sr. Arcebispo Metropolitano, com distribuição da communhão geral; aos terceiros e outros fieis; ás 9, o padre Edgard Toscano.

A missa das nove será cantada, solenne, servindo de diacono e subdiacono o conego João de Deus e padre Theodomiro de Queiroz.

A's 18, quatro noviços farão sua confissão e toda Ordem 3.ª receberão bençams papal.

Após a ladainha, pregará o padre Carlos Coêlho.

Depois da bençam do S. S., sahirá a rasoura maior, estando N. S. do Carmo collocada em artistica charola.

Será percorrido o seguinte itinerario: rua Visconde de Pelotas, Duarte da Silveira, Duque de Caxias e rua Conselheiro Henriques.

Recolhida a rasoura, será descida a bandeira da festa.

Finalmente na egreja da Ordem 3.ª será officialmente encerrado o jubileu do Carmo.

Entretanto, fechada a igreja, ainda poderão ganhal-o particularmente as pessôas que, ajoelhadas á porta, recitarem cinco Padre Nosso, cinco Ave Maria e cinco Gloria Patri.

A banda de musica do 22.º B. C. tocará hoje á noite na Igreja do Carmo.

Por motivo da solennidade da festa do Carmo, não haverá missa de 9 na Cathedral.

—

EGREJA PRESBYTERIANA

Realiza hoje, ás 19 horas no templo da Egreja Presbyteriana, á Praça 1817, a sua terceira conferencia sobre assumptos de controversia religiosa, o revdmo. Josibias Marinho, pastor da alludida egreja, que discutirá o seguinte thema: "Interpretacão e Livre Exame".

A entrada será franqueada ao publico.

Um conselho de amigo — Experimentem o café "PURO"
MOINHO PARAHYBA

DR. NELSON DE QUEIROZ CARREIRA
CIRURGIA EM GERAL
PARTOS — MOLESTIAS DE SENHORA
Consultorio e Residencia: DUQUE DE CAXIAS, 481. — TELEPHONE, 130.

As Obras do Nordéste

II

SALVIANO LEITE

As estradas de rodagem que hoje devoram as longitudes do Nordéste são por todos os seus titulos, consideradas de primeira classe ao meio das rêdes rodoviarias do Brasil. Nem haja a menor duvida que podem ser assim classificadas. Em São Paulo e Minas, principalmente São Paulo, as vias de automovel quasi nada deixam a reclamar. Muito largas, muito bem conservadas, tangenciadas, de ordinario, em kilometros e mais kilometros, foram ellas construidas para ser o que são: uma agradavel emoção turistica. Escoo economico se tivessem seria annullado pela concorrencia dos caminhos de ferro que lhes correm parallelos na direcção de todos os quadrantes.

As nossas rodovias não lhes são porém inferiores e têm tudo o que naquellas se encontra: largura de seis metros, depressões laterais, amortecimento das rampas, com elevação nas curvas de concordancia, obras d'arte em concreto e alvenaria, nivelamento uniforme e quejandos attributos. Talvez até um confronto pericial nos proporcionasse a certeza de maiores vantagens, sobretudo no que toca a execuções de arte. A magestade de nossas pontes e o conjunto de suas linhas anatomicas não encontram simile nas estradas do sul, o que aliás se explica nas creações novas da philosophia evolutiva da arte em nossos dias.

Em minhas observações senti calculadamente esta superioridade nos emprehendimentos que a Inspectoria de Seccas vem disseminando nos Estados flagellados e que constituem, em synthese, a mais ponderavel razão da grandeza e eloquencia do nosso alevantamento material e economico.

***

Logo que aqui cheguei um grande desejo me animava: conhecer de perto o resultado dos esforços do ministro José Americo que na sua alta ascenção administrativa, empenhando o seu prestigio, não tem tido maior preoccupação que a de attenuar os padecimentos de nossa terra e de nossa gente. Foi conhecendo essa minha vontade que o dr. Leonardo Arcoverde, num gesto de agudo cavalheirismo, me prometteu uma opportunidade a tão ambicionada visita, até mesmo porque desejava sujeitar a critica do humilde reporter as suas complexas responsabilidades. E assim, facilitou-me os meios para a longa excursão que fiz na sua bôa companhia e na do nosso amigo commum dr. Abelardo Lôbo.

A primeira percorrida foi feita á rodovia João Pessôa-Govanna, numa extensão de sessenta kilometros, estando quarenta entregues ao transito publico, com suas pontes concluidas sobre os rios Gramame e Alhandra, ambas em cimento armado, medindo respectivamente trinta e dous e quinze metros. Esta obra liga nossa capital a Recife e envolve notavel economia na espaço entre as duas metropoles vizinhas, reduzindo a cento e trinta os cento e cincoenta kilometros que as separavam pela vila rodal anterior. Além disso, serpeia o valle feracissimo do Gramame, tão intenso em opulencias vegetaes, acabando a má impressão das perspectivas de taboleiros dentro de que se viajava até então.

***

O plano rodoviario do Nordéste trouxe-nos de par com seus multiplos beneficios uma transcendente finalidade: facilitou o intercambio commercial de productos nossos pelo encurtamento das distancias. E nenhuma estrada de quantas possuimos evidencia mais essa consequencia do que a que une a zona brejeira da Parahyba aos sertões do Seridó. Póde-se dizer mesmo que é a estrada typica em economia de tempo e espaço, com estimavel funcção mercantil no escoamento dos recursos com que essas duas extensões se auxiliam.

Partindo da cidade de Areia, vae alcançar Acary no Rio Grande do Norte, com escalas em Lagôa do Remigio, Barra de Santa Rosa, Picuhy, Carnaúbas e outros pequenos nucleos de população agricola, evitando dest'arte o desbordamento desses municipios como se fazia antes, em caminhadas penosas e longas, com claros prejuizos de sua riqueza nativa.

E' uma perfeita construcção do ponto de vista tecnico, já estando sua terraplanagem quasi terminada. Seus serviços foram atacados nas duas extremidades de modo que avancam para se juntarem no cimo da Borburema que é o divisor de aguas entre os dous Estados. A parte que se projecta de Areia conta actualmente sessenta kilometros accessiveis com todas as obras correntes utilizadas e a outra que vem ao seu encontro, vencendo um terreno de accidentes já attingio o povoado de Carnaúba num raio de doze kilometros. Obra custosa, assentada toda em atterros e sulcos profundos cavados no granito, sua construcção modelar está moldada em principios da mais completa tecnologia.

***

A Parahyba tem, no presente, o luxo dos caminhos para a vertigem dos automoveis ou para a applicação de suas funcções economicas, não havendo um só municipio que fugisse a esse vortice de progresso. Sua estatistica rodoviaria é mesmo maior que a de Minas ou São Paulo. Servindo de espinha a esse rico systhema foi objectivada a caudelosa via que tendo o seu ponto nascente no Recife vae a Lavras no Ceará, varando em nosso Estado os municipios de Pedra de Fôgo, Itabayanna, Ingá, Campina Grande, Soledade, Patos, Pombal, Souza e Cajazeiras. E' a estrada tronco, como lhe chamam, ou estrada tributaria, porque para ella convergem em intervallos diversos todas as ligações intermunicipaes, com trafego de centenas de vehiculos diariamente.

E' ainda o maior meio de communicação do Nordéste, pois em Lavras onde já chega com seiscentos kilometros entesta-se com outro que vem de Fortaleza numa medida approximada a cento e vinte leguas.

Em seu estado actual, toda ella apresenta aspecto e condições technicas excellentes, sendo de salientar a bôa conservação das numerosas obras de ligação, das quaes se destacam pelo vulto e bello acabamento as pontes de Cacimba de Baixo, Santa Gertrudes e Panaty, sem falar noutras de menor vão.

E' escusado resaltar o valor economico dessa arteria colossal que vem estabelecendo rapido contacto entre os vizinhos departamentos estaduaes, trazendo-lhes effeitos de incontrastavel evidencia e utilidade.

***

O automovel é para mim o melhor dos meios de viagem. Mas uma jornada longa, nesses dias de sol atrevido e e descoberto acaba por abater o animo no cansaço das mesmas passagens, das mesmas emoções. Dá-se isso muitas vezes comigo e num desses momentos assim é que foi despertado pelo deslocamento subito do vehiculo que nos conduzia, numa curva fechada, para galgar em seguida uma grande recta em caminho novo. — Sabe para onde vamos? — Não.

— Para a terra do Interventor, disse-me o dr. Leonardo Arcoverde. E com um subtil bom humor: Cuidado com a terra do *homem*; não vá falar mal.

O pittoresco da advertencia atrahiu de seu absorto recolhimento o dr. Abelardo Lôbo e os três proseguimos animadamente. Fui eu quem a desviou para extravasar minha admiração por aquella estrada em que nosso carro deslisava com a fulminancia de um raio. Estavamos de facto diante a uma tangente de desoito kilometros e tinhamos a sensação de rodar sobre o macadame ou o asphalto. Era uma derivante da estrada eixo que se abria na fazenda *Farinha* pouco além de Campina Grande, buscando Lagôa de Baixo, em Pernambuco alcançando na sua passagem o povoado Bôa Vista, a villa de São João do Cariry, os districtos de Serra Branca e São Thomé e adiante a importante cidade de Alagôa do Monteiro, correndo em grande parte sobre o dorso do planalto da Borburema. Os fins que ditaram sua execução não foram apenas de ordem economica porque têm um sentido fundamentalmente parahybano: integrar em nosso convivio as regiões limitrophes com Pernambuco que pela falta de uma via de accesso estavam conjugadas na vida e nos interesses daquelle Estado. Sua linha de avanço já transpós o districto de São Thomé, com mais de oitenta kilometros, estando a totalidade de suas obras finalizada.

Não é para ferir a sensibilidade do joven nativo da recondita villa do Cariry que com maestria sustenta as redeas do nosso govêrno, mas a verdade é que a estrada de rodagem que vae a sua terra é, pelas condições que o proprio terreno lhe doou, o melhor de todos os caminhos que perlustrei.

***

Dos municipios do sertão parahybano um existe que na sua situação altaneira na eminencia da Borburema, parecia inexpugnavel ao desbravamento do automovel. E' a villa de Teixeira, envolvida nas suas montanhas e decantada na fama de bravas tradições. Sua gente operosa tinha, no emtanto, uma velha aspiração que era collear um dia os obices da natureza numa communicação com a cidade de Patos. Um sonho apenas, porque na realidade, esse desejo era por muitos motivos impraticavel. A serra era ingrata na sua escalada e o custo de semelhante objectivação excedia de mais á possibilidade da iniciativa particular. Então, o govêrno do Estado propoz-se á tentativa da realização. Mas estancou pouco adiante, exhaurido no desgasto de pesadas sommas. Foi quando mais tarde o ministro José Americo visitando em pessôa os trabalhos suspensos, não se deixou conter em indifferença e mandou continual-os pela Inspectoria de Seccas.

A importancia dessa ligação tem um cunho grandemente significativo na vida dos dous municipios xiphopagos, visto como diminuiu a dez leguas o percurso cinco vezes maior por onde eram feitas suas anteriores communicações. O trabalho alli é batido na rocha viva, em córtes que se alçam até á altura de seis metros, atravez de escarpas e abysmos considerados intransponiveis. A despeito de todas essas difficuldades, as encostas da serra já foram vencidas em varios kilometros, até a Apertada Hóra, denominação antiga que os arrojados viajantes a cavallo davam a uma passagem comprimida entre dous desfiladeiros. E' empolgante contemplar-se dessa elevação os vastos campos do sertão das Espinharas, num horizonte largo, pontilhado de morros redondos, tão semelhante á visão que se choca aos olhos de quem vê o Rio de Janeiro á altura da serra dos Orgãos na estrada de Petropolis.

A Inspectoria das Seccas bem avisada em sua orientação concentrou sua actividade em torno da serra e deste modo, com um pouco mais de bôa vontade, estarão desfeitos os restantes dez kilometros que vão levar a Teixeira o mais cubiçado de todos os seus anceios.

Eu garanto sem vacillar

O NOVO FORD V-8

Mais de uma vez, collaboradores meus, e mesmo estranhos, têm-me dito que eu sacrifico tudo pela qualidade.

Criticos amigos têm-nos censurado por introduzir no Ford V-8 o que elles chamam "aço para vinte annos". Isso não é necessario, affirmam elles. O publico não espera tanto. Mais ainda: o publico nem conhece essa differença.

Mas eu conheço.

Eu sei que o carro que uma pessôa vê não é o carro que ella dirige — ella dirige o carro que o engenheiro vê. O carro que se vê comprehende elegancia de linhas, belleza de côres, accessorios attrahentes, tudo muito util e necessario, por certo. E a prova de que o reconhecemos está em que todos esses requisitos são encontrados no Ford V-8.

Mas esses caracteristicos não são o carro. O automovel propriamente dito, que é a base de tudo mais, é o typo do seu motor e a confiança que merece; a estructura do chassis e da carrosseria solida e duravel; o longo estudo e experimentação de seus elementos de seguarnça; o aperfeiçoamento real do seu conforto, utilidade e economia. Isso é o que faz o automovel.

Um carro "póde" ser construido para durar dois ou três annos, mas nunca construimos um carro assim. Nós desejamos que o material basico dos nossos carros esteja tão bom quando o proprietario se desfaz do carro como no dia em que o compra. Ha em funccionamento ainda hoje automoveis Ford construidos ha 15 annos. Custa mais construir um carro duradouro mas ha dois pontos nos quaes não transigimos: o custo da producção e os dictames da nossa consciencia. Muitas coisas "poderiam" passar despercebidas. O publico nunca saberia a differença. Mas nós saberiamos.

O novo Ford V-8 é um carro que, sem vacillar, eu garanto. Conheço o material de que é feito. Empenhei nelle trinta annos de reputação. E' ainda melhor que o nosso V-8 anterior. E' maior, mais solido e mecanicamente superior sob todos os pontos de vista.

Declaro isto num annuncio, sem hesitação, porque o proprio carro confirmará inteiramente o que digo.

Henry Ford

O ANNUNCIO publicado num jornal sem circulação garantida é dinheiro posto fóra.

RETRETA

A banda de musica da Força Policial executará hoje, na Praça Venancio Neiva, o programma seguinte:

1.ª parte: — Dobrado, Amantes da Lyra, J. Pereira; 2, valsa, Eu tinha um beijo para sua bôcca; 3, fox-trot, Para além do horizonte, N. N.; 4, dobrado, Tenente Adhemar, J. Barita.

2.ª parte: — 5, samba, Flôrzinha, N. N.; 6, Selection, opereta, Sonho de Valsa, O. Strauss; 7, valsa, Vagas da Tarde, S. Basto; 8, dobrado, Major Falconi, M. Mendonça.

Façam seus "CLICHES" no atelier da "A União". Trabalho rapido e garantido.

Combata a tuberculose

AOS PRIMEIROS SIGNAES de fraqueza pulmonar, tome-se a Emulsão de Scott. Ajuda a restaurar os tecidos mais rapidamente do que a doença pode destruil-os. E' um poderoso alimento-tonico feito com o melhor oleo de figado de bacalhão legitimo, da Noruega, rico em vitaminas. E' de facil digestão. Suavisa os bronchios e os pulmões e proporciona novas forças para combater o mal.
Não demore em auxiliar o enfermo. Dá-lhe quanto antes a incomparavel

EMULSÃO DE SCOTT

A Emulsão de Scott recommenda-se para
Tosses — Bronchites — Fraqueza pulmonar
Depauperamento — Anemia — Debilidade
Rachitismo — Formação dos dentes

Recuse toda imitação. Acceite somente a Emulsão de Scott legitima com a marca do homem com o bacalhão.

Agentes exclusivos de vendas: HAROLD F. RITCHIE & CO., Inc., 40 East 34th St. New York, E. U. A.

Dr. Alcides Vasconcellos

Ex-Assistente da Faculdade de Medicina do Rio

CLINICA MEDICA EM GERAL

Completa e moderna Installação de Electricidade Medica
Cura radical das **HEMORRHOIDAS** e **VARIZES** (veias dilatadas) sem operação e sem dôr.

Praça Anthenor Navarro, 14 e 20 — 1.º Andar

DAS 13 ÁS 18 HORAS DIARIAMENTE

COMMERCIO E NAVEGAÇÃO

TAXAS DE CAMBIO

TAXAS DE CAMBIO DO DIA INFORMAÇÃO OBTIDA NO BANCO DO BRASIL

Dia 15 de julho de 1933

Londres (venda)	60$117
Londres (compra)	59$219
Paris	$725
Hamburgo	4$450
Suissa	3$590
Italia	$985
Portugal	$560
Hespanha	1$560
Estados Unidos (venda)	12$620
Estados Unidos (compra)	12$540
Uruguay	7$000
Republica Argentina	4$300
Belgica	2$590
Hollanda	7$485

—

Mil réis ouro 7$188.

—

Alcool

Os preços correntes no mercado hontem foram os seguintes:

Sellado, por litro	$780
Extra sello, por litro	$480

—

Mercado do xarque

Hontem, na praça, foram estes os preços de importação:

Typo A. A.	27$000
Typo XX	25$000
Typo BB	23$000
Typo S. S.	26$000

—

Mercado de pelles

Mercado, hontem, firme. Foi cotado o kilo de couro salmurado, a 1$000.

Pelles de cabras, a 3$500 e de carneiro a 3$000.

—

Assucar

Arroba	
1.ª Especial	14$000
1.ª Commum	13$500
2.ª Especial	11$000
2.ª Commum	8$000

—

Café

Arroba 1.ª	21$000
Arroba 2.ª	18$000

—

Algodão

Preço de arroba	
Matta 1.ª	35$000
Mediano	30$000
Sertão 1.ª	45$000
Mediano	40$000
Seridó 1.ª	45$000
Mediano	40$000

—

NAVEGAÇÃO MARITIMA

Vapores a chegar

Mês de julho:

"Portugal", carg.	a 15 de julho
"Itaquera"	a 18 de julho
"Caxambú", carg.	a 20 de julho
"Araranguá"	a 19 de julho
"Baependy"	a 19 de julho
"Poconé"	a 20 de julho
"C. Ripper"	a 20 de julho

—

CORREIO AEREO

Fechamento de malas:

Para o sul — Segundas-feiras, ás 9 horas; terças-feiras, 16 1|2 horas; quintas-feiras, ás 12 horas.

Para a Europa e Natal, sextas-feiras, ás 9 horas.

Para o Norte do pais e Americas, sextas-feiras, ás 15 horas.

Especifico Pessôa

Contra veneno de cobra approvado pelo Departamento Nacional da Saúde Publica do Rio de Janeiro.

Premiado com medalha de prata na Exposição Nacional.

A' venda na Drogaria Londres — João Pessôa.

ACCEITAM-SE COSTURAS A' RUA DUQUE DE CAXIAS N. 73 — Roupas brancas para senhoras e de creanças em geral.

COMPRA E VENDA DE IMMOVEIS — Informações no Cartorio do dr. João Franca.
Palacio das Secretarias.

CREANÇA CURADA COM O ELIXIR DE DE NOGUEIRA

O menino Fernando curado com o "Elixir de Nogueira" —meu filho Fernando, que soffria de grandes espinhas, as quaes apresentavam feio aspecto, depois de usar varios remedios, sem resultado algum, curou-se com o "Elixir de Nogueira", do pharmaceu- Rua Sant'Anna, 61, Rio Silva Silveira —(a.) Manuel Lopes. de Janeiro.

Os documentos narrando minuciosamente todas as curas obtidas com o "Elixir de Nogueira", do pharmaceutico João da Silva Silveira, estão em poder dos unicos fabricantes — Viúva Silveira & Filho, rua da Gloria n. 62,

COMPANHIA DE NAVEGAÇÃO LLOYD BRASILEIRO

Séde: — Rio de Janeiro — Brasil

Rua do Rosario, 2-22

A maior empresa de navegação da America do Sul

Serviço de passageiros e cargas

LINHA SANTOS — BELÉM

PARA O NORTE

PAQUETE "POCONÉ" — De Santos e escalas, é esperado a 20 de julho, sahirá no mesmo dia, para Natal, Fortaleza, São Luis e Belém.

PAQUETE "RODRIGUES ALVES" — De Santos e escalas, é esperado a 27 de julho, sahirá no mesmo dia, para Natal, Fortaleza, Tutoya, São Luis e Belém.

PARA O SUL

PAQUETE "COMMANDANTE RIPPER" — De Belém e escalas, é esperado a 21 de julho, sahirá no mesmo dia, para Maceió, Bahia, Rio de Janeiro e Santos.

PAQUETE "ALMIRANTE JACEGUAY" — Esperado no dia 28 de julho, sahirá no mesmo dia, para Recife, Maceió, Bahia, Rio de Janeiro e Santos.

LINHA MANÁOS — BUENOS AIRES

PAQUETE "BAEPENDY" Esperado do norte no proximo dia 19 de julho, sahirá no mesmo dia para Recife, Maceió, Bahia, Victoria, Rio, Santos, Paranaguá, Antonina, São Francisco, Rio Grande, Montevidéo e Buenos Aires.

LINHA RIO — MANÁOS

CARGUEIRO "CAXAMBU" — De Manáos e escalas, é esperado no proximo dia 20 de julho, sahirá no mesmo dia, para Macau, Areia Branca, Fortaleza, S. Luiz, Belém, Santarém, Obidos, Parintins, Itacoatiara e Manáos.

A Companhia recebe cargas para Santarém, Itacoatiara e Manáos com transbordo em Belém, e para Pelotas e Porto Alegre a transbordo no Rio Grande.

Recebem-se cargas para qualquer porto do Estado da Bahia, em Trafego Mutuo, em S. Salvador, com a Cia. de Navegação Bahiana.

As reclamações de faltas e avarias só serão acceitas por escripto e dentro do prazo de três dias após a descarga.

Para demais informações com o agente,

BASILEU GOMES

Escriptorio: **Praça Anthenor Navarro n.º 14** — Armazem: **Praça 15 de Novembro**

Phones: — Escriptorio, 38. Armazens, 53 — JOÃO PESSÔA

FROTA PENHORADA LLOYD NACIONAL

Depositario judicial capitão Napoleão de Alencastro Guimarães

Rio de Janeiro

PASSAGEIROS

LINHA PORTO-ALEGRE-CABEDELLO

PAQUETE "ARARANGUÁ" — Esperado dos portos do sul no proximo dia 20 de julho e sahirá no mesmo dia, ás 12 horas, para Recife, Maceió, Bahia, Victoria, Rio de Janeiro, Santos, Rio Grande, Pelotas e Porto-Alegre.

LINHA RIO — BELÉM

CARGUEIRO "PORTUGAL" — Esperado do sul, no proximo dia 21, sahirá no mesmo dia para Recife, Maceió, Bahia e Rio.

CARGUEIROS

CARGUEIRO "ITAIPU" — Esperado do sul no proximo dia 18 de julho e sahirá no mesmo dia para Natal, Fortaleza, São Luis e Belém.

LINHA PORTO ALEGRE — CABEDELLO

CARGUEIRO "COMMANDANTE CASTILHO" — Esperado dos portos do sul, no proximo dia 23, sahirá no mesmo dia para Recife, Maceió, Bahia, Rio, Santos, Paranaguá, Antonina, São Francisco, Rio Grande e Porto Alegre.

Regular serviço de cargas e passageiros, pelos paquetes "ARAS" entre os portos de Cabedello e Porto-Alegre

Sahidas de Cabedello, todas as quartas-feiras, ao meio dia.

Para demais informações com o agente: **BASILEU GOMES.**

Escriptorio — Praça Anthenor Navarro, n. 14 — Armazem — Praça 15 de Novembro.

Telephones: Escriptorio 38, Armazem 53 — JOÃO PESSÔA.

COMPANHIA NACIONAL DE NAVEGAÇÃO COSTEIRA

End. Tel.: **COSTEIRA** Telephone n. 234

Serviço de passageiros e cargas

VAPORES ESPERADOS

Paquete "ITAQUÉRA"

Sahirá do porto de Cabedello no dia 18 do corrente, para Recife, Maceió, Bahia, Victoria, Rio de Janeiro, Santos, Paranaguá, Antonina, Rio Grande, Pelotas e Porto Alegre.

Recebemos também carga para Penedo, Aracajú, Ilhéos, São Francisco, Itajahy, Florianopolis e Imbituba, com cuidadosa baldeação em Rio de Janeiro.

VAPORES ESPERADOS NO PORTO DE RECIFE

Paquete "ITAHITÉ"

Sahirá do porto de Recife no dia 18 do corrente, para Natal, Fortaleza, São Luis e Belém.

Paquete "ITAPAGÉ"

Sahirá do porto de Recife no dia 18 do corrente, para Maceió, Bahia, Rio de Janeiro, Santos, Rio Grande e Porto Alegre.

AVISO: — A fim de evitar malogros de embarques, pelos quaes a Companhia não se responsabilisa, seja qual fôr a sua causa, pede-se aos carregadores que providenciem para que as suas cargas estejam ao costado dos navios no dia da sua chegada.

Passagens, encommendas e valores attendem-se no escriptorio até as 15 horas das vesperas das sahidas.

Os consignatarios de cargas devem retiral-as do trapiche da Companhia dentro do prazo de 3 dias, após as descargas, findo o qual incidirão as mesmas em armazenagem.

As reclamações por avaria, extravio ou falta, devem ser apresentadas por escripto, no escriptorio da Agencia, dentro de 3 dias depois de terminadas as descargas. Esta disposição, não sendo respeitada, fica a Companhia isenta de qualquer responsabilidade.

Outras informações serão dadas pelos agentes.

WILLIAMS & CIA.

Praça Anthenor Navarro, n. 8 — João Pessôa

PARAHYBA DO NORTE

Syndicato Condor Limitada

RAPIDEZ — SEGURANÇA — CONFORTO

RIO DE JANEIRO

CHEGADA DO AVIÃO DO SUL:
Todas as sexta-feiras, ás 12,30
SAHIDA PARA O NORTE:
Todas as sexta-feiras, ás 12,40
CHEGADA DO NORTE:
Todas as quarta-feiras, ás 7 horas
SAHIDA PARA O SUL:
Todas as quarta-feiras, ás 7,10

Para informações a respeito de passagens, correspondencia e fretes

Companhia Commercio e Industria Kroncke

P.ª Anthenor Navarro. 28-34 - João Pessôa

PEREIRA CARNEIRO & C.ª LIMITADA

(Comp. Commercio e Navegação)

Séde: — Rio de Janeiro

VAPORES ESPERADOS

Paquete "PIAUHY"

Esperado de Santos e escalas no dia 15 do corrente, sahirá no mesmo dia á tarde para Natal, Macau, Mossoró, Aracaty, Ceará, Camocim, Tutoya e Parnahyba (com baldeação em Tutoya).

Desde já engajam-se cargas para os portos acima.

AVISO — Previne-se aos srs. carregadores que as ordens de embarque só serão fornecidas até a vespera da sahida dos vapores contra entregas dos conhecimentos de embarque e despachos federaes e estadoaes.

Para cargas e encommendas, fretes, valores. Trata-se com os agentes: COMPANHIA COMMERCIO E INDUSTRIA KRONCKE.

PRAÇA ANTHENOR NAVARRO, 28-34 — JOÃO PESSÔA.

HOTEL LUSO BRASILEIRO

Praça Alvaro Machado

EM FRENTE Á ESTAÇÃO DA «GREAT WESTERN»

V. DUARTE & C.ª

Excellentes installações de cosinha, copa e lavandaria.

Parada de todas as sopas do interior e Recife.

Apartamento nos dois andares - Preços modicos — Menú variado.

JOÃO PESSÔA — PARAHYBA

16 de Julho de 1720

Felippe dos Santos, o precursor da libertação nacional

O relato dos acontecimentos em pról da independencia do nosso pais é, talvez, dos mais prodigos em episodios violentos que o de qualquer outra nação.

Essa collectanea de factos abafados, com rarissimas excepções, pela perversidade dos governantes de então, pela barbarie tão em uso naquellas épocas, que não deixaram saudades ao povo brasileiro, está, para maior fortaleza deste nosso argumento, totalmente descripta, com minucia, até nos compendios primarios.

Não ha, por isso, animosidade de nossa parte para com o muitas vezes glorioso povo português.

Queremos, descrevendo um cruel episodio que se passou em 1720, apenas frizar a tempera e o caracter dos que a Corôa embarcou para cá, a governar, e, aqui chegados, se desmandaram em absurdos e miserias tamanhas, que jámais se apagarão no espirito nacional essas façanhas.

Vimos a Revolução de Beckman. Vimos a sangueira do Rio das Mortes, a Confederação do Equador, as luctas da Bahia, a Conspiração de Tiradentes e outras passagens que em muito diminuiram a politica colonizadora de Portugal e serviram mais para engrandecer e solidificar o espirito independente da raça nova, que se fundia nesta parte da America.

Começaram os de "além-mar" a não ligar a minima importancia á terra que Cabral tomára posse, e o inicio da colonização foi aquella pasmaceira que todos vêem, através dos registos dos diversos autores.

Somente quando as armas de França, superiormente dirigidas por Napoleão Bonaparte, penetraram em terras lusitanas, sob o commando do intrepido general Junot, obrigando ao timido D. João VI a atirar-se ao Atlantico, em demanda das "selvagens" terras brasileiras, buscando defender a sua preciosa pelle e a dos demais nobres, numerosissimos que eram elles, foi que a colonia desprezada começou a "apparecer no mappa".

Portugal, diz-nos o escriptor Pedro Calmon, em sua "Historia da Civilização Brasileira", sahia ha pouco para as livrarias, "procurou governar o Brasil no seculo XVIII, em attenção ás suas minas de ouro e diamantes".

O Reino queria ouro, riquezas, pedrarias, e quando soube que a região que depois se chamou Minas Geraes possuia o que elle ambicionava, com fartura incalculavel, começou a olhar com mais doçura para estas plagas...

E, com o apparecimento dessas formidaveis riquezas, vieram os pesados tributos, os impostos escorchantes devidos á Sua Magestade o Rey. Era preciso também que o poder da Metropole tivesse authenticos representantes no Brasil, que fizessem cumprir a lei, ferreamente; que enchessem as arcas do Thesouro, quase esgotadas, da velha Côrte, nem que isso custasse rios de sangue aos humilhados colonos.

Os que vinham de lá eram filhos do rei, os que os recebiam eram apenas instrumentos de trabalho e alvos para as vinganças mais torpes.

O "famigerado" ouro teria forçosamente que arrastar victimas sobre victimas e foi o que aconteceu nas Minas Geraes.

O sr. D. Pedro de Almeida e Portugal, conde de Assumar, era o governador da Provincia. Typo inflexivel, vingativo a sobretudo astucioso, mais que uma raposa, esse autoritario representante da Côrte lusa foi o executor do tremendo drama que teria o seu epilogo medonho, impossivel de descrever, no dia 16 de julho de 1720.

Os prejudicados com a extorsiva cobrança, tendo á frente o mestre de campo Pascoal da Silva Cabral, o dr. Manuel Musqueira Rosa, o joven tribuno popular Felippe dos Santos e outros "varios amigos e clientes de Pascoal", todos residentes na Villa Rica, resolveram promover a resistencia contra as incabiveis pretenções do govêrno.

E relata-nos ainda o sr. Pedro Calmon: "A 27 de junho de 1720, pelas 11 horas da noite, desceram, mascarados, os conspiradores, das mattas do Ouro Podre, onde tinha as suas lavras riquissimas Pascoal Guimarães, correram á casa do ouvidor, aos gritos de "viva o povo", varejaram-n'a, não encontrando o magistrado, que a tempo fugira, e se dirigiram á Camara".

Ahi, Felippe dos Santos, que era muito considerado pelo povo, produziu fervoroso discurso, allusivo á attitude que tinham tomado e ao absurdo a que os estavam sujeitando, assumindo, a seguir, a chefia dos insurrectos.

O conde de Assumar, todavia, tomando conhecimento do que se desenrolava, e cercado de numerosos soldados, não quiz assumir, logo, o partido das armas. Preferia recorrer á covardia, fazendo acreditar aos amotinados que tudo faria em seu beneficio. E quando o povo, satisfeito, regressava, a conselho do referido conde, a Villa-Rica, mandou que as suas tropas lá penetrassem, exercendo, confórme as chronicas, uma vingança em regra.

Aprisionado Felippe dos Santos, absolutamente se abateu com a sorte que o esperava. E mais sereno ainda que o proprio Tiradentes, encarou os belinguins do governador, declarando morrer plenamente satisfeito pela liberdade de sua terra.

O heróe, barbaramente trucidado, assombrou pela ousadia da sua palavra, assombrou pela firmeza de caracter e dos ideaes que sustentava e deixou fincado, com o seu sangue, nas lages de Villa-Rita, o primeiro marco da futura independencia nacional.

Pereceu o homem, mas não pereceu o ideal; morreu o heróe, mas não morreu o espirito de rebeldia que plantou n'alma dos seus compatriotas.

Felippe dos Santos, cuja memoria hoje, dia de sua morte, relembramos com indizivel veneração, foi bem o inicio da libertação patria e a demonstração irretorquivel de que a Metropole não poderia, por muito tempo, conservar a sua preciosa descoberta de 1500.

Com o trucidamento de Felippe dos Santos começou a ruina da dominação portuguêsa no Brasil.

Durval de Albuquerque

Concurso de 1.ª entrancia na Directoria Regional dos Correios e Telegraphos, neste Estado

Recebemos:

"Os srs. Luis de França Cavalcanti, Severina de Miranda Henriques, Julio Cantalice da Trindade, João Nobrega Filho, Marcolina Paiva, Ernani Siqueira, Archanjo Augusto de Hollanda Cavalcante, Antonio Victoriano Freire, Adaucto de Luna Freire, José de Andrade Freitas, Gracinda de Almeida, Gercina Benevides, José Clementino Ribeiro dos Santos, Criselide Caldas de Oliveira, Bellina de Assis, Raul Baptista Fernandes da Costa, Antonio Fernandes de Souza, Manuel Odon Coutinho, Venancio Vianna de Medeiros Eduardo Pinto Pessôa Sobrinho, Emmanuel Jayme Henriques Seixas, Raymundo Alves Bezerra Galvão, Humberto Neiva Hardmam, Walfredo de Andade Moura, Angelico de Miranda Loureiro, Antonio Elisiario dos Santos, José de Oliveira Curchatuz, Milton Ranulpho Nunes, Severino Alves Guimarães, Severino Menino Ferreira de Mello, Octavio Seixas Gadelha, René de Farias Medeiros, Domingos da Silva Medeiros, João Christovam da Silva, Alcebiades Ferreira Lima, Amelia Ferreira Luna, Arnaldo Ivo Salles e Octavio Fernandes, candidatos ao concurso de 1.ª entrancia para auxiliares de 3.ª classe, são chamados a comparecer na Academia "Epitacio Pessôa", ás nove horas do dia 16 do corrente anno, para serem submettidos á prova escripta de francês e no dia 17 do mesmo mês e anno para serem submettidos á prova escripta de arithmetica.

João Pessôa, 15 de julho de 1933 — *Durval Pessôa da Costa*, secretario do concurso".

Dicionario Etimologico

Acaba de obter o 1.º premio da Academia Brasileira de Letras o DICIONARIO ETIMOLOGICO, do prof. Antenor Nascentes. Pedidos á Livraria Alves, rua do Ouvidor, 166. — Rio de Janeiro. Preço: 50$000.

NOTICIARIO

Extracção em 15 de julho de 1933

23937	— Rio	200:000$000
16488	— Rio	100:000$000
2133	— Rio	10:000$000
24175	— São Paulo	5:000$000
431	— Rio	3:000$000

Ghandi quer agora a campanha de desobediencia individual

LONDRES, 15 — (Nacional) — Informam de Poona, Indias, que o "mahatma" Ghandi propôz ao Congresso Nacionalista

Indiano substituir a campanha de desobediencia civil pela campanha de desobediencia individual, da qual seria encarregada uma centena de discipulos seus.

Essa proposta encontrou opposição por parte do "comité" executivo do Congresso, cujos principaes membros manifestaram reprovação, recusando-se a fazer uso da palavra, tratando de tal assumpto. (A União).

Bel. Samuel Duarte
ADVOGADO
Red. d "A UNIÃO" -- João Pessôa
PARAHYBA

NOTICIAS DO INTERIOR

ALAGÔA GRANDE

S. JOÃO NA ROÇA

Fazenda Modêlo "Riachão"

A fazenda "Riachão", situada no municipio de Alagôa Grande, é uma das mais bem organizadas e pittorescos do **hintterland** parahybano.

Com optimos campos de criação e cultura, toda cercada, communica-se com aquella cidade por uma bôa estrada carroçavel e por uma linha telephonica, funccionando em sua séde, em edificio proprio, uma bem concorrida escola rudimentar, a cargo de competente professora. Tem bôas casas de vivenda e armazens ou depositos de algodão, couros e cereaes, um bem sortido "barracão", e, animando a paysagem e como que aristocratizando a physionomia da propriedade, um altaneiro catavento, que vae puxar a agua limpida e abundantissima das profundezas da terra.

—

Pois foi nesse delicioso recanto das nossas **caatingas** que o seu esforçado proprietario, sr. João Regis de Amorim, achou de reunir, entre os dias 22 e 24 de junho ultimo, numerosas pessôas de sua familia, com o fim de festejar a passagem do santo eminentemente popular que é S. João.

A séde da fazenda, que descança sobre uma suave elevação, e fórma uma praça ou "quadra" de casas bem regulares, amanheceu, na vespera do glorioso Santo, profusamente embandeirada, e com mastros de folhagem espalhados pelo vasto terreiro, de onde partia, a quando e quando, a flexa certeira de um fogo do ar.

A' noite, luminarias de toda ordem e o alvoroço festivo da multidão que enchia o pateo, no qual punha uma nota de destaque, pela graciosidade das suas linhas e riqueza da ornamentação, a capellinha, recentemente construida, sob a invocação de N. S. da Conceição, talvez a mais bizarra e encantadora dentre quantas embellezam as nossas propriedades ruraes. Possuindo um conjuncto admiravel de vozes femininas, especialmente contractadas, fazia gosto vêl-a, resplandescente de luzes e resoante das notas de um afinado orgão, escancarar-se diante da enorme fogueira crepitando bem no meio do pateo, emquanto no altar o revmo. mons. Pedro Anisio, confirmando os seus admiraveis dotes tribunicios, fazia uma singela e tocante pregação que ia crear raizes na alma dos que enchiam o grandioso templo.

Acabado o "terço", e quando os primeiros balões exhibiam, no alto as suas rutilantes e vivas côres foi feita carinhosa homenagem ao sr. João Amorim, por motivo do seu anniversario natalicio consistindo a mesma em uma enorme "roda", que envolveu o anniversariante, formada por todos os seus felizes convidados e hospedes, que, em côro enthusiastico, cantavam:

"Nós nos juntamos assim,
na Fazenda Riachão,
pr'a saudar João Amorim
e festejar S. João.
Viva! Viva!
o glorioso João!
E viva o proprietario
da Fazenda Riachão!
Vamos, todos, neste dia
de tão dôce tradição,
pedir á Virgem Maria
que proteja "seu" João!"

Teve lugar em seguida um animado desafio em versos entre dois affamados violeiros das redondezas, um dos quaes, o mais moço, soube captivar a attenção geral pela logica da sua rude argumentação e replica viva e impetuosa, que vez por outra descoroçoava o adversario, provocando francas gargalhadas.

Houve ainda outras distrações proprias da noite, como: descantes ao violão, leitura de "sortes", prendas, recitativos e dansas, na ampla varanda da casa do administrador da fazenda, decorrendo tudo em meio á mais franca e cordial alegria.

Como complemento dos festejos, e ao som de electrizante "harmonio", teve lugar a ascenção, magestosa e lenta, de um enorme balão em fórma de dirigivel, — idéa e execução de Odilon Amorim — e que lá se foi, por esses ares que Deus abençôou, como um signal palpitante do esplendor da noite joanina na Fazenda "Riachão"...

—

Ao outro dia, cêdo, missa cantada, formando todos os alumnos da escola rudimentar mista, após o que organizou-se animado passeio até o alto de verdejante serra fronteira, de onde a vista abarca variegados e encantadores panoramas. O recorte azulado da cordilheira da Borborema, ao longe; mais para cá o espelho de um pequeno açude que a nevoa da manhã quase occultava; um cabeço de monte, ostentando, qual cabelleira verde, encarreirado e viçoso milharal; e em baixo, atravessando o terreiro da fazenda, o gado nedio e lustroso, — zebús de cachaço impressionante, ardegos reproductores de diversas raças, e as pacificas, amorosas vaccas leiteiras...

Descenção. Preparativos de viagem. Almoço. Regresso. E, bem no fundo do coração, uma grande, intraduzivel saudade.

Participaram dessa dôce e inolvidavel convivencia de dois dias: mons. Pedro Anisio, João Amorim e familia, viúva Severino Regis e familia, Odilon Amorim e familia, viúva Simeão Leal, viúva José Amorim, Alzir Pimentel e esposa, Joaquim Schuller e familia, Othoniel Barros e esposa, dr. José Cavalcante Regis e familia, pharm. Manuel Lopes e familia, José Montenegro e familia, Quintino Regis de Britto e familia, senhora Maria das Neves Britto, Lindolpho Regis e familia, senhorinhas Cecy e Nevinha Regis, Rosa e Maria Lianza, Carmelita Pereira Gomes, Adalzira, Odette, e Celina Britto, Helena Barros, Celia e Sylvia Regis, e srs. Anthenor e Agenor Amorim, José Regis, Adalberto e Adhemario Regis de Britto. — A.

Dr. JÓSA MAGALHÃES
MEDICO ESPECIALISTA
FAZ QUALQUER TRATAMENTO MEDICO E OPERATORIO DAS DOENÇAS DOS OLHOS, OUVIDOS, NARIZ E GARGANTA.
RESIDENCIA: Rua Visconde de Pelotas, 242 — CONSULTORIO: Rua Direita, 504 — JOÃO PESSÔA

Tenha Juizo

CASAR DOENTE

Grande numero de homens casados que em solteiros adquiriram doenças secretas ficaram, com ellas chronicas, eis a razão porque milhares de senhoras soffrem sem saber a que attribuir a causa destes casos.

Para recuperar á saúde basta 3 vidros de

Elixir 914

Com o seu uso nota-se em poucos dias:

1.º — O sangue limpo de impurezas e bem estar em geral.
2.º — Desapparecimento de espinhas, Eczemas, Erupções, Furunculos, Coceiras, Feridas bravas, Boubas, etc.
3.º — Desappareçimento completo do RHEUMATISMO, dôres dos ossos e dôres de cabeça.
4.º — Desapparecimento das manifestações syphiliticas e de todos os incommodos de fundo syphilitico.
5.º — O apparelho gastro intestinal perfeito, pois o Elixir 914 não ataca o estomago e não contém iodureto.

E' o unico depurativo que tem attestados dos Hospitaes e de especialistas dos Olhos e da Dispepsia Syphilitica.

Cine-Theatro SANTA ROSA

HORARIO
1.a SESSÃO — 5 1/2 HORAS
2.a SESSÃO — 7 HORAS
3.a SESSÃO — 8 E 30

HOJE! — Programma do dia — HOJE!

"E quando lhe perguntarem quem foi MATA HARI, ella deverá mentir, dizendo que ella foi uma virtuosa mulher!"

GRETA GARBO
RAMON NOVARRO
NO SUPER ESPECTACULO
MATA HARI
COM
Lionel Barrymore e Lewis Stone

Direção de GEORGE FITZMAURICE complementos CELVAO
Narrativas de viagens
METROTONE NEWS
Jornal sonoro

POLTRONAS — 3$300 — CAMAROTES — 16$500

EDITAES

EDITAL DE CITAÇÃO DE HERDEIROS AUSENTES COM O PRAZO DE SESSENTA DIAS — O doutor João Baptista de Souza, juiz de direito da comarca de Alagôa do Monteiro, etc.

Faço saber a todos quantos este edital de citação de herdeiros virem ou delle noticia tiverem e interessar possa que, tendo iniciado neste juizo o inventario dos bens deixados por fallecimento de Pedro Clementino Teixeira de Carvalho e Francisca Cordeiro de Araújo, foi declarado pelo inventariante acharem-se ausentes os herdeiros Possidonio Teixeira de Carvalho, Maria Teixeira de Carvalho, Augusto Teixeira de Carvalho e Inez Cordeiro de Araújo, residentes em Pernambuco. Pelo que ordenei que se passe o presente edital com o prazo de sessenta (60) dias, pelo qual os cito para, no prazo de 48 horas que correrão em cartorio, após a terminação do referido prazo, dizerem sobre as declarações do inventariante e para todos os termos do inventario e partilha, sob as penas da lei. E para que chegue ao conhecimento de todos e de quem interessar possa, mandei passar o presente que será affixado no logar do costume e publicado no jornal official do Estado. Dado e passado nesta cidade de Alagôa do Monteiro, em 11 de junho de 1933. Eu, Epaminondas da Silva Azevêdo, escrivão de orphãos e ausentes, o fiz dactylographar e subscrevo. (a) **João Baptista de Souza.**

—

ORDEM DOS ADVOGADOS BRASILEIROS — Secção do Estado da Parahyba — Edital — De ordem do sr. presidente da Ordem dos Advogados Brasileiros na secção deste Estado, faço saber a todos os advogados e provisionados inscriptos nos quadros desta Secção, que, em virtude do art. 19 do dec. 22.478 de 20 de fevereiro de 1933, que approva e manda observar a consolidação dos dispositivos regulamentares da Ordem dos Advogados do Brasil, são chamados a prestar o compromisso de fielmente observar as regras a que estão sujeitos por força do mesmo Regulamento, dentro do prazo de 8 (oito) dias para os que residirem nesta capital e de 30 (trinta) dias para os residentes no interior do Estado, a contar da data desta publicação. O compromisso póde ser prestado por procuração com poderes expressos para tal fim, devendo neste acto, cada advogado ou provisionado apresentar á secretaria da Ordem o seu titulo de habilitação profissional (carteira de identidade) para a necessaria apostilla do compromisso. Decorrido o prazo supra, sem que seja pelo advogado ou provisionado devidamente inscripto, satisfeita esta exigencia da lei, ficará o mesmo suspenso do exercicio da advocacia, sendo-lhe cassada a carteira já expedida.

João Pessôa, 15 de julho de 1933. — Evandro Souto, 1.º secretario.

—

REGISTRO CIVIL — EDITAL — Faço saber que affixei proclamas para o casamento civil dos contrahentes seguintes:

Carmello Ruffo, artista, filho de Francisco Ruffo e da fallecida d. Mariêta Damico Ruffo, e d. Dalva Francisca de Oliveira, filha de Leonidio de Oliveira e da fallecida d. Maria do Carmo de Hollanda, maiores, solteiros, residentes nesta capital.

José Francisco dos Santos, artista, filho de José Francisco dos Santos e Arminda Maria da Conceição, e d. Severina Marques dos Santos, filha dos fallecidos Francellino Bezerra da Costa e Maria Francisca da Costa, residentes á rua da Republica, maiores e solteiros.

Francisco Luis de França, artista, filho do fallecido Luis Jorge de França e Marcolina Maria da Conceição, e d. Rita de Oliveira, filha dos fallecidos José Bernardo de Oliveira e Ivonne Bernardo de Oliveira, solteiros, maiores, residentes em Bôa Vista, suburbio desta caital.

Se alguém souber de algum impedimento, opponha-o na fórma lei.

João Pessôa, 14 de julho de 1933. — O escrivão, **Sebastião Bastos.**

—

RECEBEDORIA DE RENDAS — EDITAL N. 12 — INDUSTRIA E PROFISSÃO — De ordem do sr. director desta repartição, torno publico que, em virtude do decreto n. 402, de hontem, do exmo. sr. dr. Interventor Federal, neste Estado, esta Recebedoria receberá, sem multa, até o fim deste mês, os impostos de industria e profissão deste exercicio.

2.ª Secção da Recebedoria de Rendas, em João Pessôa, 14 de julho de 1933. — O chefe, **Heraclio Siqueira.**

Apparecerá este mez:

1930

HISTORIA DA REVOLUÇÃO NA PARAHYBA

— DE —

ADHEMAR VIDAL

E' uma edição da

COMPANHIA EDITORA NACIONAL

R. dos Gusmões, 26-28-30 — S. PAULO

EDITAL — JUNTA COMMERCIAL DO ESTADO DA PARAHYBA — A Junta Commercial do Estado da Parahyba, faz publico que durante o mês de junho de 1933, foi o seguinte o movimento de sua Secretaria:

CONTRACTOS — De B. Ferraz & C.ª — João Pessôa — Capital ... 5:000$000. Socios solidarios: Balthazar de Lima e Moura, com 2:500$000 e Benjamin Ferraz Daltro, com .... 2:500$000. Ramo de negocio — Commissões, consignações e representações. Epoca do balanço, 31 de dezembro. Prazo de contracto — Indeterminado. Registrou a firma.

De M. Francisco & C.ª — Campina Grande — Capital social ..... 60:000$000. Socios solidarios: Manuel Francelino Guimarães, com..... 45:000$000 e Jayme Cavalcante Brasil, com 15:000$000. Ramo de negocio — Estivas, em grosso e qualquer negocio que convier. Epoca do balanço, 31 de dezembro. Prazo do contracto, (5) cinco annos. Registrou a firma.

De Ascendino Nobrega & C.ª — João Pessôa — Capital 20:000$000. Socios solidarios: Ascendino Nobrega, com 10:000$000 e d. Emilia de Hollanda, com 10:000000. Ramo de negocio — Moveis a retalho. Epoca do balanço, 31 de dezembro. Prazo do contracto — Indeterminado. Registrou a firma.

De J. R. Vasconcellos & C.ª—João Pessôa — Capital 25:00$000. Socios solidarios: José Ramos de Vasconcellos, com 10:000$000 e Humberto Sá, com 15:000$000. Ramo de negocio. — Representações e conta propria. Epoca do balanço, 31 de dezembro. Prazo do contracto — Indeterminado. Registrou a firma.

REGISTROS DE FIRMAS INDIVIDUAES — De J. F. Nobre — João Pessôa — Capital 20:000$000. Ramo de negocio — Serviço funerario e artigos religiosos. Não tem filial. A firma é uzada pelo sr. João Ferreira Nobre.

De Antonio Franciscano do Amaral — João Pessôa — Capital ..... 100:000$000. Ramo de negocio — Compra e venda de pelles e couros. Não tem filiaes.

REGISTRO DE FIRMA COLLECTIVA — De Ferreira & C.ª — João Pessôa — Capital 4:800$000. Socios solidarios: Arthur Ferreira Lima, com 2:400$000 e Zacharias de Paula Barbosa, com 2:400$000. Ramo de negocio — Representações e Conta Propria, Commissões e Consignações. Epoca do balanço, 31 de dezembro. Prazo do contracto — Indeterminado. Não tem filial.

REGISTRO DE FIRMA INDIVIDUAL — De F. Lustosa — João Pessôa — Capital 4:000$000. Ramo de negocio — Commissões e representações. Não tem filial. Firma usada pelo sr. Francisco Lustosa Cabral.

ALTERAÇÕES — De M. Francelino & C.ª — Campina Grande — Alteraram a clausula XI, para a clausula XIV: o pagamento será feito do seguinte modo: 20% á vista e o restante em 4 prestações mensaes; XV: o balanço da sociedade será dado nos dias 31 de dezembro do cl'anno; XVI: no primeiro balanço qualquer dos socios poderá não, julgando satisfactorio o resultado, propôr a sua retirada e neste caso, será embolsado do s|capital e lucros na forma da clausula XIV. As demais clausulas ficam em vigor.

De H. Marinho & C.ª — João Pessôa — F. H. Marinho Suêldo Fernandes, não tendo no registro da firma H. Marinho & C.ª, feito menção de que para fins commerciaes passava a assignar-se desse modo, em vez de Francisco Sueldo Fernandes, conforme autorização da clausula 3.ª da Alteração de Contracto, sob n. 662, firmada por Horacio Marinho, que se retirou em 3 de março de 1931, faz agora essa declaração em additivo, para ser appensado ao registro da firma H. Marinho & C.ª.

De Ascendino Nobrega & C.ª—João Pessôa — Alteraram o s|capital social de 20:000$000 para 50:000$000, entrando os socios Ascendino Nobrega com mais 15:00$000 e d. Emilia Bello de Hollanda, com mais 15:000$000. As demais clausulas continuem em vigor.

FALLENCIA — De Manuel Moreira Filho — João Pessôa — Foi decretada a fallencia de Manuel Moreira Filho, negociante, com o commercio de estivas, nesta capital e com filial em Guarabira, por sentença do dr. juiz de direito da 3.ª vara da comarca da capital, no dia 10 de junho do corrente anno e nomeados syndicos, os srs. Seixas Irmãos & C.ª. Foi designado o prazo de 30 dias para os credores apresentarem as declarações de seus creditos e ainda designado o dia 24 de agosto do cl'anno, ás 14 horas, na sala das audiencias para ter logar a primeira assembléa de credores.

ESTATISTICA DO MOVIMENTO DA JUNTA COMMERCIAL, REFERENTE AO ANNO DE 1932 — O chefe da Secção de Estatistica, por officio n. 2.850, de 23 de junho de 1933, dirigiu o seguinte officio ao sr. presidente da Junta Commercial: "Accuso muito penhorado, com o vosso officio de 20 do corrente, o mappa que vos remettera para collecta de dados sobre alterações de firmas commerciaes em 1932, bem como outra, organizada espontaneamente por esse departamento, sobre o mesmo assumpto. Saúde e fraternidade — **J. Meira de Menezes,** chefe".

AUTORIZAÇÃO PARA COMMERCIAR — De Archiclinio Augusto de Hollanda — João Pessôa — Autorizou por escriptura publica, feita em notas do tabellião dr. João Cancio Brayner, a sua mulher d. Emilia Bello de Hollanda, para livremente exercer o commercio.

REINTEGRAÇÃO DOS LOGARES DE LEILOEIROS — Os srs. Jayme Fernandes Barbosa e Aristides Fantini foram reentregues nas suas funcções de leiloeiros, em virtude do decreto n. 22.427, de 13 de fevereiro de 1933, do Govêrno Provisorio da Republica e por despacho da Junta de 17 de junho do cl'anno.

DIVERSOS DOCUMENTOS — Da Caixa Rural de Alagôa do Monteiro — Archivando os Estatutos, a lista dos socios e acta constituitiva da referida sociedade. Deu-se certidão desse archivamento.

Da Caixa Rural de Pombal — Archivou os Estatutos e acta Constituitiva da referida sociedade.

Da Caixa Rural de Taperoá — Archivou a acta Constituitiva da Sociedade, a lista dos socios e os Estatutos.

Petições	6
Certidões	14
Officios recebidos	7
Officios expedidos	10
Livros rubricados	14
Termos de abertura e encerramento	28
Folhas rubricadas	3.100
Empenho extraviado	1

VOLTA AO EXERCICIO DE DEPUTADO — Tendo cessado o seu impedimento voltou ao exercicio do cargo de deputado desta m. m. Junta, o sr. deputado João Celso Peixoto de Vasconcellos, em data de 9 de junho do cl'anno, ficando desse modo dispensado das funcções que estava exercendo interinamente o sr. supplente de deputado João Joaquim Barbosa.

Secretaria da Junta Commercial do Estado da Parahyba, em 6 de julho de 1933. — **Romualdo Fonsêca,** escripturario.

SERVIÇO CLINICO DO

DR. ADEMAR LONDRES e DR. ARNALDO GOMES

DOENÇAS INTERNAS, ESPECIALMENTE DO APARELHO RESPIRATORIO. DIAGNOSTICO PRECOCE DA TUBERCULOSE E SEU TRATAMENTO PELOS PROCESSOS MODERNOS. PNEUMOTORAX ARTIFICIAL.

DAS 8 ÁS 11 HORAS DIARIAMENTE

RUA BARÃO DO TRIUMFO, 400 — 1.º ANDAR

(POR CIMA DA STANDARD)

"A MASCOTTE"

RUA DUQUE DE CAXIAS, 381

Restaurante de 1.ª ordem. O preferido pela elite pessoense

REFEIÇÕES A QUALQUER HORA DO DIA E DA NOITE

BEBIDAS FINAS E GELADAS, FRUTAS E GULOSEIMAS

— — Cosinha de 1.ª — —

— Procurem "A MASCOTTE" —

BARALHOS, de todos os typos, inclusive para CARTOMANTES, por preços baratissimos, vende a ALFAIATARIA MODÊLO, á Avenida B. Rohan, 206, onde poderá o freguez fazer uma roupa, no rigor da moda, com pouco dinheiro.

AVISO

Os proprietarios da Pharmacia Londres lembram á sua numerosa freguezia que desde o dia 1.º de agosto do anno passado suspenderam todas as suas vendas a credito a retalho.

Podem, assim, sem temer concurrencia, vender a menores preços; exclusivamente a dinheiro, sem excepção.

Aristides e Jayme Barbosa

Leiloeiros

Aristides e Jayme Barbosa, leiloeiros autorizados pela Junta Commercial deste Estado, acceitam qualquer serviço referente á sua profissão.

Agencia: avenida Beaurepaire Rohan, 231.

Fabrica de Fogões e Chapéos de So

L. WOFSY

RUA MANOEL PINHEIRO, 118

PREÇO DE FOGÕES—60$ a 500$. — Installações por conta dos fabricant

Concertam-se todos os typos de fogões. Fabricam-se portões de ferro, gradis, escada especial, depositos para cereaes e para carvão com bôccas automaticas.

Guia de Medicina Caseira

PELO DR. M. PENHA BERNARDES

Neste importante livro de 200 pags. contém tratamento e diéta de todas as doenças, os conselhos de hygiene, as indicações sobre a alimentação das creanças desde os 1.ºs dias do nascimento, sobre a gravidez e parto, sobre as doenças da infancia, e tudo isso em linguagem clara e accessivel a todos, o "Guia de Medicina Caseira" é um livro preciso em todo o lar.

Preço do exemplar — brochura ..... 3$000

Preço do exemplar — encadernado ..... 5$000

Pelo Correio mais $500

Pedidos a F. CAVALCANTI — Avenida Vidal de Negreiros n. 531 — João Pessôa

SAUDE — VITALIDADE — VIGOR

FIBROGENOL

O MELHOR RECONSTITUINTE

PESSOENSES! Prestae mais um culto á memoria do inegualavel parahybano, saboreando os cigarros "Presidente João Pessôa"

REGISTO

FIZERAM ANNOS HONTEM:

Registou-se hontem o primeiro anniversario da pequena Rejane, filha do nosso prezado amigo sr. José Washington de Carvalho, secretario do prefeito da cidade, e sua exma. esposa d. Adelia Miranda de Carvalho.

Pelo grato motivo foi celebrada uma missa em acção de graças, na egreja de Nossa Senhora das Mercês, officiando-a o monsenhor José Tiburcio.

— O joven Antonio Limeira, filho do sr. Geminiano Limeira, residente nesta capital.

FAZEM ANNOS HOJE:

A sra. d. Anna do Carmo Paiva, consorte do dr. Manuel Paiva, juiz de direito de Mamanguape.

— A menina Jandyra, filha do sr. Francisco Soares de Oliveira, commerciante em Pirpirituba.

— A sra d. Luiza do Amôr Divino, esposa do sr. Francisco Firmino da Silva, commerciante em Bananeiras.

— O lyceano José Porto Paiva, filho do dr. Manuel Paiva, juiz de direito de Mamanguape.

FAZEM ANNOS AMANHÃ:

— A sra. d. Olivia Medeiros Moura, esposa do sr. José Moura, funccionario da Great Western.

— O joven Euclydes Cabral de Mello, estudante de humanidades e filho do sr. João de Mello Azêdo, fazendeiro no municipio de Ingá.

— A sra. d. Maria do Carmo Brandão, esposa do sr. José Brandão, artista, residente nesta capital.

— A menina Severina Ramos do Nascimento, filha do sr. José Pio do Nascimento, graphico desta folha, e alumna da escola parochial de Lourdes.

A senhorita Alexandrina Ramalho, filha do sr. Francisco Targino Pessôa, commerciante em Campestre, Rio Grande do Norte.

— A menina Maria de Lourdes Almeida, filha do sr. José Gomes de Almeida, residente nesta capital.

VIAJANTES:

De Patos, onde se encontrava a trato de negocios particulares, retornou hontem o sr. Francisco Lustosa Cabral, proprietario naquella cidade.

— Para Recife viaja hoje, de automovel, a fim de tratar de negocios de seu interesse, o sr. Alfredo Justa, que vae acompanhado de seu irmão sr. Americo Justa.

— Seguiu ha dias para Recife, a fim de servir no 29.º B. C., alli aquartelado, o sr. Clodomiro de Souza, inferior do Exercito, que ha muito tempo se encontrava incorporado ao 22.º B. C., onde era geralmente estimado pelos seus collegas e subordinados.

— Para Recife segue hoje, em viagem de curta demora, o sr Ariel de Farias, encarregado do serviço de "clichérie", desta folha.

NASCIMENTOS:

Chama-se Henriette a filhinha do sr. João Anselmo Rodrigues e de sua esposa, d. Dalila Ramos Rodrigues, nascida ha poucos dias, nesta capital.

— Acha-se em festa o lar do sr. Manuel Baptista do Nascimento e de sua esposa, d. Maria do Carmo Nascimento, com o nascimento de um filho que, na pia baptismal, receberá o nome de Edimilson.

ESPONSAES:

Estão noivos o sr. Francisco da Silva Loureiro e a senhorita Maria Edith da Silva, filha do sr. Manuel Martins de Oliveira, residente nesta capital.

AGRADECIMENTOS:

Do sr. J. Eduardo de Hollanda, conceituado commerciante de nossa praça, recebemos um cartão de agradecimento á noticia dada por este jornal do 30.º anniversario de seu casamento.

A. FERNANDES DE MEDEIROS

CIRURGIÃO-DENTISTA

Executa qualquer trabalho concernente á sua profissão com presteza e solidez, atendendo rigorosamente as prescripções higienicas modernas.

CONSULTORIO — Residencia familiar, Rua Duque de Caxias, 541. — Telefone n.º

HORAS RESERVADAS

AGRADECIMENTO

E' cumprindo um sagrado dever que venho, de publico, testemunhar o meu profundo reconhecimento a todas as pessôas amigas que tiveram a gentileza de me visitar e a todos os que se interessaram pelo meu estado de saúde durante a minha permanencia de dez dias no "Hospital Prompto Soccorro" onde me submetti a uma operação de duas hernias que me martyrisavam ha longos annos. Graças ao Creador e á competencia dos distinctos medicos operadores: drs. Lauro Wanderley e Antonio de Avila Lins, já me acho restabelecido, precisando sómente de algum repouso. A estes dois apostolos da cirurgia, faltam-me expressões para agradecer-lhes o zelo e o carinho com que me trataram no decurso da operação e até o meu restabelecimento. Agradeço, igualmente, do intimo de meu coração aos prezados amigos drs. Oscar de Castro, Josa Magalhães e Arioswaldo Espinola, que não se cansavam de me visitar; assim como aos zelosos enfermeiros daquella abençoada casa. A todos finalmente, hypotheco os meus verdadeiros sentimentos de gratidão.

João Pessôa, 16 de julho de 1933. — Manuel Cavalcanti de Souza.

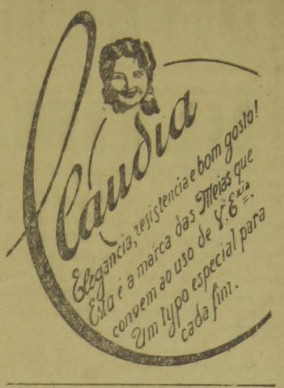

CURSO DE EXPLICAÇÕES — "Correia Daraújo" — Linguas e Contabilidade. Português, Inglês, Francês, Arithmetica e Escripturação. Organização de pontos para exames, exercicio pratico de redacção e estylo de correspondencia e de reportagem para a imprensa. Aulas diarias a 20$000 mensaes com direito a todas as materias. Mudou-se para a praça 1817 n. 85, fronteira á praça Vidal de Negreiros.

J. MARTINS

caminhões entre as praças de João Pessôa e Recife, e vice-versa

Praça Aristides Lôbo, 90 — Telephone, 266 — João Pessôa

AGUA FIGARO

Tinge o cabello e a barba em preto, castanho escuro ou claro.

APPLICAÇÃO SIMPLES. — RESULTADO IMMEDIATO.

Uma grande victoria dos soldados da China contra os mandchús — O general Tein Siang não quer saber de treguas...

SHANGAY, 14 — (Nacional) — Informações aqui recebidas, dizem que o general chinês Tein Siang, procedente do norte da China, com grande contingente de tropa, obrigou as forças mandchús das cidades fronteiras do Lannó a recuar em direcção a Jehol.

Contra essa attitude do general chinês, o addido militar japonês protestou, affirmando que estava sendo violada a tregua sino-japonêsa. (A União).

FESTA DAS NEVES

Do tenente Milton Camara Arruda Campos recebemos uma carta reclamando contra a inclusão de seu nome numa das commissões de militares da Festa das Neves.

Excusa-se o missivista da honrosa incumbencia por questão de crença, pois além de professar o espiritismo é maçon.

GRITANDO! Espalharei por toda a parte que o melhor sortimento de casemiras, flanelas, brins e os melhores tecidos e por menores preços são os da Alfaiataria Real ADOLPHO ALHTMAN Rua Barão do Triumpho, 441 — João Pessôa.

Secção Livre

† R. I. P.

Lica de Carvalho, Anna de Carvalho de Barros, conego José Coutinho, viúva, irmã e sobrinho do finado José de Carvalho, convidam aos demais parentes e pessôas amigas para assistirem á missa de trigesimo dia que mandam celebrar na capella de Cuité de Guarabira, ás 8 horas do dia 18 do corrente, por alma do pranteado extincto.

Antecipadamente agradecem o comparecimento de todos a este acto de religião e piedade.

COMARCA DE CAMPINA GRANDE — FALLENCIA DA FIRMA C. M. DANTAS & C.ª — AVISO AOS CREDORES — José do O' Primo, syndico da fallencia de C. M. Dantas & C.ª, avisa a todos os credores da firma fallida e demais interessados que estará á disposição dos mesmos, todos os dias uteis, em o escriptorio da Companhia Commercio e Industria Kroncke, á rua Marquez do Herval, ou no estabelecimento commercial do fallido, á rua Presidente João Pessôa.

Campina Grande, 13|7|1933. — **José do O' Primo.**

—

"CAIXA NACIONAL" — (Club de sorteios) — João da Cruz & C.ª Ltda., proprietarios da "Caixa Nacional" (club de sorteios), com séde nesta cidade, avisam aos seus agentes e prestamistas e ao commercio, o fallecimento de seu chefe João da Cruz Pequeno, occorrido a 8 do andante, e que os negocios da firma não soffrem nenhuma solução de continuidade, dispondo de elementos para garantir todas as suas operações, a cargo da nova direcção. — João Pessôa, 13|7|33.

—

AGRADECIMENTO — Maximiliano de Araujo Chaves vem pelo presente agradecer aos distinctos facultativos drs. Antonio d'Avila Lins, José Wandregesilo, Osorio Abath e Josa Magalhães os trabalhos prestados á pessôa de sua esposa, Maria Antonia Chaves, quando atacada de forte hemorrhagia nasal que, graças á actidão dos illustres e competentes medicos, deve a sua salvação.

DR. ALUIZIO RAPOSO

EX-INTERNO DA MATERNIDADE PRÓ-MATRE

PARTOS — MOLESTIAS DAS SENHORAS

(PERTURBAÇÕES DA GRAVIDEZ)

RUA BARÃO DO TRIUMPHO, 460.

"A PREVIDENTE"

QUADRO DE OBSERVAÇÃO

André Avelino de Souza, com 29 annos de edade, casado, residente em Cabedello.

Octaviano Cesar de Souza, 45 annos, casado, residente nesta capital.

Armando Gomes de França, com 31 annos, casado, residente á rua Dr. José Peregrino, 311. Chauffeur, funccionario municipal.

Manuel Raphael Ribeiro, com trinta e sete annos, viúvo, residente em Sapé.

1.ª série

Arthur de Albuquerque Lins, 48 annos, residente á rua João da Matta, 442, nesta capital.

Antonio Angelo Custodio, com 41 annos, artista, casado, residente á rua da Republica nesta capital.

Antonio Laurentino Ramos, com 35 annos, viúvo, empregado publico, residente á avenida D. Pedro II n. 1457 nesta capital.

D. Theophila Pereira de Moraes, com 18 annos, casada, residente á rua Silva Jardim.

Dr. Arthur Urano de Carvalho, com 43 annos, residente á rua 13 de Maio nesta capital.

READMISSÃO

Joaquim Ignacio Vasconcellos, 48 annos de idade, residente nesta capital.

ELIMINADOS

Foram eliminados por falta de pagamento os socios Francisco Borges de Souza do obito 596 e Antonio Gonçalves Penna e do obito 597 Elisio Gonçalves da Silva.

ADMISSÃO

Rosa Escolastica Ornelle da Franca, trinta annos (30), solteira, residente á rua Peregrino de Carvalho, 102, nesta capital.

Chamadas

1.ª série

596	sem	multa	até	30 de abril
596	com	"	"	20 " maio
597	sem	"	"	15 " maio
597	com	"	"	5 " junho
598	sem	"	"	30 " maio
598	com	"	"	20 " junho
599	sem	"	"	15 " junho
599	com	"	"	5 " junho
600	sem	"	"	20 " julho
600	com	"	"	20 " julho
601	sem	"	"	15 " julho
601	com	"	"	5 " agosto
602	sem	"	"	30 " julho
602	com	"	"	20 " agosto
603	sem	"	"	15 " agosto
603	com	"	"	5 " setembro
604	sem	"	"	30 " agosto
604	com	"	"	20 " setembro
605	sem	"	"	15 " setembro
605	com	"	"	5 " outubro
606	sem	"	"	30 " setembro
606	com	"	"	20 " outubro
607	sem	"	"	15 " outubro
607	com	"	"	5 " novembro
608	sem	"	"	30 " outubro
608	com	"	"	20 " novembro
608	com	"	"	20 " novembro
609	sem	"	"	15 " novembro
609	com	"	"	5 " dezembro
610	sem	"	"	30 " novembro
610	com	"	"	20 " dezembro
612	sem	"	"	30 " dezembro
612	com	"	"	20 " janeiro

Chamadas

2.ª série

178	sem	multa	até	15 de junho
178	com	"	"	5 " julho
179	sem	"	"	15 " julho
179	com	"	"	5 " agosto
180	sem	"	"	15 " agosto
180	com	"	"	5 " setembro

Quota annual

Quota annual sem multa: 31 de dezembro de 1933. Com multa: janeiro de 1934. — **João Candido Duarte**, 1.º secretario.

AULAS de solfejo, piano e bandolim.

Esther Holmes Pedrosa

Av. Almeida Barreto, 641.

OURO — Compra-se por melhor preço da capital. Em qualquer quantidade. Na rua Duque de Caxias n. 504, 1.º andar, em frente ao Parahyba-Hotel — **Agrippino Leite.**

RELOGIOS

CYMA é a marca que significa garantia.

Joalharia Mororó

JOIAS E PEDRAS PRECIOSAS

ARTIGOS DENTARIOS

COMPRA-SE OURO DE 6$ Á 12$ A GRAMMA.

Rua B. do Triumpho, 451

19 é o telephone da Mercearia São Francisco, de Pedro da Silva Coutinho, á rua Visconde de Pelotas, 88.

AOS SRS. PROPRIETARIOS DE ESTABULOS — Farello de trigo, vitros e discos para leite. Aos melhores preços. Moinho Parahyba. Rua Gama e Mello, 119. Telephone, 71 João Pessôa.

AOS AGRICULTORES — Vende-se uma ferragem completa para engenho bangué, em perfeito estado e com capacidade para o fabrico de 30 pães diarios.

A tratar no Banco de Timbaúba. — Timbaúba — Pernambuco.

Casas á venda

Negocio de occasião

Vendem-se tres na Avenida Mira Mar, ns. 86, 92 e 98, em frente ao Radio Clube, oitões livres, terreno proprio, tendo as duas primeiras dois quartos e outras dependencias, a ultima ponto de negocio; quatro na rua do Tambiá, (lado do Parque Arruda Camara), ns. 513, 527, 543 e 565, typo chalet, terreno proprio, áreas entre as mesmas para construcção, com dois quartos, tendo a de n.º 527 tres quartos e alpendre, a tratar na Avenida Mira Mar, 98.

Alfaiataria Modêlo

Confecções no rigor da moda. Optimo sortimento de casimiras, brins e flanellas. Vende barathos, artigos para bilhares, aviamentos para alfaiates, meias, perfumarias, etc. Preços baratissimos.

TOSCANO & CIA.

206 — Avenida B. Rohan — 206

JOÃO PESSÔA — PARAHYBA

ESCRIPTURAÇÃO MERCANTIL — Arithmetica applicada e correspondencia commercial. — Ensina-se a preço modico. Tratar com C. Gomes. Theatro Santa Rosa, das 14 ás 16 horas.

SOUZA CAMPOS, grande importador e exportador de ferragens, cutelaria e materiaes de construcção. M. Pinheiro, 107 e 113.

CONTABILIDADE — Levantam-se escripturas mercantis, agricolas e industriaes, encarrega-se Zacharias de Paula Barbosa, diplomado em commercio, á avenida D. Adaucto, n. 148, Roggers.

Attende a chamados para o interior do Estado.

AUXILIAR DE ESCRIPTA, com bastante pratica de escriptorio, offerece os seus serviços ao commercio desta praça. Caixa Postal, 35 — João Pessôa.

USE E ABUSE DO Café Elephante

O mais puro, o mais saboroso e o mais preferido. — Rua Des. Trindade 68.

A União

ORGAM OFFICIAL DO ESTADO

ULTIMA HORA

ROMA, 15 — (Nacional) — O presidente da Conferencia do Desarmamento, sr. Henderson, foi recebido pelo ministro Mussolini, com quem entreteve animada troca de vistas, conferenciando após com os peritos. (A União).

—

POONA, 15 — (Indias) — Após haver rejeitado a resolução recommendando o abandono incondicional da campanha de desobediencia civil, o Congresso reacionalista indiano approvou, por esmagadora maioira, u'a moção declarando que o movimento só terminará no caso de haver um accôrdo honroso entre o "mahatma" Ghandi e o vice-rei Wilmigton. (A União).

—

S. PAULO, 15 — (Nacional)— Foi presa nesta capital uma quadrilha de falsarios, que fabricava pratas nos valores de dois mil réis e mil réis. (A União).

—

RIO, 15 — (Nacional) — Após receber varias homenagens em territorio mineiro, do govêrno e do povo, regressará esta noite a esta capital a comitiva do almirante Protogenes Guimarães. (A União).

—

RIO, 15 — (Nacional) — Um telegramma da Agencia Brasileira assevera que o bandido Lampeão, acossado pela policia bahiana atravessou a fronteira do Ceará. (A União).

—

RIO, 15 — (Nacional) —Embarca amanhã para a Europa o embaixador Móra y Araújo devendo chegar a esta capital o novo representante da Argentina sr. Ramon Carcano, passageiro do "Alcantara". (A União).

—

NEW YORK, 15 — (Nacional) — O aviador Willy Post partiu sózinho, ás cinco horas, do aerodromo de Floyd Bennett para tentar bater o "record" dos vôos em redor do mundo. (A União).

—

WASHINGTON, 15 — (Nacional) — E' esperada a volta da embaixada brasileira que se encontra em Londres tomando parte na Conferencia Economica Mundial a fim de ser estabelecido um accôrdo commercial entre os Estados Unidos e o Brasil. (A União).

—

TOKIO, 15 — (Nacional) — A Associated Press informa estar imminente um choque entre as forças chinêsas commandadas pelo general Feng Yu Siang e as tropas japonêsas commandadas pelo general Muto que guardam as fronteiras de Jehol.

A situação aggravou-se novamente devido a retomada de Delonor pelos chinêses contra as forças mandchús.

O ministro da Guerra declarou que os recentes acontecimentos são susceptiveis de ameaçar a paz e fazer reabrir as hostilidades.

As ultimas informações da provincia de Jehol dizem que, nos arredores de Dolonor houve violento combate, tendo as tropas mandchús morto a trezentos soldados chinêses antes de serem forçados a recuar. (A União).

—

LISBÔA, 15 — (Nacional) — O govêrno, considerando afastado de perigo poz em liberdade de algumas pessôas presas em caracter preventivo, incluindo-se na lista o ex-ministro Antonio Sergio e o ex-deputado Haroi Mesquita. Persistem, todavia, boatos de uma crise ministerial parcial. (A União).

—

MADRID, 15 — (Nacional)— Apresentou-se na séde da sociedade "Amigos da Russia", um grupo de jovens, amarrando o presidente e o secretario e retirando varios documentos. Ao sahir, fixaram um cartaz na parêde contendo iniciaes da designação de uma formação fascista.

O presidente do referido gremio, após conseguir desembaraçar-se, apresentou queixa á Côrte de Justiça. (A União).

—

MONTREAL, 15 — (Canadá) — Os vinte e quatro aviões italianos levantaram vôo ás 10,14, destino a Chicago. (A União).

—

RIO, 15 — (Nacional) — Tomou posse o novo director da Casa de Detenção, sr. Aloysio Neiva. (A União).

—

RIO, 15 — (Nacional) — A fim de assegurar o exito da Feira de Amostras, a Central do Brasil concederá abatimento de 50% nas passagens e fretes durante o periodo de realização do grande certame. (A União).

—

RIO, 15 (Nacional) — Embarcará amanhã para a Europa, em goso de férias, o dr. Edmundo de Oliveira, director da Aeropostale. (A União).

RIO, 15 — (Nacional) — Foram baixadas instrucções supplementares referentes a eleição dos representantes profissionaes á Constituinte. (A União).

—

RIO, 15 — (Nacional) — O ministro da Guerra, attendendo á necessidade do momento, resolveu que não funccionarão este anno os cursos de applicação das differentes armas. (A União).

BIBLIOGRAPHIA

Mais um livro de fama universal acaba de vir á luz no Rio de Janeiro: — "O tyranno", de Dostoiwski.

Calvino Filho — Editor, continuando no seu programma de proporcionar ao publico brasileiro o conhecimento dos expoentes da literatura internacional, escolheu bem, para divulgar, a obra genial do inconfundivel escriptor moscovita.

Dostoiewski celebrizou-se, justamente, pelos seus romances de profunda psychologia e inexcedivel sentimento humano. Quem já leu "Recordações da Casa dos Mortos", "Jornal de um escriptor", "Crime e Castigo", e mais alguns de seus livros famosos, terá, forçosamente, de adquirir "O tyranno", se quizer completar sua bibliotheca. Fedor Dostoiewski foi o escriptor mais fiel do drama russo, sob o regime tzarista. Em suas paginas commoventes vamos encontrar, com uma precisão photographica, a historia dolorosa de um povo inteiro em lucta constante pela conquista de direitos os mais legitimos, direitos que, desgraçadamente, feriam os interesses pessoaes da nobreza e classes privilegiadas de então.

Conhecendo-se o que foi esse longo e tenebroso periodo, durante o qual o povo valia apenas pelos impostos com que teria de manter o luxo requintado de uma côrte devassa e a vagabundagem permanente de um exercito de nobres, chega-se a justificar a revolução de 1917. Ella nada mais foi que a reacção de um povo que excedera a medida do soffrimento.

"O tyranno" é bem uma synthese da trageda secular vivida pelo grande povo russo. — Z.

* * *

A "Livraria Cruzeiro" recebeu alguns exemplares de "O tyranno".

—

"REVISTA DO ENSINO"

A Directoria do "Revista do Ensino", ignorando a residencia das senhoritas Lindalva Bezerra, Maria de Lourdes Barbosa, Zinaura Falcão de Oliveira, Isaura Fernandes Lima e Dulce Massa, assignantes da referida publicação, convida-as a mandarem receber, na Instrucção Publica, os exemplares a que têm direito.

—

UMA ENTREVISTA SENSACIONAL COM D. PEDRO I

"O Malho", em sua nova phase de off-set e rotogravura, edição desta semana, n.º 4, publica numa sensacional entrevista com D. Pedro I, authentica entrevista que o primeiro imperador do Brasil concedeu especialmente para essa revista. E quem duvida de sua authenticidade, lá está, em fac-simile o autographo de S. M., visando a reportagem e mais uns instantaneos do filho de D. João VI ao lado do sr. Adolpho Aizen, redactor responsavel da sensacional "interview".

Não é só, porém, o que "O Malho" publica. Na capa, Gandhi, por Théo, série de assombrosas caricaturas; "Monomania", por M. Paulo Filho; "Brasil", pagina de fina ironia, por Sodré Vianna; "Á margem dos Luziadas", poema de Da Costa e Silva; "O Tucano", conto do Concurso de Contos dessa revista; "Pescador e Apostolo", de Assis Memoria; "Irmã Branca", por Mario Nunes; "Uma tragedia sem sangue", conto de Dias da Costa, illustrado por Monteiro Filho; "Estava vingado!", outro conto amazonense; Dois sonetos de Humberto de Campos; uma reportagem caricaturada de Yantok; um desenho typico de Luis Sá, costumes do norte; "Engenho d'Agua" musica de Heckel Tavares e letra de Lobão Filho; carta enygmatica com premios aos decifradores; Livros e autores; De tudo um pouco; "Mundo antigo", pagina curiosa; photos de São Paulo, do Rio, á noite, secção de Floricultura e Horticultura, dois supplementos de riscos e modas a côres, mundo em revista, e mil novidades outras, mais impressos nos melhores processos graphicos.

ALMANACH DO ESTADO DA PARAHYBA

Preço 5$000

A' venda na portaria da Imprensa Official

Telas & Palcos

"MATA-HARI"

AGRADOU, geralmente, e nem podia deixar de ser assim, a exhibição, hontem no "Cine-Theatro Santa Rosa", da empolgante cinta da "Metro-Goldwin", MATA-HARI.

A producção de George Fitsmaurice, director dos de maior nomeada do cinema "yankee", impressionou agradavelmente os "habituées" do casino dos srs. A. Leal & Cia.

Ramon Novarro, Greta Garbo, Lionel Barrymore e Lewis Stone desempenharam seus papeis com muita segurança e perfeição.

"Mata-Hari" ainda será focado para o publico desta capital, no "Santa Rosa", até quarta-feira proxima.

Escapará "Lampeão" desta vez? — Novos contingentes bahianos em perseguição ao famoso bandoleiro

BAHIA, 14 — (Nacional) — Em trens especiaes seguiram para Joazeiro fortes contingentes da policia, em perseguição ao grupo de "Lampeão".

A tropa obedece o commando do tenente João Miguel. (A União).

Não deixem de fazer os seus "CLICHÊS no atelier da "A União". Encarregado: Ariel de Farias.

Chegam a Montreal os "passaros de aço" do general Italo Balbo

MONTREAL (Canadá), 14 — (Nacional) — A esquadra do general Balbo appareceu sobre a cidade ás treze horas e vinte e cinco minutos, descrevendo vasto circulo, antes de amerissar. (A União).

RADIO CLUBE DA PARAHYBA

O PROGRAMMA DE HOJE DA PETIZADA

Conforme noticiámos em edição passada, deverão ser recomeçadas hoje as irradiações dos programmas organizados pelas creanças de nossa terra.

Soubemos haver sido convidado para servir de "speaker" dessa interessante irradiação o pequeno Saulo Caçador Vianna.

O Radio Clube encarece dos srs. paes de familia a sua valiosa collaboração, enviando ao seu "studio" os filhos menores de 13 annos, para tomarem parte nesse interessante programma, das 17 1|2 ás 18 1|2 horas.

Sarmiento

(Copyright by Companhia Editora Nacional. Exclusividade no Estado da Parahyba para "A União").

A proposito do meu estudo sobre Euclydes da Cunha na "Evolução da Prosa Brasileira", alguem me escreveu para indicar certas analogias de um grande escriptor e homem de Estado argentino com o autor d'"Os Sertões".

Exactamente como o nosso Euclydes, e varios decennios antes delle, Domingos F. Sarmiento sobrepôz a acção á contemplação, embora por vezes soubesse conciliai-as na mais harmoniosa das vidas.

Em menino, só chegou a ultimar os estudos primarios. Quantas vezes teve de andar leguas e leguas para, da sua choupana longinqua, attingir a escola do nucleo mais populoso, ficando, não raro, horas e horas a esperar, debaixo de um vento gelado, a chegada do professor! Por falta de pecunia, não poude entrar num seminario, ignorando, aliás, os seus biographos (Joaquim V. Gonzalez e outros) se elle possuia realmente vocação para abrir caminho em meio ao duro cipoal da theologia.

Quando adolescente, quiz metter-se numa escola supcrior, mas teve tambem de recuar. Tudo o forçava a ser um autodidacta, e ensinando é que foi aprendendo direito aquillo que ensinava, tal qual Diderot. Caixeiro de um bazar, leu muito e muito, sem matar nunca a fome canina de leitura, atirando-se dia e noite aos manuaes e compendios que o dono da casa negociava entre um par de botas e um chapéo de abas largas para os moradores do pampa vizinho.

Por se alistar num partido politico que fracassou, teve de emigrar, com dezoito annos apenas, para o Chile, onde foi professor aldeão, mineiro e commerciante em bebidas. De volta, improvisa-se pamphletario, mostrando-se logo um perigoso guerrilheiro do sarcasmo. Mas, seja em seu país ou no estrangeiro, funda escolas, com uma ternura pelas creancas só comparavel á de Froebel, o inventor dos jardins da infancia, ternura que a politica jamais conseguiu corromper.

Afasta-se de Alberdi, o jurista que o nosso Ruy tanto gostava de citar, e combate Rosas, a esphinge vermelha de Buenos Aires, "mitad mujer por lo cobarde, mitad tigre por lo sanguinario". Entra no parlamento, é ministro, governador de provincia e, mais feliz que Ruy Barbosa, chega á presidencia da Republica.

Nelle, acima do homem de letras, estava o homem. Suas obras escriptas são, todas, attitudes moraes, nobres actos de consciencia, pretextos para a direcção mental da plebe. Não sendo um livresco, um prisioneiro de bibliothecas, foi, sim, um mestre de lucida energia, agitando espiritos, instigando vocações, sacudindo a somnolencia dos escravos da rotina. Seu robusto optimismo derivava da confiança na sua terra e na sua gente e não acreditou nunca que as gerações moças do Prata lhe atraiçoassem as bellas licões de idealismo constructor. Esse lutador, que tinha a paixão do heroismo, morreu aos setenta e sete annos, longe do povo que adorava, depois de haver trabalhado mais de meio seculo por elle, na missão messianica de "educar a democracia argentina".

Coração de camponio, manteve-se, mesmo andando pela Italia dos climas classicos e das ruinas illustres, enraizado á gleba nativa, de cuja substancia não podia prescindir sem immediato declinio de personalidade. E é de vêr como a emoção patriotica jamais se ausenta do que elle nos conta em seus melhores momentos de narrador.

O livro maximo de Sarmiento, e o maximo livro da Argentina, é o "Facundo", que significa no sentido epico da raça o que o "Martin Fierro" representará no sentido apenas heroicomico. Uno e total, alli se encontra a alma gaúcha, em romance, historia, libello, sociologia, ethnologia. E' bem o cyclo dos homens que domesticaram o pampa, sem que todavia perdessem elles proprios a braveza originaria. Alli estão a independencia e a rebeldia, algo arabes, do lidador que se move entre largos horizontes, longe das cidades quadriculadas e dos pequenos burguezes policiados.

Facundo é o heróe da região e, mesmo morto, crêem que elle retornará. E' o Encoberto, o Desejado, o Rei-Sombra daquellas paragens. "No! No ha muerto! Vive aún! El vendrá!" Como que a obra de Sarmiento já se achava preformada nos refolhos da imaginação e da sensibilidade locaes e elle foi apenas o interprete dos que sentiam mas não podiam expressar-se em bôa obra de arte. "Facundo" é quasi um producto espontaneo da zona, á semelhança do umbú.

No poema em prosa de Sarmiento, a verdade nacional ascende á categoria de verdade sem fronteiras. Verdade nem sempre verosimil e logica nem sempre muito logica, exactamente como a alma do homem, que absolutamente não é, como pretendem certos metaphysicos, um theorema em marcha.

E o que mais avulta no livro é o depoimento do autor contra a "barbarie", palavra de que se utiliza dezenas de vezes. E' o seu clamor contra os cabecilhas, os xarqueadores de homens, os amontoadores de ruinas. E' o grito em favor do alphabeto, em favor do livro, do livro que desopprime e liberta.

Politico, sim, o grande Sarmiento e, a rigor, tudo nelle se crystallisa em conceito politico, mas esse estadista queria, antes de qualquer outra, a politica da instrucção, preparadora de todas as outras, germen e seiva de todas as outras. Sejam os republicanos, sabendo lêr e comprehender, não forças numericas, quantitativas, de rebanho, não simples animaes votantes, mas expressões de qualidade, consciencias bem conscientes.

Assim no caso desse, aliás tantas vezes assombroso, Juan Facundo Quiroga, figura de arrastador de homens typicamente regional, encarnação da intrepidez gaúcha quando mal orientada. Beneficiario do mêdo alheio, mais que da propria valentia, o heróe das gestas platinas ambienta-se numa especie de barbara lenda escandinava, sendo bem o resumo, a summula, em carne e osso, da paisagem material e moral em que se move. Os habitos e idéas de gauchada, o seu vinco de originalidade na palavra a na acção, o pittoresco de typos como o "rastreador", e "baquiano", o "cantor", os lances de vida pastoril e a agitação goyesca da "pulperia", tudo isso são os elementos apisodicos, subsidiarios, do cacique grosseiro, semeador de espantos, arcabuzador da liberdade legal, do caudilho que supprime o adversario pela bravura ou pela insidia, gongorico da matança, libidinoso, traiçoeiro, cruel, execravel, admiravel, querendo apenas fazer o mal e fazendo o bem, porque ajudou a cimentar, em sangue que fosse, uma das grandes civilizações do continente e se tornou o inspirador central de um dos maiores livros da lingua hespanhola.

AGRIPPINO GRIECO

2.ª Secção

A União

ORGAM OFFICIAL DO ESTADO

8 paginas

JOÃO PESSÔA (Parahyba) — Domingo, 16 de julho de 1933

AS OBRAS CONTRA AS SÊCCAS DO NORDÉSTE

A palestra realizada no Club Academico de Engenharia de Recife pelo quintanista Severino Montenegro sobre a excursão realizada pela embaixada academica que, em viagem de instrucção, percorreu os sertões nordestinos

Em recente reunião do Clube Académico de Engenharia, o quintanista Severino Montenegro realizou a seguinte interessante palestra sobre a excursão que effectuou com outros de seus collegas aos sertões do Nordéste em visita ás Obras contra as Sêccas:

"Meus srs.:

Tomei o compromisso de escrever as minhas varias impressões sobre a nossa viagem aos sertões do Nordéste. Todavia essas impressões são tão escassas e é tão curto o meu plano de visão que eu já teria desistido de encetar esta empresa, se não fosse colher grande parte de dados technicos em dois relatorios apresentados á Inspectoria Federal de Obras contra as Sêccas, pelo illustre engenheiro brasileiro dr. Francisco de Aguiar e em algumas publicações de technicos no assumpto, editadas annos atraz pelo Ministerio da Viação.

A viagem que emprehendemos ao sertão valeu por si só alguns mêses de curso. Foi de um valor instructivo que não estava na previsão das mais optimistas conjecturas. Assim como os raios que, encontrando a face de um prisma sob um angulo de refracção maior do que o angulo limite, soffrem o phenomeno da reflexão total, também já podemos agora, encarar, sob um angulo de visão acima do normal, o prisma da engenharia, para soffrermos o phenomeno da reflexão pratica das coisas, deixando de lado esta theoria unica a que estamos sempre habituados e que, no dizer de Bacon, é pura e enganosa.

Oxalá que excursões como esta sejam sempre proveitosas; que o esforço dispendido em angariar o maximo de conhecimentos enriquecendo-nos de um mais elevado senso pratico, concorra para a melhoria de um curso tão mal professado em nossa Escola; que a sumula de proveitos seja o alento intellectual da mocidade havida do saber, no momento de agora, em que os governos desmoralizam o ensino, e os professores — no confiar presunçoso de seus bigodes-aferrados aos methodos já imprecisos de uma velharia sem conta de livros, cavam os sulcos da degradação do ensino.

O MAXIMO PROBLEMA

O problema das sêccas já foi tão longamente discutido que, hoje, o publico leitor está como que familiarizado com esses assumptos. No sertão não existe, em rigor, o que se possa chamar a falta de chuva. Ao contrario, as observações meteorologicas, embora ainda insufficientes para reunir a somma necessaria de elementos estatisticos, mostram, entanto, que não é tão pequena, como se poderia julgar, a queda de chuvas após um termo de certo numero de annos. Conforme estas observações, prescindindo-se de uma maior precisão para os dados colhidos pelas poucas estações de meteorologia que possuimos, as quaes, espalhadas irregularmente na nossa immensa faixa littoranea ou em suas proximidades, experimentam as consequencias da mingua territorial em que agem, veremos que é de mais de 500 m|m a quantidade de chuva media cahida annualmente.

O norte americano Witdsoe, após observar que só em 20% da superficie terrestre a queda de chuvas regula a media de 500 m|m a 1.00 m, buscando em seguida os dados pluviaes das regiões mais humidas, estabeleceu a seguinte classificação:

Climas humidos de 760 m|m a mais.

Climas sub_humidos de 500 a 760 m|m.

Climas sub-aridos de 250 a 500 m|m.

Climas aridos de menos de 250 m|m.

O argentino Diaz, também em outra classificação climatologica chama de humida ás regiões onde a media annual de chuvas, excede a 500 m|m. A queda de 500 m|m marca o limite entre a zona humida e sub-humida. A de 300 entre a anterior e a arida, submettidas ambas ao clima continental ou sêcco.

Si fossemos classificar o Nordéste, de accôrdo com os dados acima colligidos, ainda que o restricto numero de observações não permitta uma apreciação rigorosamente scientifica, seria elle, quasi totalmente incluido entre as zonas de climas humidos ou sub humidos do globo. Occorre-ria, pois, não obstante uma distribuição defeituosa, o logar destinado ás regiões cuja pluviosidade é de algum modo significativa.

Não ha, portanto, em regra, falta de chuvas nas terras aridas e excicadas do Norte. O que ha precisamente é o defeito ou a irregularidade de distribuição. Cahem successivamente chuvas demasiado fortes e seguem-se chuvas ligeiras durante o resto do anno.

Tive occasião de assistir, quando estivemos no boqueirão do Piranhas, uma dessas terriveis trovoadas do sertão. Sob um céu algido e brumoso, enorme nuvem pardacenta se approximava das serras que se erguem a léste e a oéste da villa de São José. Para além, abrangia os campos cretaceos que se estendem ao lado da linha dos baixos serrotes.

Pouco tempo depois a chuva, em pancada forte, cahia sobre nós e a agua, aproveitando a pouca infiltração dos terrenos e a sua grande declividade, rolava, como verdadeiras torrentes, das serras para o valle do rio que, tumultuoso, entumecido e de aguas turvas, ameaçava nos deter.

Essas chuvas demasiado fortes são prejudiciaes e as chuvas ligeiras carecem de importancia. Ora, o problema das sêccas seria, pois, resolvido se encontrassemos um meio de regular os agentes atmospherico.s.

Esta impossibilidade, talvez apparente, é que levou a Engenharia, que poderia calcular muito bem a quantidade maxima de agua cahida em certo numero de annos bons, a construir barragens, tendo reservatorios capazes de armazenar todas as aguas cahidas neste periodo, para serem distribuidas em annos sêccos, conforme ás exigencias locaes. Então surgiu o problema da acudagem. Os açudes foram então divididos em três typos:

Açudes pequenos até um milhão de m. c.

Açudes medios até 1|2 cent. milhões m. c.

Açudes grandes p|mais de 1|2 centena de milh. m. c.

Longamente discutida foi a questão da pequena e grande acudagem e cada um dos seus propugnadores assentava as suas idéas na necessidade utilitaria e humana da salvação do Nordéste. O dr. Revy citado na obra de Roderic Crandall "Geogranhia, Geologia, Supprimento d'agua e Açudagem nos Estados Orientaes do Norte do Brasil-Ceará, Rio Grande do Norte e Parahyba, como um dos primeiros dos grandes açudes, dá as seguintes razões de sua superioridade:

1.ª — que os pequenos açudes são mais dispendiosos relativamente á quantidade de agua que contem.

2.ª Que se tornam inuteis durante as sêccas duradouras.

3.ª — Que cada um serve apenas a um individuo.

De qualquer forma e quasi palpavel que só nos grandes açudes está a perfeita solução do problema do Nordéste. Todavia, a conjugação dos grandes, pequenos e medios açudes é a solução mais acertada e a Inspectoria de Obras contra as Sêccas, auxilia, com cincoenta por cento do custo, toda a construcção dos pequenos acudes particulares.

Estatisticas colhidas em publicações officiaes demonstram claramente que o cultivo da area irrigada por estes pequenos açudes tem rendido em poucos annos, apesar da escassez de chuvas em determinadas localidades, o custo real do acude.

PROTECÇÃO QUE SE IMPÕE

A protecção ao homem do Nordéste impõe-se hoje por todos os meios e não será o dinheiro gasto com as Obras contra as Sêccas que vá occasionar maiores "deficits" no equilibrio indifferente do edificio da economia nacional.

Agora, quanto ao abandono em que sempre tem vivido o nordestino, eis a opinião do geologo Roderic Crandall num excerto da mais solida argumentação:

"Durante os ultimos trinta annos houve um total de dois milhões de mortes quasi que exclusivamente pela fome, devido ás condições precarias de existencia nos Estados do Nordéste. O que isto significa para o paiz póde-se avaliar approximadamente. "Nos Estados Unidos da America do Norte a vida de um trabalhador de ordinario é avaliada em 10 contos; isto é, em caso de accidente mortal, se sua familia demanda a pessôa responsavel pelo accidente, receberá pelo menos aquella importancia. Se nós considerarmos as 70.000 pessôas (media das perdas annuaes de vida nos ultimos trinta annos) divididas em 7.000 familias de 10 pessôas cada uma, e dermos um valor por familia que é a avaliação para o homem sómente (realmente uma fracção do valor real) teremos uma perda de 70.000 contos por anno. Certamente vale apenas gastar 3,5 ou .. .. 10.000:000$000 por anno para pouparmos tal somma. Quando ainda é possivel fazer o emprego do capital por tal forma que as vendas de terras e as taxas d'agua, em 20, ou 30 annos reembolsem ao Thesouro quasi todo esse dinheiro, sem contar o lucro que advirá em rendas para os Govêrnos federaes e estaduaes, necessariamente resultante de melhoramentos da Agricultura, da criação de gado e das condições de vida, isto ainda mais se justifica".

Pelo que se vê acima exarado é racional, pois, e humano este auxilio, ora dispensado a esta gente rude e forte, cujo exodo é uma pagina de virilidade, e resistencia nunca vistas.

O NORDESTINO

O homem que fomos encontrar no sertão é o mesmo que esperavamos. Rude e pouco civilizado, mas energico, tenaz, de uma resistencia e actividade a toda prova, faltando-lhe apenas o estudo que — este molde de progresso que prepara os cidadãos valiosos e uteis á Patria.

E' o mesmo typo soberbamente descripto pelo grande e admiravel estylista que foi Euclydes da Cunha.

E' pois, com surpresa que o vemos agora sem o cavallo e a jaqueta de couro, possuido de um formidavel poder de inducção (e todas as obras do Nordéste são executadas sem minima interferencia de trabalhadores estranhos), apiloando a terra nas construcções das grandes barragens, escavando a rocha em fundições fortissimas, preparando o concreto para as cortinas, nucleos e as grandes pontes em arcos lançadas sobre os rios, manejando os possantes apparelhos movidos por electricidade, esta energia cósmica, mysteriosa e dominavel, que mal e que dá vida.

O ESTADO DO SERTÃO PARAHYBANO

Ainda é bastante desolador o aspecto em que fomos encontrar o sertão da Parahyba.

Comtudo alguma chuva tem cahido e, embora ella tenha produzido fortes inundações nas varzeas, teve, como resultado, o reverdecimento da pastagem, afastando um pouco a perspectiva sombria de tanto tempo — a penuria de alimento para o gado. Mas, apprehensivo, o sertanejo vê decorrer successivos dias em que a sua lavoura, resecando ao sol, está soffrega pela agua e o céu tranquillo e limpido e o sol causticante abrazador não denunciam o menor vestigio da approximação de tão precioso elemento.

MEIOS DE TRANSPORTE

Já vimos as causas funestas das sêccas que são fomentadas pelo regime irregular das chuvas e os effeitos que decorrem destas causas, caracterizados pela falta absoluta d'agua e provisões alimenticias, sendo que este ultimo depende tanto da açudagem e irrigação como dos meios de trans-

ACÇÃO INTEGRALISTA BRASILEIRA

Com pedido de publicação recebemos o seguinte:

"*Fundação do Nucleo da Provincia do Parahyba*: — Os integralistas inscriptos convidam as pessôas interessadas ou sympathizantes do integralismo para a fundação do primeiro nucleo parahybano que se realizará no proximo dia 16 de julho ás 15 horas no edificio da "União de Moços Catholicos" gentilmente offerecido pela sua Directoria para alli se effectuar a reunião da A. I. B. neste Estado.

João Pessôa, 12|7|933 — *Pedro Baptista, Hortensio Ribeiro, Lauro Wanderley, Mauro Coêlho e Coralio Soares*".

NÃO DEVEIS CONTRAHIR MATRIMONIO com o sangue impuro. Vossa prole será composta de individuos defeituosos. Depurae-vos antes usando o Elixir de Carnaúba e Sucupira, o UNICO depurativo de confiança. Vende-se nas pharmacias.

NOTAS DA PRAÇA

PADARIA "JOÃO PESSÔA"

Do sr. Severino Florentino Costa recebemos excellentes amostras de pães e bolachas, fabricados no seu estabelecimento commercial, *Padaria "João Pessôa"*, com as conhecidas marcas de farinha "Cruzeiro" e "Surpreza", as quaes honram, sobremaneira, á industria nacional do trigo.

Agradecendo a remessa de tão saborosos e bem feitos productos, constatámos a superioridade das farinhas empregadas, bem como o esmero com que a *Padaria "João Pessôa"* serve á sua numerosa freguezia, fornecendo-lhe para o consumo productos de primeira qualidade.

Nos dominios da moda masculina

Para chronicas dos ultimos figurinos recebidos de Paris, nota-se que os honmbros altos se acham em completa decadencia, tendo mesmo, desapparecido quasi totalmente, usando-se agora os hombros arredondados.

Os jaquetões com 6 botões tambem já foram abandonados, dando-se preferencia aos de 4, sendo que a moda actual requer largura de hombros, estreitando um pouco para baixo.

O palitot, tanto de 3 como de 2 botões, está em bastante uso, ficando melhor os de 3 para as pessôas altas e o de 2 para as baixas, pois o alfaiate tem mais probabilidades de fazer uma gola elegante.

O collete mais em voga é o de fantasia, de trasoasse, em tons claros, harmonizando-se coma casemira de roupa, e de abertura bastante comprida.

As calças, geralmente, são um pouco largas para os homens de estatura media, regulando 23 ou 24 centimetros no pé da calça que cáe recta sobre o calcado; o pé virado usa-se sempre nos trajes communs e se suprime nos de rigor.

As casemiras de listas largas e de quadros foram completamente encostadas. Ultimamente os mais conhecidos fabricantes de casemiras da Inglaterra têm apresentado novos padrões, de listas finas ou lisas, em tons cinza, azul e marron que, conforme os figurinos de modas de Paris, estão sendo muito procurados, principalmente os ultimos.

— Precisamos adoptar a moda dos grandes centros, pois uma pessôa verdadeiramente elegante, esteja onde estiver, trabalhe ou passeie, use ou não bôa roupa, será sempre a mesma em toda parte e imporá uma especie de admiração, o mesmo não succedendo com os que se julgam elegantes, mas não o são, e que com isso só obteem a compassiva indulgencia da maioria principalmente do bello sexo — *M. F.*

Manifestação á policia civil do povoado Barreiras

Por motivo da nomeação do sr. João de Almeida Dias Paredes, José Ulysses, Miguel Bernardo de Oliveira e João José Meirelles, respectivamente, para as funcções de sub-delegado, 1.º, 2.º e 3.º supplentes de sub-delegado do povoado Barreiras, do municipio de Santa Rita, os habitantes locaes resolveram promover u'a homenagem aos novos representantes da policia civil alli, o que occorreu a 12 deste mês.

Em nome do povo barreirense falaram os srs. Francisco Placido de Assis Cação, Ludovico Guedes e Hermes Lopes Macieira, salientando todos a justiça da escolha do Govêrno, que recahiu em cidadãos de reconhecida idoneidade e aptidões para os cargos.

Durante a manifestação ouviram-se acclamações aos nomes dos drs. José Americo, Gratuliano Brito e Velloso Borges.

Após os discursos, realizaram-se dansas, que se prolongaram até alta madrugada.

O sr. Francisco Salles Cavalcanti, presidente do "Centro Politico Operario", desta capital, fez-se representar pelo sr. Rufino Mauricio de Mello em todas as festas.

Yô-yô

A GRANDE NOVIDADE QUE VAE PARA DUZENTOS ANNOS

E' uma verdadeira epidemia! Meninos, meninas, moças, rapazes, gente madura e até respeitaveis matronas, em casa, nas ruas, nos jardins, nos bondes, em toda parte, a baixar e levantar o braço estendido de cuja mão pende um cordel com uma rodelinha na extremidade, como se de repente toda a população enlouquecesse e se puzesse a pescar peixes invisiveis. Mas não se assustem, que, se realmente se trata de uma mania furiosa, incuravel, os maniacos são mansos, inoffensivos e apenas se divertem com a ultima novidade importada e que, por curiosa coincidencia, apesar de estrangeira, trouxe o nacionalissimo nome de **Yô-yô.**

Mas o que o leitor talvez ignore é que essa **novidade** é tudo quanto ha de mais velho, millenar mesmo, pois já era conhecida dos gregos e dos romanos, segundo referem Daremberg e Saglio no seu **Diccionario das antiguidades gregas e romanas:**

Descendo a épocas menos remotas, vamos encontrar nos tempos modernos a apparição do futuro yô-yô nos fins do seculo XVIII. Um dos mais antigos documentos dessa época em que elle figura parece ser o retrato do futro Luis XVII, então duque de Normandia, aos 4 annos de edade, pintado por madame Vigée-Lebrun, em 1789.

Foi, entretanto, nos primeiros tempos da Revolução franceza que esse brinquedo se tornou em França uma verdadeira mania. Assistia-se naquella época ao mesmo espectaculo que presenciamos hoje, diz-se que só uma casa em Paris fabricou no anno de 1792 vinte e cinco mil desses brinquedos, o que era uma producção verdadeiramente colossal para aquelles tempos.

Mas o yô-yô tinha, então, outro nome em França: chamava-se **emigrante** ou **emigrette** ou ainda **Coblentz,** allusão aos que, fugindo ás perseguições da Revolução, haviam emigrado para o estrangeiro.

A grande voga da emigrette é attestada pelas estampas daquella época, das quaes reproduzimos algumas aqui.

Na Inglaterra o brinquedo tinha o nome de **bandalcra,** que alguns etymologistas fazem derivar de "bandeirola". Outra designação teve elle também naquelle país, e originada de uma estampa editada em 1791, em Londres, onde provocou enorme escandalo; representava ella o principe de Galles, futuro Jorge IV, absorvido pelo brinquedo, emquanto mrs. Fitzherbert, sua esposa morganatica, se deixa distrahir por um galante. Foi dahi que veiu ao brinquedo o nome de "brinquedo do principe de Galles", registrado nos livros e jornaes da época.

Segundo o "Times", a voga da bandalora parece ter-se prolongado até 1830, com o nome também de **quiz,** que significa enygma, mystificação.

E' de crêr, entretanto, que não se deve limitar ás proximidades de 1830 a voga da **bandalora** na Inglaterra, pois um desenho publicado pelo grande jornal illustrado londrino, **The Punch,** em 1862, mostra dois garotos lançando os pequenos discos no rosto de uma dama gordalhuda, que fica muito assustada.

Em França a "emigrette" chegou até o Segundo Imperio e o ultrapassou mesmo, conforme se verifica no **Dictionaire de la vie ratique,** de G. Bléze.

Resurgindo agora nos Estados Unidos e Canadá (donde se passou para a Europa), o yô-yô, filho de uma época utilitaria e pratica, não conhece os **raffinements** das suas antepassadas "emigrette" e "bandalora". Como é plebeu e proletario o yô-yô de agora, ao lado daquelles mimos de marfim com incrustações de madreperola, de madeira esculpida e comprimida, decorados de pontas de aço talhados em diamantes, verdadeiras obras de arte, que chegaram até nós conservados nos museus.

Quanto ao tamanho, as "emigrettes" parecem ter sido um pouco maiores que os yô-yôs actuaes, embora não queira isso dizer que tinham o tamanho daquella que vemos nas mãos da dama vestida á Luis XV.

O yô-yô é, como se vê, uma novidade que já fez cem annos ha muito tempo.

Nihil novum sub solem.

Instituto de Protecção e Assistencia á Infancia

INAUGURAÇÃO DO NOVO ALTAR DA CAPELLA E DE MAIS UMA ENFERMARIA

No dia 19 do corrente, consagrado a São Vicente de Paulo, patrono desta instituição, pelas 7 horas da manhã, com a missa celebrada pelo revmo. sr. arcebispo metropolitano, será inaugurado o novo altar, construido á custa de donativos obtidos pelas irmãs capuchinhas, encarregadas da administração interna da humanitaria instituição, as quaes agradecem a todos aquelles que contribuiram, convidando-os para assistir á solennidade.

No mesmo dia a directoria do Instituto também dará como inaugurada uma enfermaria para lactentes, que se denominará "Enfermaria Fernandes Figueira", em homenagem ao dr. Fernandes Figueira, um dos maiores luminares, de saudosa memoria, da pediatria nacional.

E' mais um beneficio que esta pia instituição promoverá em pról da infacia desvalida.

Caixa Rural de Guarabira

A Caixa Rural de Guarabira remetteu ao sr. Interventor Federal o balancête do seu movimento referente ao mês de junho do corrente anno.

Nesse documento está evidenciada a situação promissora da instituição, que opera naquelle rico e adeantado municipio.

porte, e mesmo de um outro factor, a arborização.

O problema da falta d'agua tratado anteriormente pelo armazenamento, quanto baste, das aguas cahidas em bons periodos, póde ser ainda resolvido pelo supprimento d'agua subterraneo, mediante poços e grandes cacimbas. Todavia, este problema mais da competencia de um geologo, está totalmente afastado dos fins que me levam a escrever o presente. Sendo assim, elle apparece como um ligeiro parenthesis aberto em meio dos maximos problemas de Engenharia e é, precisamente, evidente a sua insufficiencia para as necessidades geraes.

Antigamente, como meios de transporte em todo o interior dos Estados septentrionaes do Brasil, a não ser em alguns poucos milhares de kilometros existentes de vias ferreas, empregavam-se o carro de boi e outros systemas de carros, de tracção animal, quando a conducção não era feita ás costas de burros ou cavallos ou á cabeça da gente. Mesmo, muito após á conquista do automovel, as estradas do interior eram apenas caminhos estreitos, desculdados, abertos atôamente, de modo que se consumia um tempo enorme em vencer pequenas distancias, continuando encarecidos os fretes da mercadoria a transportar. Hoje viajamos por optimas estradas os seus tracados são magnificos e o abaulamento é excellente. Abertas em terra e bem revestidas com piçarro, ellas possúem super-largura e super-elevação nas curvas, com um systema bastante perfeito de valetas de protecção.

O que notámos, porém, foi a falta quasi absoluta de obras d'arte, embora as poucas existentes, de superestructura em concreto armado, bem construidas e confortaveis, constituam conjunctos harmoniosos, ajustadas por bastante tempo ás necessidades da evolução.

CIDADES PARAHYBANAS

De todas as cidades do interior da Parahyba que tivemos opportunidade de conhecer, guardamos agradavel impressão. Entretanto uma, pelas suas magnificas condições economicas e o seu progresso avantajado, vae merecer uma menção especial. Refiro-me a Campina Grande, o tão decantado paraiso da Borborema. A serra da Borborema, enorme complexo de geniss e schistos cristalinos, que fica a 60 kilometros da cidade de Natal, estende-se sombriamente para o sul, qual gigante desmarcado, paralela á faixa littoranea, em demanda do São Francisco. Conforme as observações do geologo Crandall, o gneis e os schistos cristalinos, juntamente com os schistos paleozoicos, "têm sido sublevados de modo a formar um massiço montanhoso, quasi achatado no alto, que, em parte, é sustentado por resistentes intrusões graniticas que se acham mais em evidencia na parte occidental que na oriental.

Campina Grande, com 510 metros de altitude, fica situada perto da margem oriental do massiço.

Apesar de ser uma cidade nova, Campina deixa muito a desejar quanto ao ponto de vista da urbanização moderna. Sem obedecer a um systema racional e preciso, desenvolvendo-se com uma rapidez assombrosa, em virtude de sua actividade commercial desmedida, a cidade está cheia de ruas estreitas e mal alinhadas. A's vezes, estas ruas tornam-se de chofre mais elasticas, — tomando em seguida uma largura consideravel — para desembocar em vielas estreitas e tortuosas.

Si o seu progresso não fôsse tão rapido, embora sem um plano racional a obedecer, a cidade, menos desenvolvida e activa, tomaria outro aspecto perante os methodos mais comesinhos de urbanização. Comtudo Campina possúe um certo numero de ruas largas, calçadas e bem arborizadas. A alterosa cidade sertaneja, de tão delicioso clima, é o marco que separa a zona do sertão da zona do brejo.

Foi lá que, descendo a senhoril Borborema, partimos para o sertão bruto em demanda dos vultuosos açudes que — permitta Deus — em breve, sejam o lenitivo de uma população que a natureza madrasta busca arremetter no sorvedouro da morte.

AÇUDE DE SOLEDADE

Foi o primeiro açude que visitamos e o unico concluido.

Sua construcção iniciada em 1930, foi posteriormente interrompida em 1931, visto ter-se considerado o projecto de capacidade reduzida.

A barragem grande tem 394 metros de extensão e 16 metros de altura. De terra possúe, no emtanto, um nucleo central de alvenaria que se eleva até um metro abaixo da cota do coroamento. Este, no caso de Soledade, vae servir de leito á estrada de rodagem tronco: Campina Grande-Patos. De accôrdo com o projecto o açude terá uma capacidade de 27 milhões de metros cubicos. Em Soledade ha muito que não chove e, a não ser que o inverno proximo, seja violentissimo ou "haja grandes differencas entre a extensão da area de captação considerada nos calculos e o seu valor real para a descarga do rio, a represa armazenará agua sómente abaixo da soalheira do sangradouro. A queda de chuvas, medias actuaes em Soledade é de 550 m|m.

AÇUDE DO CONDADO

Da cidade de Patos onde dormimos, após a nossa sahida de Campina, seguimos para a região de Condado. O açude do mesmo nome fica situado no valle do Piranhas e constitúe uma das represas reguladoras do alto Piranhas. Elle vae armazenar maior volume d'agua que o de Soledade. A sua capacidade é para 25.000.000 de metros cubicos.

A barragem é exclusivamente de terra e está sendo confeccionada ultimamente, de modo que lhe podemos sallentar o grande andamento da construcção. Mede 1.345 metros de comprimento e 16 de altura.

O açude, cheio permitte irrigar uma area de 20 kilometros quadrados. Já certa extensão da barragem attinge quasi a cota do coroamento. Todavia ainda em alguns logares prepara-se a escavação e o enchimento de cavas de fundação no leito do rio. De perfil enorme occupando uma grande extensão, esta barragem, após a conclusão dos serviços, será mais uma obra grandiosa, avançada pela Engenharia nos sertões do Nordéste.

AÇUDE DE S. GONÇALO

Deixando Condado, passamos em Pombal, hoje ponto terminal da Rêde Viação Cearense, cidade arosica e desoladora que nos causou desagradavel impressão. O campanario côr de ocre, em estyllo architetonico mal definido, o sino roufenho a dobrar finados, a irmandade conduzindo dois ataudes para a ermida, um empregado da Inspectoria das Sêccas physionomia doentia num simulacro de terror, alguns milhares de habitantes que a cidade deve possuir, de tudo me alheiei num instante. Como num sonho fantastico e horrivel, acordei nas paginas do maior escriptor da Italia moderna, Giovani Papini, e supuz-me um novo "Gog", louco e desolado, a contemplar, na mudez doentia do silencio eterno, a cidade abandonada sobre que passou o anjo da morte...

De Pombal, atravessamos o Piranhas e o Piancó na sua confluencia e, deixando a cidade de Souza, seguimos para São Gonçalo, onde se está construindo um grande açude com capacidade para 80 milhões de metros cubicos.

O rio Piranhas, do Boqueirão de São José até São Gonçalo, percorre cerca de 30 kilometros entre collinas rochosas, muito baixas para atravessar, um pouco antes de São Gonçalo, uma linha de serrotes graniticos. Em São Gonçalo, o rio entra precisamente num largo vale, beirando na parte sul as collinas graniticas que offerecem bôas fundações para uma barragem do typo desejado, emquanto na parte norte se estendem as vastas planicies adjacentes a Souza campos de arenito cretaceo de cota tão pouco elevada que podem ser facilmente irrigados. A barragem, bem collocada e fundada no serrote granitico da fazenda, tem 340 metros de comprimento e 42 de altura. De terra, possúe um nucleo central de concreto, cuja construcção vae sobremodo adeantada, tendo em alguma extensão a altura do coroamento da barragem. Após a ruptura dos caixões da cortina, esta é coberta por uma camada de betume para maior impermeabilização. Assistimos também em São Gonçalo á collocação de alguns tubos de drene, destinados a collectar as aguas da infiltração. As installações ahi existentes são americanas e datam de 1922. Ellas denotam, ao primeiro olhar, pelas habitações muito mais confortaveis que as anteriores, o senso peculiar dos tanques que buscam dar aos seus empregados o maximo de conforto para exigir-lhes um superior rendimento de trabalho.

Em pleno funccionamento possúe este açude três grandes guindastes e uma casa de força, com dois motores termo-electricos de 300 C. V. cada.

Quasi noite, seguimos para Cajazeiras, onde dormimos com relativo conforto.

AÇUDE DE PILÕES

Cajazeiras, no extremo oéste da Parahyba, a terceira cidade do Estado, de ruas bem limpas e arborizadas, denota agradavel aspecto. Sem quasi actividade commercial, a cidade parece dormir nas sombras de um progresso que já passou a alguns annos atraz. De lá partimos, pela manhã, em demanda do açude de Pilões, sobre o rio do Peixe, rio este acima da cidade de São João.

Pelo antigo projecto, o açude seria de grande capacidade, podendo receber muito bem toda a agua das cabeceiras. Em assim sendo, elle iria inundar o local Brejo das Freiras, a 4 kilometros de Pilões, absorvendo, portanto, as fontes termaes alli existentes, cujo salvamento foi a causa unica da modificação do projecto anteriormente apresentado, reduzindo a cota de coroamento da barragem.

Pelo novo projecto, a barragem tem 314 metros de comprimento e 13 de altura, sendo 20.000.000 de metros cubicos a capacidade do açude. Approximadamente a area da bacia hydrographica é de 800 kilometros quadrados, sendo a maior parte em região baixa. Apesar da difficuldade evidente de queda de chuvas em regiões tão baixas, a altura média de chuva annual pelos dados colhidos, é bastante grande (1.013 m|m).

De volta tornamos á Cajazeiras de onde, á tarde, seguimos pela rodovia que conduz á villa de São José de Piranhas.

AÇUDE DO BOQUEIRÃO DE PIRANHAS

Este açude fica situado a 8 ou 9 kilometros ao norte da villa de São José de Piranhas. O rio Piranhas que banha esta villa nasce perto do Arraial de Bonito, extremidade accidental do Estado e recebe agua de uma area de 1.200 kim.2. Com uma quéda média annual de chuva de 890 m|m e um "run-off" médio de 12 % o volume d'agua deve ser para mais de 300.000.000 de metros cubicos.

Ao norte da villa, o Piranhas atravessa a serra de Santa Catharina, mais alta que a de Curema, sendo o boqueirão constituido pelos mesmos arenitos de todo o leito do rio, offerecendo muito bôas fundações para o açude. Rio acima, numa area plana cansideravel apresentando uma enorme bacia para armazenagem, fica a villa de São José. A barragem da represa pelo projecto terá 890 m|m e um "run-off" médio de 12% de altura. De tal forma a capacidade do açude será para 225.000.000 de metros cubicos.

Tendo o Piranhas, nas proximidades um declive de mais ou menos 1,5 metros por km., a represa, nas condições projectadas, reterá agua a mais de 20 kms. rio acima, cobrindo desta maneira a villa de São José que, em virtude disto, já está sendo retirada do valle do Rio.

As installações são identicas ás de São Gonçalo e Pilões, diferindo apenas em uma casa de força dupla. A cortina central de concreto ainda está emergindo das fundações. O sangradouro é do typo Vertedor, occupando uma extensão razoavel sobre o corpo da barragem. Calcula-se que o açude póde encher em 3 annos, sendo de 5.000 hectares a area irrigavel.

A barragem situada sobre o Rio Piranhas, a montante da de São Gonçalo sobre o mesmo rio tem a muralha de alvenaria ciclopica do typo

AÇUDE DE SANTA LUZIA

O rio Piranhas desce terrivel, torvelinhando, com as suas aguas turvas. Buscamos atravessar este e o Piancó, antes que elles recebessem novas aguas. Em pouco tempo, o boqueirão esmaece, ao longe, aos pallidos raios de um occaso chuvoso, delineando-se apenas, em espaçados intervallos, á luz fulgurante dos relampagos. Já Souza com seus campos cretaceos e o seu casario vetusto não

(Conclúe na pagina 16)

A FRESCURA E A BELLEZA DE SUA PELLE DEPENDEM DA RENOVAÇÃO DAS CELLULAS!

A razão é muito simples. A pelle como o cabello e as unhas renovam-se constantemente por influencias da nossa propria natureza. Emquanto somos moços e sadios, essa renovação se faz normal e automaticamente de uma maneira imperceptivel; mas quando, pelo avançar da idade ou por doenças, os vasos capilares que nutrem as cellulas da nossa epiderme começam a se atrophiar, ahi começa tambem a decadencia da pelle. Perde ella o seu tom rosco, a sua firmeza e elasticidade, para tomar a côr amarello-sujo da velhice; as rugas e os pés de gallinha começam a sulcar o rosto, o pescoço, etc.

— Que fazer, então? Empregar cremes, pomadas, fazer massagens? Tudo isso será em pura perda, porque o maquilage tem effeito passageiro e deixa sempre maus vestigios.

Foi, pois, para remover essa reconhecida difficuldade que o dermatologo allemão Dr. Kapp tentou e alcançou um novo caminho, que corresponde com a razão e com a sciencia. Nas suas trabalhosas pesquizas, conseguiu o Dr. Kapp encontrar os "corpos de immunidade" de um sôro que exerce activa e energica acção sobre a pelle, activando a circulação dos capilares e promovendo de novo o desdobramento das cellulas.

Hoje, elle deslumbra o mundo com o W-5 (em que se contém aquelle elemento harmonico), já consagrado em meios scientificos como o especifico por excellencia para promover o rejuvenescimento da pelle, não só do rosto, mas de todo o corpo.

Com o uso do W-5 se obtem com effeito a renovação da pelle, de dentro para fóra, tal como acontece com as unhas e os cabellos; o busto torna-se mais firme e os seios erectos e turgidos. A frescura da pelle e todo o aspecto da juventude ficam sendo de novo os signaes caracteristicos das pessôas que fizeram esse racional tratamento.

As drageas W-5 foram lançadas na Allemanha pelo Dr. Ballowitz, de Berlim, e estão sendo introduzidas no Brasil com accentuado successo.

Acaba de chegar a Pernambuco a primeira partida desse precioso medicamento, que póde ser adquirido nas principaes pharmacias e drogarias.

As pessôas que quizerem receber um prospecto illustrado, contendo detalhes e explicações sobre o moderno tratamento da pelle, podem solicital-o ao

DEPOSITARIO: J. COSTA RÉGO JUNIOR
Rua João Pessôa, 253, 1.º — Caixa, 90
RECIFE — PERNAMBUCO

Evite isto!

Muita gente não procura remediar os primeiros sinaes de fraqueza renal, permitindo que a doença se torne cronica. Não permita que isso se dê. Proteja a saude conservando os rins sempre vigorosos e ativos.

As PILULAS de FOSTER são proclamadas como o mais forte escudo da saude dos rins. Nas enfermidades dos rins e da bexiga recorram ás PILULAS de FOSTER. Elas fazem desaparecer as dores lombares, o reumatismo, acido urico, a inchação, o cansaço e as irregularidades urinarias.

Pilulas de Foster

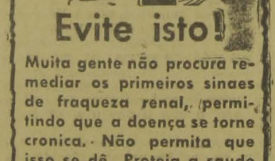

PARA OS RINS E A BEXIGA

SABONETE DE TOILETTE
Eucalol
A BASE DE EUCALYPTO
Garantido pela fita vermelha

Carburante ideal scientificamente preparado e experimentado em varios carros com exito completo antes de ser exposto á venda

Arranco instantaneo, velocidade e força

EXPERIMENTEM
Nacional

O melhor e mais barato combustivel, á base do alcool, Nacional proporciona a independencia economica dos seus Consumidores

LITRO 700 RÉIS

JOÃO PESSÔA PARAHYBA DO NORTE

EDITAES

PREFEITURA MUNICIPAL DE JOÃO PESSOA — EDITAL N.º 22 — De ordem do sr. prefeito municipal, faço publico, para o conhecimento dos interessados, que lhes fica marcado o prazo de 15 dias, contados da data da publicação do nome de cada contribuinte, para qualquer reclamação da collecta do imposto predial das casas de palha alugadas desta capital e seus suburbios, conforme se vê da relação abaixo.

Prefeitura Municipal de João Pessôa, 16 de junho de 1933.

W. de Carvalho, director de Expediente e Fazenda.

—

Arrolamento do imposto de Decima sobre as casas de palhas alugadas (Capital e suburbios)

RUA MARECHAL ALMEIDA BARRETO

860 Daniel de Araújo 30$000; 868 Antonio Mendes 30$000; 926 Viuva Vicente Ielpo 14$400; 989 Marianna de Sant'Anna 12$000; 1136 Alpha de Araujo 18$000; 1146 João Cavalcante 18$000; 1218 Genaro Sorrentino 24$000; 1345 Antonio Silverio 18$000; 1451 Antonio Carvalho de Souza Santos 24$000; 1461 O mesmo 18$000; 1497 Belisio Ferrer 30$000; 1517 Ernestina Ferreira da Silva 26$800; 1552 Francisco Luiz 12$000; 1556 Luiza de Andrade 12$000; 1569 Antonio Fialho 18$000; 1620 João Baptista de Carvalho.... 24$000; 1625 Belisio Ferrer 30$000; 1641 Francisco Arnaldo de Souza.... 24$000; 1665 Severino Franco 18$000; 1668 Antonio Silverio 24$000; 1723 Firmino Soares Filho 24$000; 1731 O mesmo 24$000; 1825 Minervina Cavalcante 24$000; 1873 Evaristo Ramos dos Santos 30$000; 1955 Paulina Ferreira 24$000; 2227 Antonio Mendes Ribeiro 12$000; 2266 Ambrosio F. de Medeiros 18$000; 2288 O mesmo 18$000; 2300 O mesmo 18$000; 2318 O mesmo.... 18$000; 2324 O mesmo 18$000.

RUA DA PAZ

32 Ricardo Sant'Anna 24$000; 42 Maria Macaria 18$000; 65 Luiz Barbosa 18$000; 71 João Baptista de Paiva 18$000; 72 João Siqueira 24$000; 86 Francisco Clementino Pereira 24$000; 98 Manuel Coêlho da Silva 18$000; 104 José Benedicto 18$000; 105 José Candido 30$000; 117 João Fernandes.... 18$000; 218 Severino Freire 19$200; 225 Maria Margarida 24$000; 226 Francisco Belleza Filho 18$000; 273 Beatriz de Andrade 30$000; 279 Enedina de Souza Cabral 18$000; 416 Francisco Luiz 24$000; 422 O mesmo 18$000.

RUA SENHOR DOS PASSOS

50 Hermelinda da Silva Coêlho.... 24$000; 59 Francisco Clementino Pereira 24$000; 75 Laura Alves de Mello 18$000; 82 Modesto Soares 24$000; 94 Enedina de Souza 18$000; 100 José Merencio dos Passos 18$000; 113 Manuel Massa 24$000; 148 Francisco de Souza 24$000; 168 José Targino 24$000; 248 Carmello Ruffo 14$400; 280 Horacio da Silva 18$000; 294 Manuel Ferreira 14$400; 323 Clara Britto 24$000; 341 José Benedicto 24$000; 375 Antonia Quirino 18$000; 382 José Marques de Souza 18$000.

RUA S. VICENTE

107 Francisco Bernardo de Oliveira 12$000; 113 Manuel Laurindo .. 14$400; 123 Julia da Silva 24$000; 170 Maria das Neves Alves 24$000; 175 Seraphim José dos Santos. 18$000; 213 Horacio Pedro Soares 18$000; 265 Pedro Lyra 19$200; 266 Ovidio Tavares 30$000; 284 Orlando Ferreira da Silva 18$000; 292 Enedina de Souza Cabral 24$000; 301 Fausto José de Almeida 24$000; 304 Lindolpho Araújo 24$000; 310 Gustavo Felix Martins 19$200; 325 Christina Freire .. 24$000.

AVENIDA COMMENDADOR FELIZARDO

409 Joanna Cavalcante 12$000; 427 Antonio da Silva 12$000; 445 Antonio Gomes 12$000; 475 Manuel Henrique de Sá 14$400.

AVENIDA MINAS GERAES

274 Belisio Ferrer 18$000; 301 Luiza Philadelpha 18$000; 359 Analia de Abreu 18$000; 371 Venancio de tal 14$400; 379 Francisca Bruno Pereira 18$000; 472 Julia Baptista 12$000; 494 Olivio Cordeiro de Lima 24$000; 501 Viúva Vicente Ielpo 30$000; 515 Francisco dos Santos 30$000; 535 Viúva Vicente Ielpo 30$000; 553 Maria José da Conceição 24$000; 554 Francisca dos Santos 24$000; 558 a mesma 12$000; 572 André Quirino .. 14$400; 584 João Francisco do Nascimento 30$000.

AVENIDA MAXIMIANO MACHADO

111 Anna Pacifica dos Santos .. 18$000; 261 Iracema Fialho de Almeida 24$000; 267 Manuel Augusto da Silva 30$000; 274 Odilon Candido da Silva 18$000; 458 Rosa Gabriel do Nascimento 18$000; 496 Galdina Gomes de Almeida 24$000; 503 José Benedicto 24$000; 522 o mesmo 24$000; 525 Luiza Guedes 18$000; 551 Antonia Theresa de Jesus 24$000; 556 Genesio Alves 24$000; 580 Celecina Ferreira de Oliveira 24$000; 596 Luiz Gonzaga 30$000; 608 João Martins da Cunha 24$000.

AVENIDA CONCORDIA

370 Sebastião Hardman de Barros 18$000; 417 João Magliano 30$000; 423 Pedro Cosme 14$400; 437 João Magliano 18$000; 477 o mesmo .. .. 24$000; 492 o mesmo 24$000; 498 o mesmo 24$000; 454 Guilherme Lyra 18$000; 462 Francisco Brasiliano da Costa 12$000; 468 o mesmo 12$000; 544 dr. Salustiano E. Carneiro da Cunha 24$000; 558 o mesmo 24$000; 578 o mesmo 24$000; 592 o mesmo 24$000; 600 o mesmo 14$400; 607 Joaquim Pereira 18$000; 633 Rosendo Francisco da Silva 12$000; 639 Leonilia de Moura Baptista 18$000; 646 dr. Salustiano E. Carneiro da Cunha 19$600; 652 o mesmo 19$600; 662 o mesmo 24$000; 677 Fortunata das Neves 24$000; 692 José G. Netto 30$000; 703 Nilo Pereira 14$400; 704 Alexandrina Pereira Mendes 30$000; 735 Rosa da Silva 18$000; 741 Amelia Araújo 18$000.

AVENIDA CAPITÃO JOSÉ PESSÔA

286 José Marques de Souza 24$000; 300 Francisco Bernardo 24$000; 306 o mesmo 24$000; 320 Theophilo Pinto de Carvalho 30$000; 455 Oswaldo Tavares 24$000; 588 Maria Menezes Peixoto 30$000; 596 João Francisco Alves 24$000; 602 Julita Ferrer .. 24$000; 605 Pedro Ferreira 24$000; 625 Isaura de Britto 30$000; 633 Pedro Ferreira 24$000; 650 Manuel Coêlho da Silva 30$000; 658 Arthur Baptista 24$000; 659 Antonio Farias da Rocha 24$000; 682 Evaristo de Lucena 24$000; 694 José de Lima .. 30$000.

AVENIDA BENJAMIN CONSTANT

49 Cicero Ferreira 24$000; 66 João da Penha 30$000; 71 Luiz Gonzaga dos Santos 24$000; 83 Francisco Bernardo 18$000; 91 Francisco Mororó 18$00; 105 Maria Alves Pereira 24$000; 111 Pedro Valencio .. .. 18$000; 137 Luiz Fernandes Pacote 18$000; 231 Manuel Gualberto .. .. 18$000; 265 Miguel do Nascimento Oliveira 24$000; 274 Maria Pereira 24$000; 286 João Maximino 24$000; 291 Joaquim Vicente Torres 24$000; 414 João Alves Prazim 24$000; 420 Felintho Francisco Pereira 24$000; 443 Hermelirda da Silva 24$000; 465 Torquato Barbosa de Lima 24$000; 491 Carmelita de Oliveira 24$000; 518 Francisca Ferreira 24$000; 532 Manuel Gualberto 24$000.

AVENIDA CONCEIÇÃO

51 Eugenio Felix do Nascimento .. 24$000; 77 José Marciano de Oliveira 24$000; 83 o mesmo 24$000; 115 Francisco Dias de Araújo 30$000; 135 Daura Santiago 24$000; 270 Juvenal do O' 24$000; 273 José Fernandes 30$000; 364 Belisio Ferrer .. .. 30$000; 384 Antonia Maria da Conceição 24$000; 396 Florinda Maria dos Santos 24$000; 402 Carlota Rocha .. 24$000; 422 Camilla Maria da Conceição 18$000; 442 Luiz Epaminondas 18$000; 446 o mesmo 18$000.

AVENIDA 12 DE OUTUBRO

198 Margarida de tal 30$000; 252 Joaquim Euclydes de Carvalho .. .. 24$000; 261 o mesmo 24$000; 268 Luiz Gonzaga de Lima 18$000; 346 Sandoval Honorato Pereira 12$000; 363 Felintho José da Silva 24$000; 295 Luiza Ambrosina 18$000; 404 Manuel Bernardino da Silva 18$000; 410 o mesmo 19$200; 431 Enedina de Souza Cabral 24$000; 434 Francisca Camboim 24$000; 450 Sebastião Ferreira 24$000; 453 Luiza da Silva .. 30$000; 456 Arthur Accioly 24$000; 462 o mesmo 24$000; 470 o mesmo 24$000; 562 José Augusto 18$000; 566 o mesmo 18$000.

AVENIDA VASCO DA GAMA

198 Maria Severina 18$000; 206 Rita de Andrade 24$000; 294 José Marques de Souza 18$000; 300 Luiz Fernandes Pacote 24$000; 307 Francisco Marques 24$000; 468 Manuel Paulo de Castro 36$000; 515 Joaquim Euclydes de Carvalho 24$000; 521 Anna Augusta de Carvalho 24$000; 537 Ovidio Correia 30$000; 1041 Firmino Soares Filho 30$000.

AVENIDA FLORIANO PEIXOTO

47 José Marciano de Oliveira .. 24$000; 52 dr. Salustiano Ephygenio Carneiro da Cunha 24$000; 70 Severino Lucena 24$000; 79 Maria Menezes Peixoto 30$000; 87 a mesma 30$000; 93 a mesma 30$000; 120 Lino Gomes de Menezes 24$000; 152 Oswaldo Tavares 24$000; 158 o mesmo 18$000; 155 Francisca Camboim 24$000; 207 Celestin Marius Malzac 24$000; Antonia Norberta de Castro 18$000; 240 Francisco Bezerra .. .. 24$000; 290 Cecilia Antonia Correia 30$000; 392 João Ferrer da Silva .. 21$600; 787 José Marques de Souza 24$000; 803 o mesmo 19$200; 823 o mesmo 30$000; 979 Florencio Felix do Nascimento 18$000.

AVENIDA 24 DE MAIO

197 João Candido Duarte 14$400.

TRAVESSA FLORIANO PEIXOTO

202 Vital Meira de Menezes .. .. 30$000; 332 Pedro Lyra 24$000.

AVENIDA COÊLHO LISBÔA

357 Vital Meira de Menezes .. .. 24$000; 365 o mesmo 24$000; 381 o mesmo 24$000; 291 o mesmo 24$000; 380 Adelita Bezerra 14$400; 481 José Marques de Souza 30$000; 489 o mesmo 30$000; 520 Firmino Soares Filho 36$000.

AVENIDA DR. JOAQUIM HARDMAN

468 Victor Ciraulo 18$000; 505 o mesmo 18$000; 506 o mesmo 18$000; 510 Manuel Farias 30$000; 480 Maria Cypriana 30$000.

AVENIDA DA JAQUEIRA

394 Carolina Baptista 30$000; 400 Severino Campineiro 30$000; 401 Severino de Vasconcellos 30$000; 407 Emygdio Motorneiro 24$000; 408 Francisco Bezerra 30$000; 419 Galba da Silva 18$000; 459 Alfredo Ricardo 24$000; 476 Hermelinda de Albuquerque 24$000; 494 Joaquim Pereira .. 18$000; 513 Francisco Pereira .. .. 24$000.

AVENIDA PACOTE

41 José Sizino 24$000; 45 Francisco Salles 24$000; 55 Sargento Severino 18$000; 61 Maria Salles 18$000; 73 Amaro Correia de Araújo 24$000; 81 o mesmo 18$000; 88 o mesmo .. 24$000;93 o mesmo 18$000; 87 Archelau de Mello Ferreira 18$000; 99 o mesmo 18$000; 102 Antonio Ursulino 18$000; 108 Belmira da Silva 18$000; 113 Maria das Mercês 18$000; 114 Maria Claudina de Britto 24$000; 141 José Leandro 18$000; 161 Amaro Correia de Araújo 12$000; 169 o mesmo 12$000; 291 Amaro Gomes de Araújo 24$000; 324 João Trindade 18$000; 313 Sociedade Operaria Beneficente Conservatoria 18$000.

RUA S. LUIZ

41 Leonel Chacon 18$000; 42 Severina Mello da Silva 24$000; 67 Vespasiano Miranda 24$000; 122 Amaro Correia de Araújo 18$000; 127 Francisco Moraes 14$400; 135 Antonio da Silva 24$000; 150 João Evangelista .. 12$000; 153 João Pedro de Souza .. .. 12$000; 217 Alfredo José da Rocha .. 18$000; 253 o mesmo 15$600; 259 o mesmo 14$400; 260 o mesmo 14$400; 275 o mesmo 14$400; 254 Marfisa Ferreira dos Santos 18$000; 313 Porphyrio José dos Santos 14$400; 319 Alides Lacerda 30$000; 324 Cecilia Gama 18$000; 339 Adaucto Queiroz 18$000; 369 Maria Lacerda 12$000; 383 João Correia 14$400; 389 Maria Lacerda .. 14$400; 394 Hortelino Pereira .. .. 18$000; 407 José Ferreira de Almeida 24$000; 408 Isaura Maria da Conceição 18$000; 452 Adolpho de Hollanda Chacon 18$000; 470 Porphirio José 18$000; 514 Francisco de Mello 9$600; 538 Porphirio José 14$400; 543 Adolpho de Hollanda Chacon .. 24$000; 623 Maria Luiza da Conceição 19$200; 648 Adolpho de Hollanda Chacon 21$600; 651 o mesmo .. 18$000; 654 o mesmo 18$000.

AVENIDA S. JOSÉ

47 José Ignacio da Silva 18$000; 48 Joaquim Farias 30$000; 62 Sociedade Metalurgica 13$000; 73 Samuel de Britto 30$000; 93 Amaro Correia de Araújo 18$000; 126 Mauricio Rosenthal 18$000; 148 José Ribeiro .. 18$000; 162 Antonio dos Anjos .. .. 18$000; 176 José Leandro 12$000; 182 o mesmo 14$400; 190 Rosendo Francisco da Silva 24$000; 199 José da Silva 18$000; 205 Alexandrina Maria da Conceição 18$000; 213 Anna Maria da Conceição 18$000; 214 José Alfredo da Rocha 12$000; 222 o mesmo 8$400; 230 Marianna Bezerra de Souza 18$000; 234 Amaro Correia de Araújo 15$600; 254 Anna da Conceição 18$000; 292 Antonio Rodrigues .. 14$400; 305 o mesmo 12$000; 306 Bartholomeu Galdino da Silva .. .. 24$000; 313 Augusto de Andrade .. 18$000; 319 Caetano Rodrigues .... 24$000; 325 José Patrocinio de Miranda 18$000.

AVENIDA NOVA

85 Maria do Céo Monteiro 24$000; 70 a mesma 24$000; 82 Viúva de José Virginio 18$000; 113 Joaquim Farias Barbosa 18$000; 136 Firmino Soares Filho 18$000; 212 Elysio Cavalcante 24$000; 224 João Pedro de Alcantara 18$000; 249 Manuel Nunes 18$000; 317 Antonio Targino dos Santos .. 19$200; 318 Luiz Nicolau de França 24$000; 346 Paulina Maria da Conceição 24$000; 374 Anna Joanna da Conceição 18$000; 375 Antonio Vicente Ferreira Lima 12$000; 456 João Bezerra de França 24$000; 557 Severino Ferreira Ramos 14$400; 565 José Felizardo 12$000; 765 Simplicio Roberto 12$000.

RUA NOVA

45 Archelau de Mello Ferreira .. 18$000; 72 Oswaldo Tavares 24$000; 78 o mesmo 24$000; 84 o mesmo .. 24$000; •121 Godofredo de Miranda Henriques 12$000; 254 João Annulino 9$600.

RUA DOS TÔCOS

30 Luiz Lyra 18$000; 92 Joaquim Farias Barbosa 18$000 124 Nilo Alves Moreira 14$400; 138 Joaquim Farias Barbosa 24$000; 146 Henrique de Lucena 24$000; 196 José Alfredo da Rocha 9$600; 206 o mesmo .. .. 12$000; 253 o mesmo 12$000; 259 José Laet Pedrosa 30$000; 281 Nilo Alves Moreira 18$000; 284 Anna Maria de Menezes 18$000; 299 Nilo Alves Moreira 18$000; 301 o mesmo 6$000; 305 José Laet Pedrosa 18$000; 306 Ame-

LOJA PAULISTA

A MAIOR ORGANIZAÇÃO BRASILEIRA DE VENDAS DE TECIDOS

SEMPRE IMITADA NUNCA IGUALADA

O seu riquissimo sortimento inclue desde os artigos mais grosseiros para serviços rudes, até a mais fina séda.

Grande reducção nos preços — APROVEITEM

151 — Rua Maciel Pinheiro — 151

Agentes neste Estado: WILLIAMS & CIA

Quer V. Sa. Fortificar-se?

Use Vigonal que é o melhor fortificante para as pessôas anemicas, nervosas ou enfraquecidas.

O Vigonal fortifica o sangue, alimenta o cerebro, tonifica os nervos, abre o appetite, robustece o organismo.

Vigonal é 58% mais rico em substancias nutritivas que qualquer outro fortificante.

Alvim & Freita
S. Paulo

Vigonal

JOÃO DA MATTA | CIGARROS | REGALIA CHIC

È O PREFERIDO PELO POVO PESSOENSE — DOS MELHORES, O MELHOR

Os productos da FABRICA COÊLHO recommendam-se por si mesmo

Endereço Teleg. CORA — CUNHA & CIA. — Maciel Pinheiro n. 350

COMPANHIA COMMERCIO E INDUSTRIA KRONCKE

PARAHYBA DO NORTE

Compradora de algodão e caroço de algodão — Prença hydraulica para enfardar algodão

AGENTES DAS COMPANHIAS DE VAPORES: — *Norddeutscher — Lloyd Bremen — Pereira Carneiro & C.ª Limitada (Companhia Commercio e Navegação)*

AGENTE DA COMPANHIA DE SEGUROS: — *North British & Mercantille Insuranceo Company Limited de Londres*

Escriptorio — PRAÇA MACIEL PINHEIRO 28NS. e 34 — Caixa do Correio n. 9

ENDEREÇO TELEGRAPHICO—KRONCKE

lia Alves 18$000; 311 Leordino Gaspar 24$000; 325 Oswaldo Tavares .. 18$000; 336 José Laet Pedrosa .. .. 14$400; 342 Maria do Rosarioi .. .. 18$000; 403 José Laet Pedrosa .. .. 18$000; 407 o mesmo 18$000; 416 o mesmo 18$000; 423 o mesmo 14$400; 429 o mesmo 14$400; 432 o mesmo .. 18$000; 438 o mesmo 18$000; 444 o mesmo 18$000; 439 Laurindo Leoncio de Britto 18$000; 445 Aurora Peixoto 14$400; 480 Salvina Calixto Lopes 18$000; 486 a mesma 14$400; 502 Domingos Soares 24$000; 529 José S. Pimentel 18$000; 535 o mesmo .. .. 18$0000; 541 o mesmo 14$400; 558 Lourival Miranda Freire 18$000; 564 Porphirio Penha 18$000; 605 José Laet Pedrosa 18$000; 616 José Alfredo da Rocha 9$600; 642 Dulce da Silva 12$000; 649 Raymundo Costa .. 14$400; 710 Lourival de Miranda Freire 18$000; 793 Severina Anna .. 14$400; 811 João Daniel 18$000; 974 Pedro Rosa 12$000; 1001 Isabel da Silva 14$400; 1002 Manuel Domingues 12$000; 1007 Severina de tal .. 12$000.

BECCO DO ARAME

30 Oswaldo Tavares 18$000; 36 o mesmo 14$400; 43 José Laet Pedrosa 18$000; 49 o mesmo 18$000; 59 o mesmo 18$000.

LADEIRA DA GRAÇA

46 Raymundo Costa 12$000; 52 Rosa da Cunha Mello 9$600; 59 Theotonio Pedro dos Santos 18$000; 60 Manuel Pedro dos Santos 12$000; 99 Theotonio Pedros dos Santos 18$000.

TRAVESSA DOS TOCOS

45 Vicente Felippe de Souza 19$200; 46 Rosa da Cunha Mello 18$000.

AVENIDA MEIRA DE MENEZES

229 Olavo Novaes 24$000; 237 o mesmo 24$000; 245 o mesmo 24$000; 364 Elpidio Paiva 14$400; 385 João Marques de Lima 18$000; 427 Manuel da Silva 12$000; 457 Josepha Maria Cordeiro 18$000; 481 Manuel Francisco .. 18$000; 491 Sargento Terto 18$000; s|n José de Oliveira 12$000.

AVENIDA MONTE ALEGRE

171 Maria Augusta 18$000; 280 Manuel de tal 24$000; 328 João Pontes 12$000; 458 Lydia de tal 27$600; 464 Christiniano Ferreira Campos .. .. 18$000; 500 Amaro Gomes de Araújo 19$200; 540 Maria Augusta do Nascimento 18$000; 541 Antonio Ignacio 12$000; 563 Maria Thereza de Jesus 18$000; 582 Ludugerio de tal 18$000; 594 Joaquim Freire 18$000; 640 Cecilia Gama de Souza 18$000; 641 José Alves Moreira 18$000; 668 Antonio Porphirio da Silva 18$000; 693 Ignacio Damasceno 18$000; 700 Thereza Roberto 18$000; 701 Altino de tal 12$000; 706 José Bapitista de Souza Garrez 19$200; 737 Manuel Misael 12$000; 765 Manuel Ferreira 18$000; 766 Theophilo Lyra 18$000; 771 Argemiro Policarpo 12$000; 772 Severino Ferreira 12$000.

RUA DO RIO

58 Eugenio Simeão do Nascimento 24$000; s|n Francisco Marques da Cruz 6$000; 118 Felintho Arruda .. 18$000; 126 o mesmo 30$000; 210 Manuel Mariano Villarim 18$000; 211 Manuel Nunes 12$000; 254 José Tavares da Fonséca 18$000; 276 João Salles 18$000; 307 Daniel de tal 19$200; 314 Sebastião Mendonca Amorim 14$400; 319 Irinéa Maria da Conceição 19$200 328 José Pedro .. 18$000; 334 José Tavares da Fonséca 18$000; 344 João Salles 18$000; 348 Pedro Berrardo 14$400; 391 Juvencio de Oliveira 12$000; 427 José Garincho 24$000; 432 Felintho de Araújo 12$000; 453 Amaro Enedino da Costa 18$000; 459 Rosa Soares .. 18$000; 474 Antonio Martins de Pontes 12$000; 514 João Alves Prazim .. 14$400; 515 Antonio Gomes 18$000; 540 João Salles 18$000; 547 o mesmo 24$000; 539 Balbina Dias Barbosa .. 12$000; 602 Antonio Martins 24$000; 618 Francisco Gomes 14$400; 640 Maria Miguel 12$000; 652 José Emygdio 12$000; 653 Pedro Domingos do Nascimento 14$400; 659 Manuel Quirino 12$000; 692 Severino Lourenço .. .. 18$000; 699 Severino de tal 12$000; 836 Manuel Geroncio 12$000; 841 José de tal 1$000; 891 João Mathias 6$000; 951 Aclayde Novaes Feitosa 12$000.

TRAVESSA CENTENARIO

45 Joanna de Oliveira 18$000; 86 Maria Pereira de Vasconcellos .. .. 18$000; 166 Magdalena Ribeiro dos Santos 18$000; 160 João Salles ..... 18$000.

AVENIDA DOS PINTORES

146 Joaquim Francisco 12$000; 194 José Ferreira 14$400; 227 Antonio Leopoldino 18$000; 255 Vicente de tal 24$000; 305 Severino Augusto .. 18$000; 318 João Miranda 24$000; 330 Maria de tal 14$400; 336 José Tavares da Fonséca 18$000.

AVENIDA DESEMBARGADOR NOVAES

100 Pedro Monteiro 14$400; 127 Antonio José da Silva 18$000; 143 Leopoldina de tal 18$000; 148 Octavio da Silva 18$000; 151 Alfredo de tal 18$000; 175 José Francisco dos Reis 12$000; 195 Maria Rosenda .. 18$000; 207 Severino Gomes da Silva 18$000; 213 Geraldino de tal .. 14$400; 226 José Grande 9$600; 240 José Gomes 14$400; 275 José Luiz .. 12$000; 236 Lourival de tal 14$400; 291 Juvencio de tal 18$000; 294 José de tal 18$000; 301 Honorio da Silva 18$000; 324 Argemira Baptista da Rocha 12$000; 364 José Tavares da Fonséca 19$200; 375 Ernesto de tal 18$000; 485 José Francisco 21$600; 513 Antonia de tal 14$400; 529 Belmira Francisca 18$000; 559 Paulino da Silva 18$000; 571 José de Souza 18$000; 604 José dos Santos 18$000, 614 Manuel Rosas 12$000; 626 Manuel de Britto 12$000; 645 José Marques de Souza 18$000; 660 José Joaquim Souto Maior 30$000.

RUA 4 DE OUTUBRO

324 Julio Pinto 14$400; 505 José Alves 6$000; 540 Manuel Nunes 14$400; 546 Manuel Enedino 12$000; 560 Olivio da Silva 18$000; 568 João Minervino 14$400; 641 Benedicto Teixeira de Barros 12$090; 670 Severino de tal 18$000.

AVENIDA PALMARES

S|n José Simplicio 19$200; s|n o mesmo 19$200.

AVENIDA GENIPAPO

86 Maria Fidelis 14$400; 98 Ludugeria de tal 12$000; 142 José Vicente 14$400; 212 Mathias de tal 14$400; 218 Josepha Maria do Nascimento .. 14$400; 236 José Bezerra 14$400.

RUA OLAVO NOVAES

S|n Francisco Martins 12$000; s|n Jocundino de tal 8$400; s|n José Nogueira 9$600.

AVENIDA DA PEDRA

152 Minervina de tal 18$000; 186 Laurentino Antonio 18$000; 198 Aprigio de tal 19$200; s|n Maria de tal.. 8$400; 235 Severino Lima 12$000; s|n Maria de tal 9$600; 262 João de tal 12$000; 268 Manuel Raymundo .... 24$000; 318 Anna de tal 18$000; 317 Mariano Primo 12$000; 419 Joaquina de tal 18$000; s|n Sebastião de tal .. 12$000; 448 Cyrillo Victorio 12$000.

AVENIDA CENTENARIO

57 Moysés Vital Duarte 18$000; 65 Felintho de Arruda 18$000; 66 Severina Agostinho 18$000; 98 Felicia de tal 12$000; 128 Horacio Alexandre .. 30$000; 159 João Pereira 12$000; 166 Salustino Laurentino de Lima 18$000; 171 Maria da Conceição 18$000; s|n Severino Gomes da Silva 6$; 272 Marcionila Ferreira da Silva 18$000; 295 Herundina Maria da Silva 14$400; 301 Antonio Ribeiro 18$000; 398 Antonio Ursulino 18$000; 425 Maria Ignez .. 18$000; 437 Maria do Rosario 18$000; 452 Cirino Gonçalves Diniz 12$000; 458 o mesmo 14$400; 481 o mesmo .. 12$000; 500 Antonio Ursulino 14$400; 643 Maria Amelia da Conceição 14$400; 750 Severino Freire 9$600; 758 Alice de tal 15$600; 798 José do Valle Mello 12$000; 823 Isaias de tal 12$000; 859 Maria Nunes 12$000; 882 Maria Francisca 12$000; 890 Gabriel Moraes 14$400; 898 João da Matta 24$000 1035 Tertuliano Marinho Gomes 18$000; 1067 Severino Roque .. 18$000; 1094 Manuel Anisio do Nascimento 14$400; 1123 José Francisco 13$200.

TRAVESSA DA PEDRA

118 Bernardino de tal 18$000.

BECCO DA LOJA

59 José Ferreira da Silva 18$000.

AVENIDA CRUZEIRO DO SUL

62 Francellina Josephina 14$400; 290 Miguel de tal 9$604.

AVENIDA VILLA NOVA

142 Francisco Monteiro 18$000; 150 Severino Roque 12$000; 275 Sevrina de tal 14$400; 289 Severino de tal .. 14$400; s|n Ignacio Flôr 9$600; 360 Severiro Cosme 9$600; s|n José Nogueira 12$000.

AVENIDA CRUZ DAS ARMAS

372 Delphino Costa 12$000; 467 Belisario Medeiros 18$000; 536 José Laet Pedrosa 18$000; 549 o mesmo.. 30$000; 603 o mesmo 18$000; 609 o mesmo 24$000; 735 José Bento de Lima 12$000; 764 Raymundo Costa .. 14$400; 1457 Renato Gouveia 12$000.

RUA DO OITIZEIRO

120 Antonio Franco 12$000; 181 José Belmiro Simão 12$000; 228 José Andrade 12$000.

TRAVESSA DO OITIZEIRO

98 Josepha de tal 12$000; 63 Antonio de tal 12$000; 109 Eulalio José Figueirêdo 12$000; 127 Aprigio de tal 18$000; 201 Alfrêdo Chacon 12$000.

RUA DO ROGGER

195 Raul Henriques de Sá 12$000.

RUA DA SAUDADE

244 Theotonio Pedro 24$000; 282 Maria da Penha 12$000; 291 Symphronio da Silva 24$000; 292 Joaquim Sebastião 24$000; 331 Francisco Xavier das Chagas 24$000; 348 Carmen de Oliveira 18$000; 380 Joanna Avelina da Silva 18$000.

RUA 13 DE NOVEMBRO

146 Sociedade de S. Vicente de Paulo 12$000; 188 Severino Aragão da Silva 24$000; 213 Gustavo Lima 24$000; 220 Amelia Ferreira da Silva 24$000; 238 Lourival Vicente de Freitas 24$000; 260 Francisca Pessôa 24$000; 269 Theresa Gomes 24$000; 274 José Rosas 18$000.

RUA LUZITANIA

75 Maria do Carmo Costa 18$000; 81 a mesma 18$000.

TRAVESSA LUZITANIA

43 Umbelina da Silva 18$000; 116 Maria de Araújo 24$000; 127 Euphrosina Maria da Conceição .. .. 24$000.

RUA DO SOL

115 Victalino de tal 18$000; 143 Barba Maria da Conceição 18$000; 148 Santina Xavier de Sá 24$000; 186 Maria Valentina 18$000; 214 Joaquim Vicente Torres 18$000; 256 João Cesar Damasceno, 18$000; 314 Severino Gondim 14$400; 357 Manuel Severino de Lima 30$000; 377 João Rodrigues Sobrinho 18$000; 377 Antonio Victorino 18$000; 394 Maria Alcina Borges .... 18$000; 402 Galdino de tal 24$000; 403 Carmelita Bezerra 18$000; 409 Oswaldo Tavares 18$000; 417 João Rodrigues Sobrinho 18$000; 422 Sebastiana Mocinha 18$000; 428 Pancracio dos Santos 18$000; 464 Eustachio Gabriel 24$000.

TRAVESSA DO SOL

62 Manuel Gomes da Silva 18$000; 88 José Pedro de Souza 18$000; 92 Severino de tal 14$400; 145 João Simões de Freitas 18$000.

AVENIDA MIRA MAR

352 Lourival Vicente de Freitas .... 18$000; 391 Parochia de N. S. das Neves 18$000; 392 Luis de França Pereira 18$000; 400$000 José Rosas .... 24$000; 436 Carmelita Bezerra ..... 24$000; 1381 F. H. Vergára & Cia. 18$000; 1389 os mesmos 18$000; 1395 os mesmos 18$000; 1401 os mesmos 18$000.

LADEIRA D. ADAUCTO

76 Joaquim Montenegro 12$000; 84 Cecilia Maria dos Anjos 24$000.

TRAVESSA DO CORTUME

48 Gaston Nunes Vieira 18$000; 68 o mesmo 18$000; 76 o mesmo 18$000; 145 o mesmo 18$000; 159 o mesmo .... 18$000; 285 o mesmo 18$000; 376 o mesmo 18$000.

BECCO DA FABRICA

14 Tarcilla de Figueirêdo 18$000; 26 a mesma 14$400; 32 a mesma 14$400; 38 João da Cruz 18$000; 44 o mesmo 18$000.

AVENIDA SANTA THEREZINHA

110 Oswaldo Tavares 24$000; 116 o mesmo 18$000; 122 Julia Gomes .... 24$000; 150 Eunice Damasia da Silva 18$000; 166 João Rodrigues Irmão .... 18$000; 178 Maria Paulina da Conceição 18$000; 196 Marcionilla da Silva 21$600; 204 Carmelita Bezerra 18$000; 218 João Simões de Freitas 20$400; 295 Gaston Nunes Vieira 18$000; 382 Alfredo de tal 19$200.

TRAVESSA SANTA THEREZINHA

13 Antonio Freire 24$000.

RUA DOS CARIRYS

34 Floro Lins de Albuquerque .... 24$000; 118 Carminda Francisca Aranha 18$000; 208 Carmelita Bezerra .. 18$000; 209 Thereza Coitinho 18$000; 215 Carmelita Bezerra 18$000; 227 a mesma 18$000; 247 Henriqueta de tal 18$000; 263 Carmelita Bezerra .... 14$400; 291 Cosme Francisco de Lima 18$000; 299 José Fernandes 21$600; 304 Luiza de Franca 24$000; 342 Carmelita Bezerra 18$000; 356 João Bispo de Barros 19$200; 388 Severina Cecilia 12$000; 394 João Miguel 14$400;

RUA DOS CARIRYS DE BAIXO

48 Manuel Coêlho 16$800; 95 José Severiano Dantas 12$000; 101 Idalino da Conceição 14$400; s|n Severino Tavares 12$000.

RUA DA CACIMBA

15 Gastão Nunes Vieira 14$400; 31 Antonio Patriota 18$000; 48 José Balbino 24$000; 56 o mesmo 14$400; 63 José Teidro 19$200; 82 Maria das Neves 12$000; 88 Manuel Severino .... 18$000; 95 Josépha da Silva 18$000.

LADEIRA DA CACIMBA

146 João Magliano 16$800.

RUA DO FUXICO

67 Antonio Marcos Evangelista .... 19$200; 75 Lourival Vicente de Freitas 18$000; 81 Gaston Nunes Vieira .... 16$800; 86 Antonio Luis 14$400; 93 o mesmo 14$400; 111 o mesmo 14$400; 90 Lourival Vicente de Freitas ..... 18$000; 117 Antonio Regis 18$000; 129

ALTO BELLA VISTA

101 Lourival Vicente de Freitas.... 19$200.

Antonio Lucas da Silva 18$000; 159 Carmelita Bezerra 18$000.

ALTO SANTA ROSA

24 Severino Pedro 18$000; 41 Apploniio de tal 18$000; 77 Thereza Coutinho 12$000; 100 José Patriarcha .... 18$000; 106 Antonio Regis 18$000; 119 Antonio Gomes da Costa 18$000; 142 Severino Gomes 18$000; 178 Lourival Vicente de Freitas 18$000.

TRAVESSA MIRA MAR

7 Manuel Moreira Soares 18$000; 13 o mesmo 18$000; 15 o mesmo 14$400; 21 o mesmo 19$200; 27 o mesmo.... 14$400; 33 o mesmo 16$800; 39 o mes-

Dr. OSORIO ABATH

CIRURGIA E VIAS URINARIAS

CIRURGIÃO DA ASSISTENCIA PUBLICA E DO HOSPITAL SANTA ISABEL

TRATAMENTO MEDICO E CIRURGICO DAS DOENÇAS DA URETHRA, PROSTATA, BEXIGA E RINS.

Cons.: Rua Bar do Triumpho, 460 — Das 15 ás 18 horas

JOÃO PESSÔA

"A ROSA BRANCA"

Quer v. exc. vestir com distincção e elegancia? Queira visitar a "A Rosa Branca", Armarinho de Modas e confecções, tecidos finos, collares, perfumarias, meias "Manon" e "Miss", lindos vestidos para senhoras e roupinhas para creanças á ultima moda. Preços reduzidissimos. Convém v. exc. visital-a hoje mesmo. Mme. Elita Pontes & C.ª 466, Rua Barão do Triumpho, 466 João Pessôa

CONSERVAS

E

AZEITES

BRANDÃO & C.ia, L.da

Fabrica em OVAR, FURADOURO e MATOZINHOS (Portugal)

(Séde em OVAR)

Representantes no Estado da Parahyba :

EUGENIO VELLOSO & C.ia

RUA 5 DE AGOSTO, 55. — CAIXA POSTAL, 37.

JOÃO PESSÔA

ESTADO DA PARAHYBA — BRASIL

E' PARA POBRES E RICOS

PINCE-NEZ MODERNO

— DE —

B. VICENTE DALIA

O unico estabelecimento no norte do Brasil, que possue sortimento completo em oculos, pince-nez, binoculos e vidros de todas as côres e todas qualidades, apropriados para vista cansada, myopia, corrigir strabismo, etc., etc. Preço ao alcance de todas as bolsas.

Maciel Pinheiro, 300 — Teleph. 243 — João Pessôa

René Hausheer & C.ia

Avisam á sua distincta freguezia do interior que, a 1.º do corrente, installaram na cidade de Guarabira, á praça Monsenhor Walfrêdo Leal n.º 33, uma filial para **vendas exclusivamente á vista.**

ARMAZEM DE FAZENDAS EM GROSSO

RECIFE — JOÃO PESSÔA — CAMPINA GRANDE

mo 14$400; 223 o mesmo 12$000; s|n o mesmo 14$400.

ESTRADA SIMOES LOPES

S|n Manuel Moreira Soares 18$000.

RUA DOS BANDEIRANTES

411 Maria Francisca da Silva .... 14$400; 423 Miguel de tal 12$000; 435 dr. Manuel Velloso Borges 18$000.

RUA PADRE LINDOLPHO

305 Manuel da Silva 18$000; 311 o mesmo 18$000; 349 Francisco Araujo 18$000; 357 Antonio Falcão 18$000; 371 Joaquim Francisco dos Santos 18$000; 381 João dos Santos Machado 18$000; 391 Francisco José 19$200; 397 Manuel da Silva 12$000; 519 Euclydes Affonso 14$400; s|n Antonio Tó 19$200; s|n o mesmo 9$600; s|n o mesmo 8$000.

TRAVESSA 4 DE NOVEMBRO

63 João Angelo 14$400.

PAPO DA CORUJA

40 Bertulina Maria da Conceição 12$000; 95 Joanna Baptista 12$000; 116 José do Egypto 18$000; 119 Julia Brandão 12$000; 189 Tertuliano de Souza 12$000.

AVENIDA OSWALDO CRUZ

107 Antonio Roberto 18$000; 155 Antonio da Silva 24$000; 164 Severino Manuel da Silva 21$600; 238 Antonio Berto da Silva 18$000; 254 e 261 Lina Soares 21$600; 267 Elvira dos Santos 12$000; 270 Josepha Sodré Monteiro 12$000; 285 João Angelo... 9$600; 292 Luis Raposo 24$000; 203 Raymundo Costa 18$000.

TRAVESSA OSWALDO CRUZ

15 Thereza Vicente dos Santos... 30$000; 25 Maria Rosalina da Silva 12$000; 2 Antonio Camello, Maria A. e Maria C. Silva 24$000.

AVENIDA TABAJARAS

S|n João Toscano de Brito 6$000.

RUA DO FOOT-BALL

33 Rivaldina de tal 12$000; 40 Antonio Luis 12$000; 46 Antonia Ponce Leon 18$000; 66 Severino Damasio 12$000; 86 Manuel Lourenço Arruda 18$000; 87 Alvaro Pereira da Silva 18$000.

AVENIDA DOS COREMAS

304 Sebastião Luiz Pereira 12$000; 310 João Lucio de Farias 24$000; 320 Marietta Medeiros de Almeida 30$000; 326 Antonio Francisco 18$000; 338 Pedro José de Oliveira 24$000; 350 José Galdino 14$400; 393 João de Souza 30$000; 414 Manuel Ferreira 24$000.

RUA DOS TÓCOS

55 Joaquina Maria da Conceição 16$800.

12$000; s|n o mesmo 12$000.

AVENIDA DUARTE DA SILVEIRA

1178 João Lucio de Farias 24$000.

AVENIDA D. PEDRO II

414 Dr. José Maciel 12$000; 894 dr. Carlos Dias Fernandes 18$000; 1461 Manuel Hyppolito de Oliveira 24$000; 1467 o mesmo 18$000; 1479 o mesmo 14$400; 1485 o mesmo 14$400; 1497 o mesmo 18$000; 1509 o mesmo 14$400; 1519 o mesmo 24$000; 1525 o mesmo 18$000; 1531 o mesmo 18$000; 1543 o mesmo 18$000; 1549 o mesmo 18$000; 1567 o mesmo 14$400; 1573 o mesmo 24$000; 1579 o mesmo 14$400; 1591 o mesmo 18$000; 1597 o mesmo 14$400; 1603 o mesmo 24$000; 1617 o mesmo 24$000; 1659 o mesmo 19$200; 1675 o mesmo 18$000; 1699 Severino Cassimiro da Silva 24$000; 1711 Manuel Ferreira Baptista 24$000; 1749 Antonio Camillo, Maria Agusta e Maria C. da Silva 19$200; 1761 Porphiria Marques 14$400; 1799 Maria Ferreira Baptista 24$000; 1839 Manuel Hyppolito de Oliveira 18$200; 1879 Antonio Martins Benevides 12$000; 1895 José Don-don 18$000; 1909 Ernesto Monteiro 19$200; 1923 Manuel Hyppolito de Oliveira.... 21$600; s|n Manuel Nino 12$000; s|n Julia Freire 9$600.

TRAVESSA D. PEDRO II

16 Raul de Barros Moreira 12$000; 18 o mesmo 12$000.

AVENIDA 25 DE OUTUBRO

525 Einar Svendsen 12$000; 573 Josepha Cosentino 12$000; 686 viuva Vicente Ratacazzo 36$000; 695 a mesma 24$000.

TRAVESSA 11 DE JUNHO

15 Joaquim Vicente Torres 19$200; 44 o mesmo 19$200; 50 o mesmo .... 19$200; 59 o mesmo 19$200; 64 o mesmo 19$200; 73 Antonia Nunes de Paula Barbosa 14$400; 80 João José de Souza 18$000; 108 Caixa Operaria 6 de Abril 19$200; 111 Ambrosina dos Santos 24$000; 116 Philomena da Silva 18$000; 81 Joaquim Vicente Torres 21$600; 87 o mesmo 19$200; 95 o mesmo 19$200.

AVENIDA JOAQUIM TORRES

133 Francisco Torres 19$200; 141 Camilla Candida Leitão 24$000; 170 Joaquim Vicente Torres 14$400; 176 o mesmo 14$400; 182 o mesmo 19$200; 171 Francisco Torres 9$600; 177 o mesmo 21$600; 185 Severino Ferreira 24$000; 190 Joaquim Vicente Torres 14$400; 191 o mesmo 24$000; 197 o mesmo 9$600; 201 o mesmo 19$200; 202 o mesmo 14$400; 210 o mesmo 19$200; 225 o mesmo 19$200; 231 o mesmo 14$400; 236 o mesmo 16$800; 241 o mesmo 19$200; 249 o mesmo.... 19200; 218 Francisco Torres 19$200; 463 João Ferrer 24$000; 480 Luiz e José 24$000; 497 Severino Nogueira.. 18$000; 503 o mesmo 24$000; 595 Manuel Quirino 12$000; 632 Caixa Operaria 6 de Abril 24$000; 674 Henrique de Lucena 24$000.

AVENIDA 3 DE MAIO

S|n Amaro de tal 24$000; s|n Cesario de Oliveira 24$000; s|n o mesmo 24$000; s|n Manuel de Brito 14$400; 460 Luis Rocha 24$000; 472 Antonio Caldeira 18$000; 512 Igreja Pentecostal 18$000; s|n João Paiva 9$600; 531 Joaquim Vicente Torres 12$000; 548 Belisio Ferrer 18$000; 590 Joaquim Vicente Torres 18$000; 596 Manuel Quirino 18$000; 605 Maria de tal.... 18$000; 617 Maria Augusta 19$200; 618 Anna Borges 14$400; 621 Manuel Borges 16$800; 626 Joaquim Vicente Torres 19$200; 630 João Paixão 24$000; 673 Luis Romão 19$200; 693 Manuel Pereira dos Anjos 24$000; 695 Manuel de Britto 18$000.

RUA S. SEBASTIÃO

6 Severino Fernandes 19$200; 14 José Pedro 19$200; 29 Francisco Pereira 19$200; 32 Henrique de Lucena 24$000; 50 o mesmo 24$000; 56 o mesmo 19$200; 68 o mesmo 18$000; 59 Caixa Rural e Operaria 6 de Abril.... 24$000; 174 a mesma 19$200; 89 Joaquim Vicente Torres 18$000; 113 o mesmo 19$200; 122 Severino de tal 21$600.

AVENIDA 24 DE FEVEREIRO

393 Severino Gomes 24$000; 399 Antonio, Maria Augusta e Maria C. da Silva 19$200; 637 Antonio Toscano.... 12$000; 643 Francisco Honorio ..... 19$200; 655 João Leopoldo dos Santos 19$200; 676 Severino de tal 18$000; 682 Caixa Operaria 6 de Abril 19$200; 683 Henrique de Lucena 19$200; 695 Severino de tal 18$000; 717 Francisco Vicente 18$000 ;732 José Grillo 19$200; 743 Firmino de tal 19$200.

AVENIDA S. JOSÉ

36 Joaquim Vicente Tores 14$400; 42 o mesmo 14$400; 43 João Leopoldo dos Santos 19$200; 49 o mesmo ..... 18$000; 55 o mesmo 18$000; 73 o mesmo 19$200; 79 o mesmo, 18$000; 91 o mesmo 18$000; 74 Pedro Geraldo das Chagas 19$300; 86 Maria Luiza .... 19$200; 124 Severino de tal 12$000.

AVENIDA 12 DE OUTUBRO

202 José Pedro 24$000; 203 Luis de tal 24$000; 212 José Ferreira de Almeida 14$400; 215 Celecina F. do O. 19$200; 221 a mesma 18$000; 227 Justino Calixto 24$000 ;273 José da Cunha 18$000; 307 Sebastião Enedino... 24$000; 382 Joaquim Vicente Torres 21$600; 394 o mesmo 18$000; 421 Estelita Londres 24$000; 440 Manuel José dos Santos 19$200; 444 o mesmo 19$200; 575 Luis Gomes de Araujo.... 18$000; 581 Henrique de Lucena .... 18$000; 583 o mesmo 19$200; 587 o mesmo 24$000; 589 o mesmo 30$000; 623 Joaquim Vicente Torres 18$000; 638 José de tal 19$200; 650 Henrique de Lucena 18$000; 658 o mesmo .... 18$000; 659 o mesmo 18$000; 664 o mesmo 24$000; 665 o mesmo 19$200; 671 Severino de tal 24$000; 702 Severino da Silva 19$200; 734 Zacharias de Lima 18$000; 752 Henrique de Lucena 24$000.

AVENIDA 11 DE JUNHO

37 José Ferreira 19$200; 46 Carlos de Freitas 14$400; 52 Manuel Ferreira 19$200; 58 Manuel João da Matta.... 18$000; 64 João Candido Fidelis.... 18$000; 65 Marcionila de tal 18$000; 71 José Pedro 19$200; 76 Manuel de tal 19$200; 77 João Valentim 19$200; 124 Joaquim Vicente Torres 19$200; 144 Marcilio Coutinho 14$400; 247 José Pedro 19$200; 253 o mesmo .... 19$200; 259 o mesmo 19$200; 260 José Felix 19$200; 270 Henrique de Lucena 19$200; 271 José Rodrigues 19$200; 279 Nelson de tal 18$000.

AVENIDA 19 DE SETEMBRO

15 Antonio Floro 18$000; 23 Manuel de tal 19$200; 65 José Ferreira 18$000; 91 Heronilda Ferreira 19$200; Luis Baptista 24$000 ;129 Antonia Veado 19$200; 151 Severino Elisiario 12$000; 173 Antonio Camillo, Maria Augusta e Maria C. da Silva 19$200; 196 Josepha da Silva 19$200; 231 Vital de tal 14$400; 243 Marcionila de tal .... 14$400; 248 Severino de tal 18$000; 254 Belisio Ferrer 9$600; 264 José Pedro 19$200; 280 João de tal 18$000; 295 Manuel de tal 19$200.

AVENIDA 9 DE MARÇO

30 José Calixto 19$200; 43 Manuel Pereira 9$600; 56 Manuel Ferreira.... 19$200; 64 o mesmo 19$200; 87 Maria Liliosa 19$200; 115 Raymundo Cyrillo 18$000; 135 Martiniano de Mello .... 14$400; 142 Henrique de Lucena .... 19$200; 148 o mesmo 19$200; 154 o mesmo 18$000; 258 Manuel José dos Santos 19$200; 257 Henrique de Lucena 19$200; s|n Elvira de tal 19$200; s|n José Pedro 14$400; s|n o mesmo 19$200; s|n Rosa Peixe 19$200; s|n Maria de tal 12$000.

AVENIDA SANTA JULIA (Estrada velha de Tambaú)

S|n Manuel de tal 19$200; Julia Freire 19$200; s|n Antonio Toscano 18$000.

RUA 9 DE MARÇO

S|n Francisco Puraqué 18$000.

AVENIDA ADOLPHO CIRNE

112 Luis Fabião 14$400; 337 Alceu Francisco do Nascimento 18$000; 433 Anisio Bezerra 24$000; 438 Francisco Cabral 18$000; 446 Henrique de Lucena 24$000; 458 o mesmo 18$000; 469 Pedro Francisco 24$000; 475 Caixa Operaria 6 de Abril 24$000; 505 Rita Pereira 22$800; 516 José de França 24$000; 517 Henrique de Lucena .... 24$000; 522 o mesmo 24$000; 528 o mesmo 24$000; 591 o mesmo 18$000; 607 Felismina Maria da Conceição 19$200; s|n Severino Rodrigues de Pontes 19$200.

AVENIDA CARNEIRO DA CUNHA

89 João Cavalcanti 30$000; 94 Antonio Guilherme 12$000; 133 José Pereira de Mendonça 18$000; 313 Antonio de Souza 24$000; 433 Sebastião de Mello 19$200; 442 Maria de Lourdes e irmã 18$000; s|n Manuel José dos Santos 18$000; s|n o mesmo 18$000; s|n o mesmo 12$000; s|n o mesmo.... 19$200; s|n o mesmo 19$200; 486 Joanna Alves de Lima 18$000; 490 Henrique de Lucena 18$000; 505 Angelino de Menezes 18$000; 511 José Rodrigues 18$000; s|n Sebastião de Mello 19$200; s|n o mesmo 14$400; 571 Joaquim Vicente Torres 14$400; 577 o mesmo 19$200; 583 Henrique de Lucena 19$200; 589 José Pedro 19$200; 590 Domerina A. E. Santos 19$200; 595 Severino de tal 18$000; 596 Lucas de tal 18$000; 608 Severino da Silva 14$400; 614 Adelaide Maria da Conceição .... 9$600; 619 dr. Manuel Ribeiro de Moraes 14$400; 632 Henrique de Lucena 24$000; 648 Caixa Operaria 6 de Abril 19$200; 667 João Benedicto Freire 18$000; 677 Antonio Camillo, Maira Augusta e Maria C. Silva 19$200; 693 João de tal 12$000; s|n João de tal 12$000; s|n Henrique de Lucena..... 19$200; s|n o mesmo 24$000; s|n Julia Freire 18$000; 718 Manuel José dos Santos 18$000; s|n João de tal 19$200; s|n José Rodrigues 14$400; 745 Antonio Gomes 14$400; 746 José Rodrigues 18$000; s|n Antonio Gomes 14$400; 752 José Rodrigues 18$000; 757 Francisco Gomes 19$200; s|n o mesmo 19$200; s|n Manuel José dos Santos 14$400; 809 Antonio Toscano 19$200; s|n Manuel José dos Santos 19$200; s|n o mesmo 14$400; s|n Luis de tal 19$200; 832 José Rodrigues 14$400; 838 Francisco Cabral 19$200; s|n Antonio Toscano 14$400.

AVENIDA MANUEL DEODATO

S|n Luis de Farias 12$000; 935 Henrique de Lucena 24$000; 945 João Bento Machado 30$000; 953 Norberto de tal 19$200; 961 José Soares 19$200; 963 o mesmo 19$200; 991 Manuel Ferreira 19$200; 997 o mesmo 19$200; 1011 Biagio Grizi 12$000; 1028 José Pedro 19$200; 1034 o mesmo 19$200; 1039 Maria Lins Cabral 19$200; 1038 Alfredo de tal 24$000; 1089 dr. Adhemar Londres 24$000; 1092 Henrique de Lucena 24$000; 1102 Pedro Galdino da Silva 19$200; 1187 Antonio de tal.... 14$400; 1225 Manuel Ignacio de Souza 12$000; s|n Julia Freire 12$000; s|n a mesmo 14$400; s|n a mesma 14$400.

RUA ARAGÃO E MELLO

129 Mathias Vieira 14$400; s|n Cesario Augusto de Oliveira 24$000; 313 João Leopoldo 19$200; 319 José Domingues 12$000; 437 Rogerio Gomes 18$000; 453 Henrique de Lucena .... 21$600; 493 João Valetnim 19$200; 506 Maria de tal 19$200; 519 Antonio Gomes 14$400; 534 Severino Mendes... 9$600; 582 José Sabino 18$000; 592 José Pedro 18$000; 743 Belisio Ferrer 19$200; 749 Manuel Dinamerido .... 12$000; 755 Henrique de Lucena .... 19$200; s|n João Valentim 18$000; 765 Antonio Camillo, Maria Augusta e Maria C. da Silva 14$400; 786 Henrique de Lucena 19$200; 767 Noel Pereira da Silva 18$000; s|n Antonio Mctorneiro 14$400; 810 Maria do Céo Monteiro 19$200.

AVENIDA JUAREZ TAVORA

S|n Manuel de tal 24$000; s|n Clotilde Gomes dos Santos [illegible] 1660 Joaquim Vicente Torres 19[illegible] s|n Julia Freire 14$400.

ESTRADA VELHA DE TAMBAU'

275 Alfredo José de Athayde 12$000.

AVENIDA EPITACIO PESSOA

Giovanni Gioia 12$000; s|n Manuel Toscano de Brito 12$000; s|n dr. Alberto San Juan 12$000; s|n Vicente Lyra 12$000.

(Conclusão).

As pessôas que tossem

As pessôas que se resfriam e se constipam facilmente; as que sentem o frio e a humidade; as que por uma ligeira mudança de tempo ficam logo com a voz rouca e a garganta inflammada; as que soffrem de uma velha bronchite; os asmathticos, e finalmente as creanças que são accommettidas de coqueluche, poderão ter a certeza de que o seu remedio é o Xarope São João. E' um producto scientifico apresentado sobre a fórma de um saboroso xarope. E' o unico que não ataca o estomago nem os rins. Age como tonico calmante e faz expectorar sem tossir. Evita as affecções do peito e da garganta. Facilita a respiração, tornando-a mais ampla; limpa e fortalece os bronchios, evitando as inflammações e impedindo aos pulmões a invasão de perigosos microbios.

Ao publico recommendamos o Xarope São João para curar tosses, bronchites, asthma, grippe, coqueluche, catarrhos, defluxos, constipações e todas as doenças do peito.

OPPORTUNIDADES

ALUGA-SE uma casa na rua S. Miguel n. 90, com 3 quartos, sala de espera, sala de jantar e uma sala de visita, saneada. A tratar com Alice Moura, agente da Sul America. Rua Epitacio Pessôa, 377.

—

ALUGA-SE uma casa na rua Irenéo Joffily, a tratar na rua Epitacio Pessôa, 262.

—

Compra-se lebres — Na Directoria Geral de Saúde Publica compram-se coêlhos (lebres).

—

CASA EM TAMBIA' — Aluga-se á avenida Juarez Tavora, 1287, com 3 quartos, 3 salas, cozinha, serviço sanitario, gabinête e quartos para empregados fóra, grande quintal com sahida para a rua Oswaldo Cruz com gradil e jardim á entrada, e outra para pequena familia á rua Cardoso Vieira.

Trata-se com Sebastião de Christo, á rua Desembargador Trindade, 61.

—

MACHINISMO COMPLETO PARA MARCENARIA — Quem pretender fazer optimo negocio dirija-se á rua Maciel Pinheiro, 641, para obter esse machinismo, que é todo moderno, podendo ser permutado, para facilitar-se negocio, por propriedade nesta capital ou no interior deste Estado.

—

NEGOCIO URGENTE — Vendem-se a Padaria Crystal, as casas á avenida B. Rohan ns. 116 e 124 uma á av. Capitão José Pessôa n. 475 e uma á rua Marcos Barbosa n. 61.

A tratar na rua da Republica n.º 614.

—

NEGOCIO URGENTE — Uma familia que se vae retirar desta capital annuncia a venda de um commodo "Bungalow", por preço de opportunidade, situado a 3 minutos do bonde na avenida João Machado.

Para informações dirija-se, qualquer interessado, á rua Maciel Pinheiro n. 303.

—

NA ESCOLA DE APRENDIZES ARTIFICES, á avenida João da Matta, executam-se com perfeição trabalhos de marcenaria em geral, esquadrias, grades e portões de ferro, fundições, concertos e reparo de machinas, roupas para homens e creanças, calçados, encadernações, pautações e demais serviços concernentes ás suas officinas. Consultem seus catalogos e seus preços.

PIANO — Afinação, concertos, alvejamento dos teclados, etc. com Joaquim Claudino, á rua de S. Miguel 113, que attenderá, também, chamados para o interior.

—

PIANO DORNER — Vende-se um sem uso. A tratar na rua Duque de Caxias, 432.

—

PENSAO SIQUEIRA — Vende-se esta bem afreguezada pensão com muitos commodos. Preço de occasião. Rua Barão da Passagem n. 264.

—

QUERES GANHAR DINHEIRO? — Compre por modico preço uma prensa e seus pertenses para fabricar sabonetes.

Rua Maciel Pinheiro, 641.

—

TRASPASSA-SE a acreditada Pensão Central á Travessa Cardoso Vieira n. 16. A tratar na rua B. da Passagem n. 506, em João Pessôa — Parahyba.

—

VENDE-SE — Ou permuta-se por uma casa no centro da capital, um bangalou em construcção á avenida Maximiano de Figueirêdo, junto ao palacete do dr. Pedro Ulysses de Carvalho, medindo o terreno 30 metros de frente por 100 metros de fundos, tendo ainda annexo ao mesmo outro terreno com eguaes dimensões, que poderá ser adquirido pelo comprador prestando-se tudo para um optimo estabulo. Preço para venda 25:000$000.

A tratar com o sr. Heriberto Barbosa, na avenida General Osorio n. 13 ou com o mesmo na Fabrica Tibiry.

—

VENDEM-SE uma casa de taipa coberta de telha com 2 quartos, 2 salas, cozinha e uma de palha com uma outra com rendimentos. A tratar na mesma nos Barros de Joaquim Torres, avenida 11 de Junho n. 38.

—

VENDEM-SE ou arrenda-se duas partes de terra na propriedade Mussumagno (patrimonio de Santo Antonio, no municipio desta capital.

A tratar na rua Barão da Passagem, n. 397.

—

VENDE-SE — Uma bôa Victrola gabinête, acompanhando a mesma 20 discos escolhidos, tudo completamente novo. Pelo preço de 450$000. Quem desejar dirija-se a F. Honorato, rua S. Miguel n. 201.

—

VENDE-SE — Um ponto de esquina especial para negocio e residencia na rua do Rio n. 446.

A tratar na mesma.

EUGENIO VELLOSO & Cia.

Representações e Conta Propria

Agentes de:

BRANDÃO & Comp. Ltda. — Ovar — Portugal — Conservas em geral: sardinhas, azeitonas, azeite dôce, pickles marca "Brandão".

F. JOHNSSON & C.ª — RIO DE JANEIRO — Cimento "Dalen", papel de imprensa, assetinado 1.ª, 2.ª, 3.ª, papel manilha, estiva, cartolina, papelão, fogareiros e massaricos "Optimus", cadeados e saes diversos.

TIGRE & COMP. — RECIFE — Cofres "Tigre" prova de fôgo, fogões "Tigre", material de fundição em geral, portas de aço, gradis, buchas para carroça, etc.

ORLANDO G. CARDOSO — RIO DE JANEIRO — Exportador para todo o Brasil de productos lactinios.

H. I. S. CAMBLON — RIO DE JANEIRO.

PILKINGTON BROTHERS (BRASIL) LTDA. — Fabrica de vidros em S. Helena com filial no Rio de Janeiro, vidraças simples, vidros fantazia "Cathedral", crystaes transparentes, espelhos bisouté, 2.ª e 1.ª.

COOPERATIVA AGRICOLA S. PEDRO — Nova Trento — Rio Grande do Sul. Vinhos de mesa "Trentino", vinho extra, superior, e barbera.

SOCIEDADE BRASILEIRA DE EXPLOSIVO "RUPTURITA" — Rio de Janeiro — Dynamite (typos: "Vivo" e "Hydraulico"), estupim, espoletas.

ROGERIO FAVA — PORTO ALEGRE — O maior exportador de cereaes, banha, madeira, salames.

MAXIMILIAN FUCHS & C.ª — Vienna-Austria, fabricantes do moinho "Ideal".

Distribuidores para todo o Estado das afamadas manteigas "HYENA" e "JURITY" e do carregador de baterias electricas. **"RELAMPAGO"**

Rua 5 de agosto n. 55 — Caixa Postal n. 23 — João Pessôa — Estado da Parahyba — Brasil

Endereço telegraphico: "VELLOSO" — Telephone, 274 — Codigos "Borges", "Mascote" e Particular.

Os mosaicos da Fabrica "Mercês" AINDA são os melhores fabricados em João Pessôa

O seu proprietario, com 14 annos de pratica do "métier", mantem sempre pessoal habilitadissimo, machinas possantes e está em condições de servir a contento ao freguez mais exigente.

Para comprovar a efficacia da sua fabricação e a idoneidade de sua firma, o proprietario, em qualquer producto seu vendido, sendo verificado o contrario do que affirma, se compromette a substituil-o sem mais nenhuma despesa da parte do comprador.

Sempre grande stock e bellos modêlos.

JUSTIÇA ELEITORAL

TRIBUNAL REGIONAL DE JUSTIÇA ELEITORAL DO ESTADO DA PARAHYBA

JURISPRUDENCIA

ACCORDÃO N.º 67

Processo n. 11 — Classe 3.ª — Natureza do processo — Recurso da decisão da 1.ª Turma Apuradora, interposto pelo dr. Antonio Bôtto de Menezes e referente á apuração da eleição de Alagôa Nova (5.ª zona eleitoral).

Relator — O dr. Agrippino Gouveia de Barros.

O Tribunal Regional resolve negar provimento ao recurso para confirmar a decisão recorrida.

Vistos, relatados verbalmente e discutidos estes autos em que o candidato dr. Antonio Bôtto de Menezes recorre da decisão da 1.ª Turma Apuradora das eleições á Assembléa Nacional Constituinte, neste Estado, a qual apurou a votação da secção de Alagôa Nova, da 5.ª zona eleitoral, não obstante o numero de sobrecartas authenticadas encontradas na urna (314) não corresponder com o numero de eleitores (313) que, segundo a acta da referida eleição, compareceram e votaram, accordam os Juizes do Tribunal Regional de Justiça Eleitoral da Parahyba em negar provimento ao recurso, para confirmar, como confirmam, a decisão recorrida, uma vez que o numero das alludidas sobrecartas corresponde em absoluto com o numero de votantes que assignaram as folhas de votação, evidenciando-se, dest'arte, que houve equivoco do presidente da mesa receptora, quando declarou, na acta, que compareceram e votaram apenas 313 eleitores e não 314.

Tribunal Regional de Justiça Eleitoral da Parahyba, em João Pessôa, em 2 de junho de 1933. — (Ass.) *Paulo Hypacio da Silva*, presidente; *Agrippino Gouveia de Barros*, relator.

—

ACCORDÃO N.º 68

Processo n. 14 — Classe 3.ª — Natureza do processo — Recurso interposto pelo dr. Antonio Bôtto de Menezes, da decisão da 2.ª Turma Apuradora, que resolveu apurar a 2.ª secção de Areia.

Relator — O dr. Antonio G. Guedes.

O Tribunal Regional resolve negar provimento ao recurso por falta de fundamento legal, mantendo assim a decisão recorrida.

Vistos, relatados e discutidos estes autos de recurso eleitoral, interposto pelo candidato Antonio Bôtto de Menezes contra a apuração da 2.ª secção do municipio de Areia.

O recorrente allega que a Mesa Receptora encerrou os trabalhos ás 17 e 1/2 horas, — o que a seu vêr contraria o disposto no Codigo Eleitoral, que prefixa outra hora para que seja suspensa a entrega de senhas.

Resolve, porém, o Tribunal Regional negar provimento ao recurso, por falta de fundamento legal, mantendo assim a deliberação da Turma recorrida.

Tribunal Regional de Justica Eleitoral do Estado da Parahyba, João Pessôa, 2 de junho de 1933. — (Ass.) *Paulo Hypacio da Silva*, presidente; *Antonio G. Guedes*, relator.

—

ACCORDÃO N.º 69

Processo n. 19 — Classe 3.ª — Natureza do processo — Recurso da decisão da Primeira Turma Apuradora, referente á apuração da 1.ª secção eleitoral do municipio de Campina Grande, (9.ª zona eleitoral) interposto pelo dr. Romulo Avellar.

Relator — O dr. J. Floscolo da Nobrega.

O Tribunal Regional resolve dar provimento ao recurso para annullar a eleição da 1.ª secção de Campina Grande.

Vistos e relatados os presentes autos do recurso, interposto pelo dr. Romulo de Avellar, da decisão da 1.ª Turma Apuradora, que apurou a eleição procedida na 1.ª secção de Campina Grande.

Allega o recorrente que o numero de sobrecartas encontradas na urna não correspondia ao de votantes referidos na acta da eleição, nem ainda ao de eleitores que haviam assignado as folhas de votação; pelo que a eleição não deveria ter sido apurada, uma vez que incide na nullidade prevista no art. 50, alinea *d*) das Instrucções.

Isto posto, e

Attendendo que o numero de votantes referidos na acta e consignado nas folhas de votação é de 281 emquanto que as sobrecartas encontradas na urna sommavam apenas 280;

Attendendo que da urna constavam apenas 12 sobrecartas modelo 18, ao passo que 13 foram os votantes que assignaram a folha modelo 21 e cujos votos, conforme refere a acta, foram tomados com as formalidades do art. 30 parag. 11 das Instrucções;

Accordam os juizes do Tribunal Regional em dar provimento ao recurso para annullar a eleição da 1.ª secção de Campina Grande, na conformidade do art. 50, alinea *d*) das Instrucções approvadas pelo decreto 22.627, de abril do corrente anno.

Sala das sessões do Tribunal Regional da Parahyba, aos 3 de junho de 1933. — (Ass.) *Paulo Hypacio da Silva*, presidente; *J. Floscolo da Nobrega*, relator.

—

ACORDÃO N.º 70

Processo n. 12 — Classe 3.ª — Natureza do processo — Recurso, interposto pelo dr. Romulo Avellar, da decisão da 2.ª Turma Apuradora referente á apuração da 1.ª secção de Serraria.

Relator — O dr. J. Floscolo da Nobrega.

O Tribunal Regional resolve negar provimento ao recurso, mantendo assim a decisão recorrida.

Vistos e relatados estes autos do recurso, interposto pelo dr. Romulo Avellar, da decisão da 2.ª Turma Apuradora, que resolveu apurar a eleição procedida na 1.ª secção de Serraria.

Fundamenta o recurso, a arguição de nullidade da eleição, por terem votado 60 eleitores, cujos nomes constavam das folhas de votação, e por se ter constituido a secção com 408 eleitores, em desaccôrdo com o preceito do art. 1 das Instrucções approvadas pelo decreto 22.627, de abril do corrente anno.

O recurso improcede evidentemente.

Os 60 eleitores, cujos nomes não constavam das folhas de votação, votaram conforme o estatuido no art. 30, parag. 6.º das Instrucções; e a Turma, tendo verificado, pelas folhas modelo 22, a identidade desses eleitores, apurou-lhes os votos com excepção apenas de 3, que vieram desacompanhados da referida folha.

Quanto a se ter constituido a secção com 408 eleitores, em vez de 400, que é o maximo admittido na lei, tal facto não induz nullidade da votação. As nullidades são materia *stricto jure*, não comportando interpretação extensiva ou analogica. Não ha outras nullidades, além dos casos taxativamente enumerados na lei, (arts. 44 e 50 das Instrucções); e entre estes não se encontra o facto em questão. Não se póde, pois, considerar nullidade aquillo que a lei como tal não reconhece.

E' certo que o facto arguido constitue grave irregularidade, envolvendo procedimento contra expressa disposição de lei. Mas, irregularidades, por mais graves que sejam, não poderão acarretar a nullidade da votação, que só nos casos taxativos do art. 50 das Instrucções poderá ser pronunciada.

Pelo exposto,

Accordam os Juizes do Tribunal Regional da Parahyba em negar provimento ao recurso.

Sala das sessões do Tirbunal Regional, aos 5 de junho de 1933. — (Ass.) *Paulo Hypacio da Silva*, presidente; *J. Floscolo da Nobrega*, relator.

—

ACCORDÃO N.º 71

Processo n. 23 — Classe 3.ª — Natureza do processo — Recurso da decisão da 1.ª Turma Apuradora, não apurando a eleição realizada na 3.ª secção de Campina Grande (9.ª zona eleitoral), interposto pelo dr. Irenêo Joffily.

Relator — Dr. J. Floscolo da Nobrega.

O Tribunal Regional resolve negar provimento ao recurso e annullar a eleição procedida na secção em apreço.

Vistos e relatados os presentes autos do recurso, interposto pelo dr. Irenêo Joffily, da decisão da 1.ª Turma Apuradora, que deixou de apurar a eleição procedida na 3.ª secção de Campina Grande.

Motivou a decisão recorrida o facto de não corresponderem as 284 sobrecartas encontradas na urna aos 281 votantes referidos na acta da eleição, nem, tambem, aos 266 eleitores que assignaram as folhas de votação.

O recorrente allega que da urna constavam 18 sobrecartas modelo 18, não constando, porém, das folhas de votação, os nomes dos respectivos votantes; e que, assim, a eleição deveria ser apurada com exclusão das 18 referidas sobrecartas, pois, não computadas estas, as 266 sobrecartas communs existentes na urna, corresponderiam exactamente ás 266 assignaturas de votantes consignadas nas folhas.

Isto posto e,

Attendendo que as 18 sobrecartas maiores, encontradas na urna, e a que se refere o recorrente, não correspondiam ao total dos eleitores que votaram com as formalidades do art. 30, paragrapho 11, das Instrucções, os quaes eleitores, conforme refere a acta da eleição, foram em numero de 15;

Attendendo, assim, que, mesmo excluidos os votos desses 15 eleitores, que não assignaram nenhuma das folhas de votação, o total das sobrecartas restantes na urna seria de 269 e não de 266, como pretende o o recorrente;

Attendendo que, quer conferindo as folhas com a acta, quer cotejando a acta com a urna, quer, emfim, comparando o numero de sobrecartas modelo 18 com o de eleitores que votaram em separado, resalta evidente, em qualquer das hypotheses, a discordanca apontada entre o numero de votantes e o de votos recolhidos;

Accordam os Juizes do Tribunal Regional em negar provimento ao recurso e annullar a eleição procedida na secção em apreço, na conformidade do art. 50, alinea *d*) das Instrucções approvadas pelo dec. 22.627, de abril do corrente anno.

Sala das sessões do Tribunal Regional da Parahyba, aos 5 de junho de 1933. (Ass.) *Paulo Hypacio da Silva*, presidente; *J. Floscolo da Nobrega*, relator.

—

ACCORDÃO N.º 72

Processo n. 17 — Classe 3.ª — Natureza do processo — Recurso da decisão da 1.ª Turma Apuradora, não apurando a eleição realizada no municipio de Esperança (6.ª zona eleitoral), interposto pelo dr. Irenêo Joffily.

Relator — Desembargador Souto Maior.

O Tribunal Regional resolve dar provimento ao recurso e mandar que se proceda á apuração da eleição em apreço.

Relatados verbalmente e discutidos estes autos de recurso, interposto da decisão da 1.ª Turma Apuradora, que deixou a apuração da eleição realizada na secção unica, do municipio de Esperança, para o final dos trabalhos, visto não dispôr a Turma, na occasião, de elementos para a identificação dos eleitores que assignaram as folhas de votação. Verificado que, effectivamente, todos os votantes eram eleitores, opinou o exmo. dr. procurador regional para que fosse apurada a urna. Desté modo, accordam os Juizes deste Tribunal Regional de Justica Eleitoral em dar provimento ao recurso e mandar que se proceda á apuração da eleição procedida na referida secção.

João Pessôa, 8 de junho de 1933. (Ass.) *Paulo Hypacio da Silva*, presidente; *Souto Maior*, relator.

—

ACCORDÃO N.º 73

Processo n. 37 — Classe 5.ª — Natureza do processo — Reclamação do dr. Irenêo Joffily contra o acto do presidente do Tribunal Regional, não mandando proceder a novas eleições nas secções de Jacarahú (Mamanguape), 3.ª de Pombal, 1.ª de Catolé do Rocha e 2.ª e 3.ª de Serraria (Pilões de Dentro e Arara).

Relator — Dr. J. Floscolo da Nobrega.

O Tribunal Regional resolve não tomar conhecimento da reclamação.

Vistos e relatados os presentes autos de reclamação, em que o dr. Irenêo Joffily, candidato á Assembléa Nacional Constituinte, impugna a decisão do presidente deste Tribunal, que indeferiu o requerimento de novas eleições nas secções de Jacarahú, 3.ª de Pombal, 1.ª de Catolé do Rocha e 2.ª e 3.ª de Serraria; e

Considerando que dos actos de decisões do presidente do Tribunal Regional, o recurso cabivel é o estatuido no art. 104 do Codigo Eleitoral, cujo processo se acha ordenado nos arts. 66 e seguintes do respectivo Regimento Interno;

Considerando, assim, que, na hypothese, é flagrante a improprieidade do recurso de que lançou mão o reclamante, porquanto a reclamação só é admissivel dos actos e decisões para os quaes não haja outro recurso previsto na lei;

Accordam os juizes do Tribunal Regional da Parahyba em não tomar conhecimento da reclamação.

Sala das sessões, aos 14 de junho de 1933. (Ass.) *Paulo Hypacio da Silva*, presidente; *J. Floscolo da Nobrega*, relator.

Conferem com os originaes que se acham archivados na Secretaria deste Tribunal. João Pessôa, 1 de julho de 1933. — **Carlos Bello Filho**, director da Secretaria.

MAIZENA DURYEA

A CONSERVARÁ ROBUSTA E FELIZ

A Maizena Duryea é um alimento puro que se extrahe do milho, e um dos melhores para as crianças. Contêm elementos nutritivos e fortificantes, que darão força e vigor aos bebês e tornarão as suas faces rosadas e seus olhos brilhantes.

A Maizena Duryea tem um sabor delicioso. Além de alimentar o bebê, serve para preparar innumeros pratos deliciosos, facil e economicamente.

Gostariamos de lhe enviar o nosso livro de "Receitas" Para isto, basta devolver-nos o coupon abaixo.

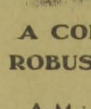

REFINAÇÕES DE MILHO, BRAZIL S. A.
Caixa Postal 2972 — São Paulo
Remetta-me GRATIS seu livro
505 63
NOME.....
RUA.....
CIDADE.....
ESTADO.....

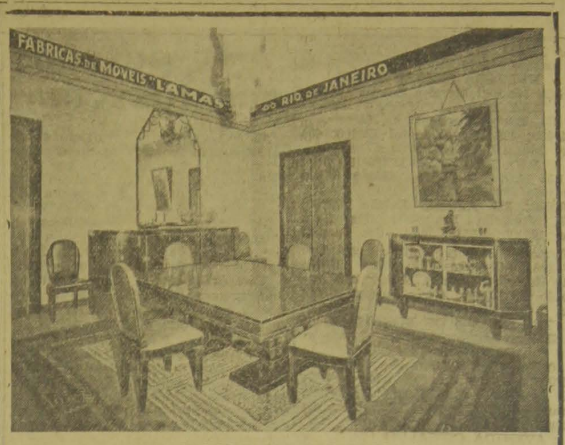

UNICA DEPOSITARIA NESTE ESTADO:

MOVELARIA FORMOSA

Rua Barão do Triumpho n. 410

JOÃO PESSÔA—PARAHYBA DO NORTE—BRASIL

Faz rostos formosos...

O Creme Rugol, formula da famosa doutora de belleza, dra. Leguy, é um producto insubstituivel para fazer a cutis formosa.

Eis os seus beneficos resultados:

1.º — Elimina rapidamente as rugas.

2.º — Evita que a pelle em qualquer estação do anno, se torne aspera ou sêcca.

3.º — Tonifica os musculos do rosto e fortalece a cutis.

4.º — Allivia promptamente qualquer irritação da pelle.

5.º — Extingue as sardas, manchas, cravos e pannos, deixando a pelle alva e suave.

6.º — Não estimula o crescimento de pellos no rosto e imprime á cutis um tom sadio e loução.

O Creme Rugol é insuperavel para massagens faciaes e é bom para todas as cutis. E' o melhor preparado para applicar-se antes de pôr o pó de arroz.

VIDA JUDICIARIA

SUPERIOR TRIBUNAL DE JUSTIÇA

39.ª sessão ordinaria, em 10 de julho de 1933

Presidente — José Novaes.

O 3.º escripturario, na ausencia do dr. secretario — Pedro Lopes Pessôa da Costa.

Procurador geral — Mauricio Furtado.

Compareceram os desembargadores José Ferreira de Novaes, Manoel Ildefonso de Oliveira Azevêdo, Archimedes Souto Maior, Flodoardo Lima da Silveira e o dr. Mauricio de Medeiros Furtado, procurador geral.

Deram-se as seguintes occorrencias:

Distribuições — Ao desembargador Flodoardo da Silveira. Appellação criminal n.º 71, da comarca de Mamanguape. Appellante, o réo João Lisbôa da Silva; appellada, a Justiça Publica.

Ao desembargador Manoel Azevêdo. Idem, n.º 72, da mesma comarca. Appellante, o réo Manoel Ferreira da Costa, vulgo Pedro Jeremias; appellada, a Justiça Publica.

Ao desembargador Souto Maior. Idem n.º 73, da comarca de Catolé do Rocha. Appellante, a Justiça Publica; appellado, o réo Cicero Ferreira de Lima, vulgo "Bodinho".

Ao mesmo desembargador. Aggravo de petição civel n.º 13, da comarca de João Pessôa. Aggravante, d. Arimá Coimbra; aggravado, o dr. juiz de direito da 2.ª vara.

Passagens — Appellação criminal n.º 8, da comarca de Bananeiras. Relator, o desembargador Souto Maior. Appellante, o dr. promotor publico; appellada, a ré Josepha Maria da Conceição.

Idem n.º 40, da comarca de Catolé do Rocha. Relator, o desembargador Souto Maior. Appellante, o dr. promotor publico; appellado, Silvino Suassuna.

Idem n.º 10, do termo de São José de Piranhas, comarca de Cajazeiras. Relator, o desembargador Souto Maior. Appellante, o presidente do Tribunal do Jury; appellada, Bernardina Maria de Oliveira. O relator passou os respectivos autos á revisão do desembargador Flodoardo da Silveira.

Aggravo de petição civel n.º 7, da comarca de João Pessôa. Relator, o desembargador Souto Maior. Aggravante, a Perfumaria Mendel Ltd.; aggravado, o dr. juiz de direito da 1.ª vara.

Appellação civel n.º 20 (desquite amigavel), da comarca de Guarabira. Relator, o desembargador Souto Maior. Appellante, o dr. juiz de direito; appellados, Vicente Francisco de Araujo e Julia Francisca da Conceição. O relator passou com os respectivos relatorios ao 1.º revisor, desembargador Flodoardo da Silveira.

Appellação civel n.º 7, da comarca de João Pessôa. Appellante o dr. juiz de direito da 2.ª vara e dos feitos da Fazenda; appellados, Antonio da Silva Mello. O desembargador Souto Maior passou ao 2.º revisor, desembargador Flodoardo da Silveira.

Idem n.º 41, da comarca de Cajazeiras. Appellante, Geminiano de Souza; appellada, d. Nelia Bezerra de Andrade. O desembargador Souto Maior passou ao 3.º revisor, desembargador Flodoardo da Silveira.

Despachos — Aggravo de petição criminal n.º 38, da comarca de João Pessôa. Relator, o desembargador Manoel Azevêdo. Aggravante, o dr. juiz de direito da 1.ª vara.

Idem n.º 39, da mesma comarca. Relator, o desembargador Souto Maior. Aggravante, o dr. juiz de direito da 1.ª vara.

Idem n.º 40, da comarca de Patos. Relator, o desembargador Flodoardo da Silveira. Aggravante, o dr. juiz de direito; aggravado, Newton Armand.

Appellação criminal n.º 67, da comarca de Patos. Relator, o desembargador Flodoardo da Silveira. Appellante a Justiça Publica; appellado, Dionysio Carneiro da Cunha.

Aggravo civel n.º 12, da comarca de João Pessôa. Relator, o desembargador Manoel Azevêdo. Aggravante, d. Gasparina de Souza Lemos; aggravado, o dr. juiz de direito da 3.ª vara.

Appellação criminal n.º 70, da comarca de Mamanguape. Relator, o desembargador Souto Maior. Appellante, o dr. juiz de direito; appellado, Francisco da Silva ou José Henriqueta; appellada a Justiça Publica. Fôram os respectivos autos com vista ao dr. procurador geral.

Idem n.º 69, de Princêsa. Relator, o desembargador Manoel Azevêdo.

HYENA SÃO AS MANTEIGAS mais puras e mais saborosas que se fabricam no — Brasil. — Distribuidores no Estado: EUGENIO VELLOSO & C.a Rua 5 de Agosto, 55. End. teleg. "VELLOSO" JOÃO PESSÔA JURITY

Appellante, a Justiça Publica; appellado, Antonio Martins da Silva. Foi com vista ao appellado e depois ao dr. procurador geral.

Aggravo de petição criminal em autos de "habeas-corpus" n.º 39, da comarca de Pombal. Aggravante, o dr. juiz de direito; aggravado, Joaquim Alves de Souza.

Idem n.º 40, da mesma comarca. Aggravante, o dr. juiz de direito; aggravada, Maria Amelia do Rosario. O desembargador presidente designou o desembargador Flodoardo da Silveira, procurador geral "ad-hoc", no impedimento do effectivo.

Appellação criminal n. 64, da comarca de Campina Grande. Relator, o desembargador Paulo Hypacio. Appellante, a Justica Publica; appellados, os réos Manoel Felizardo do Nascimento e outros. O presidente designou o desembargador Flodoardo da Silveira para substituir o relator, ora em serviço no Superior Tribunal Eleitoral.

Carta testemunhavel n.º 1, da comarca de Itabayana. Relator, o desembargador Paulo Hypacio. Testemunhante, Antonio Bezerra de Menezes; testemunhado, o dr. juiz de direito. O presidente designou o desembargador Manoel Azevêdo para substituir o relator, ora em serviço no Superior Tribunal Eleitoral.

Appellação civel n.º 14, da comarca de Itabayana. Relator, o desembargador Paulo Hypacio. Appellante, José Bezerra de Lins; appellado, Nascimento Porfirio da Fonséca. O presidente designou o desembargador Souto Maior para substituir o relator ora em serviço no Superior Tribunal Eleitoral.

Pareceres — Appellação criminal n.º 32, da comarca de Areia. Appellante, o dr. promotor publico; appellado, o réo Manoel Cardoso de Lima.

Appellação civel n.º 19, da comarca de Bananeiras. Appellante, d. Maria de Farias Lyra; appellados, Zozimo Zeferino de Miranda e sua mulher.

Embargos ao accordão n.º da comarca de João Pessôa. Embargante, d. Anna Salles de Paula; embargados, Rosendo Augusto de Oliveira, sua mulher e Manoel Ribeiro da Silva e sua mulher. O dr. procurador geral apresentou em mesa com os respectivos pareceres.

Designação de dia — Aggravo de petição criminal em "habeas-corpus" n.º 32, da comarca de João Pessôa. Aggravante, o dr. juiz de direito da 1ª vara; aggravado, João Francisco do Nascimento.

Idem n.º 36, da mesma comarca. Aggravante, o dr. juiz de direito da 1ª vara; aggravado, José Seraphim Campos.

Idem n.º 33, da comarca de Campina Grande. Aggravante o dr. juiz de direito; aggravado Olegario Freire de Figueirêdo.

Idem n.º 34, da comarca de Patos. Aggravante o dr. juiz de direito; aggravado José de Oliveira, vulgo "Soldadinho".

Idem n.º 35, da comarca de Picuhy. Aggravante, o dr. juiz de direito; aggravado, José Amaro dos Santos.

Aggravo de petição criminal n.º 32, da comarca de Bananeiras. Aggravante, João Vicente; aggravado, o dr. juiz de direito.

Idem n.º 30, da comarca de Souza. Aggravante, o dr. juiz de direito; aggravado, Deusdet Barbosa de Almeida ou Deusdedit Almeida Barbosa.

Appellação criminal n.º 11, do termo de Sapé da comarca de Mamanguape. Appellante, a Justiça Publica; apellado, João Daniel Pereira.

Idem n.º 42, da comarca de Picuhy. Appellante, o dr. promotor publico; appellado, Manoel Paulino da Silva.

Appellação civel n.º 5, da comarca de João Pessôa. Appellante, d. Maria Alcina Borges; appellada, d. Esther Borges Bastos.

Recurso extraordinario nos autos de appellação civel n.º 24, da comarca de Patos. Recorrente, Enéas Claudino Ramos; recorrido, Pedro Caetano dos Santos. Foi designada a presente sessão para os respectivos julgamentos.

Julgamentos — Aggravo de petição criminal em "habeas-corpus" n.º 32, da comarca de João Pessôa. Relator, o desembargador presidente. Aggravante, o dr. juiz de direito da 1.ª vara; aggravado, João Francisco do Nascimento.

Idem n.º 36, da mesma comarca. Relator, o desembargador presidente. Aggravante, o dr. juiz de direito da 2.ª vara; aggravado, José Seraphim Campos.

Idem n.º 33, da comarca de Campina Grande, Relator, o desembargador presidente. Aggravante, o dr. juiz de direito; aggravado-, Olegario Freire de Figueirêdo.

Idem n.º 34, da comarca de Patos. Relator, o desembargador presidente. Aggravante, o dr. juiz de direito; aggravado, José de Oliveira, vulgo "Soldadinho".

Idem n.º 35, da comarca de Picuhy. Aggravante, o dr. juiz de direito; aggravado, José Amaro dos Santos. Negou-se provimento por unanimidade de votos, para confirmar as respectivas decisões aggravadas.

Aggravo de petição criminal n.º 32, da comarca de Bananeiras. Relator, o desembargador Flodoardo da Silveira. Aggravante, João Vicente; aggravado, o dr. juiz de direito. Negou-se provimento por unanimidade de votos, para confirmar o despacho aggravado.

Idem n.º 30, da comarca de Souza. Relator, o desembargador Manoel Azevêdo. Aggravante, o dr. juiz de direito; aggravado, Duesdet Barbose de Almeida ou Deusdedit Almeida Barbosa. Não tomou conhecimento do aggravo por unanimidade de votos.

Appellação criminal n.º 27, do termo de Teixeira, comarca de Patos. Relator, o desembargador Flodoardo da Silveira. Appellante, a Justiça Publica; appellados, Firmino Soares Ferreira e outros. Deu-se provimento, por unanimidade de votos, para mandar os respectivos réos a novo julgamento.

Idem n.º 11, do termo de Sapé, da comarca de Mamanguape. Relator, o desembargador Flodoardo da Silveira. Appellante, a Justiça Publica; appellado, João Daniel Ferreira. Deu provimento, por unanimidade de votos, para mandar o réo a novo julgamento.

Idem n.º 42, da comarca de Picuhy. Relator, o desembargador Souto Maior. Appellante, o dr. promotor publco; appellado, o réo Manoel Paulino da Silva. Negou-se provimento á appellação para confirmar a sentença appellada, votando o desembargador Flodoardo da Silveira pela condemnação do réo no gráo médio.

Recurso extraordinario nº 24. Relator, o desembargador Flodoardo da Silveira. Recorrente, Enéas Claudino Ramos; recorrido, Pedro Caetano dos Santos. Não se tomou conhecimento do recurso por unanimidade de votos.

Appellação civel n.º 65, da comarca de João Pessôa. Relator, o desembargador Flodoardo da Silveira. Appellantes, Celestin Marius Malzac e sua mulher; appelladas, d. Olivia Olivina Carneiro da Cunha e suas irmães. Negou-se provimento á appellação, para confirmar a sentença appellada, contra o voto do desembargador relator, sendo designado o desembargador Manoel Azevêdo para lavrar o accordão. Usou da palavra o advogado das appelladas, bel. Fernando da Cunha Nobrega.

Idem n.º 5, da mesma comarca. Appellante, d. Maria Alcina Borges; appellada, d. Esther Borges Bastos. Adiado pelo adeantado da hora.

Assignatura de accordãos — Petição de "habeas-corpus" n.º 17, do termo de Pilar. Impetrante o advogado provisionado Fenelon de Albuquerque Montenegro, em favor do paciente miseravel, José Francisco de Paiva.

Aggravo de petição criminal em "habeas-corpus" n.º 37, da comarca de Mamanguape. Aggravante, o dr. juiz de direito; aggravado, Francisco Soares da Costa.

Idem n.º 33, da comarca de Guarabira. Aggravante, o dr. juiz de direito; aggravado, José Antonio dos Santos.

Appellação civel n.º 38, da comarca de Mamanguape. Appellante, o dr. juiz de direito; appellado, o Estado da Parahyba. Fóram assignados os respectivos accordãos.

NÃO annunciem sem primeiro indagar qual o jornal de maior circulação no Estado.

Alfaiataria Griza

As ultimas creações em casemiras e brins

Confecção a cargo do sr. Mario Faraco que tem para cada freguez um figurino e um novo padrão de casemira

DR. OSCAR OLIVEIRA CASTRO

DOENÇAS DAS CREANÇAS

E CLINICA MEDICA

LUZ ULTRA VIOLÊTA — INFRA-VERMELHA

DIATERMIA

CONSULTORIO E RESIDENCIA **PRAÇA 1817 N.º 181**

TELEPHONE, 281 — CONSULTAS DAS 15 ÁS 18 HORAS

INDICADOR PROFISSIONAL

ADVOGADOS

DR. IRINEU JOFFILY — Rua Des Peregrino, 269 — Phone, 174.

DR. JOSÉ PEREIRA LYRA — Rua Nascimento Silva n. 88 — Ipanema. Caixa Postal 2628 — Rio de Janeiro.

DR. HORACIO DE ALMEIDA — Advocacia em geral — Av. João Machado. 108.
Escriptorio: Palacete da Associação Commercial.

DR. SYNESIO GUIMARAES — Causas civeis, commerciaes e criminaes — Rua Irenêo Joffily, 220.

DR. CLOVIS LIMA — Serraria.

DR. ORESTES LISBÔA — Praça Aristides Lôbo n. 78.

DR. OSIAS GOMES — Avenida Pedro I (Bairro novo do Montepio) — Tambiá.
Escriptorio: Palacete da Associação Commercial.

BEL. JOSÉ DE MIRANDA HENRIQUES — Advocacia em geral. — Alagôa Grande.

DR. ROMULO DE ALMEIDA — Advogacia em geral. Avenida Epitacio Pessôa. 870.

DR. JULIO RIQUE — Advocacia no civel — Rua S. José, 120.

DR. FERRER JUNIOR — Picuhy.

DRS. ANTONIO SA' E FERNANDO NOBREGA Escriptorio, rua Maciel Pinheiro, 88, 1.º andar (altos da Casa Penna).

DR. OCTAVIO DE NOVAES — Advocacia em geral. — Rua S. Elias. 228.

DR. ANTONIO CARLOS DA SILVEIRA — Advocacia em geral — Rua Visconde n. 11, Mamanguape.

DR. ANNIBAL MOURA — Advogado — Rua 13 de Maio. 690.

DR. ONESIPO A. DE NOVAES — Causa em geral — Itabayana.

CARTORIOS

DR JOAO MONTEIRO DA FRANCA — Escrivão dos Feitos da Fazenda e de Orphãos e Ausentes. Palacio das Secretarias.

CONSTRUCTORES

CUNHA & DI LASCIO — Construcções em geral. Rua Barão do Triumpho, 271 — Phone 48.

DENTISTAS

DR. A. C. MIRANDA HENRIQUES — Rua Duque de Caxias, 504 — Tel. 182.

DR. ALFREDO DE SA' — Rua Duque de Caxias, 614.

DR. OCTACILIO ELIAS — Rua Duque de Caxias, 504, 1.º andar. Phone, 182.

ENFERMEIROS

VENANCIO NOBREGA — Injecções e curativos em domicilios — Assistencia Municipal.

MEDICOS

DR. NELSON CARREIRA — Parto molestias das senhoras — Consultas das 10 ás 16 horas. Rua Duque de Caxias, 401 — Phone 130.

DR. JOAO SOARES — Molestias das creanças — Consultas, das 16 ás 18 horas, á rua Barão do Triumpho, 474. Residencia avenida Juarez Tavora, n. 536.

DR. ALCIDES DE VASCONCELLOS — Apparelho digestivo — Electricidade medica. Praça Anthenor Navarro, 14 — 1.º andar.

DR. EVILASIO PESSOA — Clinica Medica. Esp. Ap. digestivo. Cons rua Barão do Triumpho, 462, das 9,30 ás 11,30. Phone 40.

PARTEIRAS

ANTONIETTA PONTES — Rua e Elias, 116.

LUZIA PINHEIRO — Avenida Cap José Pessôa. 236.

MARIA DI PACE ROCCO — Aveni da General Osorio, 114 — Telepho ne 47.

JOSEPHA ALVES DE MELLO, parteira e enfermeira. Avenida Concordia n. 374.

PREPARATORIOS

DR. CLAUDIO PORTO — Lecções Arithmetica e Algebra. Horario: 8 ás 10. Rua Nova, 241 — Reabertura das aulas: 6 de fevereiro.

"JA' PROVASTES O SAL DE UVAS PICOT?"

Se ainda não o haveis provado comprae hoje mesmo um vidro em qualquer pharmacia. E' muito agradavel ao paladar e cura rapidamente os males do estomago, figado e intestinos, cujos principaes symptomas são :peso no estomago, somnolencia ou dôres depois das refeições, acidezbilis, dôres frequentes de cabeça, vertigens, enjôos, vomitos, digestão difficil, mau halito, arrotos azedos, lingua suja, nauzeas, ardor ou mau gosto na bôcca, prisão de ventre, irritação da pelle, extrema magreza ou propensão extrema para engordar.

Vende-se a preços modicos em todas as pharmacias ou directamente no depositario para o Brasil, sr. S. V. Mangual, Avenida Men de Sá, 253, Rio de Janeiro.

Preço pelo correio: Vidro grande 7$500, 3 vidros 20$000.

INFORMES COMMERCIAES

EXPORTAÇAO

DIA 14:

J. Ferreira da Silva & C.ª — 1 grade com amostras de chapéos.

Comp. de Tecidos Paulista — 324 fardos de tecidos e 24 ditos de artefactos.

Antonio Barbosa Coêlho — 376 couros de boi, verdes.

Standard Oil Company of Brasil — 150 tambores de ferro, em retorno.

Ind. Reunidas F. Matarazzo — 5 caixas com oleo desodorizado "Sol Levante".

PAUTA dos principaes generos de producção e manufactura do Estado sujeitos a direito de exportação da semana de 17 a 23 de julho de 1933:

Aguardente de canna, litro	$300
Aguardente de mel ou cachaça, litro	$200
Alcool, litro	$560
Algodão sertão Seridó, kilo	2$300
Algodão Matta, kilo	2$300
Algodão em caroço, kilo	$866
Algodão rebeneficiado, Sertão, kilo	1$450
Algodão rebeneficiado, Matta, kilo	1$500
Algodão residuos de pióllho beneficiado ou linter, kilo	$400
Algodão — Residuos de piolho rebeneficiado, kilo	$700
Residuos de piolho bruto de descaroçador, kilo	$150
Arroz descascado, kilo	$800
Assucar refinado de 1.ª, kilo	$800
Assucar refinado de 2.ª, kilo	$700
Assucar de usina, kilo	$650
Assucar triturado, kilo	$580
Assucar crystal, kilo	$560
Assucar branco, kilo	$450
Assucar demerara, kilo	$450
Assucar someno, kilo	$380
Assucar mascavinho, kilo	$360
Assucar mascavado, kilo	$300
Assucar bruto sécco ou 3.º jacto, kilo	$260
Assucar melado, kilo	$200
Borracha de mangabeira, kilo	1$500
Borracha de maniçoba, kilo	1$500
Batatas nacionaes, kilo	$200
Café, kilo	1$200
Café moido, kilo	2$000
Côco, cento	12$000
Couros de boi, sêccos salgados, kilo	1$600
Couros de boi, sêccos espichados, kilo	2$000
Couros de boi, sêccos flôr de sal, kilo	1$800
Couros verdes, kilo	$700
Couros de bode, kilo	6$000
Couros de carneiro, kilo	5$500
Courinhos de outras especies de animaes, kilo	4$000
Farinha de mandioca, litro	$200
Feijão mulatinho, litro	$700
Feijão Macassar, litro	$500
Fava, litro	$500
Milho, litro	$400
Oleo refinado de semente de algodão, litro	1$700
Oleo crú de semente de algodão, litro	$650
Oleo de semente de mamona, litro	1$500
Pasta de semente de algodão, kilo	$140
Raspas de sola polida, kilo	2$000
Raspas de sola, envernizada, kilo	2$400
Semente de algodão, kilo	$153
Sementes de mamona, kilo	$250
Tacões ou quadras de raspas de sola, kilo	1$000
Vaqueta ou couros preparados, kilo	4$200

Os demais productos constam da Pauta geral.

PARAHYBA HOTEL

EDIFICIO NOVO

CASA DE 1.ª ORDEM

MANTENDO ESCRUPULOSO SERVIÇO CULINARIO REGIONAL, NACIONAL E INTERNACIONAL.

PONTO CENTRAL DA CIDADE E DE BONDE PARA TODAS AS LINHAS

Praça Vidal de Negreiros -- João Pessôa

A União

ORGAM OFFICIAL DO ESTADO

COMPOSTO EM LINOTYPOS — IMPRESSO EM MACHINA ROTOPLANA "DUPLEX"

ANNO XLI | JOÃO PESSÔA (Parahyba) — Domingo, 16 de julho de 1933 | NUMERO 159

As Obras contra as Sêccas do Nordéste

(Conclusão da 10.ª pagina)

passa de pontos mal illuminados ás scintillações das lampadas electricas.

Atravessamos o Piranhas com facilidade. Os automoveis galgam as rampas rapidamente, mas eis-nos, agora, frente ao marulhento Pianco que veda a nossa passagem.

Situação realmente paradoxal. Ilhados numa região totalmente assolada pelas sêccas!

Felizmente, os homens que dormem nas visinhanças de Pombal, nos ouvem e, com difficuldades, atravessamos o rio em balsa, para chegarmos a Patos ás 3 e 45 da manhã. Mal dormidos, partimos cerca de 9 horas para o açude de Santa Luzia, aliás de muito pouca importancia e capacidade reduzida — 11 milhões de metros cubicos apenas.

Este açude fica situado no valle do Seridó. Cortando com relativa facilidade de material silico argiloso, agua para os trabalhos de construcção, pois o rio tem no local da barragem um curso quasi perene e, dispondo de recursos proximos, não só de Campina Grande, como tambem de Gargalheiras, séde dos serviços do interior dos depositos de materiaes, a construcção em andamento vae quasi ultimada.

Para o corpo de barragem é empregado material pardo escuro, apiloado sem fendilhamento e de optima compressibilidade.

Pelo projecto não dispunha o Santa Luzia de sangradouro natural, que permittisse um armazenamento parcial, o que obrigaria em caso de inverno adeantado a preparar-se um sangradouro sobre a soleira em tempo fixado. No emtanto foi resolvida ultimamente a sua construcção, a qual, alheia ao projecto, vae se concluindo ao mesmo tempo que o açude. Santa Luzia foi o ultimo açude que visitamos.

Dahi, fomos subindo a Borborema por uma estrada de rodagem a mais perfeita de toda a zona até então percorrida, emquanto, no bafejo de uma prisa pura e agradavel, julgava ouvir, em voz sussurrante e dóce, os versos do mais notavel poeta nordestino, Augusto dos Anjos:

"Não! Jesus não morreu. Vive na [serra
Da Borborema, no ar da minha terra.
Na molecula e no atomo..."

Depois entramos na linha tronco Campina Grande-Patos e chegamos, á tardinha, áquella cidade, trazendo como encerrado o nosso programma de excursão que, com a volta, parecia não mais offerecer um desfecho de continuidade.

BARRAGENS

Tivemos, durante toda a nossa excursão, observando exclusivamente barragens de terra. Umas como as do Boqueirão do Piranhas, Pilões e São Gonçalo possúem nucleo central de concreto. As outras, projectadas sem nucleo central de concreto armado, são confeccionadas uniamente com terra, sendo empregado na totalidade das construcções material de bôa qualidade. Adopta-se geralmente para as barragens do Nordéste o perfil da Inspectoria quanto ao taludamento e largura da christa.

Nos açudes de maiores proporções, reveste-se externamente a parte de montante da barragem de terra com pedra e cimento, a fim de impedir o effeito da desagregação produzido pelas ondulações já bem accentuadas, devido ao grande volume d'agua armazenado. A fundação do montante deve ser rigorosamente impermeavel, evitando-se assim a infiltração das aguas pelo seu corpo, o que iria quebrar a solução de continuidade, constituida pelo contacto da barragem com o solo.

As infiltrações que passem pelo corpo da barragem, além da fundação impermeavel ameaçando esta dissolução de continuidade, deverão ser interceptadas pelas trincheiras construidas interiormente e por sua vez collectadas por drenos apropriados.

Necessariamente a parte de montante da secção, deve ser constituida de um material mais fino, menos poroso, mais impermeavel.

SANGRADOUROS

Nos açudes do Nordéste, os sangradouros são geralmente construidos bem proximos á barragem principal, collocados em pontos cujas condições topographicas facilitem sobremodo a vazão das aguas, a elle, são levadas por meio de muros de guia ou de govêrno. Em açudes, taes como o Piranhas, o sangradouro é do typo vertedor e occupa uma certa extensão do corpo da barragem.

CONCLUSÃO

Já, por bastante longa e demorada, devo finalizar esta estirada que ora apresento, á guiza de relatorio de viagem.

A reportagem geral da nossa visita aos sertões parahybanos, tão bem apanhada pelo talento do nosso collega Edgar dos Anjos evidenciou o valor de nossa excursão.

A entrevista concedida ao **Diario de Pernambuco** pelo chefe da nossa embaixada dr. Eurico de Mattos, parecer seguro de technico e professor, focalizou rapida, mas concretamente, os seus varios pontos de vista sobre as obras do sertão, mostrando claramente, á simples interpretação o quanto de engenharia teriamos que apprender.

Todavia na falta de alguma cousa que ficasse como indicio technico de uma excursão tão bem aproveitada, através de toda uma zona assolada pelo phenomeno climatico que se desenrola assustadoramente em oscillações periodicas, me inclinei a escrever ao correr da pena estas rapidas impressões.

Explanadas sem methodo, imbuidas da monotonia de uma linguagem totalmente desataviada, ellas, caracterizando nos seus desastrosos desvios a natureza torturada do Nordéste.

—

De programma apenas circumscripto á Parahyba, comtudo nós a percorremos em uma grande linha, visitando os seus maiores açudes.

Impressionou-nos bastante, a orientação sadia e activa, em phase organizadora e constructora, com que a Inspectoria do 2.º Districto busca equilibrar as varias forças dissemindas em differentes sentidos que promanam dos mais complexos problemas, com a resultante unica do esforço e da vontade, na lucta permanente e tenaz contra o clima ou melhor ainda, contra o deserto. Pena não termos podido visitar o Ceará, onde se erguem obras muito mais vultosas, fructo da resistencia organizadora do homem no resurgimento de um plano grandiosamente delineado.

Lá, na grande linha da cordilheira estendida sertões a dentro, que vae cortar quasi normalmnte a linha dos açudes parahybanos, a erosão das aguas seculares abriu os grandes boqueirões, dando logar aos maiores açudes do Nordéste. E é nos tributarios do Jaguaribe que se está construindo a barragem do Orós — a maior represa do Brasil — três bilhões de metros cubicos d'agua. Seria talvez a de maxima capacidade no mundo, si os americanos do norte, no afan de obras monumentaes, buscando evitar as inundações do baixo Colorado que, em annos mais chuvosos, prejudicam seriamente os seus campos de cultivo, na necessidade premente de agua destinada a irrigação de uma região mais ou menos árida, não empregassem a fabulosa somma de três milhões de contos para, no boqueirão de Boulder, construir uma represa cuja barragem collossal mede 162 metros de altura, permittindo ao açude uma capacidade de trinta bilhões de metros cubicos!

—

Já vive hoje o nosso sertanejo horas de alvorotadas esperanças. Confiante no tear das realizações proficuas, já espera dos neo-governantes a salvação promitente que de ha muito sonhava remansadamente no sombreado parco e exiguo das suas catingas. A quantos e quantos annos passou esperando demasiado pelas iniciativas dos govêrnos que, então absorvidos em mil outras cogitações desprovidas de importancia se desapercebiam inteiramente das necessidades geraes do seu vasto territorio. Não discerniam que o sólo immenso desta região devastada e abrasada pelas sêccas, exaurido pelos sóes ardentes do equador, é detentor de um grande potencial economico. E' bem de ver que com os recursos da technica, esta zona que busca pela successão das grandes desgraças se acostumar ao flagello, poderia transformar em riqueza as enormes reservas então latentes, na terra adusta...

Cumpre pois, doravante, aos novos govêrnos, o reerguimento economico-social dos sertões orientaes do Norte do Brasil. A impossibilidade apparente da regularização dos agentes athmospherico, devida á superficie calcinada e desnuda do sertão que, em determinados espaços periodicos cujas amplitudes vão successivamente diminuindo com os annos, forma columnas de ar quente, as quaes elevando-se dos planaltos, impellem as nuvens já elevadas a alturas ainda maiores, impulsionando-as para regiões mais longinquas, deu á nossa engenharia, orientado hoje pelo espirito dinamico de um grande nordestino, a missão ardua e relevante da salvação de alguns milhões de homens que a desventura de seculos não conseguiu vencer-lhes as suas athleticas organizações.

Architectado, agora, com o maximo de esforço e bôa vontade, o novo plano geral de acção das Obras contra as Sêccas, fomos encontrar a força de um grande impulso, toda a area sertaneja que de impulso, toda a area sertaneja que serviu de objecto a nossa excursão, na febre de um trabalho intelligente e patriotico, encetado numa nova cruzada cuja finalidade auspiciosa será a mas breve transformação economica do Nordéste.

E, como perspectiva da campanha ahi está a obra: os enormes açudes, verdadeiros lagos artificiaes, aptos a fornecerem ao homem, não só a agua destinada ao cultivo das terras então propicias ás lavouras e á criação do gado, mas tambem a pisciultura, fornecendo-lhe agora uma alimentação nutritiva e abundante pelo cruzamento scientifico, effectuado ha pouco tempo, das especies mais reproductoras com as mais alimenticias; a açudagem média é pequena disseminada pelos valles apropriados; os grandes poços e cacimbas escavadas nas estructuras do sólo; a arborização com os vegetaes menos infensos ao clima; a plantação em grande escala da palma, vegetal aquoso tão resistente as assoladas do deserto; e, finalmente, as grandes estradas de rodagem, hoje immensa rêde de communicações estendidas nos Estados do Nordéste, permittindo sobremaneira o rapido contacto com as zonas do interior.

Também, obra phantastica e vultosa, recurso optimo as soalheiras nordestinas, um pouco de alento da natureza dadivosa do sul á natureza torturada do norte, como diria Euclydes da Cunha, seria a realização do projecto de um canal arrojadamente lançado por extensões interminaveis, com oito elevações em seu percurso por meio de turbinas electricas conjugadas, o qual derivando do São Francisco, na zona pernambucana de Cabrobó, levaria para o valle do Jaguaribe, numa velocidade média de sessenta centimetros, uma descarga de vinte mil litros d'agua por segundo.

Sobre o lançamento deste canal teem surgido varias controversias, e o autor do seu projecto é assediado constantemente pelos criticos que discutem as possibilidades de sua construcção.

De qualquer forma, irreal ou razoavel, mera phantasia ou previsão futura, esta idéa viverá a miudo na mente dos nossos technicos, hoje como amanhã até que possamos dispôr de maiores recursos.

Maio de 1933.

(Do "Diario de Pernambuco").

A reunião semanal do Roto-ry Club

No Parahyba-Hotel realizou-se hontem, sob a presidencia do dr. João Mauricio de Medeiros, a reunião semanal do Rotary Club.

Compareceram o sr. interventor Gratuliano Brito, que foi saudado pelo dr. Pompeu Borges, director do protocollo, e os rotaryanos Waldemar Leite, José dos Prazeres Coêlho, Leonardo Arcoverde, H. Di Lascio, Hortensio Ribeiro, Alvaro Correia, Nestor de Figueiredo, Horacio de Almeida, Borja Peregrino, Pompeu Borges, João Mauricio, Dorgival Mororó e Pedro Baptista.

Os rotaryanos Dorgival Mororó e Pedro Baptista apresentaram minucioso relatorio de sua visita aos serviços da Inspectoria de Obras Contra as Sêccas na Parahyba e Ceará, onde estiveram representando o Rotary-Club.

O rotaryano Borja Peregrino solicitou o interesse da instituição para que não parassem os serviços da estrada de rodagem João Pessôa a Recife (via Gramame), alvitrando que fôsse dirigido um appello ao dr. Luis Vieira e ao exmo. sr. ministro José Americo.

Essa proposta, submettida a discussão, mereceu informações do rotaryano Leonardo Arcoverde e considerações dos srs. Waldemar Leite e dr. João Mauricio de Medeiros e o apoio do sr. Interventor Federal, que se promptificou a empenhar-se no sentido do seu bom exito.

O sr. João Gimenes Hernandes, do Rotary Club de Juiz de Fóra, presente á reunião, foi saudado pelo dr. Pompeu Borges.

Ao terminar a sessão falaram o sr. interventor Gratuliano Brito e o rotaryano Gimenes.

O dr. João Mauricio, presidente do Rotary Club de João Pessôa, agradeceu a honra da presença do Chefe do Govêrno e do rotaryano juizdefo-rano.

A semanal, que decorreu na maior cordialidade, dissolveu-se ás 14 horas.

O SR. KARL KAUFMANN

foi nomeado para lugar-tenente da cidade livre e hanseatica de Hamburgo

BERLIM, julho — (Exclusividade para "A União", de João Pessôa) — Pela confiança do chefe allemão e chanceller sr. Adolf Hitler foi o sr. Karl Kaufmann, chefe do districto de Hamburgo do Partido dos Nacional-Socialistas, nomeado para logar-tenente da grande cidade livre e hanseatica de Hamburgo. Neste homem se espelha, symbolicamente, e dum modo raro, o ente do Nacional-Socialismo, a saber: juventude, força, energia e fidelidade até na morte para o chefe principal Adolf Hitler.

A confiança extraordinaria que é exprimida pela entrega dum cargo de tão grande responsabilidade a um homem de só 33 annos de edade se justifica pelas qualidades pessoaes da pessôa escolhida para o exercicio desta importante funcção, pois a juventude garante a extrema medida em força, energia e previdencia para um desenvolvimento favoravel de Hamburgo que, em consequencia dos seus muitos e extensos ramos economicos e particularmente commerciaes e maritimos-mercantes e da sua altura geral em cultura, será um dos factores e elementos que em harmonia com o ardente desejo da nação allemã, em todas as partes e o mais efficazmente pode contribuir para a reanimação da Allemanha.

Karl Kaufmann nasceu em 10 de outubro de 1900, em Krefeld, uma cidade de industria ao oéste da Allemanha. Com uma edade de 17 annos elle entrou como voluntario no exercito allemão, para defender a sua patria contra a phalange dos seus inimigos. O sr. Kaufmann começou o seu serviço militar na secção 7 de aviação em Brunsviga, continuou no regimento de infantaria 92 e mais tarde na infantaria da montanha, secção 5 das metralhadoras. Depois do fim da guerra fez Kaufmann parte da companhia de assalto von Killinger, das tropas de protecção voluntaria da Silésia superior. Tomou parte nos combates contra os polacos que invadiram a Silésia supdrior. No anno de 1923 foi Kaufmann um dos chefes do commando da Sabotagem, uma consequencia espontanea da resistencia passiva que os allemães oppuzeram á invasão do territorio do Ruhr. Depois do fim das lutas no territorio do Ruhr, trabalhou Kaufmann durante dois annos como operario simples na industria de madeira e na agricultura.

O logar-tenente é um dos co-fundadores do Partido dos Operarios Nacional-Socialistas Allemães, visto que elle já no anno de 1921 entrou no partido.

Como chefe do seu partido (Naci) no districto de Elberfeld, foi Kaufmann eleito para a dieta prussiana, mas renunciou este cargo, quando em 1930, em Hamburgo, recebeu um mandado para o Parlamento Allemão (Reichstag). Desde 1929 elle é chefe do districto de Hamburgo do partido dos "Naci", que naquelle tempo tinha cerca de 800 membros. Para o tempo das lutas decisivas arranjou Kaufmann milhares de membros e amigos á disposição do chefe Adolf Hitler.

A recente nomeação de Karl Kaufmann para logar-tenente de Hamburgo é de grande importancia para a politica allemã interior e também estrangeira. É em primeiro logar uma prova para a firme vontade do chanceller de unir todos os assumptos publicos do Estado debaixo das suas mãos. E é a primeira vez que os pensamentos duma união que nos seculos passados em vão se procurou formar, se torne a realidade. A nomeação é ainda uma prova da firme vontade do govêrno de ajudar e levar o movimento e a elevação nacional a uma plena victoria. Isto consta á evidencia claramente pelo facto que em todos os districtos do partido dos Nacional-Socialistas na Allemanha sempre os chefes dos districtos fôram nomeados logar-tenente. Portanto, se cumpre inteiramente o desejo do povo, exprimido pela eleição do parlamento (Reichstag), de executar e levar a cabo o programma do partido "Naci".

Ha algumas semanas se discutiu na imprensa allemã a possibilidade da nomeação de um commum logar-tenente para as tres cidades hanseaticas Hamburgo, Luebeck e Bremen. Este plano parecia ter a vantagem de unir os interesses dos portos e da navegação mercante, que são muito importantes para tornar prospero o trabalho allemão, mas só se deixam reunir cousas que na realidade pertencem um a outro e que desenvolvem uma actividade egual em todos os sentidos. Mas a diversidade das tradições hanseaticas dos tres portos provou a evidencia nos ultimos decennios, nos quaes o modo de partir e especializar o trabalho, que é um signal particular do nosso tempo, chegou á florescencia, que para Hamburgo terá maior vantagem de ter um logar-tenente só para si. Não póde haver duvida que nos methodos das tres cidades ha uma variedade, não nos seus alvos, visto que os tres portos são expoentes do trabalho allemão. Foi, portanto, necessario consderar estas particularidades e originalidades exemplares das tres cidades hanseaticas na nova organização do Estado allemão e considerando-se este ponto de vista, significa a nomeação do logar-tenente em Hamburgo uma comprehensão agradavel do govêrno allemão para os factos dados e é ao mesmo tempo uma affirmação cumprimentavel das particularidades hamburguezas, assim como tambem um reconhecimento da missão que Hamburgo tem de cumprir na reanimação e restauração nacional da Allemanha.

O actual burgomestre de Hamburgo, sr. Carl Vicent Krogmann, no documento que apresentou ao logar-tenente Kaufmann, por occasião da ceremonia da inauguraão, exprimiu bem acertado que: "Ser hamburguês, quer dizer ser allemão". Durante a sua estada na cidade hanseatica ao rio Elba, o sr. Kaufmann teve numerosas occasiões de travar conhecimento com as particularidades e originalidades da cidade de Hamburgo, com as suas qualidades e capacidades que adquiriu e sua posição digna de inveja no mundo, com os seus bons resultados do seu immenso interesses para innovações, com o seu facil entendimento para as necessidades de vida das outras nações e da sua viva cognação da ala e necessaria importancia e significação das amigaveis relações com as outras nações, a vantagem da prosperidade universal, o amôr para o proprio que na mesma altura também respeita ás particularidades e necessidades de vida das outras nações. Karl Kaufmann apropriou-se este espirito hamburguêses. Os exitos da sua anterior actividade em Hamburgo são uma garantia para o futuro desempenho do seu alto cargo como supremo chefe politico da cidade hanseatica de Hamburgo.

Varias noticias telegraphicas do país e do estrangeiro

Expedidos ás 10,15 do dia 14 e entregues nesta redacção ás 8,20 de hontem.

PARIS, 14 — Commemorando a data da quéda da Bastilha, o presidente da Republica concedeu indultos e reducção de pena a quatrocentos e um militares por delictos de diversas naturezas. (A União).

—

RIO, 14 — Procedente de S. Paulo chegou o sr. Macêdo Soares que, procurado pela reportagem, se recusou conceder entrevistas. (A União).

—

HESIN-KING, 14 — O inspector da alfandega maritima, conselheiro technico do estado Mandchú-Kuo, partiu para Londres, onde se demorará um anno no desempenho da missão de apresentar ao povo inglês o verdadeiro significado da causa do seu país. (A União).

—

NEW YORK, 14 — Telegrammas procedentes de Schenac informam que a esquadrilha Balbo levantou vôo de New Brunswick ás 8,50. (A União).

—

LONDRES, 14 — Diz-se que o chanceller do erario autorizou, a titulo de favor excepcional, o lançamento immediato no mercado britannico do emprestimo para a Australia, cujo producto será applicado no reembolso de outros emprestimos. (A União).

—

RIO, 14 — O Globo divulga a noticia de que serão concedidos três mêses de licença ao artista Raul Roulien, a fim de vir ao Brasil e tratar-se da fractura de um braço soffrida em serviço e do esgotamento nervoso consequente do excesso de trabalho. (A União).

—

ASSUMPÇÃO, 14 (Nacional) — O govêrno do Paraguay forneceu a seguinte nota á imprensa: "Houve hontem grande actividade de artilharia no sector de Nanawa. Continuam os reconhecimentos, tendo sido tomadas ao inimigo armas e munições". (A União).

—

RIO, 14 (Nacional) — A União Beneficente dos Motoristas Brasileiros promoveu grande desfile popular em signal de regosijo pelo restabelecimento do casal Getulio Vargas. (A União).

—

PORTO ALEGRE, 14 (Nacional) — Noticia-se que o interventor Flôres da Cunha recebeu com sympathia o convite que lhe fizera o capitão Affonso de Carvalho, chefe do govêrno de Alagôas, para visitar aquelle Estado. (A União).

—

RIO, 14 (Nacional) — Chegou a Guanabara o navio **Northean Prince**, trazendo a seu bordo muitos turistas norte-americanos, que estão fazendo uma viagem em torno á America do Sul. (A União).

—

RIO, 14 (Nacional) — A imprensa publica informação official dizendo não estar assentada a viagem do ministro Juarez Tavora a Minas, São Paulo e Rio Grande do Sul. (A União).

—

LONDRES, 14 (Nacional) — A Delegação Brasileira á Conferencia Economica Mundial apresentou á Sub-commissão de Coordenação da Producção a seguinte proposta sobre o café: "1.º as principaes nações productoras e exportadoras de café concordam em não promover ou contribuir para o augmento da producção desse artigo, prohibindo a renovação da plantação actualmente existente, impedindo-se, de inicio, o cultivo e desenvolvimento de novos cafezaes. 2.º Os países exportadores de café estão de accôrdo para examinar a possibilidade de adoptar-se um meio pratico para reduzir as suas offertas por três annos, a menos que a necessidade do consumo ou elevação dos preços tornem desnecessarias taes medidas". (A União).

—

RIO, 14 (Nacional) — A Legação da Bolivia fez publicar pela imprensa uma noticia divulgando haver sido aquelle país o primeiro a instituir o serviço de aviação para conducção dos feridos. (A União).