DIRECTOR INTERINO
JOSE' LEAL
GERENTE:
CLAUDINO MOURA

A União

ORGAM OFFICIAL DO ESTADO

Administração e Officinas:
Edificio da Imprensa Official
Rua Duque de Caxias
João Pessôa —::— Parahyba

ANNO XLIII | JOÃO PESSÔA — Sexta-feira, 8 de fevereiro de 1935 | NUMERO 33

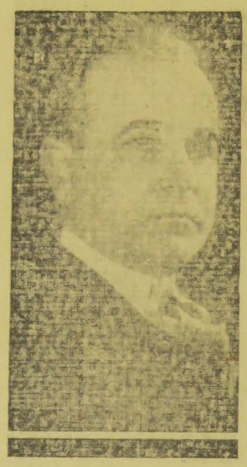

RIO, 7 — (NACIONAL) — O PRESIDENTE GETULIO VARGAS CONVIDOU HONTEM O SENADOR JOSÉ AMERICO PARA ALMOÇAR COM S. EXC. NO PALACIO RIO NEGRO. ACCEDENDO AO CONVITE, O EX-TITULAR DA VIAÇÃO SEGUIU, LOGO PELA MANHÃ, PARA PETROPOLIS, EM COMPANHIA DO DEPUTADO RUY CARNEIRO. O CHEFE DO GOVÊRNO RECEBEU COM GRANDE SATISFAÇÃO A VISITA DO SENADOR JOSÉ AMERICO, COM QUEM PALESTROU EM PARTICULAR, DESDE AS 14 ATÉ AS 16 HORAS, QUANDO O EMINENTE PARAHYBANO REGRESSOU Á CAPITAL. (A. B.).

"L'AMI DU PEUPLE"

O epitheto demagogico de Marat e titulo da sua fôlha rubra bem póde despir-se do seu caracter jacobino para applicar-se a uma tempera de branda feição democratica, a um fetichista da opinião publica, que a deseja sempre de olhos attentos para os seus menores actos como governo.

O governador Argemiro de Figueirêdo é, antes de tudo, um amigo do povo. Ordinariamente figuras egressas de campanhas populares, da intimidade das massas, que sentiram em derredor de si a forte respiração do enthusiasmo collectivo, metamorphoseam-se, pelas artes magicas do poder, nos symbolos de reaccionarismo e força que combatiam antes da ascensão. No governador da Parahyba, ao contrario, o poder requintou as virtudes essenciaes da affabilidade e da sympathia humana.

Quando na sua fala aos pessoenses, no seu dia de posse, da sacada do Palacio da Redempção, pronunciou s. excia. a peroração electrizante: "De hoje em diante as portas de Palacio estarão abertas para pretos e brancos, para ricos e pobres, para correligionarios e adversarios", entre os applausos freneticos de muitos houve sorrisos amarellos de incredulidade de alguns... Mas o governador vem cumprindo religiosamente o que disse ao povo. A sua primeira audiencia publica foi uma feira-livre. Multidão. Todas as classes sociaes. Todos os matizes da collectividade. E entre aquelle numero consideravel de pessôas ávidas de falar-lhe e vêl-o, s. excia. sem "aplomb", simples e á vontade no meio de todos, ouvia attentamente a cada um, consultava os seus auxiliares a respeito de cada reclamação, de cada pretenção, de cada interesse. Não se é governo do povo impunemente! S. excia. extenuou-se. Mas o Palacio da Redempção viveu os seus grandes dias de João Pessôa.

Neste momento em que os outros Estados, na sua phase de transição para a ordem constitucional, se defrontam com situações difficeis, dados os entrechoques de facções adversas, é digno de realce o ambiente cordialissimo de festa em que ascendeu ao poder o governador Argemiro de Figueirêdo.

A communidade mais impetuosa do Brasil ao apagar das luzes da Velha Republica, no presago crepusculo de 1930; que repellia a noção da autoridade encarnada pelo successor do seu Presidente sacrificado, dá hoje ao país, nesta auspiciosa alvorada de constitucionalização geral, um exemplo edificante de bom senso civico, de espirito de confiança e de ordem.

A propria bancada opposicionista ao votar em branco na eleição do candidato progressista ao governo do Estado, não votou noutro nome, accentuando um dos seus proceres que tal attitude não representava uma hostilidade mas uma "posição de expectativa desde que s. excia. não havia ainda explanado o seu programma de governo." Aprasava o seu apoio parlamentar para o futuro, para uma confirmação definitiva da expectativa publica em torno da administração Argemiro de Figueirêdo.

E a oliveira symbolica floresce na Parahyba...

ESTEVE EM PETROPOLIS O GENERAL FLÔRES DA CUNHA

RIO, 7 — (Nacional) — O interventor Flôres da Cunha, como se previa, adiou a sua partida para a estação de repouso, em S. Lourenço, não tendo, entretanto, nada assentado em definitivo a respeito.

Em sua visita ao presidente da Republica hontem, em Petropolis, o general Flôres da Cunha tratou do caso dos fretes maritimos, regressando a esta capital em companhia do general Góes Monteiro e do sr. Antunes Maciel. (A. B.)

A MOMENTOSA QUESTÃO DO AUGMENTO DOS FRETES

"O Brasil precisa de transportes rapidos e baratos. Já que não os podemos ter rapidos, devemos, pelo menos, tel-os baratos" — diz a A NAÇÃO o ex-ministro José Americo

Allegando a necessidade do augmento dos salarios, reclamado pelos maritimos, as companhias de navegação adoptaram, ha pouco, um criterio simplista: augmentaram os frétes. E assim agindo, aggravaram a angustiosa situação em que se debatem, devido á crise, os productores, o commercio e os consumidores. A solução encontrada pelas empresas serviu, tambem, para focalizar o quanto estamos distanciados, no Brasil, dos principios que regem a racionalização dos serviços publicos. E' que a majoração das tabellas prejudicará, principalmente, o Lloyd Brasileiro, segundo já tivemos opportunidade de demonstrar nestas columnas. Por isso mesmo, procurámos ouvir, hontem, sobre o momentoso assumpto, a palavra autorizada do sr. José Americo que foi, quando ministro da Viação, um ardoroso defensor daquella empresa official, cuja ruina total s. excia. evitou, oppondo, não raro, "resistencias épicas", ás investidas de todos quantos se interessavam pelo seu aniquillamento.

O sr. José Americo está residindo á rua Visconde Silva n.º 66. E' uma casa assobradada. Ao jornalista que transpõe os seus humbraes um detalhe logo fére a attenção: a modestia da installação. Do Ministerio, o sr. José Americo saiu como entrou: muito pobre.

"— O doutor José Americo?"

Um criado nortista diz-nos, com o seu sutaque arrastado, que o ex-ministro está em casa. Toma-nos o chapéo e nos indica um "fauteil", na sala de visitas — uma peça mobiliada com o estrictamente necessario. A' entrada um piano. Numa das paredes, um quadro, aliás quasi infallivel em todas as casas do nordeste: a imagem do Sagrado Coração de Jesus. Pertencente a uma familia de sacerdotes, o sr. José Americo é, como se sabe, um catholico praticante.

Poucos minutos de espera, e estamos diante do homem publico que foi o grande ministro da Revolução.

O ex-titular está rejuvenescido. Recuperou, na praia parahybana de Tambaú, a saude perdida durante o tempo que trabalhou, incessantemente e sem desfallecimentos, para cumprir a missão que lhe foi confiada pela revolução victoriosa.

Expuzemos o objectivo da nossa visita.

"— Estou afastado da politica e da administração" — ponderou s. excia.

Mas consente em dar, como particular, a sua opinião.

"— Sempre fui, quando ministro, contra o augmento dos fretes maritimos e das tarifas das estradas de ferro. No momento, a nossa producção não supporta gravames. Ella é insipiente. Dahi a necessidade da intervenção do Estado, no sentido de solucionar os problemas que se apresentam. O Brasil precisa de transportes rapidos e baratos. Já que não os podemos ter tão rapidos, devemos tel-os pelo menos baratos. Todos os esforços devem ser feitos, portanto, no sentido do barateamento. A majoração das tabellas, sobretudo affectando os generos de primeira necessidade, seria um desastre".

A' frente dos negocios da pasta da Viação, o sr. José Americo fez tudo que era possivel fazer para salvar o Lloyd. Excluiu qualquer intervenção politica na vida da empresa. Escolheu para seus directores, technicos de reconhecida competencia. Aboliu as passagens gratuitas. Evitou despesas inuteis. Regularizou as entradas e saidas, de accôrdo com as necessidades de cada praça. Traçou um programma para a renovação da frota, por um grupo successivo de vapores, de accôrdo com as suas possibilidades. Faltaram-lhe, porém, os recursos. Fôram-lhe negadas sommas que nada tinham, aliás, de astronomicas. E' que emquanto o ministro se batia pela realização de um plano modesto, em condições de ser executado, terceiros intervinham, na qualidade de intermediarios de propostas cheias de arremessos de imaginação, para a solução immediata do problema. Os seus esforços tornaram-se, assim, quasi inuteis.

Proseguindo, disse-nos o sr. José Americo que o problema da nossa Marinha Mercante não admitte soluções parciaes. Para resolvel-o o ideal seria a creação do Departamento Nacional

O senador José Americo, quando falava ao jornalista carioca que o foi ouvir a proposito do rumoroso caso da majoração dos fretes maritimos.

EDIÇÃO DE HOJE 12 PAGINAS

INFORMAÇÕES TELEGRAPHICAS

DO PAÍS E DO ESTRANGEIRO

A candidatura Mello Franco ao premio Nobel da Paz

RIO, 7 (Nacional) — Quando já havia sido encerrado o prazo para as inscripções dos candidatos ao Premio Nobel de Paz, o Storling recebeu communicação official que a Assembléa da China votara uma moção de appolo á candidatura do sr. Mello Franco, adhesão que em seguida foi transmittida ao Itamaraty pelo parlamento norueguês. (A. B.)

A Central do Brasil adquirirá três auto-motrizes

RIO, 7 — (Nacional) — A Central do Brasil adquirirá, sendo contratado que vae ser firmado com a "Fiat Brasileira" e cuja proposta havia sido feita ha tempo, três auto-motrizes rapidos, no valor total de 2 400 contos, sendo o modo de pagamento identico ao estabelecido na acquisição dos carros do trem Cruzeiro do Sul. (A. B.)

Um communicado do embaixador do Uruguay ao seu govêrno

RIO, 7 — (Nacional) — O embaixador do Uruguay, no Rio de Janeiro, enviou o seguinte communicado ao governo do seu país: "Governo brasileiro deu ordens para que sejam dissolvidos todos os Grupos que passam a fronteira penetrando no municipio de Santa Anna do Livramento, sendo os seus membros internados.

Tambem foi dada ordem para internação dos caudilhos Thomaz Barreto e Alfredo Lopes.

Acabo de visitar o ministro da Guerra, general Góes Monteiro, que me declarou que o exercito nacional vigia toda zona limitrophe, e fiscaliza a entrada dos insurrectos em territorio brasileiro, sendo todos desarmados e internados". (A. B.)

A proposito da visita do "Tuscalosa" e do "Ranger"

RIO, 7 — (Nacional) — Segundo noticias vehiculadas a proposito dos cruzadores americnos que viajavam em propaganda armamentista, o ministro Protogenes Guimarães abordado pelo "Diario da Noite", disse: "Para mim e para a Marinha a visita do cruzador "Tuscalosa" e do porta-aviões "Ranger", continúa sendo o que foi no momento em que se realizou: acto de gentileza e cordialidade do govêrno americano para com o Brasil". (A. B.)

O projecto do Codigo do Processo Penal

RIO, 7 — (Nacional) — A Commissão incumbida de elaborar o projecto do Codigo do Processo Penal está realizando as ultimas reuniões. De posse da materia vencida, o professor Gama Cerqueira, que é um dos membros da commissão, dedica-se ao trabalho de redacção final, de modo que o projecto possa ser enviado sem demora ao poder legislativo. (A. B.)

O habito não faz o frade...

SÃO PAULO, 7 — (Nacional) — O individuo Otto Hindersen, que se apresentava aqui, com vestes de frade, acaba de ser preso como autor de um desfalque de 53 contos. (A. B.)

Elementos extremistas presos em São Paulo

S. PAULO, 7 — (Nacional) — Continuam presos 31 estudantes extremistas, inclusive o filho do general Miguel Costa. (A. B.)

O internamento dos revolucionarios uruguayos no Brasil

PORTO ALEGRE, 7 (Nacional) — Informam da fronteira que o governo do Uruguay, por intermedio do seu embaixador no Rio de Janeiro, terminou as demarches com o governo brasileiro sôbre a internação dos revolucionarios no territorio nacional entre os quaes figuram politicos de evidencia. (A. B.)

O presidente Terra só acceita rendição incondicional

PORTO ALEGRE, 7 (Nacional) — Noticiam de Montevideu que nos meios officiaes corre que o coronel Uruta communicou ao presidente Terra haver recebido do chefe revolucionario Ezequiel Silveira uma declaração, segundo a qual está disposto a capitular sob garantia de vida para si e seus companheiros.

O presidente Gabriel Terra teria respondido que todos os cidadãos que pegaram em armas contra o governo deviam entregar-se sem condicções.

A iniciativa de Ezequiel Silveira é interpretada como prova clara do fracasso do movimento. (A. B.)

O sr. Carlos Maximiliano chegou aos pagos

PORTO ALEGRE, 7 — (Nacional) — Chegou aqui o ex-ministro Carlos Maximiliano a quem os jornalistas ouviram a respeito da lei de Segurança Nacional.

O jurisconsulto gaúcho declarou o seguinte: "Nada tenho a dizer sobre o assumpto. Não ha ainda a lei de Segurança Nacional. Ha apenas um projecto dependendo ainda de exames do Poder Legislativo. Fui convidado para collaborar na confecção do projecto mas recusei em virtude da minha qualidade de Procurador Geral da Republica. Terei mais tarde de dar parecer na mesma". (A. B.)

ESTRANGEIRO

A imprensa berlinense e os accôrdos franco-britannicos

BERLIM, 7 — Um orgam officioso desta capital publica interessante resumo dos commentarios da imprensa estrangeira sobre os resultados das negociações franco-inglêsas ha pouco realizadas em Londres. (A. B.)

O embaixador francês em Moscou esteve no Commissariado dos Negocios Exteriores

MOSCOW, 7 — O embaixador francês Alphand esteve na séde do Commissariado dos Negocios Exteriores da União Sovietica a fim de entregar ao sr. Litivinoff a copia authentica do communicado official distribuido em Londres, entendo o resumo das negociações franco-britannicas, concluidas ha pouco tempo. (A. B.)

Estão abusando da hospitalidade francesa

PARIS, 7 — Os organs dos partidos do Centro e da Direita continuam a protestar energicamente contra a actividade politica de alguns communistas emigrados do Sarre, reclamando do governo medidas radicaes no sentido de impedir qualquer intromissão desses elementos na politica interna da França. (A. B.)

O fallecimento de um escriptor francês

PARIS, 7 — Falleceu o escriptor George Leonotre, membro da Academia Francesa. (A. B.)

O fechamento do Congresso colombiano

BOGOTA', 7 — A providencia do governo fechando o Congresso Nacional repercutiu profundamente em todo o país. Motivou o mesmo o facto de ter o Senado se negado a approvar o artigo segundo do protocollo assignado no Rio de Janeiro, que pôs termo ao incidente de Lecticia, entre este país e o Perú.

O elemento popular acolheu o acto do presidente Affonso Lopez com grande sympathia. (A. B.)

A obra destruidora dos terroristas cubanos

HAVANA, 7 — Explodiram varias bombas na estação de radio de Caibarien que foi grandemente damnificada.

A estação ferroviaria de Colon foi destruida por um incendio ateado propositalmente. (A. B.)

O testamento do Rei-Soldado

LONDRES, 7 — Foi aberto solemnemente, o testamento do rei Alberto I, da Belgica, o qual consigna que se elevam a 10.783 libras o valor das propriedades deixadas na Inglaterra.

O referido documento recommenda que metade dessas propriedades passem ao actual rei Leopoldo III e que os seus três filhos se esforcem para proporcionar uma velhice feliz á rainha Elizabeth, porque 32 annos de exemplar devoção á familia e os inestimaveis serviços por ella prestados á patria a recommendam á gratidão dos filhos. (A. B.)

As enchentes estão inquietando a população londrina

LONDRES, 7 — A elevação anormal das aguas dos rios começa a causar serias inquietações nesta cidade e nas regiões circumvisinhas. (A. B.)

Definindo a politica externa da Hollanda

HAYA, 7 — O ministro dos Negocios Estrangeiros, sr. Degraeff, discursou hoje na Camara dos Deputados, fixando varios pontos da politica exterior do actual govêrno.

Declarou, entre outras coisas, o referido ministro, que a Hollanda nunca dará permissão para que aviões de países em guerra passem pelo territorio nacional, pois que isso representaria um attentado contra a sua neutralidade. (A. B.)

Vae a Paris o ministro do Exterior da Grecia

ANTHENAS, 7 — O ministro do Exterior da Grecia embarca hoje com destino a Paris, onde se submetterá a delicada intervenção cirurgica.

Nos circulos officiaes desmente-se a versão segundo a qual o mesmo titular solicitaria demissão antes da sua partida. (A. B.)

Estão sendo fechados os consulados americanos na Russia

MOSCOW, 7 — Annuncia-se de fonte official que o consulado geral dos Estados Unidos em Moscow foi extincto, o mesmo devendo acontecer a diversos consulados americanos nas principaes cidades russas, em virtude de se haver modificado a situação dos Estados Unidos em relação á União Sovietica. (A. B.)

Dissolvido o parlamento yugoslavo

BELGRADO, 7 — O parlamento Yugoslavo foi dissolvido esta noite, devendo as novas eleições se realizarem no proximo dia 5 de maio. (A. B.)

Será a paz de Varsovia?

RIVERA, 7 — O dia de hontem transcorreu sem novidade. Foi noticiado officialmente de que reina tranquillidade em todo o departamento de Rivera, accentuando-se a calma nos ultimos dias.

Chegaram cem homens pertencentes ao quarto regimento de Infantaria, com o proposito de restaurar as garantias do departamento. Em consequencia da chegada das tropas de linha, possivelmente amanhã abrirão os bancos as suas portas, reencetando a sua actividade.

Pessôas chegadas de Cochila Negra e Masoller, informam que sómente encontraram nos referidos logares elementos legaes.

Uma informação de fonte revolucionaria diz que no departamento de Cerro Largo se verificaram alguns choques, não se conhecendo ainda as consequencias.

Tambem circula a noticia de que faltam informações do paradeiro do caudilho Basilio Munhoz, que estava homiziado nos arredores de Durazno, no localidade proxima de Passo los Toros. (A. B.)

O Centenario da Colonização Portuguesa em Pernambuco

LISBOA, 7 — A Sociedade de Geographia nomeou seu representante á Exposição das Commemorações do quarto centenario da colonização portuguesa, em Pernambuco, o sr. Hermogenes Araujo Aurelio. (A. B.)

VIDA ESCOLAR

LYCEU PARAHYBANO

Resultado dos exames procedidos no Lyceu Parahybano de accordo com o Art. 10 da lei N. 11 de 12 de dezembro do anno passado.

1.ª SERIE

Aloysio Correia de Sá e Benevides em Portugués 25 Francês 12, Geographia 38, Mathematica 11, Historia 29, Sciencias 36 e Desenho 30.

Eudes Andréa de Farias em Portugués 42, Francês 39, Geographia 48, Mathematica 29, Historia 28, Sciencias 36 e Desenho 15.

Gonçalo de Almeida Coutinho em Portugués 32, Francês 24, Geographia 51, Mathematica 43, Historia 29, Sciencias 35 Desenho 25.

José Romero Rangel em Portugués 43, Francês 37, Geographia 53, Mathematica 20, Historia 33, Sciencias 33 e Desenho 50.

José Carlos Pereira do Lago em Portugués 31, Francês 35, Geographia 59, Mathematica 25, Historia 48, Sciencias 41 e Desenho 10.

Maria do Carmo Prado de Sousa em Portugués 45, Francês 29, Geographia 47, Mathematica 16, Historia 15, Sciencias 35, Desenho 40.

Orlando Cavalcanti de Farias em Portugués 39 Francês 31, Geographia 52, Mathematica 38, Historia 29, Sciencias 32, Desenho 35.

Paulo Moacyr Feijó da Silveira em Portugués 37, Francês 28, Geographia 56, Mathematica 23, Historia 23, Sciencias 32, Desenho 30.

Cicero de Oliveira Gonçalves em Portugués 35 Francês 15, Geographia 59, Mathematica 34, Historia 22, Sciencas 35, e Desenho 45.

José Glauco Veiga em Portugués 36 Francês 46, Geographia 55, Mathematica 9, Historia 29, Sciencias 27 e Desenho 25.

2.ª SERIE

Arthur Hermeto Correia da Costa Junior em Portugués 45, Francês 14, Inglês 40, Geographia 46, Mathematica 39, Historia 26, Sciencias 32 e Desenho 60.

Antonio Fonseca de Medeiros em Portugués 39, Francês 7, Inglês 18, Geographia 41, Mathematica 37, Historia 39, Sciencias 50 e Desenho 55.

Manuel de Araujo Torres em Portugués 38, Francês 33, Inglês 30, Geographia 49, Mathematica 19, Historia 32, Sciencias 40, e Desenho 45.

4.ª SERIE

Bento Pereira Diniz em Portugués 32, Francês 38, Inglês 54, Latim 22, Geographia 60, Mathematica 64, Historia 41, Physica 56, Chimica 13, Historia Natural 38 e Desenho 60.

5.ª SERIE

Hildebrando Torres Espinola em Latim 29, Physica 81, Chimica 28, Historia Natural 56 Mathematica 28, Historia do Brasil 46, Cosmographia 68 e Philosophia 49.

Jacques Neiva de Oliveira em Latim 14 Physica 61, Chimica 32, Historia Natural 35, Mathematica 21, Historia do Brasil 36, Cosmographia 66 e Philosophia 44.

Othonieta Paiva em Latim 30 Physica 46, Chimica 24, Historia Natural 38, Mathematica 38, Historia do Brasil 45, Cosmographia 58 e Philosophia 48.

Zuila Vinagre de Andrade em Latim 32, Physica 44, Chimica 23, Historia Natural 42, Mathematica 31, Historia do Brasil 37, Cosmographia 42, Philosophia 42.

Um desmentido da Directoria Geral de Saúde Publica

RIO, 7 — (Nacional) — A Directoria Geral de Saúde Publica assegura que não existe o falado surto epidemico do typho, no Rio. (A. B.)

O govêrno da Colombia mandou fechar o Congresso

BOGOTA' 7 — O chanceller sr. Herrero, em nome do governo, ordenou o fechamento do Congresso Nacional, porque o Senado recusou a approvação ao 2.º paragrapho do artigo 2.º do Tratado de Lecticia, assignado no Rio.

A situação interna do país é precaria, em consequencia de não existir grupo partidario com maioria no parlamento de modo a assegurar um trabalho regular.

Acredita-se que o governo actual não poderá se manter no poder em face da situação caracterizada de franca hostilidade á sua orientação. (A. B.)

BOGOTA' 7 — Em sessão de hontem do Senado, empatou duas vezes por 28 votos a votação do artigo segundo do protocollo Lecticia, assignado o anno passado no Rio de Janeiro. Esse facto, que equivale a uma desapprovação, de accôrdo com o regimento interno do parlamento, levou o sr. Olaya Herrera, titular do Exterior, a ler immediatamente o decreto do fechamento do Congresso.

O governo annuncia que fará vigorar o referido protocollo, até a eleição do futuro parlamento que sobre elle deverá pronunciar-se. (A. B.)

AS DAMAS de bom gosto usam vestimentas apropriadas. Na praia, por exemplo, usarão tecidos de malha. A "Casa York" acaba de receber uma linda collecção de modêlos elegantes.

O 42.º ANNIVERSARIO DA "A UNIÃO"

Enviaram-nos felicitações pelo transcurso do 42.º anniversario da **A União** os nossos amigos sr. Luiz de Menezes Machado, desta capital, e o advogado Octavio de Sá Leitão, de Catolé do Rocha.

DR. NEY DE ALMEIDA

CIRURGIA

DOENÇAS DE SENHORAS. PARTOS

CONSULTORIO: RUA DUQUE DE CAXIAS, 504. 1.º ANDAR. (Em frente ao "Parahyba-Hotel") — Das 14 ás 15 horas.

A RAZÃO DE UM DECRETO

Quem lê revistas e jornaes da Europa e dos Estados Unidos, revistas e jornaes economicos, sabe que o mundo inteiro se occupa presentemente do algodão brasileiro. Ha as nações importadoras que se alegram pelo apparecimento em grande escala de uma fibra resistente e uniforme que vae enfrentando victoriosamente os tradicionaes algodões norte-americanos. E ha os agricultores norte-americanos que se atemorisam com o surgimento de um formidavel concorrente, concorrente que se mostra capaz de conquistar immensa clientela.

Este movimento de admiração e temor que se faz em torno de um producto nacional enche-nos de orgulho. Infelizmente, aprofundando-se o caso, verifica-se tratar-se unica e exclusivamente do algodão paulista. Este, e unicamente este, é que enche de encomios as revistas algodoeiras da Inglaterra e da Allemanha e de receio as dos Estados Unidos. O algodão do Norte não consegue louvores. Citam defeitos, defeitos que indicam falta de bôa semente, de bons tratos culturaes e de beneficiamento adequado.

Vendemos algodão, é certo, mas a preços minimos, como producto desacreditado. Os termos podem parecer duros. Infelizmente temos em mãos dados que demonstram a saciedade o gráo de decadencia a que attingiu o producto nortista.

O governo parahybano não tem tido attitude mulsumanica ante tão grave emergencia. Procura enfrental-a resolutamente. E vencerá, pois não se tratam de meias medidas nem de paliativos. O sr. governador do Estado, dr. Argemiro de Figueirêdo, e o sr. Secretario da Producção, sr. Borja Peregrino, estão perfeitamente dispostos a dar á Parahyba algodão capaz de competir com o paulista e de merecer os elogios dos technicos estrangeiros e as preferencias dos fiandeiros de Manchester. Para isto muito ha a fazer. Uma das providencias que melhor resultado têm produzido é adoptar uma unica variedade de algodão. Em S. Paulo planta-se geralmente o Texas. No Estado da California tambem só se planta uma unica variedade. Na Parahyba, na zona da caatinga, só uma variedade algodoeira deve ser plantada — a Texas, que tão bons resultados deu o anno passado. Como se trata, porém, de uma medida radical convem pôl-a em pratica, este anno, apenas em alguns municipios. Assim, em 935, o plantio do Texas será obrigatorio nos municipios de Pilar, Itabayana, Ingá e no trecho de Campina Grande destinado ao herbaceo. A fiscalização será mais facil. Melhor calcular-se-á qual a quantidade de semente de que necessita o Estado. Em 1936 o decreto abrangerá todos os municipios da caatinga e do brejo.

A Directoria de Producção começou hontem a remessa de dezenas de milhares de kilos de bôa semente de Texas para os municipios attingidos pelo decreto. Seguem, hoje, com o mesmo destino, varios funccionarios que vão vender a semente e fiscalizar os plantios. A Directoria terá semente á venda nas seguintes localidades: Campina Grande, Queimadas, Galante, Ingá, Serra Redonda, Mogeiro, Itabayana, Pilar, S. José, Gurinhen, Mulungú, etc.

A Directoria de Plantas Texteis, que possue grande quantidade de bôa semente, proveniente de S. Paulo, as venderá a preços modicos.

O gesto energico e patriotico que o governo acaba de tomar mostra claramente o interesse que vae dedicando ás importantes questões economicas que, no momento actual, avassalam as attenções de todos os governantes cultos.

ACTUALIDADES

O GOVERNADOR teve, hontem, um dos seus dias de mais contacto com as classes pobres. Certamente, quasi toda essa gente não foi cumprimentar o sr. Argemiro de Figueirêdo, como os conterraneos prosperos, que se annunciam numa elegancia de cartão...

Perto de s. excia., ninguem pensava na escolha de um bom sorriso de parabens... Os homens humildes se comprimiam, olhavam soffregamente a porta franca com os olhos da necessidade. Iam se queixar, iam pedir ao governo, como Deus os ajudasse em sua timidez de desambientados...

***

CONFORTA o aspecto de movimento que já apresenta a cidade. Os que chegam, com essa franqueza de quem observa, sentem que estão pisando numa terra que anda para a frente. Pelo *Parahyba_Hotel*, pelos pontos de reunião, vê-se o desafogo com que se falla em uma "outra Parahyba" e a bôa vontade com que se esquece a "caveira de Burro" (enterrada, dizem, na Ladeira do Rosario...) Ha mais animação. O parahybano, de um pessimismo sem geito com a sua terra, com o commercio de sua capital, entorpecido na Maciel Pinheiro, já se expande, já ouve victrola na Beaurepaire Rohan ou desliza, no bom linho do verão, pelos escriptorios de commissões da rua Barão do Triumpho...

E, por volta das cinco horas, surge então a agradavel scena de uma cidade em crescimento. Todos correm a caçar os vehiculos. E os vehiculos fazem a volta, fogem, deixando a multidão...

Por fim, resta o commentario sobre a escassez de transportes para o lado dos que não têm vexame, até á hora da sahida dos vespertinos...

***

HAVIA em Itabayana, até 1925, um grupo de meninos muito unidos e alegres e que, pela vida agitada que levavam, se gabavam de ser os unicos caudilhos de suas noites pacatas...

Começaram aprendendo numa escola da praça da Industria. Passaram depois para as mãos do professor Mendonça. Com d. Marieta Medeiros, conheceram as franquezas de uma dedicação, animados pela Palmatoria. Endireitou-os o Gymnasio do dr. Orlando. E, finalmente, sem matar as esperanças paternas, fôram parar nas mãos habeis de duas jovens professoras.

Com o tempo, fôram se despedindo da terra. Esqueceram-na, de tão miuda, para se perder no meio de sonhos e esperanças que se avolumavam em outras terras...

Hoje, com a pressa de se mostrarem ao mundo, já devem ter esquecido mesmo o trem que os dispersou para sempre...

W. M.

UM PIANO ESSENFELDER; mesmo como movel, é o complemento de uma residencia de pessoas de fino trato. Vendem-se em prestações. Maciel Pinheiro, 199.

As retrêtas da praça Venancio Neiva

Familias residentes em frente a esse logradouro pedem-nos noticiar a sua discordancia do appêllo feito ao digno commandante José Mauricio, no sentido de retirar, dalli, as retrêtas domingueiras, allegando em seu favor ser o unico divertimento a que assistem, semanalmente. Nos demais dias, apenas são constrangidas a supportar as mais variadas scenas attentatorias do pudor publico, aproveitando-se os protagonistas da deficiencia de illuminação.

VIDROS CONCAVOS E MOLDURAS — Vende a CASA DE RETRATOS. — Rua Duque de Caxias, 555 João Pessôa.

Symbolo expressivo do passado

Rio, 7 (Nacional) — Estudando a situação politica paulista, o Diario Carioca focaliza a posição do Perepê, após o advento revolucionario que encurralou o velho partido de São Paulo em seu antigo quartel general, de onde outrora partiam as ordens para todo o Brasil.

Agora, accrescenta o orgam carioca, o Perepê, decrepito e tropego, se arrasta pela politica brasileira como um symbolo bem expressivo do ambiente miseravel em que vivemos tantos annos. (A. B.)

CARNAVAL

"NAU CATHARINETA"

De accôrdo com o programma de instrucção organizado pelo almirante Nó Franca e referendado pelo capitão de mar e guerra Dion Villar, terá lugar, hoje, ás 20 horas em ponto, o segundo ensaio semanal da tribunação da Nau Catharineta, ao qual deverão obrigatoriamente comparecer todos os marujos inscriptos.

REGISTO

FEZ ANNOS HONTEM:

A menina Rhodezia, filha do sr. Antonio Cruz, funccionario da Empresa Tracção, Luz e Força, desta capital.

FAZEM ANNOS HOJE:

A senhorita Osarete de Lima Duarte, filha do nosso amigo sr. Antonio Bento Filho, proprietario e politico em Serraria.

— O menino Antonio, filho do sr. Elesbão Santiago, funccionario postal-telegraphico no interior do Estado.

— O joven Orlando Medeiros, filho do sr. Cicero Alves Torres, proprietario e fazendeiro em Patos.

— O sr. José Lino da Costa, residente em Esperança.

— O dr. José Ignacio de Miranda Pereira, advogado em Areia.

— O sr. João Alves de Sousa, commerciante em Serra Redonda.

— A senhorita Maria da Penha Santos, alumna da Escola Normal e filha do sr. Antonio Menino dos Santos, porteiro da Imprensa Official.

— A senhorita Nanã de Oliveira Lima, alumna do curso commercial do Collegio de N. das Neves e filha do sr. Benicio de Oliveira Lima, telegraphista nesta cidade.

— O joven Oscar Pereira de Lucena auxiliar do commercio desta praça.

BAPTISADOS:

Baptizou-se, no dia 21 de janeiro proximo findo, em Serraria, o menino Edgar, filho do sr. Ascendino Toscano de Britto e funccionario do Estado, e de sua esposa d. Corina de Carvalho Toscano.

— Foi levado á pia baptismal, no dia 3 do corrente, em Soledade, deste Estado, o menino José, filho do sr. Porphirio José dos Santos e sua esposa d. Rita Maria da Cunha alli residentes.

Foram padrinhos, por procuração, o sr. Antonio Menino dos Santos e sua esposa d. Euphrosina da Cunha Santos.

VIAJANTES:

Sr. Salvino de Figueirêdo — Vindo de Campina Grande, encontra-se, desde alguns dias nesta capital, o digno conterraneo sr. Salvino de Figueirêdo, figura de larga projecção naquella localidade, onde orienta uma das mais fortes e tradicionaes correntes politicas.

S. s., que é hospede do seu illustre filho, dr. Argemiro de Figueirêdo, governador do Estado, vem sendo cercado de attenções por todos os circulos da sociedade pessoense.

Acha-se nesta capital, onde veiu assistir o casamento de sua irmã, senhorita Hortencia Procopio, a exma. senhora d. Christina Silva, esposa do sr. Aloysio Silva, funccionario da agencia do Banco do Brasil em Campina Grande.

Dr. Jacyntho Martins — Em transito para Fortaleza passou, hontem, por esta capital, o engenheiro Jacyntho Martins, chefe da Secção da Inspectoria Federal de Obras Contra as Seccas na Bahia.

O digno viajante, que já trabalhou neste Estado, onde desempenhou cabalmente commissões importantes, foi recebido em Cabedello por numerosos amigos em companhia das quaes veiu até João Pessôa.

No "Parahyba Hotel" foi-lhe offerecido um banquete, discursando em nome dos homenageantes o sr. Carlos Rocha tendo agradecido o homenageado.

A' tarde o dr. Jacyntho Martins regressou para bordo do "Pedro II", no qual proseguiu viagem para o seu destino.

— De Fortaleza, onde se encontrava em visita a pessôas da familia, regressou, ante-hontem, pelo "Almirante Jaceguay", a sra. d. Yayá Mesquita, cunhada do dr. Octavio Mesquita, funccionario federal nesta cidade.

Dr. Francisco Ramalho — A bordo do "Pedro II", que hontem tocou no porto de Cabedello, viaja de regresso a Natal, o nosso conterraneo dr. Francisco Ramalho, alto funccionario da Inspectoria de Obras Contra as Seccas, na secção do Rio G. do Norte.

O dr. Francisco Ramalho que foi ao Rio de Janeiro como delegado-eleitor dos funccionarios publicos norte-riograndense, foi aqui muito cumprimentado, tendo os seus amigos offerecido-lhe um jantar de cordialidade no "Parahyba Hotel".

PIANOS ESSENFELDER os mais elegantes e de melhor sonoridade vendem-se em prestações. Maciel Pinheiro 199.

Prefeitura Municipal de João Pessôa

A Prefeitura solicita dos srs. constructores, commerciantes e proprietarios, a bem do transito nas vias publicas, não consentirem nas mesmas a permanencia de qualquer material, providencia essa em obediencia ao que dispõem o art. 84.° da Lei n.° 140, de 4-10-928 e alinea 4 da tabella annexa ao decreto n.° 282, de 22-12-933, abaixo transcriptos:

"Art. 84.° — Nenhum material destinado a construcções poderá permanecer nas ruas e passeios, impedindo o transito publico, por tempo maior que o estrictamente necessario á sua remoção para o recinto da obra, salvo licença da Prefeitura nos casos especiaes".

"Art. 1.° do dec. n.° 282, de 22-12-933 alinea 4: — Deposito de mercadorias nas vias publicas:

a) — pelo prazo maximo de 3 dias: até 9 metros quadrados, pagamento da taxa de 35$000 e por metro quadrado que accrescer, mais 5$000;

b) — por prazo excedente de 3 dias de cada dia, 15$000".

AS CLASSES CONSERVADORAS DA PARAHYBA VÃO HOMENAGEAR AO DR. IZIDRO GOMES

No salão nobre do edificio da Associação Commercial terá lugar a entrega do diploma de socio benemerito, áquelle illustre parahybano

As classes conservadoras da Parahyba, pelos seus elementos mais representativos, promovem, para o proximo sabbado, ás 20 horas, uma homenagem ao dr. Izidro Gomes da Silva, secretario da Fazenda do Estado, e elemento de prestigio no commercio e no seio da sociedade conterranea.

Dr. Isidro Gomes, secretario da Fazenda, que será homenageado pela entidade representativa das classes conservadoras

A homenagem terá lugar no salão nobre do palacête da Associação Commercial e constará da entrega do diploma de socio benemerito que aquella entidade vae conferir ao digno parahybano e quer fazel-o com a solemnidade que o proprio acontecimento justifica.

Em verdade, trata-se de uma merecida e expontanea prova de apreço que as classes que representam o commercio e a industria da Parahyba, devem ao dr. Izidro Gomes, cidadão que pela sua intelligencia, honradez e vastos conhecimentos dos problemas que interessam á economia do Estado e estão relacionados com o commercio, o têm collocado em situação privilegiada, entre os nomes mais em destaque no seio da laboriosa classe a que pertence e onde o foi encontrar o governador Argemiro de Figueirêdo, para entregar-lhe a pasta da fazenda, dentro do conceito de selecção que presidiu á escolha do seu Secretariado.

—

A commissão promotora da homenagem, que é composta de elementos destacados do nosso commercio e da industria, esteve no Palacio da Redempção convidando o dr. Argemiro de Figueirêdo para assistil-a, está assim organizada:

Hermenegildo Di Lascio, João Celso Peixoto de Vasconcellos, Carlos Guimarães, João de Vasconcellos, João Fernandes Lima, Joaquim Cavalcanti, Waldemar Leite, Estevão Gerson, Delfino Costa, dr. José Fructuoso Dantas, Manuel Soares Londres, Lourival Fernandes Lisbôa, João Ursulo Filho e dr. Flavio Ribeiro Coutinho.

Um appello ao governador da cidade

Moradores da avenida D. Adaucto, appellam para a reconhecida operosidade do illustre dr. Walfredo Guedes Pereira, no sentido de rasgar aquella arteria para os lados do parque Arruda Camara, uma vez que continúa a ser um "bêco sem sahida", o que muito vem tirar a sua actividade.

GRAVATAS e lenços de sêda. Os melhores typos, pelos menores preços, só na "CASA YORK".

NOTICIARIO

O sr. Rossine Carrazoni fez presente ao Parque Arruda Camara de um "Tamanduá Mirim", gesto que foi recebido pelo sr. prefeito dr. Walfredo Guedes Pereira com muita sympathia.

—

O sr. Virgilio da Silva, que perdeu uma carteira contendo varios documentos e pequena quantia em dinheiro, pede, por nosso intermedio, a quem a encontrou a fineza de entregal-a na Chefatura de Policia.

—

Communica-nos o sr. Antonio Carioca, que na Bomba "Standard" sob sua direcção, á praça Vidal de Negreiros vendem-se todos os dias, passagens para Recife, nas SOPAS de propriedade do sr. Diogenes Chianca.

Frequentar o "Café Moderno" é conviver com o escol social pessoense

O SERTÃO DA PARAHYBA E O SEU FUTURO ECONOMICO

A acção agricola official é uma realidade promissôra

O sertão do nordeste, mercê das suas imprevistas crises climatericas, era a terra feracissima das boiadas gordas metamorphoseada repentinamente em *steppe* esteril "com mendigos em todas as estradas e ossadas em todos os caminhos".

Enorme de extensão territorial, fertil e dadivosa em seus elementos organicos, inquebrantavel e brava na raça forte que a habitava e habita, á gleba d'alem Borburema via passar os tempos através da infancia desleal dos homens que mandavam os seus destinos. E o seu proprio povo, ora rico e feliz, ora brutalmente sacudido por remediavel adversidade, começava a se sentir só, a se acabrunhar nos amargos transes de uma pluviosidade leviana e incerta.

O 77 veio e passou. Os três oito, o 909, o 15, o 19, vieram e passaram. E o cabocolo forte, o cabocolo fatalista, o cabocolo abandonado, viu e venceu a miseria que o tragava em meio de uma vida bonançosa e feliz.

A população forte cresceu como crescem os fortes. Fructificou. Ampliou horizontes. Semeou o algodão moco forte e resistente como ella. E reagia a despeito de todos e de tudo.

Alguem viu a lucta desigual e tratou de ajudar o homem contra o meio. Mas pouco fez porque poucas eram as possibilidades de então e havia largueza demais excitando ambições. Depois, surgiram outros. E, por fim, culminando a pleiade de arrojados defensores do nordeste, appareceu José Americo para agir.

Começou a remodelação da terra semi-arida na razão directa da remodelação da Inspectoria de Obras Contra as Seccas. Surgiram barragens, feitas quasi mechanicamente, obstruindo as aguas revoltas dos rios. Nasceu a lavoura sêcca com todas as suas beneficas influencias. E um Brasil novo — como escreveu Pimentel Gomes — surgiu á luz tropical do nordeste hodierno.

O exemplo contagiou. Os moços dirigentes da Parahyba tomaram a si o encargo da lucta. O governo Gratuliano Brito abre um novo panorama na agricultura do Estado. Argemiro de Figueirêdo, outro moço vontadoso e emprehendedor, dá mão forte á obra dos seus antecessores, alargando-a de modo a abraçar o sertão em um immenso amplexo de energias vivificadoras.

Hoje, a agricultura official do Estado incorporou em seu programma a Parahyba toda. Trabalha, ensinando em 200 Campos de Demonstração. Com um anno de existencia, distribue 12.500 kilos de arroz, 200 mil mudas de abacaxi, 19.200 kilos de bôa semente de moco, 3.000 kilos de mocó R-37 de longa e cuidadosa selecção no Rio Grande do Norte, alguns milhares de mudas de arvores fructiferas, e canna, e parreiras e amoreiras. Tem sementes de soja, de milho, de varias especies de plantas horticolas, de mamona, *tung*, crotalaria. Faz plantios de leguminosas para adubação verde. Possue cerca de 500.000 kilos de semente de algodão "Texas", para os seus campos e para vender a preço de custo. Tem Posto de Expurgo, varios technicos, centenas de contos de machinas agrarias, milhares de kilos de insecticidas, adubos, pulverizadores.

A propaganda agricola, feita na "Parahyba Rural" e "Boletim de Producção", vasculha o Estado.

O inverno deste começo de 1935, tem sido formidavel. Capaz de fazer a felicidade dos sertanejos. A irrigação artificial, já por açudagens, já por motores-bombas que o governo do Estado pretende adquirir, tornou-se desnecessaria este principio de anno.

E a agricultura se alarga modernizando a vida, sacudindo a rotina prejudicial e archaica.

Ha dias, para cuidar com carinho do extremo sertão, foi creado, em Sousa, uma Inspectoria Agricola sob a direcção do dr. Paulo Alpheu de Miranda Henriques.

A este respeito o sr. Secretario de Producção, Commercio, Viação e Obras Publicas, recebeu os seguintes telegrammas:

"Sr. Borja Peregrino — Secretario Producção — João Pessôa — Inspector Agricola dr. Paulo Alpheu de Miranda encontra-se esta cidade contando todo apoio prefeitura sua missão. Saudações, *Eladio Mello*, prefeito de Sousa."

"Sr. Secretario de Producção — João Pessôa. — Prefeitos Sousa e Pombal manifestam satisfação programma apresentado em pról agricultura sertaneja. Apoiaram systema cooperação para completa realização dos serviços. Saudações, *Paulo Alpheu*, inspector Agricola.

A. L. G. L.

PARTE OFFICIAL

ADMINISTRAÇÃO DO EXMO. SR. DR. ARGEMIRO DE FIGUEIRÊDO

Decreto n.° 650, de 7 de fevereiro de 1935

Regula a venda de sementes de algodão destinadas ao plantio.

ARGEMIRO DE FIGUEIRÊDO, Governador do Estado da Parahyba,

DECRETA:

Art. 1.º — Fica prohibida, nos municipios de Ingá, Itabayana e Pilar e no trecho do de Campina Grande, destinado á cultura de algodão herbaceo, a semeadura de toda e qualquer semente de algodão que não seja da variedade "Texas big ball", proveniente dos Campos de Demonstração e Cooperação da Directoria de Producção e da Inspectoria de Plantas Texteis, ou importadas por estas Repartições.

Art. 2.º — E' tambem prohibida nesses municipios, sob pena de multa de um conto de réis, dobrada na reincidencia, a venda ou distribuição gratuita de sementes de algodão destinadas a plantio, desde que não tenham sido adquiridas da Directoria de Producção ou da Inspectoria de Plantas Texteis, e que será comprovado por meio de um certificado.

Art. 3.º — A Directoria de Producção e a Inspectoria de Plantas Texteis manterão nas sédes dos municipios referidos no art 1.º e nos respectivos districtos, depositos para venda de sementes destinadas a plantio.

Art. 4.º — Em casos excepcionaes, poderão a Directoria de Producção e a Inspectoria de Plantas Texteis autorizar a venda ou distribuição de sementes de algodão que não tenham sido produzidas nos seus campos de demonstração e de cooperação.

Art. 5.º — Aos technicos da Directoria de Producção e da Inspectoria de Plantas Texteis não poderá ser impedida a visita a qualquer plantio de algodão no Estado, para fins de fiscalização ou pesquiza.

Art. 6.º — Os algodoaes provenientes de sementes condemnadas serão arrecadados e queimados, sem direito de indemnização aos seus proprietarios.

Art. 7.º — Os algodoaes de variedade herbacea existentes nos municipios mencionados no artigo 1.º, plantados no anno passado ou nos anteriores, devem ser immediatamente arrancados e queimados e os que fôrem de agora por diante plantados serão arrancados e incinerados em janeiro do anno seguinte.

Art. 8.º — Com os mappas estatisticos cuja apresentação é obrigatoria, as repartições fiscaes, de accôrdo com o Dec. n.º 1406, de 26 de outubro de 1925, entregarão ás fabricas beneficiadoras de algodão uma nota, detalhando a quantidade de algodão beneficiado, a semente produzida e o fim a que se destinou.

§ unico. — Essas notas informativas serão encaminhadas directamente á Directoria de Producção, pelas repartições fiscaes, acompanhadas de uma relação dos estabelecimentos que porventura não as tenha apresentado e a cujos proprietarios será applicada uma multa de cem mil réis, dobrada na reincidencia.

Art. 9.º — O presente decreto entrará em vigor na data da sua publicação, revogadas as disposições em contrario.

Palacio da Redempção, em João Pessôa, 7 de fevereiro de 1935, 47.º da Proclamação da Republica.

Argemiro de Figueirêdo
J. de Borja Peregrino
Isidro Gomes da Silva.

Decreto n.° 651, de 7 de fevereiro de 1935

Crêa a Directoria Geral de Estatistica do Estado.

ARGEMIRO DE FIGUEIRÊDO, Governador do Estado da Parahyba do Norte,

Considerando a necessidade de unificar os serviços de Estatistica do Estado, de modo a tornal-os mais efficientes e dotal-os da technica que nos demais Estados vem orientando esses trabalhos,

DECRETA:

Art. 1.º — Fica creada a Directoria Geral de Estatistica do Estado, destinada á organização de todos os trabalhos que se relacionarem a esse ramo de serviço publico.

Art. 2.º — Passam a pertencer á Directoria ora creada a Secção de Estatistica actualmente subordinada á Secretaria da Producção, e os serviços de Estatistica Educacional, annexos á Directoria do Ensino Primario.

§ Unico. — Emquanto não fôr regulamentada a Directoria Geral de Estatistica, ficarão os departamentos acima alludidos funccionando como se encontram.

Art. 3.º — A Directoria Geral de Estatistica será subordinada á Secretaria da Producção, Commercio, Viação e Obras Publicas.

Art. 4.º — Revogam-se as disposições em contrario.

Palacio da Redempção, em João Pessôa, 7 de Fevereiro de 1935, 46.º da Proclamação da Republica.

Argemiro de Figueirêdo
José de Borja Peregrino.

GOVERNO DO ESTADO

EXPEDIENTE DO GOVERNO DO DIA 7:

Decretos:

O Governador do Estado da Parahyba nomeia a adjuncta do Grupo Escolar "Professor Cardoso", da villa de Alagôa Nova, d. Vicentina Alves de Lima para exercer, interinamente, o cargo de professora do mesmo Grupo, durante o impedimento da serventuaria effectiva, servindo-lhe de titulo a presente portaria.

O Governador do Estado da Parahyba nomeia a normalista diplomada d. Auta Miranda Cardoso para exercer, interinamente, o cargo de adjuncta do Grupo Escolar "Professor Cardoso", da villa de Alagôa Nova, durante o impedimento da serventuaria effectiva, servindo-lhe de titulo a presente portaria.

O Governador do Estado da Parahyba designa a comarca de Princeza para nella ter exercicio o juiz de direito em disponibilidade, bel. João Navarro Filho, devendo solicitar seu titulo á Secretaria do Interior e Segurança Publica.

SECRETARIA DO INTERIOR E SEGURANÇA PUBLICA

Directoria do Ensino Primario

EXPEDIENTE DO SECRETARIO DO DIA 6:

Decreto:

O Director do Ensino Primario resolve nomear o sr. Francisco Moreira de Albuquerque, para exercer o cargo de inspector administrativo do Ensino de Serra Branca do municipio de S. João do Cariry.

SECRETARIA DA FAZENDA

EXPEDIENTE DO GOVERNO DO DIA 7:

Petições:

De d. Maria Nery Spinelli, fiel de thesoureiro da Recebedoria de Rendas, requerendo 2 mêses de licença, em prorogação á que estava gosando — Submetta-se á inspecção de saude.

Do dr. Odon Bezerra Cavalcanti, requerendo pagamento dos seus vencimentos relativo ao mês de outubro de 1931, que deixou de receber, quando no exercicio de Secretario do Interior e Segurança Publica — A' Secretaria da Fazenda para informar.

Folhas:

De José Barbosa da Silva, referente aos serviços prestados no Palacio das Secretarias, durante o mês de janeiro ultimo — Pague-se a quantia de 155$000.

Do pessoal que trabalhou na Directoria de Producção, durante o mês de janeiro findo— Pague-se a quantia de 355$000.

RECEBEDORIA DE RENDAS

EXPEDIENTE DO DIA 7:

Petições:

Do conego Raphael de Barros, á directoria, requerendo dispensa do imposto de incorporação para 2 caixas contendo imagens de carton peerre, destinadas á Matriz de Mãe dos Homens — Deferido. A' 2.ª Secção.

De Antonio Elihimas & Cia. Ltda. requerendo cancellamento do despacho de incorporação, referente a 1 caixa contendo meias de algodão embarcadas em Santos directamente para Recife — Igual despacho.

De Williams & Cia. requerendo dispensa do imposto de incorporação para 1 caixa contendo folhinhas para distribuição gratuita — Igual despacho.

De M. S. Londres & Cia. Ltda. requerendo dispensa do mesmo imposto para 1 caixa contendo almanacks para distribuição gratuita — Igual despacho.

THESOURO DO ESTADO DA PARAHYBA

DEMONSTRAÇÃO do movimento bancario, em 7 de fevereiro de 1935

INSTITUTOS DE CREDITOS	Saldos anteriores	Depositos nesta data	TOTAES	Retiradas nesta data	Saldos existentes
Banco do Estado da Parahyba—C|Movimento	3.120:161$319	19:260$000	3.139:421$319	20:060$700	3.119:360$619
Banco do Estado — C|Prazo Fixo	750:000$000	$	750:000$000	$	750:000$000
Banco do Brasil — C| 10% da Receita	235:933$600	21:400$000	257:333$600	19:260$000	238:073$600
Banco Central — C|Movimento	202:826$391	$	202:826$391	29:755$100	173:070$991
	4.308:921$310	40:660$000	4.349:581$310	69:076$100	4.280:505$210

Secção de Contabilidade do Thesouro do Estado da Parahyba, em 7 de fevereiro de 1935.

Luiz Franca Sobrinho, contador-chefe. **Frederico da Gama Cabral**, 1.º contabilista.

COMMANDO DA FORÇA PUBLICA MILITAR DO ESTADO

Commando da Força Publica Militar do Estado da Parahyba do Norte. Quartel em João Pessôa, 7 de fevereiro de 1935. Serviço para o dia 8 (sexta-feira).

Dia á Força, 2.º tenente Firmiano Cavalcante.

Ronda á Guarnição, sargento ajudante Isaac Lordão.

Adjuncto ao official de dia, 3.º sargento Jasset.

Dia á Secretaria, soldado Airton Nunes.

Ordem á C|O., soldado-corneteiro Aprigio Isidro.

Dia ao telephone, soldado-telephonista Severino Ferreira.

Electricista de dia, soldado José Antonio.

Boletim numero 33 — Uniforme 5.º

Para conhecimento da Força e devida execução, publico o seguinte:

Segunda parte:

Numerario: — O 1.º ten. cont. pagador recebeu, hoje, do Banco do Estado da Parahyba, em virtude de cheque do Thesouro do Estado, a importancia de 72:314$800, referente aos vencimentos dos officiaes e praças desta Força, relativos ao mês de janeiro ultimo, sendo nessa mesma occasião indemnizado ao Thesouro do Estado a importancia de 6:000$000 que havia sido requisitada por este commando, por adeantamento, afim de despachar diversos officiaes e praças que se destinam ao interior do Estado, em objecto de serviço publico, devendo o mesmo official contador pagador iniciar o pagamento, amanhã, no primeiro expediente, e os comts. de unidade ás suas praças logo que recebam da Contadoria da Força, os vencimentos das mesmas. Esta deliberação é tomada em virtude do avançado da hora que não permite a troca do dinheiro que na sua totalidade é em cedulas de quinhentos mil réis, ficando, por isso, em deposito no cofre do C.A.

Exclusão: — Seja excluido do estado effectivo da Força e do B.I., o 3.º sargento Theodomiro Pereira dos Santos, por se achar de tempo findo, e ter declarado não desejar mais servir nesta Força.

(Ass.) **José Mauricio da Costa**, ten. cel. cmt.

Confere com o original: **Major Elias Fernandes**, sub-cmt.-Int.

INSPECTORIA GERAL DA GUARDA CIVICA DO ESTADO

Inspectoria Geral da Guarda Civica do Estado. Quartel em João Pessôa, 7 de fevereiro de 1935. Serviço para o dia 8 (sexta-feira) — Uniforme 2.º (kaki).

Dia á Inspectoria, guarda de 1.ª classe n.º 1.

Dia á Secção de Vehiculos, guarda-fiscal n.º 31.

Dia á Secretaria, guarda n.º 10.

Rondantes, guarda-fiscal Geraldo e guardas n.ºs 111 e 6.

Guarda do Quartel, guardas n.ºs 101 — 105 e 106.

Policiamento dos cinemas, guardas n.ºs 19 — 20 e 10.

Policiamento da capital, guardas n.ºs 78 — 69 — 54 — 92 — 61 — 37 — 74 — 100 — 71 — 12 — 68 — 56 — 90 —45 — 62 — 34 — 44 — 66 — 88 — 99 — 36 — 23 — 83 — 103 — 97 — 55 — 53 — 89 — 24 — 104 — 95 — 20 — 19 — 63 e 51.

Signalização do transito de vehiculos, guardas n.ºs 65 — 15 — 48 — 26 — 72 — 21 — 75 — 73 — 80 — 49 — 14 — 64 — 17 — 58 — 16 — 60 — 76 — 46 e 50.

Boletim n.º 32

Para conhecimento da corporação e devida execução, publico o seguinte:

Segunda parte:

I — Multa paga: — Pelo sr. Benjamin Gualberto da Silva, chauffeur do auto placa n.º 915-P|E, foi paga a multa de 30$000, imposta por infracção do art. 336, do R.T.P.

II — Petições despachadas: — De Manuel Mercês, chauffeur profissional por esta Inspectoria, requerendo 2.ª via de sua carteira — Como pede.

De Cicero Mercês, chauffeur profissional pela Prefeitura de Areia, requerendo transferencia de sua carteira para esta Inspectoria — Igual despacho.

III — Entrega de importancia: — Entregue-se ao sr. encarregado da S.V., a importancia de 150$000, remettida pela Prefeitura Municipal de Picuhy, referente ás matriculas feitas em seis automoveis naquelle municipio, consoante as respectivas guias que tambem são entregues á mesma repartição. Devendo o referido funccionario recolher, dessa importancia, 120$000 ao Thesouro do Estado; o restante ao cofre do C.E.

(Ass.) **Guilherme Falcone**, major, inspector geral.

Confere com o original: **F. Ferreira d'Oliveira**, sub-inspector.

PREFEITURA MUNICIPAL DE JOÃO PESSÔA

EXPEDIENTE DO DIA 7:

Requerimentos de:

Joaquim de Carvalho — Em face do parecer do sr. director de Abastecimento, mantenho a multa imposta.

Great Western — Junte planta e volte.

Antonio Rodrigues de Carvalho — Como requer.

João Bernardino de Freitas — Igual despacho.

Manuel Marinho Falcão — Igual despacho.

Adalberto Ribeiro — Como requer, pagando logo os impostos devidos.

J. Minervino & Companhia — Em face da informação da D. E. F., deferido.

J. Minervino & Companhia — Igual despacho.

J. Barros & Filho — Como pedem.

Meira de Menezes — Em face da informação da D. E. F., deferido.

Olivio Pinto — Deferido.

Cunha & Di Lascio — Como requerem.

—

Ficam convidados a comparecer á D. E. F., desta Prefeitura, os srs. L. Carneiro & Companhia, afim de regularizarem um seu requerimento.

* * * A Directoria do Ensino Primario precisa falar com d. Haydée de Carvalho Cunha, professora da cadeira do sexo masculino da cidade de Alagôa Grande.

Demonstração da receita e despesa havidas na Thesouraria Geral de Thesouro do Estado da Parahyba no dia 7 do corrente mês

RECEITA

Saldo do dia 6		147:732$607
Recebedoria — Por conta da renda do dia 5	21:400$000	
Mesa de Rendas de Mamanguape — Por conta de janeiro	32:807$000	
Diversos funccionarios — Descontos de vencimentos	9:688$800	
Divida activa — Diversos	300$000	
Deposito de O. Diversas — Idem	412$493	
Manuel Roberto do Nascimento — Saldo de adeantamento	67$000	
Benedicto Paiva — Renda extraordinaria	803$200	65:478$493
Banco do Brasil — Retirada nesta data	19:260$000	
Banco do Estado — Idem, idem	20:060$700	
Banco Central — Idem, idem	29:755$400	69:076$100
		282:287$200

DESPESA

Hospital Colonia "Juliano Moreira" — Folha de pagamento	5:348$500	
Directoria de Viação e O. Publicas — Idem, idem	775$000	
Francisco Ribeiro Cavalcanti — Conta de empreitada	3:144$100	
Genesio Silva — Idem de transporte	50$000	
Ariel de Farias — Folha de pagamento	974$200	
J. Barros & Filhos — Conta de diversas repartições	8:912$100	
Solemar Cia. Commercial — Idem, idem	2:925$000	
J. Theodosio & Cia. — Idem, idem	1:967$400	
Dias, Galvão & Cia. — Idem idem	1:046$000	
Antonio Cabral — Idem, idem	350$000	
Severino Vieira de Mello — Conta de empreitada	455$000	
Empresa T. L. e Força — Deposito de O. Diversas	275$400	
Diversos funccionarios — Vencimentos	26:849$000	
Charles A. Burke — Conta da Cadeia	82$000	73:103$700
Banco do Brasil — Deposito nesta data	21:400$000	
Banco do Estado — Idem, idem	19:260$000	40:660$000
Saldo para o dia 8		168:523$500
		282:287$200

Thesouraria Geral do Thesouro do Estado da Parahyba, em 7 de fevereiro de 1935.

Franca Filho, Thesoureiro geral. **Antonio Laurentino Ramos**, Escripturario.

PREFEITURA MUNICIPAL DE JOÃO PESSÔA

BALANCETE DA RECEITA E DESPESA EM 7 DE FEVEREIRO DE 1935

Saldo do dia 6	8:018$117	
Receita do dia 7	763$400	8:781$517

DES PESA

Pagamento ao sr. Manuel Rodrigues Chaves, de 1 duzia de pás		90$000
Saldo para o dia 8		8:691$517
No B. do Brasil	86$000	
Na Caixa Rural	3:087$800	
Em documentos de valor	2:401$400	
Dinheiro em cofre	3:116$317	8:691$517

Thesouraria da Prefeitura Municipal de João Pessôa, em 7 de fevereiro de 1935.

Gentil Fernandes, Thesoureiro interino.

ASSEMBLÉA ESTADUAL CONSTITUINTE

ACTA da decima primeira sessão da Assembléa Constituinte do Estado da Parahyba, em 6 de fevereiro de 1935.

A' hora regimental, sob a presidencia do sr. José Maciel, secretariado pelos srs. Adalberto Ribeiro, 2.° secretario, servindo de 1.° secretario e Peregrino Filho, supplente de secretario, servindo de 2.° secretario, é feita a chamada e aberta a sessão com a presença dos srs. Octavio Amorim, Severino Lucena, Fernando Nobrega, Tertuliano Britto, Miguel Bastos, Paula e Silva, Emiliano Nobrega, Pedro Ulysses, Odilon Coutinho, Rodrigues de Aquino, Alcindo Leite, Raymundo Vianna, Fernando Pessôa e Delfino Costa.

E' lida e approvada, sem observações, a acta da sessão anterior.

Entra a hora do expediente.

O sr. 1.° secretario lê um officio da "Liga Desportiva Parahybana" communicando á Assembléa a eleição da sua nova directoria.

Nada mais havendo a tratar, a sessão é levantada, sendo designada outra para o dia seguinte.

Paço da Assembléa Constituinte do Estado da Parahyba, em 6 de fevereiro de 1935.

José Maciel, presidente.
João Vasconcellos, 1.° secretario.
Adalberto Ribeiro, 2.° secretario.

CURSO primario — Rua 13 de Maio, 686. A tratar das 7 hs. ás 12 diariamente.

A contribuição dos municipios para a Instrucção Publica

Em officio dirigido ao sr. Governador do Estado o prefeito do municipio de Serraria communicou haver recolhido aos cofres da Estação Fiscal daquella villa, a importancia de 2:388$700, da contribuição de 10% destinada á Instrucção Publica.

BIBLIOGRAPHIA

"FAN":— Recebêmos mais um numero dessa revista cinematographica editada em Porto Alegre, offertada pelos seus representantes nesta cidade, srs. C. Potter & Irmão.

* * *

"A NOITE ILLUSTRADA":— Temos sobre a nossa mesa de trabalho o ultimo numero dessa victoriosa revista semanal, distribuida nesta capital pelos srs. Baptista & Irmão, da rua Barão do Triumpho.

DESPORTOS

FOI TRANSFERIDA PARA HOJE A REUNIÃO DA L. D. P.

O dr. João Santa Cruz, presidente da Liga Desportiva Parahybana, transferiu por motivos superiores, a reunião da nossa entidade maxima que deveria realizar-se hontem, para hoje ás mesmas horas, em sua séde social, e solicita o comparecimento de todos os directores.

ASSOCIAÇÕES

"FEDERAÇÃO ESPIRITA PARAHYBANA":— Haverá sessão hoje, ás 9 1/2 horas, na séde dessa associação, destinada ao estudo do "O Livro dos Espiritos".

A entrada será franca.

SECÇÃO LIVRE

COMPANHIA DE NAVEGAÇÃO LLOYD BRASILEIRO — AVISO A' PRAÇA — Tendo se extraviado o conhecimento original n.° 4 da agencia de S. Luiz emittido para o vapor SANTOS vgm. 230—da entrada em Cabedello no dia 26.12.34, referente a duas (2) caixas algodão hydrophilo marca MARTINS embarcadas naquelle porto pela firma Martins, Irmãos & Cia., e consignadas n/praça a A. BASTOS & CIA., vimos pelo presente aviso dar sciencia que de accordo com os Decretos n.os 19.473 de 10.12.30 e 19.745 de 18.3.31 do Governo Federal, faremos entrega da mercadoria em apreço, si não houver quem possa apresentar reclamação contra esse acto.

João Pessôa, 5 de fevereiro de 1935.

COM. DE NAVEGAÇÃO LLOYD BRASILEIRO. Agencia de João Pessôa.

Basileu Gomes, agente

COOPERATIVA — BANCO DOS PROPRIETARIOS DA PARAHYBA — ASSEMBLEA GERAL ORDINARIA — 2.ª Convocação. Não se havendo realisado, por falta de numero legal de socios, a reunião marcada em primeira convocação para 2 deste, convidamos os senhores associados desta cooperativa de credito para outra reunião no dia 10 deste mês, pelas 9 horas da manhã, em nossa séde social, á rua Duque de Caxias n.° 413, a fim de se proceder á leitura do Relatorio do exercicio findo e do parecer do Conselho Fiscal, exame, discussão e julgamento do Balanço de 1934.

Outrosim, nesta mesma reunião deverão ser eleitos os membros do novo Conselho Fiscal e supplentes e dois membros do Conselho de Administração, funccionando esta reunião com qualquer numero de socios, na forma dos Estatutos.

João Pessôa, 2 de fevereiro de 1935.

João Celso Peixoto de Vasconcellos, presidente.

"Syndicato Graphico da Parahyba"

De ordem do sr. presidente, convido a todos os associados deste syndicato a comparecerem á reunião de Assembléa Geral, a fim de assistir a posse da Directoria ultimamente eleita pelo Conselho Deliberativo desta sociedade, bem como convido a todos os directores eleitos a comparecerem no dia 10 do corrente, ás 13 horas, na séde social, á rua 13 de Maio, n. 127.

João Pessôa, 4 de fevereiro de 1935. — José Domingos da Fonsêca, 1.° secretario.

DECLARAÇÃO — Antonio Pereira de Sá Serrão e Caetano Barbosa de Carvalho, socios solidarios da firma commercial "SERRÃO & BARBOSA", de Serraria, Estado da Parahyba do Norte avisam ao commercio em geral e a quem interessar possa que, de commum accordo, resolveram dissolver a referida firma, conforme distracto lavrado na M. M. Junta Commercial de João Pessôa, Capital do Estado da Parahyba do Norte. Avisam ainda que cada socio foi pago e satisfeito de seus principal e lucros.

Outrosim quem se julgar prejudicado por este seu acto queira apresentar-se nesta Villa ao sr. Antonio Pereira de Sá Serrão e em João Pessôa ao sr. Caetano Barbosa de Carvalho á rua São José n.° 120 (Tambiá).

Serraria, 6 de fevereiro de 1935.

Assignam: — Antonio Pereira de Sá Serrão, Caetano Barbosa de Carvalho.

A QUEM INTERESSAR — Em casa de familia á rua Direita n.° 68, acceitam-se como pensionistas, rapazes estudantes, garantindo-se bom tratamento, por preços baratos.

A "SAPATARIA DAS NEVES"

Conforme prometteu a varias exmas. familias, —

AVISA que já recebeu NOVO SORTIMENTO DE

—— CALÇADOS FINOS, á Luiz XV ——

MODERNISSIMOS E LINDOS MODELOS EM BRANCO, FRETO E MARRON

TUDO AOS MINIMOS PREÇOS!!!

VISITEM A "SAPATARIA DAS NEVES"

—— Avenida B. Rohan, 160 ——

DR. EMILIANO NOBREGA

avisa aos seus clientes e amigos que abriu seu consultorio nesta cidade, á Rua Barão do Triumpho, 474, onde póde ser encontrado todos os dias pela manhã de 8 ás 11 horas.

MARCUS DE MOURA CHAVES,

participa, aos parentes e amigos de seus paes, o nascimento do seu irmãozinho: Roberto Walker.

João Pessôa, 6.2.35.

ERIBERTO MAGALHÃES

—— PINTURAS EM GERAL ——

CINEMA "RIO BRANCO"

COOPERATIVA

BANCO DOS PROPRIETARIOS DA PARAHYBA

DIVIDENDO N.° 1

São convidados os senhores associados deste Banco a virem receber, das 19 ás 20 horas, em nossa séde social, á rua Duque de Caxias n.° 413, o dividendo, á razão de 10% ao anno, sobre o valor de suas quotas-partes integralisadas e referente ao tempo em que se fizeram as entradas de capital.

João Pessôa, 5 de fevereiro de 1935.

JOÃO CELSO PEIXOTO DE VASCONCELLOS, presidente.

STELLA DE ALBUQUERQUE VASCONCELLOS

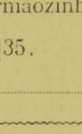

Nathanael Vasconcellos e filhos, Joaquim Cavalcante de Albuquerque e familia, ainda tomados da mais tranzida dor pelo fallecimento da sua estremecida esposa, mãe, filha e irmã, STELLA DE ALBUQUERQUE VASCONCELLOS, convidam aos parentes e amigos á assistir ás missas de 7.° dia que mandam celebrar, ás 6 1/2 horas do dia 9, nas Egrejas das Mercês, desta Capital e Matriz de Sapé.

A todos que se dignarem comparecer a este acto de religião e caridade, antecipam os seus sinceros agradecimentos.

"FAVORITA PARAHYBANA"

CLUBE DE SORTEIOS do Ascendino Nobrega & C.

A FAVORITA PARAHYBANA—Praça Arruda Camara n. 12 (antiga Viração)

Resultado dos sorteios dos coupons-brindes gratuitos, realizados pelo clube de sorteios FAVORITA PARAHYBANA, em sua séde, á rua Arruda Camara, 12, no dia 7 de fevereiro, ás 15 horas:

1.° Premio	**8267**
2.° "	**0853**
3.° "	**2113**
4.° "	**5722**
5.° "	**7734**

João Pessôa, 7 de fevereiro de 1935.

ASCENDINO NOBREGA & CIA., concessionarios.
ADHERBAL PIRAGYBE, fiscal de clubes.

A ESCOLA PAROCHIAL DE NOSSA S. DE LOURDES

reiniciará suas aulas no proximo dia 1.° de fevereiro, com o concurso de um corpo docente de reconhecida illustração e idoneidade moral, sob a direcção de d. Argentina Pereira Gomes, renomada preceptora em nosso meio.

GRATUITA E OPTIMA ACQUISIÇÃO — Em um pittoresco suburbio desta Capital, á menos de 2, 1/2 kilometros do mercado de Tambiá, um proprietario offerece gratis: grande e aprasivel casa de residencia, de tijolo, telha e toda em branco, com banheiro e apparelho sanitario; casa e aviamento incompleto de fazer farinha; umas 500 fructeiras de mais de 20 variedades; forragem nativa para manter um bom estabulo, matto para uns 2.000 metros cubicos de lenha; 2.000 pés de agave americana, pimenta do reino e cafeeiros safrejando, boas cercas de arame farpado e bastante roça, macacheiras, etc.

Tudo de graça a quem pagar pela insignificante quantia de cento e cincoenta reis ($150) o metro quadrado de toda a terra da mesma propriedade, a qual, compõe-se de grande e salubre planalto, apropriado para bellas avenidas e ruas futuras, e fertilissimo paul, com capacidade para uma bôa cultura de Canna para manter um pequeno engenho. Quem interessar, entenda-se a respeito na thesouraria da Prefeitura Municipal ou na casa 17, á Praça Antonio Pessôa, nesta Capital.

MOÇA OU RAPAZ

Precisa-se contratar uma moça ou rapaz intelligente e activo com capacidade para tomar a seu cargo representação de responsabilidade, muito rendosa.

Entender-se á praça Anthenor Navarro, n.° 25.

De 9 ás 11 horas.
" 14 " 16 "

"COLLEGIO JOSE BONIFACIO" — Em predio arejado e bastante confortavel funcciona o Collegio José Bonifacio nesta Capital á avenida Visco da Gama n.° ..... subvenccionado pelo Governo do Estado e dirigido por competentes professoras diplomadas pela Escola Normal, onde se ensina com esmero e perfeição.

Acceitam-se alumnos de ambos os sexos, internos, simi-internos e externos, por preços modicos para s paes de familia.

Melhores esclarecimentos com a directora no citado Collegio das 7 ás 11 e das 13 ás 18 horas todos os dias.

Adelia P. Amorim, directora

Piano — Afinação, concertos, collocação de novas cordas, alvejamento dos marfins, etc. com Joaquim Claudino, rua de S. Miguel, n.° 113.

Instituto Technico Commercial "Underwood"

(OFFICIALISADO)

Curso de contadores-guarda-livros, tachygraphia e dactylographia (especialisados). Curso propedeutico, linguas, primario e admissão. Matriculas de 1.° de janeiro a 15 de fevereiro. Exames de admissão a 15 de fevereiro.

Directora: — MYRTHES CARVALHO
Rua General Ozorio n.° 219.

CURSO S. THERESINHA — A directoria do Curso S. Theresinha, avisa aos paes de familia que no proximo dia 8 de fevereiro, terão inicio ás aulas do curso primario e do Jardim de Infancia que, funccionam ao lado do mosteiro de S. Bento.

As matriculas estarão abertas desde o dia 1.°, podendo os interessados obter quaesquer informações no referido predio, todos os dias uteis, das 14 ás 16 horas.

CASA MODERNA

Vende-se em Tambiá á avenida Maximiniano Figueiredo, com 4 dormitorios, duas salas, copa, cosinha, 2 saneamentos, quarto para empregado, garage e jardim, por preço convidativo.

Informações á mesma avenida, n.° 394, a qualquer hora.

COMPRA,

OMEGA NACRE,

bronze, cobre e alluminio, para fundição, pelos melhores preços. — Rua Santo Elias, 180 — Das 7 ás 8 e das 17 ás 18 horas.

SOUZA CAMPOS, grande importador e exportador de ferragens, cutelaria e material de construcção. M. Pinheiro, 197 e 119.

COMPRA,

OMEGA NACRE,

bronze, cobre e alluminio, para fundição, pelos melhores preços. — Rua Santo Elias, 180 — Das 7 ás 8 e das 17 ás 18 horas.

OLEO de linhaça, especial (Inglês) CASA DAS TINTAS, Maciel Pinheiro, 225.

SUCCURSAL DO "JORNAL DO COMMERCIO", DE RECIFE — Na succursal do "Jornal do Commercio", de Recife, nesta capital, estão sendo vendidos MAPPAS e COUPONS para o concurso deste grande orgão pernambucano.

EDITAES

Edital de 1.ª praça com o prazo de 20 dias — O dr. Sizenando de Oliveira, juiz de direito da 2.ª vara da comarca da capital, por virtude da lei, etc.

Faço saber aos que este virem, conhecimento tiverem ou interessar possa, com o prazo de 20 dias, que no dia 15 de fevereiro proximo vindouro, pelas 14 horas na sala das audiencias deste juizo, realizadas no salão terreo do predio da Sociedade de Medicina e Cirurgia da Parahyba, á rua Epitacio Pessôa, nesta cidade, o porteiro dos auditorios Luiz Eurides Moreira Franco ou quem as suas vezes fizer, trará a publico pregão de venda e arrematação, a quem mais der e maior lance offerecer, além da avaliação, que é de 120:000$000, dois predios, construidos de tijolos e cimento armado, numeros 500 e 488, sitos á rua Barão do Triumpho, desta capital, ambos com pavimento terreo e dois andares, em chãos proprios com sahida para a rua Dr. Sá Andrade, o primeiro, que tem cinco portas de frente e em cada andar cinco janellas e o segundo duas portas e nos andares quatro janellas, este avallado por 40:000$000 e aquelle por 80:000$000, limitando-se ambos de um lado com José Cavalcanti de Sousa, do outro com Deforenzzo Rosario, immoveis estes penhorados ao dr. Giovani Gica e sua mulher em acção executiva cambial que lhes move no juizo da cidade de Recife, Estado de Pernambuco, o Banco Francês e Italiano, para a America do Sul, succursal de Pernambuco. E para que chegue a noticia ao conhecimento de todos mandei passar o presente edital, que será affixado no lugar do costume e publicado no jornal official **A União**. Dado e passado nesta cidade de João Pessôa, aos 25 de janeiro de 1935. Eu Pedro Ulysses de Carvalho, escrivão dactylographei e subscrevo. (a) **Sizenando de Oliveira**. Está conforme com o original; dou fé. O escrivão, **Pedro Ulysses de Carvalho**.

—

EDITAL de citação com o prazo de trinta (30) dias. O doutor Manuel Maia de Vasconcellos, juiz de direito da comarca de Patos, em virtude da Lei, etc. Faz saber aos que o presente edital de citação com o prazo de (30) trinta dias virem, ou delle noticia tiverem que, por parte da Prefeitura Municipal, desta cidade, representada pelo seu actual Prefeito cidadão Adelgicio Olyntho de Mello e Silva, e por seu advogado e procurador, bacharel Francisco Nelson da Nobrega lhe foi dirigida as seguintes petições: Exmo. sr. dr. juiz de direito da comarca de Patos, representada pelo seu actual Prefeito cidadão Adelgicio Olyntho de Mello e Silva, por seu advogado e procurador abaixo firmado, como faz certo o documento procuratorio junto; 1.º — Que de conformidade com o Art. 1.245 do Cod. Civ. e Commercial do Estado e leis substantivas, goza a supplicante do direito de desappropriação dos bens necessarios aos seus emprehendimentos; 2.º — Que por força do decreto municipal n.º 45, de 11 de dezembro de 1931 está a supplicante autorizada a desappropriar o predio alli especificado, cuja utilidade publica foi declarada, doc. n.º 1; 3.º — Que o dito predio tem o n.º 53 e está situado á praça João Pessôa, antigamente denominada praça da Independencia, desta cidade; 4.º — Que o referido immovel, segundo consta, pertence aos herdeiros do cel. Miguel Satyro e Sousa, que são os seguintes: d. Capitulina Ayres e Sousa, meieira, residente nesta cidade; e os filhos dr. Ernany Ayres Satyro e Sousa, Avany Ayres Satyro e Sousa, ambos solteiros, maiores e moradores tambem nesta cidade; dr. Clovis Satyro e Sousa, casado com d. Doralice Wanderley Nobrega; Antonia Satyro Xavier, casada com Pedro Xavier dos Santos, moradores, respectivamente, nos sitios São José e Carnauba, deste termo; e Emilia Satyro Fernandes, casada com Sebastião Francisco Fernandes, residente em Fortaleza, Estado do Ceará; 5.º — Que por indemnização desta desappropriação offerece a supplicante o preço de seis contos de reis (6:000$000), requer a V. Excia. a citação dos expropriados acima indicados, de conformidade com o Art. 1.260, § unico, do Cod. Civ. e Commercial do Estado, para virem á primeira audiencia ordinaria deste juizo, após a citação, ver accusarem-se-lhes a citação, exhibirem seus titulos de dominio e cumprir as demais formalidades legaes, entre ellas dizerem se acceitam a proposta da supplicante. Caso porem, a recusem deverão formular a sua contra-offerta e, se esta não puder ser attendida louvarem-se em peritos que avaliem a indemnização, prosseguindo-se no processo de desappropriação até final, tudo na forma, para os effeitos e sob as penas da Lei. E sendo de direito o que pede, D. e A. esta, E. deferimento. Com 6 documentos inclusive o instrumento procuratorio. Patos, 23 de novembro de 1934. **Francisco Nelson da Nobrega**. "Exmo. sr. dr. juiz de direito da comarca de Patos. Diz a Prefeitura Municipal de Patos, por seu advogado e procurador abaixo firmado, ante a acção de desappropriação do predio n.º 53, sito á praça João Pessoa, desta cidade, que move contra os herdeiros do cel. Miguel Satyro e Sousa, que tendo o official de justiça Manuel André Filho certificado no mandado recolhido ao cartorio do escrivão Manuel de Farias Leite haver deixado de citar o dr. Clovis Satyro e Sousa e sua mulher d. Doralice Wanderley Nobrega e o dr. Ernany Ayres Satyro e Sousa por não ter encontrado os mesmos neste termo, vem por isso requerer a V. Excia., de conformidade com o Art. 1.260, § unico, do Ccd. Civ. e Commercial do Estado, digne-se mandar cital-os, por todo o teor da inicial de fls. 2 á 3. Sendo de direito o que pede. E. deferimento. Patos, 24 de janeiro de 1935. **Francisco Nelson da Nobrega**. Na qual proferi o seguinte despacho: "Nos autos, fazendo-se as citações requeridas, por edital, com o prazo de 30 dias, na forma da Lei. Patos, 25—1—1935. (ass.) **Manuel Maia**. Pelo presente chamo-os e cito-os para comparecerem na primeira audiencia deste juizo, ficando outrosim, citados para acompanharem todos os termos da causa, até final decisão, sob pena de revelia, ficando ainda scientes os mencionados citados que as audiencias deste juizo são realizadas nas quinta-feiras, ás 13 horas, no salão do edificio do "Forum", desta cidade. E para que chegue a noticia de todos mandei expedir o presente, que será affixado e publicado na forma da Lei. Dado e passado nesta cidade de Patos, em 25 de janeiro de 1935. Eu, **Manuel de Farias Leite**, escrivão, o dactylographei e subscrevi. (ass.) **Manuel Maia de Vasconcellos**. Está conforme com o original; dou fé. Patos, 25 de janeiro de 1935. Eu, **Manuel de Farias Leite**, escrivão o escrevi.

—

SECRETARIA DA FAZENDA — Commissão de Compras — EDITAL N.º 2 — Fazemos publico para conhecimento de quem interessar possa, que fica prorogado até o dia 19 do corrente, o prazo para recebimento das propostas para fornecimento dos artigos necessarios á Força Publica do Estado, de que trata o edital n.º 1, de 28 de janeiro p. p.

Adeantamos tambem que o brim kaki destinado ao fornecimento de uniformes para sargentos e praças, de que trata o referido edital, poderá ser "Alexandre" ou "Cavador", excepto os 60 uniformes para sargentos ajudantes que deverão ser de brim kaki "Floriano".

João Pessôa, 5 de fevereiro de 1935.

Chromacio Cavalcanti, pela Commissão de Compras

—

LYCEU PARAHYBANO — EDITAL N.º 2 — Exame de 2.ª época — De ordem do sr. director do Lyceu Parahybano, faço publico a quem interessar possa que de 18 a 25 do corrente mês, estarão abertas nesta Secretaria das 8 ás 11 horas as inscripções para os exames de 2.ª época, do curso seriado dos alumnos do Lyceu, que tenham sido inhabilitados em uma ou duas disciplinas na 1.ª epoca e dos que a esta não tenham comparecido por motivo devidamente comprovado, de accôrdo com a lei n.º 11 de 12 de dezembro do anno p. finado.

Outrosim, nos mesmos dias e nas mesmas horas poderão também se inscrever os candidatos a exames de preparatorios, dependentes do decreto 20.014 de 21 de maio de 1931, combinado com o de numero 20.753 A de 3 de novembro do mesmo anno (2.ºs tenentes ex-commissionados e sargentos do Exercito e da Armada). Secretaria do Lyceu Parahybano, 7 de fevereiro de 1935.

Maximiano Lopes Machado, secretario.

—

SECRETARIA DA FAZENDA — Edital n. 3 — COMMISSÃO DE COMPRAS — Chama concurrentes ao fornecimento do material abaixo discriminado, destinado á Guarda Civica do Estado

Fazemos publico para conhecimento de quem interessar possa, que esta Commissão acceita propostas para o fornecimento do material abaixo mencionado, sob as seguintes condições:

As propostas deverão ser enviadas a esta Commissão até o dia 22 do mês corrente, pelas 14 horas, no edificio do Palacio das Secretarias, no pavimento onde funcciona a Secretaria da Fazenda, serem as mesmas escriptas á tinta e assignada de modo legivel contendo preço por unidade para cada artigo, assim como a qualidade, e a referencia que os mesmos possuam, enviando amostras com a marca original da fabrica.

Os proponentes obrigar-se-ão a tornar effectivo o compromisso a que se propuzeram, assignando contracto na Procuradoria da Fazenda com previa caução arbitrada pelo Tribunal competente, de accôrdo com o valor do fornecimento, a qual reverterá em favor do Estado, no caso de rescisão do contrato sem causa justificada e fundamentada a juizo do referido Tribunal.

Material a ser fornecido

15 tunicas de brim kaki "Floriano", sob medida, com abotoadura de massa preta, abertura na parte posterior, a partir da cintura para o sub-inspector, almoxarife e encarregados de secções; 15 calças da mesma fazenda para os mesmos; 63 tunicas da mesma fazenda, sob medida, com abotoadura de massa preta, para escripturarios dactylographo, fiscaes e guardas de 1.ª classe; 63 calças da mesma fazenda para os mesmos; 339 tunicas da mesma fazenda idem, idem, para guardas de 2.ª 3.ª e reserva; 339 calças da mesma fazenda para os mesmos; 417 camisas de cretone "Passarinho"; 417 cuecas da mesma fazenda; 402 pares de borzeguins de couro preto para guardas; 15 pares de botinas de enfiar para sub-inspector, almoxarife e encarregados de secções; 417 pares de meias de algodão; 417 lençóes brancos de algodão; 417 collarinhos engommados de algodão; 36 estrellas de metal prateado; 12 penas de metal prateado; 2 pares de penas cruzadas de metal prateado (distinctivo para intendente); 11 distinctivos (divisa) de soutache preto sobre fundo de brim kaki, para guardas de 1.ª classe; 42 ditos idem idem, para guardas de 2.ª classe; 52 ditos idem, idem, para guardas de 3.ª classe; 5 kepis de brim kaki "Floriano" armado em crina com jugular dourado, tope e distinctivos (emblema) de metal dourado, para sub-inspector, almoxarife e encarregado de secções; 134 ditos, idem, idem com jugular de celuloide preto e distinctivos (emblema) de metal oxidado para guardas.

João Pessôa, 7 de fevereiro de 1935.

— **João Peixoto Pessôa**, escripturario.

Visto: **Chromacio Cavalcanti** presidente da Commissão de Compras.

—

INGA' — EDITAL de citação de herdeiros ausentes com o prazo de 60 dias — O cidadão Manuel Honorio Fiel Teixeira, 1.º supplente do juiz municipal do termo de Ingá, em exercicio pleno, etc.

Faz saber a todos quanto o presente edital virem ou delle noticia tiverem, que tendo se iniciado neste juizo o inventario dos bens deixados por fallecimento de Candida Villa Bella de Araujo, casada que foi com Augusto Pinto de Araujo, foi por este na qualidade de inventariante, declarado achar-se ausente com residencia no Rio de Janeiro José Augusto de Araujo, solteiro de maior idade, em virtude do que ordenei que se passasse o presente edital, com o prazo de 60 dias, pelo qual cito o referido herdeiro, para no prazo de 48 horas que correrão em cartorio, após a terminação da ultima citação, dizer sobre as declarações do inventariante ficando desde logo citado para os demais termos e partilha até final julgamento, sob as penas da lei. E para que chegue a noticia de todos, se passou o presente edital, que será publicado pela imprensa official. Ingá 2-2-935. Eu, Antonio Bandeira de Albuquerque, escrivão o escrevi. (as.) Manuel Honorio Fiel Teixeira. Conforme com o original dou fé. O escrivão, Antonio Bandeira de Albuquerque.

—

INSPECTORIA GERAL DA GUARDA CIVICA DO ESTADO — Aos srs. prefeitos do interior — Scientifico aos srs. prefeitos municipaes do interior de Estado que os vehiculos com domicilio num municipio não poderão ser licenciados noutro, visto que o proprio Regulamento n. 496, de 12 de março de 1934, em seu art. 160, § unico item I, preceitúa: "Nenhum vehiculo, qualquer que seja a sua natureza, poderá trafegar nas vias publicas do Estado sem ESTAR LICENCIADO PELA PREFEITURA ONDE SE RECOLHER". E tanto é assim que um vehiculo com recolhimento em municipio do interior não é permittido nem mesmo á Prefeitura da capital licencial-o.

João Pessôa, 7 de fevereiro de 1935. — **Guilherme Falcone**, major inspector geral.

—

EMPRESA AUTO VIAÇÃO PARAHYBA — AVISO — Levamos ao conhecimento dos srs. passageiros que, a partir do dia 10 do mês corrente, passará a vigorar o horario seguinte para a praia de Tambaú:

Partida P. V. Negreiros

MANHÃ
6 1-2 horas

TARDE
5 horas

Partida de Tambaú

MANHÃ
7 horas
TARDE

5 1-2 horas
João Pessôa, 6-2-935.

A GERENCIA

—

FISCALIZAÇÃO DOS PORTOS DA PARAHYBA — Concorrencia Publica Faz-se publico pelo presente, que no Escriptorio Central desta Fiscalização, no 2.º pavimento superior do predio dos Correios e Telegraphos da cidade João Pessôa, no dia 7 de março proximo, recebem-se propostas em cartas fechadas, que serão abertas e lidas ás 14 horas do mesmo dia, para fornecimento em concorrencia publica, de materiaes diversos constantes da relação infra, os quaes devem ser todos de 1.ª qualidade, entregues no Almoxarifado da Repartição em Cabedello, salvo resolução em contrario, livres de toda e qualquer despesa resultante de embalagem, transporte e outras de que resulte accrescimo de custo dos materiaes, mediante as condições seguintes:

I

Os concorrentes deverão apresentar suas propostas em enveloppes fechados e lacrados com indicação do conteudo e respectivo proponente, apresentando na mesma occasião também em enveloppe distincto, fechado e lacrado, os documentos comprovantes de sua idoneidade, taes como, de ser commerciante matriculado e estar quite com o pagamento dos impostos federaes, estaduaes e municipaes, até o ultimo semestre e outros que se tornem indispensaveis a sua admissão como proponente.

II

Cada concorrente caucionará provisoriamente a apresentação de sua proposta com o deposito previo na Delegacia Fiscal do Thesouro Nacional neste Estado da quantia de um conto de réis (1:000$000), em dinheiro ou apolice da divida publica.

III

As propostas serão escriptas ou dactylographadas em 3 vias, em papel de 0m,33 x 0m,32, devidamente datadas, assignadas e selladas com estampilha federal inclusive o sello de Educação e Saúde, na 1.ª via, sem emendas, rasuras, borrões ou quaesquer outros defeitos que possam causar duvidas quanto ao conteúdo, e serão apresentadas com amostras dos materiaes propostos e só assim abertas e lidas no lugar, dia e hora acima indicados, na presença de todos os concorrentes ou mesmo na ausencia delles.

IV

Cada concorrente que comparecer deve examinar detidamente as propostas dos demais e as rubricarão com o presidente da concorrencia.

V

As propostas devem ser confeccionadas em vernaculo consignando a nomeclatura, peso, dimensões, quantidade e preço liquido de cada material, clara e minuciosamente.

VI

Não será tomada em consideração qualquer proposta que contenha emendas, rasuras ou alguma outra alteração, não resalvada, bem assim as que contiverem formula em desaccôrdo com o presente edital.

VII

As propostas acceitas serão submettidas a estudo e publicadas com o posterior parecer da commissão de concorrencia e julgamento do sr. engenheiro chefe.

VIII

Para assignatura do contracto de fornecimento os proponentes cujas propostas sejam acceitas devem recolher á mesma Delegacia Fiscal, uma caução calculada na razão de 5 a 10% do valor dos materiaes a fornecer ou quantia nunca inferior a dois contos de réis (2:000$000).

IX

A nenhum concorrente será permittido alterar ou modificar preços ou condições de sua proposta, depois de apresentada.

X

A caução a que se refere a clausula II será restituida immediatamente ao julgamento da respectiva proposta, emquanto a de que trata a clausula VIII, será restituida um mês após a conclusão do fornecimento.

XI

A Fiscalização não se responsabiliza pela acceitação do contrato relativo a concorrencia por parte do Tribunal de Contas, se porventura esse Departamento não o acceitar, do que nenhum onus resultará para o Govêrno da União.

XII

Fica reservado á Fiscalização annullar a presente concorrencia, se isso julgar conveniente aos interesses dos serviços a seu cargo, que outros não são si não os do Govêrno.

MATERIAL DE CONSUMO

1.º Grupo — (ferragens)

Arruelas de ferro de 5/8", 3/4", 7/8" e 1" kilo; alicates de ponta chata de 6 a 8" com isolamento para 5.000 w., um; alicate de ponta roliça de 6 a 8" com isolamento para 5.000 w., um; arcos para serra com graduação, duzia; arame de ferro galvanizado de ns. 10 a 22, kilo; brocas americanas de pé conico, de 1/8, 3/16, 1/4, 5/16, 3/8 e 9/16", uma; cabo de aço flexivel de 1/2" a 1" de diametro kilo; cano de ferro galvanizado de 1/2", 3/4", 1, 1 1/2, 2", 2 1/2 e 3", metro; cantoneiras de ferro de 1 1/2", 2", 2 1/2" e 3"x3/8, kilo; cantoneiras de ferro, de 2", 2 1/2" e 3"x1/4", kilo; cantoneiras de ferro, de 2", 2 1/2 e 3"x1/2", kilo; curvas de ferro galvanizado, de 1/2", 3/4", 1" 1 1/2", 2", 2 1/2", 3" e 4", uma; curvas de ferro de alta pressão de 1, 1 1/2", 2",

Acha-se á venda o estojo combinação:

Pulverizador miniatura e latinha de FLIT — Preço 5$000

PHILCO...

RECEBIDOS DIRECTAMENTE DA FABRICA

Modelos para 1935, encontram-se á disposição do publico parahybano.

Qualquer pessôa pode possuir um radio "PHILCO" pois fazemos condições liberalissimas DE VENDAS DIRECTAMENTE AO COMPRADOR, SEM INTERMEDIARIOS.

"AOS FREGUEZES DO INTERIOR"

Mantemos em stock aparelhos "PHILCO" de corrente continua. Peçam uma demonstração sem compromisso de compra.

Agentes em JOÃO PESSÔA

RUA MACIEL PINHEIRO, 35-1.º andar

A. PEDROZA & CIA.

INSTITUTO COMMERCIAL "JOÃO PESSOA"

OFFICIALIZADO E FISCALIZADO PELO GOVERNO DO ESTADO
RUA DUQUE DE CAXIAS, 539 — CAPITAL

INTERNATO PARA O SEXO FEMININO — EXTERNATO E SEMI-INTERNATO PARA AMBOS OS SEXOS — CORPO DOCENTE IDONEO

Cursos: — Primario — Admissão — Commercial — Normal — Dactylographia e Tachygraphia.

MATRICULAS ABERTAS PARA QUALQUER CURSO

Estatutos e demais informações na Secretaria do Instituto

Reabertura das aulas dos cursos COMMERCIAL e NORMAL em 7 de março — Para os demais cursos já se acham reabertas.

EXAMES DE ADMISSÃO (2.ª epoca) na 2.ª quinzena de fevereiro.

HORTENSE PEIXE, directora.

2 1/2", 3", 4 e 3/4", uma; chumbo em lençol de 1/16 e 1/8", kilo; cadeados "Yale", grandes e pequenos, um; cobre para forro de embarcação, de ns. 16 e 18, kilo; dobradiça de ferro para canto, de 1/2", 3/4", 1", 1 1/2", 2" e 2 1/2, com parafusos, par; dobradiças de latão, de 3/4", 1", 1 1/2", 2" e 2 1/2", c/parafusos par; enxadas "Jacaré", de 2 1/2 e 3 libras, nho em vergas, kilo; escalas de aço, de 1 metro (London), uma; escalas de aluminio, de 1 metro (London), uma; escalas de madeira, de 1 e 2 metros (London), uma; fechaduras de ferro com trinco, para portas, de 5" e 6", duzia; fechaduras de latão para gavetas, de 2 1/2", 3" e 3 1/2", duzia; fechaduras de ferro com caixa para portas, de 4" e 5", duzia; ferro em vergalhão redondo, de 1/4" rafina, kilo; palhinha para cadeira, a 1", kilo; ferro em vergalhão quadrado, de 1/4 a 1", kilo; ferro em barra, de 1/2" a 2"x1/4 kilo; ferro em barra de 1" a 3"x3/8", kilo; ferro em barra de 1" a 3"x1/2", kilo; ferro galvanizado em vergalhão redondo de 1/4", 3/8", 1/2", 5/8" e 3/4", kilo; ferro em chapa de 2m,x1m, de 3/16", 1/4" e 5/16", kilo; ferrolhos de latão de 2", 2 1/2", 3", 3 1/2" e 4", duzia; ferrolhos de ferro chatos de 2", 2 1/2", 3", 3 1/2" e 4", duzia; folhas de ferro galvanizado onduladas de 8' e 10', uma; fio isolado ns. 12, 14 e 16, metro; fio flexivel duplo, metro; fio de alta tensão, metro; fita isolante, caixa; flanjes de ferro galvanizado de 3/4", 1", 1 1/2", 2", 2 1/2 e 2", uma; forquetas de ferro galvanizado, par; grampos para trilhos, decauville, kilo; grampos Jacaré pente, grampos para trilhos de Estrada de Ferro, kilo; laminas para serra, de 12" "Victor", duzia; lanternas "Dietz" e "Victor", uma; latão em vergalhão redondo, de 3/8", 1/2", 5/8", 3/4", 7/8, 1", 1 1/8", 1 1/2" e 2", kilo; limatões redondos de 1/8", 3/16", 1/4", 3/8" e 1/2", duzia; limas chatas bastardas (U. S. A.) de 10", 12", 14", 16" e 18", duzia; limas meia canna (U. S. A.) de 10", 12", 14", 16" e 18", duzia; limas triangulares (U. S. A.) de 6", 8", 10" e 12", duzia; luvas de ferro galvanizado, de 3/4", 1", 1 1/2", 2", 2 1/2" e 3", uma; martelos de bilro, de varios tamanhos, um; martellos de unha, de varios tamanhos, um; machos para tarracha, de 1/4", 5/16", 3/8", 7x16" e 1/2", terno; magneto "Bosch" de um cilindro, um; manometros de pressão, 150, 180 e 200 libras, um; metal "Magnolia", quilo; niveis para carpinteiro, de 12", 16" e 18", um; parafusos com porcas sextavadas de 1", 1 1/2", 2", 2 1/2" e 3"x3/8", kilo; parafusos com porcas sextavadas de 1", 1 1/2", 2", 2 1/2", 3", 3 1/2x1/2" kilo; parafusos com porcas sextavadas de 1 1/2", 2", 2 1/2", 3" 3 1/2", 4", 4 1/2" e 5" x 5/8", kilo; parafusos com porcas sextavadas de 1 1/2", 2", 2 1/2" e 3" x 3/4", kilo; parafusos com porcas sextavadas de 4", 5" e 6" x 7/8" kilos; porcas de ferro sextavadas de 5/8", 7/8" e 1", kilo; pregos de arame de 1 1/2" a 4", kilo; pregos de latão de 1/2 e 3/4", kilo; pregos de cobre de 2", kilo; chaves de 2 boccas, de 1/4" x 3/8", uma; rebites de ferro de 1/2" a 1 1/2" kilo; rebites de cobre de 1/8" x 1/2", 3/8", 1/2" 5/8", 3/4", 7/8" e 1", kilo; serrotes de 15 a 30", um; serrotes de fixa, um; tarugo de bronze, de 2 1/2", 3" 3 1/2" e 4", kilo; trados inglêses para pua, de 1/8", 3/16", 1/4", 5/16" e 3/8", um; trados inglêses de 3/8", 1/2" 5/8, 3/4" e 7/8", um; torneiras de latão de vasar, de 1/2" e 3/4", uma; torneiras de latão para passagem, de 1/2", 3/4" e 1", uma; torneiras de latão para prova, de 3/8" e 1 1/2", uma; trenas inglêsas de fita com fios metalicos de 10m, e 25m, uma; trenas de aço, de 20m e de 30m, uma; vergalhões redondos de cobre de 3/8", 1/2" e 5/8" 1/2 x 5/8" e 3/4" x 7/8", kilo; verumas para pua, de 1/8", 3/16" e 1/4", duzia; velas "Bosch" para motores, uma.

2.º GRUPO — TINTAS

Alvaiade "Vielle Montagne", kilo azul ultramar em pó, kilo; alcool de 40°, litro; esmalte branco e preto em latas de 1 kilo, kilo; goma laca, kilo; oleo Standard (pesado), kilo; oleo de linhaça, genuino, litro; pixe liquido, litro pó preto, kilo; plombagina; kilo; róxo terra, kilo; róxo rei, kilo; secante de zinco, kilo

3.º GRUPO — COMBUSTIVEL, LUBRIFICANTES, ETC.

Carboréto granulado, kilo; carvão Cardiff, kilo; estôpa de algodão de 1.ª, kilo; gazolina "Standard", caixa; kerozene "Jacaré", caixa; lenha de matta, metro cubico.

4.º GRUPO — MADEIRAS

Barrote de madeira de lei de 3" x 4" x 5m,00, metro corrente; pranchões de freijo, de 2" x 12" x 5m,00, mt. corrente; pranchões de freijó de 3" x 12" x 5m,00, mt. corrente; pranchões de sucupira de 2" x 12" x 5m, 00, mt. corrente; pranchões de sucupira de 3" x 12" x 5m,00, mt. corrente; ripas de madeira para tecto, de 5m,00, duzia; sarrafos de madeira de lei, de 2" x 3" x 5m,00, um; taboas de cedro aparelhadas de 1/2", 3/4" e 1" x 8" x 4m,00, duzia; taboas de freijó apparelhadas de 1/2" 3/4" e 1" x 12" x 4m,00, duzia, taboas de pinho "Paraná" apparelhadas, de 1/2", 3/4" e 1" x 4m,00, duzia; vigas de madeira de lei, de diversas dimensões, mt. cubico.

5.º GRUPO — DIVERSOS

Acido sulfurico, litro; acido muriatico, litro; algodãosinho metro; baldes de zinco de 8", um; benzina litro; borracha em lençol de 1/16", 1/8" e 1/4", kilo; cal virgem, kilo; cimento "Portland", barrica de 180 kilos e Nacional sacco de 50 kilos, kilo; correia de sola, de 2" 2 x 1/2", 3 1/2", 4, 5" e 6", metro; correia balata de 2", 2 1/2", 3" 3 1/2, 4", 5" e 6", metro; cabo de manilha de 1/2" a 2" de diametro, kilo; creolina "Pearson", litro; Estôpa alcatroada, inglêsa quilo; fita de asbesto — Plombagina da de 1" x 1/4", kilo; filete de côres diversas para bandeiras, metro; fio da Bahia, kilo; fio de vella, kilo; graxa consistente, kilo; graxéta de asbesto de 3/8", 1/2", 5/8", 3/4", 7/8" e 1", kilo; graxéta mialhar, kilo; graxéta encerada de 3/8", 1/2", 5/8", 3/4", 7/8" e 1", kilo; giz em pedra, kilo; linha marca "Urso" — 0 e 1, duzia; lona branca de 1m,15, metro; lona branca "Locomotiva" de 1m,00, metro; lona bicolor de 1m,15, metro; lona bicolor de 1m,00, metro; lixa esmeril ns. 0 e 1, folha; lixa fremy, para madeira ns. 0 e 1, folha; mangueira de lona 3", 3 1/2" e 4", metro; moringas para agua, uma; oleo para motores — "Mobil Oil", litro; oleo para machinas, litro; oxigenio, mts. cubicos; pano de côr para cochina, metro; papelão hidraulico de 1/8", 3/16" e 1/4", kilo; potassa, kilo; pavios chatos de 7" e 10", duzia; pilhas seccas, uma; parafina, kilo; palhinha para cadeira, kilo; soda caustica em latas, kilo; telha de barro commum, 1.000; tijolo de alvenaria, 1.000; telha francêsa de Marselha, 1.000; tijolo francês, kilo; vassouras de piassava commum, duzia; vassouras "Catête", duzia; vassouras de piassava para tina; velas "stearinas", caixa.

6.º GRUPO — MATERIAES DE ESCRIPTORIOS TECHNICO E DO EXPEDIENTE

Banheira de vidro para provas de 13 x 18, uma; borrachas em tabletes, Elephante e Union n.º 210, duzia; bacia de agath, uma; balde de agath, um; Citrato de ferro amoniacal, vidro de 100 grs.; copos graduados de 50 a 400 grammas; Duplos decimetros de madeira, um; esquadros de celluloide sortidos, um; esponjas, kilo; ferricianureto, de potassio, vidro de 100 grs.; godets de louça, grupo de três; jarros de agath, um; lapis grafite para desenho, duzia; lapis de côres diversas sortidos, caixa; Nanquin em bastão, um; papel, 100 kilos em branco, para copias, peça; papel "Canson", peça; papel "Canson" montado, peça; papel tella, peça; papel vegetal, peça; papel ozalid S. S., peça; papel ferro prussiato, peça; percevejos de metal, caixa; pincels para desenhos de ns. 1, 2 e 3, um; reguas graduadas, uma; reguas de madeira de 0m 50 0m,60, 100m e 1m,20, uma; reguas de vulcanite de 0m,50, 0m,60, 1m,00, uma; regua parallela, uma; tinta de aquarella, em tabletes, sortidos, caixa; triplo decimetro em diversas escalas, um; transferidores de celluloide, sortidos, um.

Autoações, conforme modêlo, 1.000; brochadores para papel, um; capas para processos, 1.000; carimbos de borracha, um; cestas de arame para papéis, uma; copos de vidros, finos, duzia; cartolina, folha; envelopes timbrados para memorandum, 1.000; envelopes timbrados em papel forte, de 0,20 x 0,25, 1.000; envelopes timbrados para officio, de 0,12 x 0,24, 1.000; envelopes timbrados para officio, de 0,24 x 0,36, 500; escrivaninhas com 2 depositos, uma; escarcelas de cartolina com grampos para colecionar papeis, uma; espanadores de penas, um; fitas para machinas, "Remington" (de copias), uma; fitas para machinas "Mercêdes" (de copias), uma; Goma arabica dilluida, em frascos de diversos tamanhos, frasco; lapis pretos, "Faber", duzia; lapis pretos nacionaes, duzia; livros em brinco e 100 e 50 fls., em papel bom e boa encadernação, um; livros typo protocolo, com 100 folhas, um; mappas estatisticos, 1.000; memoranda de linho timbrados e lisos, em blocos de 100 folhas, bloco; memoranda de linho timbrado e pautado, em blocos de 100 folhas, bloco; machinas para furar papel, uma; oleo "Remington" o ularol, para machinas, litro; papel almasso, commum, de 0,33 x 0,22, resma; papel almasso, pautado meio linho de 0,33 x 0,22, resma; papel almasso, pautado superior, resma; papel de linho liso timbrado de 0,33 x 0,22, em folha dupla, conforme modêlo e sob amostra, resma; papel de linho liso em folhas duplas, de 0,33 x 0,22 conforme modêlo, resma; papel com envelopes timbrados para cartas, bom, caixa; papel madeira para envoltorio, resma; papel carbono superior, inglês, de 0,33 x 0,22, caixa; papel carbono superior, inglês, de 0,46 x 0,50 folha; papel hygienico, maço de mil; penas Bayard n.º 1255, caixa; presilhas para papel, diversos typos, caixa; raspadeiras "Rodger", uma; saboretes finos de diversas qualidades, duzia; tinta azul-preta nacional, litro; tinta encarnada "Sardinha", litro; toalhas felpudas para mãos, bôas, duzia; vasos para esponjas, um.

Para constar, devidamente autorizado pelo sr. engenheiro chefe, eu abaixo assignado, fiz o presente edital no Escriptorio da Fiscalização, na cidade João Pessôa, aos 7 dias do mês de fevereiro de 1935.

Augusto Santa Rosa da Silva Barbosa, 3.º official.

LOTERIA DO ESTADO DA PARAHYBA

TERÇA-FEIRA, 12 DE FEVEREIRO DE 1935

GRANDE PREMIO DE 50:000$000

NOVO PLANO COM FINAES SIMPLES

PARAHYBANOS! HABILITAE-VOS, COMPRANDO UM BILHETE DA LOTERIA DO VOSSO ESTADO

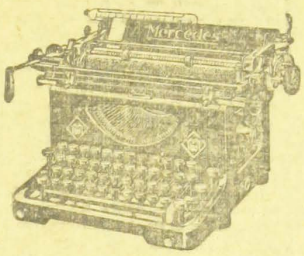

"MERCÊDES"

A MACHINA DE ESCREVER MAIS MODERNA E MAIS RESISTENTE!

MACHINAS PORTATEIS "MERCÊDES-PRIMA"!

Vendas em prestações modicas.

"SOLEMAR" Companhia Commercial Duhnfahr & Reining

JOÃO PESSÔA — RUA MACIEL PINHEIRO N.º 181

Mantemos officina com technico competente.

FUNDIÇÃO DE FERRO

"BÔA VISTA"

DE

VICENTE IELPO & CIA.

Fundem-se embolos, valvulas de qualquer tipo, torneiras, mancais, cilindros para locomotivas e caldeiras, bancos para jardim, escadas circulares, cruzes para jazigo, candelabros, fogareiros, chaleiras para fogões inglêses, etc.

ESPECIALISTAS

em portões, gradis de ferro, silos para cereais, carros de mão, alambiques de cobre, fabrico de camas, calhas.

Aceita qualquer serviço de torneamento. Executa solda autoxenica.

A unica da Capital. A ultima palavra em acabamento.

TRAVESSA DA BÔA VISTA, 33 — FONE, 79

PREÇOS SEM COMPETENCIA

PARAÍBA —::— JOÃO PESSÔA

EMPREGADAS

Precisa-se de uma consinheira e uma copeira pagando-se 40$000 e 30$000 respectivamente. A tratar á Travessa Cardozo Vieira, 16, (Antigo Malanegro).

Usa roupa velha quem quer!

A Tinturaria S. João, á praça Pedro Americo, 8, faz verdadeiros prodigios de restauração.

COMPRA-SE PAINA (Barriguda) em grande quantidade. A tratar á PRAÇA ANTHENOR NAVARRO, 25.

Carimbos de borracha e de metal

Executam-se em todo e quaesquer modêlos, carimbos de borracha e de metal.

A tratar na rua Maciel Pinheiro, 319. João Pessôa.

NEGOCIO URGENTE

Vendem-se a preço convidativo 14 vaccas mesticas de Zebú, escolhidas, grandes, bonitas, com capacidade, cada uma, de 8 a 10 litros e quasi todas com cria femea; um touro hollandês novo; 20 novilhos de raça fina hollandêsa e alguns garrotes para solta.

A tratar á rua Duque de Caxias, n.º 597 ou Maximiano Figueirêdo, n.º 394.

LEILÃO CONTINUO

Sabbado 9, ás 3 horas da tarde, á Avenida Barão do Triumpho 510, onde estiver a bandeira do leiloeiro Aristides.

Com a mudança da Casa York para a Avenida B. Rohan n.º ... ficou grande quantidade de mercadorias do ramo de negocio, que os proprietarios daquella acreditada casa deixaram, para ser vendidos ao correr do martello, amanhã, ás 3 horas da tarde.

Excellente occasião para os srs. commerciantes e exmas. familias adquirirem brinquedos diversos como sejam: aviões, trens, caminhões, espadins, bonecas de massa, rendas francêsas, utensilios de cosinha em aluminio, louças, meias, perfumarias, discos novos "Victor" e "Odeon", cortes de sêda, toalhas para rosto, banho, etc. etc. Armações e moveis.

Amanhã, sabbado, ás 3 horas da tarde, á Avenida Barão do Triumpho, 510.

O leilão continua todos os dias ás 3 horas.

MANTEIGA SÓ LYRIO

IRENÉO JOFFILY

— ADVOGADO —

RUA DA PALMEIRA (DESEMBARGADOR PEREGRINO) 269.

ATTENÇÃO, SNRS. MOTORISTAS!!

Uma peça FALSIFICADA póde pôr em perigo a SUA VIDA. A maioria dos DESASTRES tem sua origem no uso de peças FALSIFICADAS.

São unicos vendedores de peças "FORD" LEGITIMAS, nesta capital,

F. MENDONÇA & CIA. LTDA. — AGENTES FORD.

Rua Maciel Pinheiro, 38 — Telephone 127.

— João Pessôa —

TENTAÇÃO

Conego MATHIAS FREIRE

Em minha gaveta de sapateiro ha material que, bem aproveitado, daria para corpolentos volumes, para uns doze livros. Romance, prosa vaga, poesia, reminiscencias, historia antiga e moderna, ha lá de tudo. Mas, está tudo informe.

Agora, estou sendo tentado para fazer um livro. Talvez, a gaveta seja aberta. Porque está gemendo, qual a montanha fabulosa. Tenho coragem

Conego Mathias Freire, deputado federal e figura das mais prestigiosas nos circulos intellectuaes da nossa terra.

de annunciar esta tentação; mas, o faço com timidez. Receio, eu mesmo, as irreverencias de minha penna.

Tenho tantas reminiscencias de minha infancia, á beira do Atlantico, de minha juventude, no seminario, de minhas victorias e contrariedades na vida politica, de tudo quanto povôa a rotina de um homem já velho e de um escriptor ainda ardente, — que me sinto com tentações de não deixar no pó do olvido essas paginas agudas de minha existencia.

Receio as irreverencias de minha penna, porque? Porque me habituei a não poupar figuras ridiculas e damninhas, dessas muitas que um luctador encontra nas arenas quotidianas. Até as serpentes, que se acoitavam nos caminhos em que meus pés haviam de passar, eu assanhei.

Essa fauna, porém, já teve o seu quinhão bem ganho nos açoites jornalisticos das varias campanhas que me foi dado ferir, desde meus quinze annos de edade, quando iniciei a vida de imprensa, ainda escondido lá nos vetustos paradões do seminario.

O primeiro livro a ser feito é provavel que seja o das minhas "Memorias". Livro sem côres fumegantes de combate, com algo de sabor historico, em tôrno de factos e de figuras que me envolveram ou foram por mim envolvidas nas phases escolares, nas reacções da politica e da sociedade, nos altos e baixos relevos paraibanos.

Certo, tomando aquelle bom conselho de Eça, "sobre a nudez forte da verdade, o manto diaphano da phantasia" será distendido, sempre que seja encontrado esse manto assim diaphano, capaz de enfeitar a verdade, fôra de sua olympica nudez.

Safo das agruras de 23 annos de intenso professorado, estou agora em relativa disponibilidade, para integrar-me nos pendores naturaes de minha intelligencia, no augusto retiro de meu gabinête, com meus livros, minha solidão bemaventurada e minha predilecta Noiseless.

Estando em abulativo de viagem á capital do paiz, é alli que desejo encontrar o tempo e o espaço favoraveis á tentação das "Memorias". Vou no proposito de preparar o livro; de sua publicação cuidarei depois. Em vez de procurar um editor generoso procurarei, quiça, um proprietario de jornal. Não estou ainda bem fixado sobre a via de publicidade.

Fóra do meio parahybano, terei o pensamento mais largo para a coragem de escrever em um genero literario que minha penna desconhece. Sendo deputado, mas não sendo orador, a tribuna parlamentar não irá exigir de mim aquillo que está acima de minhas possibilidades. Cousas aliás que muitos sabem dizer em discursos kilometricos, eu só poderia dizer, sem estar de cálamo em riste, em uns noventa centimetros de oratoria mal puxada.

Minha paixão dominante, meu fraco ou meu forte, sempre foi e ha de ser o jornal. Com esta paixão é que me fiz na politica. Eis a paixão que me tem arrastado, a vida inteira, como se fosse ella uma cadeia, incrustada de joias preciosas, e fosse o pobre de mim um seu prisioneiro, um condemnado, sem outros crimes, que não o crime unico de offerecer combate áquelles que julgo prejudiciaes ao bem commum e a tudo aquillo que me parece não estar de accôrdo com meus principios intangiveis e sagrados.

O Rio de Janeiro vae ser para mim talvez uma decepção, talvez um mundo novo ás perspectivas de intelligencia e de alguma illusão que, por ventura, possam ainda estar aninhadas lá nos ultimos oasis de um longo deserto percorrido, quando já percebo que as sombras da existencia objectiva, mais que as suas luminosidades, me cercam, me affligem e me entediam, lugubremente, deste mundo.

Não obstante, eis que lá me vou. E vou a matutar commigo mesmo; mas, sem arrancar, mastigadamente, os fios brancos da barba, á moda Irineu Joffily, meu velho amigo e intransigente ex-politico. Vou assim e assado. Basta-me esta tentação das "Memorias" para me inquietar a mim mesmo.

Abrindo-se, a 3 de maio, o Congresso ordinario, para o qual fui eleito, tomarei o assento que me cabe, numa das poltronas menos cálidas que me fôr possivel descobrir. Não serei portanto um ardoroso parlamentar, nem na tribuna nem fóra della. Aliás, não é com derrame de eloquencia que um deputado alimenta a soberania nacional.

A Parahyba ha de ter, entretanto, um representante que lhe hão fará vergonha. Mas, o que eu pretendia dizer, nestas mal terminadas linhas, era como estou sendo tentado para a manufactura de um livro. E um livro retrospectivo, com a lampada acêsa de recordações, de saudades, de paysagens antigas, daquellas cousas, meu Deus!, que a gente guarda escondidas, na alma e no coração, e que não deveriam, talvez, surgir á luz commum de outros sóes.

Esta tentação me consome, nas ante-vesperas da partida. Mas, quem não tem a coragem do atrevimento que se fique a dormir em casa, cochichando com seus travesseiros. Eu vou mesmo preparar um livro, dê no que der. Ha muita cousa aproveitavel em minha gavêta de sapateiro. Com bom estylo, tudo poderá sahir da gaveta e ganhar a publicidade. As irreverencias de que já tratei, em capitulos anteriores, quero dizer, periodos acima, essas irreverencias serão veladas pelo tal manto diaphano da phantasia...

(Do "Diario de Pernambuco", de 7 de fevereiro de 1935).

TUBERCULOSE

DR. ARNALDO GOMES

Curso de especialização com o prof. Clementino Fraga no Hospital de Isolamento S. Sebastião no Rio de Janeiro. Diagnostico Precoce da tuberculose e tratamento pelo pneumothorax artificial-crisoterapia-freniecetomia e outros processos modernos.

DOENÇAS DO APP. RESPIRATORIO.

Consultas e tratamento em horas previamente marcadas e diariamente das 9 1|2 ás 11 horas.

RUA BARÃO DO TRIUMPHO 400-1.º ANDAR. TEL. 315

JOÃO PESSOA

NOTAS DE PALACIO

Em visita de cumprimento ao sr. Governador do Estado estiveram, hontem, em Palacio, o dr. Osias Gomes, o conego José Coutinho e o jornalista J. M. Costa Junior.

—

O sr. Governador do Estado receberá hoje, em audiencia particular, depois das 14 horas, as seguintes pessoas: srs. Augusto Lucena, Alfredo Pires Ferreira, Manuel Augusto de Carvalho, José Ribeiro Bessa, Leão Pires de Figueirêdo e Sebastião Dias Mello; sras. d. Amelia de Campos Doin, a Superiora das Irmãs dos Pobres de Santa Catharina de Senna, dr. Elyseu Maul e senhorita Juberlita Nobrega.

—

Por cartas e cartões felicitaram ao sr. Governador do Estado, as seguintes pessôas: drs. Julio Lyra, João Pereira Tejo e José Ramalho de Lima, academico Severino de Assis; srs. J. H. Nobrega Simões, Demetrio Coutinho de Sá e d. Maria de Araujo Lima; srs. Seraphim Waldomiro de Albuquerque, Raymundo Ramalho, Augusto José de Almeida, Jonas Leite, José Ferreira de Lima e familia, Obededom Lycarião, Orlando Tejo, Manuel de Farias Leite, Francisco Pimenta, Nilo Feitosa, dr. Absalão de Almeida, José Tavora, Heitor Pereira, Adaucto Bezerra Cavalcante, José Benjamin da Nobrega, dr. Climaco Xavier, sargento Pedro Henriques, Francisco Bezerra de Figueirêdo.

—

O sr. Governador do Estado recebeu hontem em audiencia publica 171 pessôas.

—

Uma commissão da Associação Commercial constituida dos srs. Hermenegildo Di Lascio, Estevam Gerson, João Fernandes e Carlos Guimarães esteve hontem em Palacio afim de convidar ao sr. Governador do Estado a uma homenagem que aquella associação vae prestar no proximo sabbado ás 20 horas em sua séde ao dr. Isidro Gomes, secretario da Fazenda.

Nos termos da Constituição Federal e de accôrdo com o Orçamento em vigor, os municipios estão obrigados a recolher mensalmente, aos cofres publicos estaduaes a quota de 10% sobre os impostos destinados aos serviços de instrucção e hygiene infantil.

O governo, no sentido de evitar embaraços á sua acção administrativa, reitera a recommendação feita aos srs. prefeitos para que essa obrigação seja, impreterivelmente, saldada até o dia cinco de cada mês.

Dr. Vergniaud Wanderley

Em consequencia de forte accesso grippal, acha-se recolhido aos seus aposentos privados, sob cuidados medicos, o illustre sr. dr. Vergniaud Wanderley, chefe de Policia do Estado.

O digno auxiliar do Governo, que é hospede do nosso confrade de imprensa dr. Hortensio Ribeiro, vem sendo envolvido num ambiente de sympathico interesse por seu restabelecimento.

BIJUTERIAS finas! Artigos de novidades! Procure visitar a exposição permanente da "CASA YORK".

Vae ser creado o Departamento da Marinha Mercante

Rio, 7 (Nacional) — Fala-se que a Camara dos Deputados vae crear um orgam destinado a superintender a Marinha Mercante que será organizado e orientado sob os seguintes pontos: reducção das tonelagens ás necessidades dos transportes de accôrdo com as necessidades de transporte e de volume da carga a transportar; gradual afastamento das unidades acima de 20 annos de actividade; reducção dos fretes e tabellamento minimo de modo a impedir a luta surda ou declarada entre as empresas, com bonificações que lhe tragam a preferencia dos carregadores; reajustamento das tripulações ás necessidades estrictas da navegação; exame severo das despesas portuarias. (A. B.)

QUER tomar um bom café? Compre o da marca "ELEPHANTE"

O INVERNO

Generalizaram-se as chuvas na região sertaneja donde estão chegando communicações a respeito.

De Teixeira, Picuhy, Princêsa e Catolé do Rocha vem a noticia auspiciosa de copioso inverno, o que autoriza quase a previsão de um anno de grande abundancia.

ASSEMBLÉA ESTADUAL CONSTITUINTE

Na sessão de hontem fôram distribuidos aos srs. constituintes os avulsos do ante-projecto da Constituição do Estado — Foi determinado o prazo de cinco dias para a apresentação de emendas, sendo nomeada uma commissão para dar parecer sôbre a materia constitucional

Foi approvada uma indicação á Assembléa Constituinte, feita pelo sr. Duarte Lima, "leader" da maioria, investindo o Governador do Estado de plenos poderes para abrir creditos de emergencia, "ad-referendum" daquelle poder legislativo

Reuniu hontem a Assembléa Constituinte, á hora regimental, presidida pelo sr. José Maciel, tendo como 1.º e 2.º secretarios, respectivamente, os srs. João Vasconcellos e Adalberto Ribeiro.

Procedida a chamada, verificou-se a presença dos srs. Paula e Silva, Pedro Ulysses, Peregrino Filho, Duarte Lima, José Antonio, Fernando Nobrega, Raymundo Vianna, Tertuliano Britto, Rodrigues de Aquino, Miguel Bastos, Newton Lacerda, Odilon Coutinho, Alcindo Leite, Mattos Rolim, Fernando Pessôa, Delfino Costa e Severino Lucena.

Deputado Duarte Lima

Entrando a hora do expediente, moções, etc., o sr. 2.º secretario disse que ha sobre a mesa telegrammas dos ministros da Fazenda e Agricultura, srs. Belens de Almeida e Odilon Braga e do interventor mineiro Benedicto Valladares agradecendo a communicação de se haver installado a Assembléa Estadual Constituinte.

Ainda no expediente, o sr. presidente designa os srs. Octavio Antonin, Ernani Satyro, José Tavares, Newton Lacerda, Lauro Wanderley, Emiliano Nobrega, Rodrigues de Aquino, Aloysio Affonso Campos, Alcindo Medeiros, Celso Mattos e Miguel Bastos para constituirem a Commissão Especial de parecer sobre o Ante-projecto da Constituição do Estado.

O sr. presidente, a seguir, declara que considera distribuidos os avulsos do alludido Ante-projecto, determinando o prazo de cinco dias para serem apresentadas as emendas, de accôrdo com o regimento interno da Assembléa.

O sr. Duarte Lima, leader da maioria, pede a palavra:

"Sr. Presidente.

Eu pedi a palavra para apresentar á consideração da casa uma indicação que dará plenos poderes ao governo, emquanto não fôr promulgada a Constituição Estadual, a fim de que este possa abrir creditos de emergencia para occorrer a despesas inadiaveis, ad-referendum, desta Assembléa, do têor subsequente e que está assignada por cinco deputados".

A seguir passa a lêr os termos da indicação, entregando-a á mesa.

"A Assembléa Constituinte do Estado da Parahyba, resolve:

Art. 1.º — Fica o Governador do Estado, até que seja promulgada a nova Constituição Estadual, investido em todas as attribuições conferidas ao então Presidente do Estado, pela Constituição de 27 de setembro de 1930, e assim autorizado a abrir creditos de emergencia para attender a despesas inadiaveis, ad-referendum, desta Assembléa.

Art. 2.º — Revogam-se as disposições em contrario.

Sala das sessões, em 7 de fevereiro de 1935.

Duarte Lima, Raymundo Vianna, Fernando Nobrega, Newton Lacerda, Pedro Ulysses".

A indicação do sr. Duarte Lima vae á Commissão de Policia a fim de receber o seu parecer e soffrer a discussão da casa.

Continuando o expediente, o sr. Fernando Pessôa pediu a palavra, requerendo que sejam solicitadas informações ao sr. Governador do Estado, se os orçamentos municipaes que estão sendo publicados pelo Orgam Official, já estão produzindo os seus effeitos ou se, para isso, precisam de approvação do governo.

O sr. presidente declara que vae tomar em consideração o requerimento do sr. Fernando Pessôa.

Terminando o expediente, passou-se á ordem do dia, que constou da materia da Constituição do Estado e do parecer da Commissão de Policia relativo á indicação do leader da maioria, sr. Duarte Lima.

Pela ordem, pediu a palavra o sr. Pedro Ulysses, que tratou da materia consultada á casa, sobre se a mesma poderia entrar na ordem do dia para soffrer discussão unica, visto ter recebido o parecer da Commissão de Policia e ser a sua approvação, de urgencia.

Submettida á votação, usou da palavra o sr. Fernando Pessôa que pediu fosse lido o parecer da Commissão de Policia.

O sr. presidente mandou que o sr. 1.º secretario leste o referido parecer, que foi o seguinte: "Opinamos pela concessão dos poderes pleiteados pelos signatarios da presente. Paço da Assembléa Constituinte, 7 de fevereiro de 1935. — José Maciel, João Vasconcellos, Adalberto Ribeiro".

O requerimento do sr. Pedro Ulysses foi approvado.

Entrando em discussão unica a materia da indicação do leader da maioria sr. Duarte Lima, o sr. Fernando Pessôa pediu a palavra, dizendo que sem querer embaraçar a bôa marcha da administração publica, achava que todas as vezes que o sr. Governador do Estado necessitasse de abrir um credito para occorrer a despesa qualquer deveria antes dirigir uma exposição á Assembléa, justificando a razão desse credito. Parecia assim mais liberal e estabelecer uma collaboração mais estreita entre a Assembléa e o poder executivo em pról dos interesses do Estado, e que por esse motivo votaria contra.

O sr. Pedro Ulysses aparteou o orador, explicando a necessidade de investir o Governador do Estado em plenos poderes para abrir creditos sobre despesas inadiaveis ad-referendum, o que importava na mesma collaboração com a Assembléa.

Voltando á tribuna, o sr. Duarte Lima justificou a razão de ser da sua indicação.

Posta em votação é a mesma approvada, contra os votos dos srs. Fernando Pessôa e Severino de Lucena.

Encerrada a ordem do dia, ficou marcada para a de hoje: — Emendas sobre a materia do Ante-projecto da Constituição do Estado.

MEIAS!

Grande sortimento; grande variedade de typos. Preço verdadeiramente de reclame! Procure visitar a exposição da "CASA YORK".

BLUSAS de Jersey de sêda, em lindos modêlos. Grande variedade, na "CASA YORK".

PREFEITURA MUNICIPAL DE ALAGÔA NOVA

Decreto n.º 14, de 23 de dezembro de 1934

Orça a Receita e Despesa do municipio de Alagôa Nova para o exercicio de 1935.

O cidadão Antonio Leal da Fonsêca, prefeito municipal de Alagôa Nova, de accôrdo com o dispositivo n. 4 do art. 2, do decreto 19.398, de 11 de novembro de 1930...

DECRETA:

CAPITULO I

Da receita

Art. 1 — A Receita da Prefeitura Municipal de Alagôa Nova para o exercicio de 1935, é orçada em 60:000$000, proveniente da arrecadação das verbas adeante discriminadas:

VERBAS

Licenças — Tabella A	14:000$000
Feira — Tabella B	20:000$000
Gado abatido — Tabella C	3:000$000
Predial — Tabella D	12:000$000
Aferição — Tabella E	500$000
Limpesa publica — Tabella F	600$000
Patrimonio — Tabella G	100$000
Vehiculo — Tabella H	100$000
Rendas diversas — Tabella I	2:500$000
Territorial — Tabella J	7:200$000
	60:000$000

LICENÇAS

Tabella A

Armazem de cereaes	50$000
Artigo carnavalesco	80$000
Alfaiataria:	
1.ª classe	30$000
2.ª classe	20$000
3.ª classe	10$000
Armazem de compra e venda de algodão	120$000
Agencia e sub-agencia:	
De automovel e pertences	100$000
De kerozene, oleo e gazolina	50$000
De loteria e club de sorteio	50$000
Aguardente:	
Vendedor ambulante	100$000
Açougues:	
1.ª classe	100$000
2.ª classe	40$000
Aviamento de fabrico de farinha	15$000
Advogado, dentista e medico	50$000
Agronomo	50$000
Ambulante de generos não especificados	50$000
Bilhares:	
1.ª classe com café ou caldo de canna	80$000
2.ª classe sem café ou caldo de canna	60$000
Barbearias:	
1.ª classe	40$000
2.ª classe	20$000
3.ª classe	10$000
Bombas:	
Fixas para vender gazolina	50$000
Calçados:	
Vendedor nas feiras, sendo do municipio	40$000
Idem, idem de outro municipio	50$000
Comprador de café ambulante	50$000
Casa de pasto, pensão e restaurant	30$000
Comprador de couros e courinhos	120$000
Idem de gado para apuro	40$000
Cocheira com cercado	20$000
Idem sem cercado	10$000
Curral para receber gado	20$000
Cinema	50$000
Carpinteiro	10$000
Deposito de cal	20$000
Deposito de carvão	20$000
Dispopsador de café	70$000
Estabelecimento com fazenda e miudeza:	
1.ª classe	140$000
2.ª classe	100$000
3.ª classe	70$000
4.ª classe	40$000
Estabelecimento com estiva e mercadoria:	
1.ª classe	80$000
2.ª classe	60$000
3.ª classe	40$000
Estabelecimento de mercadoria e padaria:	
1.ª classe	150$000
2.ª classe	120$000
3.ª classe	100$000
Estabelecimento com estivas e perfumagem:	
1.ª classe	100$000
2.ª classe	80$000
Engenho a vapor ou a motor:	
Com alambique e cosimento	100$000
Com alambique	80$000
Com cusimento	40$000
Engenho de tracção animal:	
Com alambique e cusimento	80$000
Com alambique	60$000
Com cusimento	40$000
Fabrica de bebidas:	
1.ª classe	100$000
2.ª classe	50$000
Fumo:	
Comprador com deposito, cada um	100$000
Idem ambulante	50$000
Fogueteiro	20$000
Photographo	30$000
Pharmacia	60$000
Garage de aluguel	20$000
Garage particular	10$000
Idem de bicycleta, sendo de outro municipio	25$000
Idem do municipio	15$000
Hotel ou restaurant	30$000
Pensão	20$000
Mascates:	
De fazenda ou miudezas, sendo do municipio	80$000
Idem, idem de outro municipio	200$000
Quitandas	15$000
Rêdes:	
Vendedor ambulante nas feiras do municipio	30$000
Licenças não especificadas	20$000
Rancho para matuto:	
Com cercado	20$000
Sem cercado	10$000

FEIRA

Tabella B

Por volume:	
De alpercata e sandalhas	1$500
De abanos e albardas	$500
De assucar, arroz	1$500
De aguardente	2$000
De azeite ou banha	1$000
De arreios	1$000
De animal de qualquer especie, que se vender ou trocar nas feiras do municipio	1$500
De aluguel de medidas de capacidade	$500
De alho até 50 cabeças	$300
De artigo de funileiro e ferreiro	1$000
De bancos de café, cigarros e comestiveis	$500
De carne sêcca, banco	1$500
De miudeza de mascate do municipio	2$500
De idem, idem de outro municipio	3$000
De fazenda de outro municipio, banco	3$500
De ferragens	1$000
De café em grão, assucar, arroz, xarque e bacalháo	2$000
De queijo	2$000
De batata e inhame	$300
De balaios	$100
De cadeiras e tamboretes	$300
De vendedor de facas de ponta	1$500
De camarão	$500
De calbros e ripas	$500
De caldo de canna	$500
De caranguejo	$500
De cordas	$300
De couro sêcco ou molhado	$200
De couro cortido	$500
De chocalho	1$000
De côcos	$500
De chapéos de palha	$500
De cassoaes	$200
De cebollas	$200
De esteiras e pau para cangalha	$200
De farinha de mandioca (por decalitro)	$050
De foguetes	1$000
De feijão de qualquer especie, até 60 kilos	$700
De fumo	1$000
De fructa de qualquer especie	$400
De gelada ou refresco	$500
De gerimum por carga	$500
De janellas, portas, mesas, camas expostas á venda	$500
De louça de barro e lenha	$200
De louça de agath e pó de pedra	1$500
De milho verde	$200
De milho por sacca de 6 cuias	$500
De peixe	1$000
De pães ou bolacha	1$000
De raizes medicinaes	$200
De rapadura	$500
De rêdes	1$000
De sabão exposto á venda nas feiras do municipio	1$000
De mercadorias não especificadas	$800

GADO ABATIDO

Tabella C

Por cada rez vaccum abatida para o consumo	4$500
Idem, suino abatido para o consumo	2$000
Idem, idem caprino	$500

PREDIAL

Tabella D

Sobre o valor locativo dos predios urbanos da villa e dos povoados será cobrado 10%, augmentado de 20°|° as casas sem platibanda e revestimento externo.

Predial rural:	
Por habitação de tijollo e telha	5$000
Idem, idem telha e taipa	3$000
Idem, idem palha e taipa	1$000

NOTA: — Serão responsaveis pelo pagamento do imposto desta Tabella, os senhores proprietarios, sendo referido imposto cobrado nos mêses de junho e julho; findo este prazo, será cobrado com a multa de 10°|°, no primeiro mês e 20°|°, do segundo em diante, até o fim do exercicio, cobrando-se dahi, por diante, executivamente.

AFERIÇÃO

Tabella E

Por aferição de balanças com pesos até 5 kilos	5$000
Idem, idem, idem com pesos até 15 kilos	10$000
Idem, idem, idem, de mais de 20 kilos	15$000

LIMPESA PUBLICA

Tabella F

Remoção de lixo dos predios sitos no perimetro urbano	5$000

NOTA: — O imposto de que trata esta Tabella será arrecadado simultaneamente com o de Decima Urbana, no mesmo talão, sendo por elle responsaveis os senhores proprietarios, dos predios collectados.

PATRIMONIO

Tabella G

Por metro de frente nos terrenos do Patrimonio onde esteja situada qualquer construcção	1$000

VEHICULO

Tabella H

Por matricula de automovel de aluguel	50$000
Idem, idem auto-caminhão	50$000
Idem, idem automovel particular	30$000

RENDAS DIVERSAS

Tabella I

Por sepultura nos cemiterios da villa	2$000
Idem, idem, idem nos cemiterios dos povoados	2$000
Idem, idem para adulto, sendo em catacumba	10$000
Idem, idem para criança, sendo em catacumba	5$000
Exhumação	10$000
Construcção de carneiros nos cemiterios do municipio	10$000
Construcção de catacumba nos cemiterios do municipio, por metro quadrado	5$000
Arrendamento perpetuo de terreno nos cemiterios do municipio, por metro quadrado	20$000
Por metro de terreno não murado no perimetro da villa	$500
Por metro de terreno com cerca de arame no perimetro urbano	10$000
Para construir ou reconstruir no perimetro da villa	10$000
Idem, idem nos povoados	10$000
Annuncios ou cartazes nas esquinas dos logradouros publicos	5$000
Barracas de prendas em tempo de festa	5$000
Companhia de qualquer especie	10$000
Carrocel por noite	10$000
Caminho para abrir ou desviar	20$000
Propagandista nas feiras do municipio	5$000
Jogos não prohibidos, dia e noite	5$000
Botequim em noite festiva	3$000
Por animaes aprehendidos dentro de roçados	10$000
Multa por infracção	5$000
Idem, por reincidencia	10$000

CAPITULO II

Da despesa

Art. 1 — A despesa do municipio de Alagôa Nova, para o exercicio de 1935, é fixada em cincoenta e seis contos oitocentos e vinte mil réis (56:820$000), que será distribuida com as seguintes verbas:

Prefeitura:		
Representação do prefeito	350$000	4:200$000
Ordenado do secretario	250$000	3:000$000
Ordenado do porteiro	50$000	600$000
		7:800$000
Fiscalização:		
Ordenado do fiscal	50$000	600$000
Thesouraria:		
Porcentagem de 16°|°, aos cobradores		9:600$000
Obras Publicas:		
Construcção, reconstrucção de estradas e reparos em proprios municipaes		10:000$000
Illuminação:		
Illuminação da villa	640$000	7:680$000
Excesso de luz da villa em época festiva		320$000
Illuminação de S. Sebastião		520$000
Illuminação de Mattinhas		300$000
		8:820$000
Cemiterio:		
Material	300$000	
Pessoal	540$000	840$000
Limpesa publica:		
Material	500$000	
Pessoal	2:160$000	2:660$000
Instrucção:		
10°|° sobre a arrecadação		6:000$000
Diversas despesas:		
Expediente e publicação	2:000$000	
Eventuaes	5:000$000	
Assistencia a réos indigentes	1:000$000	
Gratificação ao escrivão da policia	360$000	
Diversas despesas:		
Expediente das delegacias	460$000	
Gratificação aos officiaes de justiça	480$000	
Gratificação ao escrivão do Jury	360$000	
Aluguel da casa que serve do quartel da villa	360$000	
Idem de S. Sebastião	120$000	
Idem de Mattinhas	120$000	
Idem do Posto de Prophylaxia	240$000	10:500$000

RESUMO DAS DESPESAS

Prefeitura	7:800$000	
Fiscalização	600$000	
Thesouraria	9:600$000	
Obras Publicas	10:000$000	
Illuminação	8:820$000	
Cemiterio	840$000	
Limpesa publica	2:660$000	
Instrucção	9:000$000	
Diversas despesas	10:500$000	56:820$000

DISPOSIÇÕES GERAES

Art. II — Ninguem poderá abrir estabelecimento commercial de qualquer especie ou natureza, sem que primeiramente requeira á Prefeitura a respectiva licença, sob pena de multa de 50°|° sobre o imposto a pagar.

Art. III — Para tornar effectiva a cobrança dos impostos deste decreto, nos casos de sonegação, contrabando ou fraude, os agentes fiscaes da Prefeitura, aprehenderão as mercadorias e cobrarão a taxa devida na razão do duplo.

Art. IV — As licenças inferiores a 50$000, serão pagas de uma só vez até o dia ultimo de fevereiro, e as superiores a esta importancia em duas prestações a primeira até aquella data e a segunda até o dia 30 de setembro.

Art. V — Ficam excluidas dos prazos do art. antecedente, as licenças de aviamento para fabrico de farinha, que serão pagas nos mêses de abril e maio.

Art. VI — Os contribuintes que deixarem de pagar os seus impostos dentro dos prazos estipulados, incorrerão nas multas seguintes: dentro de 30 dias, 10%; depois deste prazo até o fim do exercicio com 20°|°, dahi por diante, cobrar-se-á executivamente adicionando a multa de 50°|°.

Art. VII — Qualquer mercadoria de producção do municipio está sujeita ao imposto da Tabella B.

Art. VIII — Qualquer contribuinte que comprar qualquer mercadoria para revender nas feiras do municipio, será sujeito ao imposto de chão.

Art. IX — Ninguem poderá construir no perimetro da villa e povoados sem requerer á Prefeitura a respectiva licença, sob pena de demolir a obra em construcção a sua custa, cobrando-se a multa de 50°|° sobre o imposto a pagar.

Art. X — As construcções de predios no perimetro urbano da villa e povoados, devem obedecer ás considerações seguintes:

a) altura 2.50 para as portas e 1.50 para as janellas;

b) altura maxima de 0,20 do nivel do passeio para a soleira da porta.

c) afastamento dos predios vizinhos para o de estylo chalet que deverão ser construidos isoladamente.

d) obdiencia ao alinhamento das ruas e praças nas construcções de predios e muros bem assim do nivel dos passeios e demais prescripções legaes.

Art. XI — Incorrerão na multa de 20$000 os proprietarios que não calarem a frente de suas casas, situadas no perimetro urbano da villa e povoados ao menos uma vez durante o anno.

Art. XII — Sobre o valor locativo dos predios urbanos das villas e povoados será cobrado 10°|°, augmentado de 20°|° nos predios sem platibanda e revestimento externo.

Art. XIII — O imposto predial, quer urbano, quer rural será cobrado nos mêses de junho e julho, ficando dito imposto sob a responsabilidade dos senhores proprietarios.

Art. XIV — O imposto de lixo, será cobrado conjuctamente ao de Decima Urbana nos prazos estipulados no art. antecedente, ficando responsaveis os proprietarios.

Art. XV — Os agentes do fisco municipal, ficam obrigados a fornecer á Secretaria da Prefeitura, informações, dados estatisticos quando se fizerem necessarios, como tambem de fornecer uma lista nominal de todos os contribuintes de sua zona sujeitos ao Imposto de Lançamento.

Art. XVI — O procurador fiscal, que no dia 30 de cada mês, deixar de prestar suas contas, ficará sujeito á multa de 20$000 a 50$000 e demittido em caso de reincidencia.

Art. XVII — Revogam-se as disposições em contrario.

Secretaria da Prefeitura Municipal de Alagôa Nova, 23 de dezembro de 1934.

Antonio Leal da Fonsêca, prefeito.

Elias Maracajá, secretario.

No verão tome mais TODDY FRIO

Toddy é leve e de facil digestão

PHARMACIAS DE PLANTÃO DURANTE O MES DE FEVEREIRO

Londres	1—9—17—25
S. Antonio	2—10—18—26
Teixeira	3—11—19—27
Confiança	4—12—20—28
Veras	5—13—21
Brasil	6—14—22
Povo	7—15—23
Minerva	8—16—24

ENSINO PARTICULAR

Maria Herminia de Araújo, diplomada pela Escola Normal, acceita alumnos para ensino primario á rua S. José, 103.

ALUGA-SE — uma casa com três quartos, salas de visita e refeição, saneada, sitio contendo fructeiras escolhidas e tendo oitões livres. Tratar com João Primo Vianna, em Cabedello.

OPTIMA OPPORTUNIDADE — Aluga-se o confortavel palacete com galeria e 1.º andar, sito á rua Barão do Triumpoh n.º 510, onde funcciona a Casa York. A tratar com o proprietario, José Cavalcanti, Avenida B. Rohan n.º 50. João Pessôa.

PENSÃO FAMILIAR de Francisca Maria da Conceição. — Acceita moças e meninos do interior e fornece refeições a domicilios. Preços modicos e cosinha rigorosamente hygienica. — Avenida 1.º de Maio, 529. — João Pessôa.

PROFESSORA DIPLOMADA PELA ESCOLA DE CORTE DE MME. KAHANE DE PASSAGEM POR ESTA CAPITAL PREPARA ALUMNAS EM 20 AULAS, PELO SYSTHEMA RECTANGULAR. AULAS DIURNAS E NOCTURNAS.
PARA MAIS INFORMAÇÕES A AV. GENERAL OSORIO N.º 164. — PREÇOS MODICOS.

PARA LIQUIDAR— Vende-se terrenos na Rua Santo Elias, caldeira 60 H. P., uma machina de 12 H. P., machinas para Serraria, cofre, prensa, carteiras americanas, etc.
tratar na rua Vidal de Negreiros—125.

CURSO PARTICULAR

Geny Mesquita avisa aos interessados que reabrirá seu curso primario particular no dia 1.º de fevereiro e prepara alumnos para exame de admissão.
Rua Duque de Caxias n.º 25.

O FERMENTO FLEISCHMANN seleccionado está sendo empregado no Pão Francês, em 32 Padarias na capital (João Pessôa), Cabedello, Santa Rita e Itabayana.
Para as cidades do interior (sertão), vae ser lançado o "Fermento Fleischmann Sêcco", podendo o padeiro comprar e empregar por um mês e mais sem que o mesmo diminua a sua força.
MANILHAS de primeirissimas, 2, 3, 4, 6, 8 pollegadas e empregadas nos saneamentos de Recife, João Pessôa e Bahia.
Representa e vende L. Pinto de Abreu.

SABONETE DE LEITE DE VACCA — DELICIOSO PERFUME e o ideal para a pelle. Com base de agua Sulfuroza. Procurem na CASA AMERICANA.

ANISIO BORGES avisa que reabriu o seu curso de inglês, á rua Epitacio Pessôa n.º 28. Jardim da Infancia. De 2 ás 4 da tarde, ou á rua da Palmeira, 85, das 7 ás 8 da noite. (Entrada pelo portão do oitão).

M. CIHAR, Av. Caturité 175, ensina Allemão, Dactylographia e Tachygraphia.

CONEGO JOSE' COUTINHO compra um sino de regular tamanho e por preço razoavel para a Capella de São Gonçalo, na Torrelandia.

PIANOS Eschfelder os melhores do mundo. Vendem-se a prestação. Maciel Pinheiro, 199.

LAURIDES GAMA — avisa aos interessados acharem-se abertas as matriculas do Curso Primario Particular, sob sua direcção, de a 15 de fevereiro proximo. Praça da Independencia, Tambiá.
João Pessôa, 22 de janeiro de 1935.

NAVEGAÇÃO E COMMERCIO

COMPANHIA CARBONIFERA RIO-GRANDENSE

Linha regular de vapores entre Cabedello e Porto Alegre

CARGUEIROS RAPIDOS

CARGUEIRO "TAMBAÚ" — Esperado do sul, deverá chegar em nosso porto no proximo dia 10, sahindo depois da demora necessaria, para os portos de Recife, Maceió, Rio, Santos, Rio Grande, Pelotas e Porto Alegre.

Acceita-se carga para os portos de Paranaguá, Antonina, Itajahy e Florianopolis, com perfeito serviço de transbordo no Rio.
A Companhia dispõe do grande Armazem n.º 4 do Cais do Porto do Rio de Janeiro.
Demais informações com os

Agentes — LISBÔA & CIA.

LLOYD NACIONAL SOCIEDADE ANONYMA

Séde: — Rio de Janeiro

PASSAGEIROS

LINHA PARA' — S. FRANCISCO

CARGUEIRO "CAMPINAS" — Esperado de Porto Alegre e escalas no dia 10, sahindo após a demora necessaria para Fortaleza e Amarração, para onde recebe carga.

CARGUEIRO "CAMPEIRO" — Esperado de Amarração e escalas no proximo dia 9, sahindo após a demora necessaria para Recife, Maceió, Rio de Janeiro, Santos, Rio Grande, Pelotas e Porto Alegre, para onde recebe carga.

PAQUETE "ARAQUARA" — Esperado no dia 27 do corrente, sahindo após para Recife, Maceió, Bahia, Victoria, Rio de Janeiro, Santos, Rio Grande, Pelotas e Porto Alegre.

Regular serviço de cargas e passageiros, pelos paquetes "ARAS" entre os portos de Cabedello e Porto-Alegre.
Para demais informações com o agente: ARTHUR & CIA.
Escriptorio — PRAÇA ANTHENOR NAVARRO N.º 34.
Armazem á Praça 15 de Novembro.
Telephone: Escriptorio 38, Armazem 53 — JOÃO PESSÔA

COMPANHIA DE NAVEGAÇÃO LLOYD BRASILEIRO

Sede: — Rio de Janeiro — Brasil
Rua do Rosario, 2-22
A maior emprêsa de navegação da America do Sul
Serviço de passageiros e cargas
LINHA SANTOS-BELEM

PARA O NORTE

PARA O SUL

PAQUETE "MANAOS" — Esperado do norte no dia 14 de fevereiro, sahindo no mesmo dia para Recife, Maceió, Bahia, Rio de Janeiro e Santos.

LINHA MANÁOS — BUENOS AYRES

PAQUETE "POCONE" — Esperado do sul no proximo dia 8 de fevereiro, e sahirá no mesmo dia para Recife, Maceió, Bahia, Victoria, Rio de Janeiro, Angra dos Reis e Santos.

LINHA RIO-FORTALEZA
(Extra)

CARGUEIRO "UÇÁ" — Esperado do sul no proximo dia 10 e sahirá no mesmo dia para Natal e Fortaleza.

LINHA SANTOS — HAMBURGO

Vapores esperados em Recife
"BAGÉ"

(11.255 tons. de deslocamento)
De Santos e escalas, é esperado no dia 9 de fevereiro, sahirá no mesmo dia, para Leixões, Vigo, Havre, Anvers, Rotterdam e Hamburgo.
PROXIMAS SAHIDAS PARA A EUROPA
BAGE' .. .. a 31— 1—1935
SIQUEIRA CAMPOS .. .. a 5— 2—1935

A Companhia recebe cargas para Santarém, Itacoatiára e Manáos com transbordo em Belém e para Pelotas e Porto Alegre com transbordo no Rio de Janeiro.
Recebem-se cargas para qualquer porto do Estado da Bahia em Trafego Mutuo, em S. Salvador, com a Cia. de Navegação Bahiana.
Outrosim, acceita cargas para estações da Rêde Mineira de Viação com baldeação em Angra dos Reis.
As reclamações de faltas e avarias só serão acceitas por escripto e dentro do prazo de três dias após a descarga.
Para demais informações com o agente,
BASILEU GOMES
Escriptorio: Praça Anthenor Navarro n.º 38 — Armazem: Praça 15 de Novembro.

Endereço Telegraphico: — NAVELLOYD
Phones: — Escriptorio, 38 — Armazem, 53 — JOÃO PESSÔA

A MELHOR TINTA PARA PINTURAS DE SAPATOS, CHAPEUS, BOLSAS, COURO E PALHAS EM GERAL, METAES, ETC.

FABRICADA EM 63 CÔRES

SUPERA NO PREÇO E NA QUALIDADE

FARINHA REI DO NORDÉSTE

Acabam de receber pelo ultimo vapor
J. MINERVINO & CIA.
RUA DES. TRINDADE, 6 — JOÃO PESSÔA.

"A GARANTIDORA"

CASA DE PENHORES
A' RUA GAMA E MELLO, 22

Acceita-se em penhor: — Joias, brilhantes, fazendas em corte, fardo ou peça, ferragem, cimento, farinha de trigo, arame farpado, estivas em geral, cofres, pianos, machinas de costura, escrever, calcular, etc., moveis, apolices federaes e mercadorias em geral, tudo que erpresente valor.

MULTA DE 2:000$000
A quem infringir o decreto n.º 36, do regulamento das casas de penhores.
Quem fizer penhores clandestinos, está sujeito a dita multa.

BEL. JOSÉ INÁCIO

RUA JOÃO PESSÔA N.º 31
AREIA —::— *Paraiba do Norte*

COMPANHIA NACIONAL DE NAVEGAÇÃO COSTEIRA

SERVIÇO SEMANAL DE PASSAGEIROS E CARGAS ENTRE PORTO ALEGRE E CABEDELLO

SAHIDAS DE CABEDELLO TODAS AS TERÇAS-FEIRAS

"ITAPUHY"

Esperado dos portos do sul no dia 12 do corrente, terça-feira, sahirá no mesmo dia, para:

RECIFE — Quarta-feira, 13;
MACEIO' — Quinta-feira, 14;
BAHIA — Sexta-feira, 15;
VICTORIA — Segunda-feira, 18;
RIO — Terça-feira, 19;
SANTOS — Sexta-feira, 22;
PARANAGUA' — Sabbado, 23;
ANTONINA — Sabbado, 23;
FLORIANOPOLIS — Domingo, 24;
IMBITUBA — Segunda-feira, 25;
RIO GRANDE — Terça-feira, 26;
PELOTAS — Quarta-feira, 27;
PORTO ALEGRE — Quinta-feira, 28

PROXIMAS SAHIDAS

"ITABERÁ" — Terça-feira, 19 de fevereiro;
"ITAPURA" — Terça-feira, 26 de fevereiro.

AVISO

Recebem-se tambem cargas para Penêdo, Aracajú, Ilhéus, São Francisco e Itajahy, com cuidadosa baldeação no Rio de Janeiro.
A Companhia recebe cargas e encommendas até a vespera da sahida dos seus paquetes.
Pede-se aos srs. carregadores que providenciem para que as suas cargas estejam no costado dos navios no dia de suas chegadas.
Os consignatarios de cargas devem retiral-as do trapiche da Companhia dentro do prazo de 3 dias, após a descarga findo o qual, incidirão as mesmas em armazenagem.
Passagens, encommendas e valores, attende-se no escriptorio até as 16 horas, na vespera da sahida dos paquetes.
As demais informações, serão dadas pelos agentes

WILLIAMS & CIA.

PRAÇA ANTHENOR NAVARRO, N.º 8 — PHONE 234.

HOJE — Uma sessão começando ás 7,15 horas da noite — HOJE

"Paramount" apresenta Charles Ruggles e Mary Boland em

"A MULHER FAZ O MARIDO"

com Lilyan Tashman, Walter Oatletton, George Barbier e outros. Direcção de Norman Mac Lead.

... A vida do casal Todd seria perfeitamente feliz se a sra. Todd se resignasse á mediania do marido. Um dia, circumstancias extraordinarias elevam Todd ao alto cargo de director dos Parques Publicos da cidade, e a sua emoção foi tal que quasi se esqueceu das calças. Sorriu-lhe então o successo mundano, e quasi uma linda moça logrou demovel-o da sua gravidade habitual. A funcção de director dos Parques não era isenta de contratempos, por vezes... dolorosos. Mas em todas as circumstancias, nas horas felizes como nas mais tristes, Jessie foi sempre a prova provada de que "A MULHER FAZ O MARIDO". Uma comedia da PARAMOUNT.

Complementos: Paramount News — (A Voz do Mundo) e UM SOCCO PARA CADA CANTO, comedia em 2 partes

Preços — Adultos 2$200. Crianças e estudantes 1$100.

AMANHÃ — Um film que nunca poderá ser esquecido! — Amôr! Paixões! Bellas mulheres! Dansas! Ballados! Tudo em

"UM THRONO POR UM BEIJO"

com Betty Compson — da R K O — RADIO.

HOJE — Uma sessão começando ás 7 horas da noite — HOJE

Uma producção da "UFA" apresentada pelo Programma ART, com Lilian Harvey e Hans Albers

ADORAVEL SEDUCÇÃO!

LILIAN HARVEY é dessas personalidades que não precisam de historias fortes para que seus films façam successo. Mas, quando as historias são agradaveis — como esta de "ADORAVEL SEDUCÇÃO" — então o successo está mais do que garantido. Nessa pellicula, além da historia de amôr, da musica interessante, da estrella, ha tambem uma encenação maravilhosa, e uma direcção impeccavel a cargo de ERIC POMMER.

Preços: — Adultos 1$600. Crianças e estudantes $800.

Amanhã — Inicio da "Sessão para todos" com um excellente programma duplo, e aos preços de cavalheiros: 1$600. Senhoras, senhoritas e crianças: $600. Estudantes: $800.

PARA DOENÇAS DO PULMÃO ?

SÓ VINHO CREOSOTADO

Do Pharm.-Chim. JOÃO DA SILVA SIVEIRA

Combate as Tosses, Bronchites e Fraquezas !

PODEROSO FORTIFICANTE ! — GRANDE CONSUMO !

Secretaria da Fazenda

COMMISSÃO DE COMPRAS

Pedidos despachados por esta Commissão, no dia 28 de janeiro para as repartições abaixo discriminadas:

Secretaria do Interior e Segurança Publica: — Para a Colonia "Juliano Moreira", a E. Martins & Cia., 1 litro de ether sulphurico — 5$800, 1 dito de alcool absoluto — 4$500, 1 copo graduado de 1.000 grammas — 12$000, 2 funis de 60 grammas a 3$400 — 6$800, 2 ditos de 30 grammas a 2$200 — 4$400, 2 buretas graduadas de 25 centimetros a 26$000 — 52$000, 2 tubos de achar e thomas a 14$000 — 28$000, 12 balões de fundo chato de 125 c. c. a 6$000 — 72$000, 12 tubos de initio para centrifugação a 5$000 — 60$000, 3 seringas de vidro de 3 c. c. a 3$000 — 9$000, 3 ditas de 5 c. c. a 4$000 — 12$000, 6 idem de 10 c. c. a 6$000 — 36$000, 6 vidros de contra gotas escuros de 100 grs. a 2$5000 — 15$000, 100 grs. de iodureto de potassio "Merck" — 14$000, 500 grammas de acido trichlorecetico "Merck" a $750 — 350$000, 50 grammas de bromo para analyse a 1$000 — 50$000, 50 grammas de azul methylene para analyse a $600 — 30$000; a Motta Silveira & Cia., 1 copo graduado de 2000,0 — 22$000, 12 vidros contra gotas, escuros de 60,0 a 1$200 — 14$400, 500 laminas para microscopio a $120 — 60$000, 200 laminas para microscopio a $280 — 36$000, 500 tubos hemolose a $200 — 100$000, 1 kilo de soda caustica em cylindros E. Merck — 42$000, 1 kilo de potassa caustica em cylindro da mesma marca — 40$000, 10 grammas de violeta de methyla para analyse a $800 — 8$000, 10 grammas de carmin, para analyses a $500 — 5$000, 10 grammas de verde de Methyla, para analyses a $800 — 8$000, 10 grammas de hematelina, para analyses a $800 — 8$000, 250 grammas de peptona secca, para analyses a $250 — 37$500, 3 agulhas de platina para junccão rachidiasa a 50$000 — 150$000; a Ovidio de Mendonça, 500 grammas de phenol em christal, "Merck" — 12$000, 1.000 grs. de acido citrico, da mesma marca — 15$000; para a Directoria Geral de Saúde Publica, a Almeida & Simeão, 1.000 grammas salicilato de sodio — 35$000, 72 kilos de vaselina pura de "Merck" a 5$700 — 410$400, 10.000 perolas de Divermil a 210$000 — 2:100$000, 3 kilos de iodoreto de potassio a 90$000 — 270$000, 500 grammas de assirina "Bayer" a $160 — 80$000, 180 litros de oleo de ricino, em latas de 3 kilos a 2$600 — 468$000; a Motta Silveira, 6 kilos phosphato tricalcico puro a 15$000 — 90$000, 6 kilos de carbonato de calcio a 4$300 — 28$000, 3 litros de agua flor de jaranja a 4$000 — 12$000, 20 kilos glycerina em latas de kilo a 6$800 — 136$000; Para a Força Publica do Estado, a J. Theodosio & Cia., 2 timpanos de metal n.º 93 a 28$000 56$000.

Total 5:034$000

Secretaria de Producção, Commercio, Viação e Obras Publicas — Para as Obras Publicas (Para o carro "Ford" 15), a F. Mendonça & Cia. Ltda., 1 carborador — 100$000, (para o carro off. De Sôto), a Dias Galvão, 1 carborador — 195$000, (para o serviço de desobstruição do Rio Jaguaribe), a Sousa Campos, 1 lima murça de 14" chata — 7$000; Para a Secretaria da Assembléa, a Carlos Guimarães, 2 mesas em freijó, envernisadas de 1m, 30 x 0,70 c/ gavetas (côr nogueira), a 130$000 — 260$000, 1 porta-chapéus, com 10 tornos e espelho, envernisado em nogueira — 170$000, 1 cabide de centro c/ 8 tornos em freijó, côr de nogueira; para a Directoria de Producção, a J. Theodosio & Cia., 5 caixas de papel carbono "Record", a 6$800 — 34$000; para a Repartição de Aguas e Esgôtos, a L. Pinto de Abreu 300 manilhas de barro de 4" a 3$500 — 1:050$000; á Standard Oil Company, 5 caixas de kerosene 3/5 a 45$000 — 225$000; a J. Theodosio & Cia., 25 folhas de papel madeira bom a $250 — 6$250, 3 depositos para goma arabica a 4$500 — 13$500, 1 almofada permanente para carimbo "Pelikan" — 7$900; á Empresa T. Luz e Força, 1.000 metros de lenha a 7$000 — 7:000$000.

Total 9:087$750

Secretaria da Assembléa — A Sousa Campos, 1 filtro "Brasil" n.º 4 — 110$000, 1 bandeja faiance 33 x 23 ref. 5.919, — 25$000 12 copos de vidro, bons, "Allemães", a 2$000 — 24$000, 1 jarro de agath — 12$000, 1 balde de agath — 18$000; a F. Navarro, 1 banca para filtro c/ tampo de marmore — 60$000.

Total 249$000

Total geral 14:370$750

Chromacio Cavalcanti
João Peixoto Pessoa
Magno Lopes

Pedidos despachados por esta Commissão de Compras, no dia 29 de janeiro, ás repartições abaixo discriminadas:

Secretaria do Interior e Segurança Publica — Para a Côrte de Appellação, á Standard Oil Company, 1 galão de "Flit" — 44$000, a A. Theodosio & Cia., 1 litro de tinta preta, "Sardinha" — 5$300, dito de goma arabica, da mesma marca — 10$400, 12 lapis "Faber" — 2$850, 3 fitas para machina "Remington", azul, a 8$000 — 24$000, 1 caixa de papel carbono, azul, "Record" — 6$800, 6 folhas Matta-borrão a $520 — 3$120, 2 caixas de Clips n.º 1 a $750 1$500, 2 caixas de percevejos a $800 — 1$600, 25 folhas de papel madeira bom a $250 — 6$250, 3 depositos para goma arabica a 4$500 — 13$500; a A. Britto & Cia., 6 lapis bicolôr 1897 — 5$000, 6 borrachas "Ruby" 112 — 7$800, 1/2 litro tinta carmin — 4$000, 1 espanador de pennas, grande — 11$000; a Pedro Baptista, 3 caixas pennas "Bayard", a 14$000 — 42$000, 2 ditas de grampos S/3 a 1$850 — 3$700, 2 ditas S/4 a 2$100 — 4$200, 2 idem, idem, S/5, a 2$300 — 4$600, 2 maços barbante rajado de 1/2 kilo a 7$000 — 14$000; a Rene Hausheer & Cia., 6 toalhas "Cachoeira" 90 x 55 — 15$000; a Sousa Campos, 6 copos de vidro, bons, a 1$000 — 6$000; a Alfredo da Silva, 1 caixa de sabonetes "Sonho das Nymphas" — 4$000.

Total 240$620

Secretaria de Producção, Commercio, Viação e Obras Publicas — Para a Secretaria de Producção, a J. Theodosio, 1 escrivaninha de metal c/ buward — 100$000, 2 pesos de vidro para papel a 10$000 — 20$000, 1 deposito para goma arabica, de crystal — 12$000, 1 dito para gomma arabica — 8$000, 1 timpano de metal ref. 13 A — 28$000, 1 dito c/ corda — 30$000, 1 caixa carbono "Record" — 6$800, 1 escrivaninha c/ 2 usos "Paragon" — 23$000, 1 duzia de lapis "Faber" — 2$850, 1 litro de tinta "Sardinha" — 5$300; a A. Britto, 1 buward de metal "Soenneckem" — 8$000, 1 dito da mesma marca, medio — 7$000, 6 lapis bicolor 1897 — 5$000, 2 cestas de vime para papel a 5$000 — 10$000, 1/2 litro de tinta "Sardinha" — 4$000; a Pedro

MARIA ESTÁ ENCANTADORA E ATTRAHENTE, AGORA

Ella descobriu um meio de remover as manchas dos dentes, tornado-os brilhantes e claros.

Um novo methodo scientifico que clareia os dentes, restaura a côr e o brilho natural

Agora, todos que têm dentes amarellados, de aspecto desagradavel e que lhes causam vergonha ao sorrir, podem tornal-os alvos, brilhantes e attrahentes com o Kolynos.

O resultado é immediato.

Ao usarem o Kolynos na escova secca, logo na primeira vez notarão como é importante o uso de um creme dental antiseptico que de facto destroe os germens causadores da carie. Seus dentes tomarão novo brilho e em pouco tempo estarão claros como nunca o poderiam pensar.

Certifiquem-se como o Kolynos é muito mais efficaz. Comecem a usal-o hoje! *É o mais economico — Um centimetro numa escova sêcca é o bastante.*

KOLYNOS

CREME DENTAL

CIA. EXHIBIDORA DE FILMS S/A.

CINE-THEATRO

SANTA ROSA

O CINEMA DOS GRANDES FILMS

HOJE — Uma sessão ás 7,15 horas — HOJE

Em differença especial para com os "fans"! Hoje na "SESSÃO DAS MOÇAS"

Continuando a sua gloriosa carreira de successos! MARION DAVIES e BING CROSBY em

DELIRIO DE HOLLYWOOD!

Revista-operêta da METRO G. MAYER com cinco novas canções de successo! No programma — O Gordo e o Magro, Laurel e Hardy na comedia

O BARQUEIRO DO VOGA!

Preços — 2$200 — 800 rs.

TERÇA-FEIRA 12 — Jean Harlow numa satyra ás estrellas de Hollywood!...

MLLE. DYNAMITE!...

com Lee Tracy e Franchot Tone.

Walter Huston numa creação magistral

LOUCURA AMERICANA!

Amanhã!

Vae chegar o dia de festa nos circulos de gente que gosta de rir a valer!

Harold Lloyd

com os seus oculos famosos, impagavel como

O TESTA DE FERRO!

(The Cat's Pow)

Harold Lloyd ensinando philosophia e bom rumor, na sua primeira comedia "seria"!

Uma super-realização da

FOX

CINE

JAGUARIBE

O "SEU CINEMA"

HOJE — Uma sessão ás 7 1/2 horas — HOJE

SOMENTE HOJE! A UNITED ARTISTS APRESENTARA'

BUCK JONES na sua creação —

O GUARDIÃO DA LEI!

Producção Columbia com Shirley Grey — Complemento — Um desenho animado

Preços — 1$600 e 1$100.

SEGUNDA-FEIRA NA "SESSÃO DAS MOÇAS"

Wallace Beery — Katherine De Mille — Fay Wray — Leo Carrillo e Stuart Erwin em

VIVA VILLA!

DEPOIS...

James Dunne Sally Gillers em

ABRAÇA-ME BEM!

A NOVA REVISTA DA WARNER FIRST — MODAS DE 1934 — AGUARDEM!...

A União

ORGAM OFFICIAL DO ESTADO

COMPOSTO EM LINOTYPOS — IMPRESSO EM MACHINA ROTOPLANA "DUPLEX"

ANNO XLIII | JOÃO PESSÔA — Sexta-feira, 8 de fevereiro de 1935 | NUMERO 33

Baptista, 1|2 litro de gomma arabica "Sardinha" — 5$500, 1 caixa de pennas "Bayard" 1255 — 14$000; a Alfredo da Silva, 1 caixa de alfinetes de 100 grammas — 2$500.

—

Para a Secretaria da Fazenda — (Secção de Despesas), a J. Theodosio & Cia., 1 deposito para gomma arabica de crystal — 12$000; a Pedro Baptista, 1 raspadeira cabo de osso — 6$900, 2 reguas de ebonite de 0,60 a 3$000 — 6$000; a A. Britto & Cia., 2 resmas de papel almasso de 6 kilos a 18$000 — 36$000; a Sousa Campos, 6 copos de vidro, bons, "Allemães" a 2$000 — 12$000.

Total — 367$400

—

Palacio da Redempção — A Alfredo da Silva, 1 caixa de papel carbono azul "Cyclotype" — 15$000, 1 fita para machina "Smith" — 7$000, 1 vidro de tinta para carimbo, de 100 grammas, — 2$500; a A. Britto & Cia., 5 buwards de metal, grandes, "Soenneken" a 8$000 — 40$000, 2 cestas de vime para papel a 5$000 — 10$000, 2 duzia de lapis bicolor 1897 — 10$000; a J. Theodosio & Cia., 4 depositos para gomma arabica, de crystal, ref. 21033 A a 14$000 — 56$000, 1 deposito para gomma arabica ref. — 12$000, 2 espatulas para correspondencia a 2$ — 6$000, 12 lapis n.º 2 "Faber" — 2$850, 1 almofada permanente para carimbo, medio "Pelikan" — 4$400; a Pedro Baptista, 6 raspadeiras cabo de osso, a 6$900 — 41$400, 2 reguas de ebonite de 0,60 a 3$000 — 6$000; a Antonio Baptista, 12 canetas bôas — 10$000.

Total — 223$150

Total geral — 830$550

Chromacio Cavalcanti
João Peixoto Pessôa
Magno Lopes

—

Pedidos despachados por esta Commissão de Compras, no dia 30 de janeiro p. passado para as repartições abaixos discriminadas:

Secretaria do Interior e Segurança Publica: — Para o Hospital Colonia "Juliano Moreira", a F. H. Vergara & Cia., 160 kilos de carne de xarque a 2$000 — 320$000, 120 kilos de arroz nacional a $670 — 80$400, 120 ditos de assucar de 2.ª a $670 — 80$400, 15 ditos de assucar de 1.ª a $940 — 14$100, 60 kilos de café em grão a 1$680 — .... 100$800, 3 kilos de manteiga de tempeiro a 3$800 — 11$400, 6 kilos de manteiga para pães a 7$000 — 42$000, 4 kilos de dôce de goiabada a 1$300 — 7$600, 28 kilos de bacalhau a 2$880 — 72$240, 2 kilos de colorau a 2$000 — 4$000, 160 litros de feijão mulatinho a $580 — 104$400, 1 kilo de azeite nacional a 2$500; a J. Minervino, 12 kilos de macarrão "Pará" a 1$500 — 18$000, 2 kilos de Chá-Matte a 1$200 — 2$400, 1 caixa de sabão Sol-Levante — 18$000, 1 dita Marmorizada — 9$8, 16 latas de creolina a 2$000 — 32$000, 12 sapolios a $300 — 3$600; para a Força Publica do Estado, a J. Theodosio & Cia., 1 perfurador para papel c| molhas — 63$000, 24 pastas "Brasil" a $770 — 18$480, 2 almofadas para carimbo "Pelikan", permanente, grande a 7$900 — 15$800; a Pedro Baptista, 2 tinteiros "Paragon" de 1 uso a 9$800 — 19$600, 1 regua de ebonite de 0,60 — 3$000; a A. Britto, 1 espanador de pennas, grande — 11$000; Para a Directoria do Ensino Primario, 20 folhas de papel madeira bom a $250 — 5$000, 1 litro de gomma arabica "Sardinha" — 10$400, 20 folhas de matta-borrão a $520 — 10$400, 3 borracchas "Union" 210 a 2$000 — 6$000; a Alfredo da Silva, 2 vidros de tinta para carimbo de 100 grammas a 2$500 — 5$000; a F. H. Vergara & Cia., 1 lata de creolina — 2$000, 2 sapolios a $300 — $600, 1 vassourão — 3$500; Para a Directoria Geral de Saúde Publica, a Lisbôa & Cia., 6 caixas de alcool de 40 graus a 45$000 — 270$000; a F. H. Vergara & Cia., 12 duzias de sabonetes "Procector" a 8$800 — 105$600, 10 maços de phosphoros a 1$800 — 18$000, 6 litros de oleo de Oliva "Bertholy" a 6$500 — 51$000; á Imprensa Official, 24 talões para empenhos a 3$000 — 72$000, 12 ditos para requisições a 3$000 — 36$; a Pedro Baptista, 1 resma de papel manilha — 20$000; a J. Minervino & Cia., 1 caixa de sabão "Palma" — 24$000; a Aurelino Cunha, 2 duzias de linha n.º 0 "Urso" a 18$000 — 32$000.

Total — 1:562$220

Secretaria da Fazenda. — Para a Recebedoria de Rendas a J. Theodosio & Cia., 1 timpano de metal ref. 33 A — 29$000; a A. Britto & Cia., 2 resmas de papel almasso de 6 kilos a 18$000 — 36$000, 1 esponja c| deposito de vidro — 4$000; á Imprensa Official, 1 livro para registro de empenhos — 55$000, 2 talões para empenhos a 3$000 — 6$000; a Alfredo da Silva, 1 furador agulha — 48$000, 10 vidros de tinta para carimbo de 100 grammos a 2$500 — 25$000.

Total — 72$000

Secretaria de Producção, Commercio, Viação e Obras Publicas: — Para as Obras Publicas, (Caminhão Gigante 32, n.º 364), a J. Barros & Filho, 1 junta universal deanteira — 65$000, 2 pinos de ponta de eixo a 10$000 — 20$000, 1 parafuso de embalagem — 45$000, (para a Officina Mechanica), 2 garrafas de oxygenio a 60$000 — 132$000; a Dias Galvão (caminhão "Ford" 29 chapa 371, em serviço de vias publicas), 1 fechadura de contacto c| cabo — 50$000, 1 mola de arranque — 65$000, 1 polia de ventilador — 20$000; para o mesmo caminhão, a Elegenes Chianca, 2 paralisos do tensor porcas a 2$000 — 4$000, 2 mangueiras pequenas a 2$000 — 4$000, 1 mangueira grande — 4$000; para o mesmo caminhão, a F. Mendonça & Cia., Ltda., 1 bomba dagua c| ventilador — completo — 115$200, 1 bateria "Americana "Ford", carregada — 165$000, 1 cabo de bateria positivo c| parafuso — 7$500; (Para a officina mechanica), a Tertuliano C. da Matta, 1 litro de acido muriatico — 6$500; Para a Junta Commercial, a J. Theodosio & Cia., 1 litro de gomma arabica "Sardinha" — 10$400, 1 litro de tinta preta, "Sardinha" — 5$300, 1 caixa de pennas "Bayard" 1255 — 13$200, 1 deposito para gomma arabica — 4$500; a A. Britto & Cia., 1 bloco de papel hygienico 1.000 fls. — 15$000, a Pedro Baptista, 1 raspadeira — 6$000.

Total — 639$400

Total geral — 2:293$620

Chromacio Cavalcanti
João Peixoto Pessôa
Magno Lopes

—

Pedidos despachados por esta Commissão no dia 4 de fevereiro corrente, ás repartições abaixo discriminadas:

Secretaria do Interior e Segurança Publica — Para a Cadeia Publica, a F. H. Vergára & Cia., 1300 kilos de carne de xarque a 2$000 — 2:600$000, 1 dito de colorau — 2$000, 112 kilos de toucinho de porco a 2$200 —246$400, 80 ditos de assucar de 1.ª a $940 — 75$200, 600 ditos de assucar de 2.ª a $670 — 402$000, 30 kilos de arroz nacional de 1.ª a $670 — 20$100, 1 kilo de manteiga para pães — 7$000, 1 dito de pimenta do reino — 4$800, 3 kilos de cebollas do reino a $850—2$550 4.00 litros de farinha de mandioca a $220 — 880$000, 1.200 ditos de feijão mulatinho a $580 — 696$000, 60 kilos de sal grosso a $120 — 7$200, 5 litros de kerozene a $340 — 4$200, 10 garrafas de vinagre a $580 — 5$800, 18 gallinhas a 5$000 — 90$000 fructas—.... 132$000; a J. Minervino & Cia., 1 kilo de alhos — 3$000, 2 kilos de massa de tomate a 1$100 — 2$200, 1 kilo de chá matte — 1$200, 260 kilos de café moido "Popular" a 2$380 —.... 618$800; a Tertuliano C. da Matta, 1.500 kilos de carvão vegetal a $900— 135$000; a Inspectoria da Guarda Civica, a Pedro Baptista, 1 porta carimbo c| 16 logares — 45$000.

Total — 5:984$450.

Secretaria da Fazenda — Para a Imprensa Official, a C. Pereira & Cia., 1 perfurador para folhas de livro — 192$300; a Standard Oil Company, 2 cxs. de gazolina a 48$000 — 96$000.

Total — 288$300.

Secretaria de Producção, Commercio, Viação e Obras Publicas — Para as Obras Publicas (construcção do Posto de expurgo de sementes em Barreiras), a João Pereira de Lima, 8 peças de madeira de 4m 70 x 5" a 22$500 — 180$480, 4 ditas idem, idem, de 4 40 x 5" x 4" a 21$120 —84$480, 4 peças de madeira de 4,30 x 5" x 4" a 20$640 — 82$560, 2 ditas, idem, idem, de 2 40 x 5" x 4" a 12$000 — 24$000, 2 peças de madeira de 2,40 x 5" x 4" a 11$520 — 23$040; a Vicente Ielpo & Cia., para o mesmo Posto de expurgo, 65,m 00 dec alha de zinco n.º 14 de 0,m 50 de largura a 12$500 — 812$500 conductores de zinco n.º 14 de 6,m00 x 3" metro a 7$500 — 270$000; a Antonio Gama, (Para o edificio escolar de Barreiras), 43,m2 18 de mosaicos de 3 côres "Padre a 15$ — 647$700, 62 m 10 de mosaicos de 3 côres "Padre" a 15$000 — 931$500, 17m2 06 de mosaicos de 3 côres n.º 13 a 15$000 — 255$900, 13,m2 06 de mosaicos de 2 côres "Valente" róxo a 13$500 —186$300, 5,m2 de mosaicos de 2 côres "Xadrez" róxo a 13$500 — 75$875 a mesma firma, (Para construcções da Escola Agricola de Areia, Gabinete do Director), 68,m2 00 de mosaicos de 3 côres "Margarida" a 16$000 — 1:088$000; a Diogenes Chianca, (Construcção do Posto de Expurgo de sementes em Barreiras) 20 latas de kerozene vasias a 1$200 — 24$000; a Amaro Gomes (Para o Grupo Escolar Antonio Pessôa), 4 saccos de cal commum de 4 latas a 1$200 — 4$800; para a Directoria de Producção, a Standard Oil Company, 40 cxs. de gazolina a 48$00 —.... 1:920$000; a Francisco Cicero de Mello, 1 torneira de vazar de 1" — 11$000, a Sousa Campos, 40 metros de corrente para arado de 1|2" c| 91 kilos a 3$500 — 318$500, 10 chibancas a 11$— 110$000; para a Junta Commercial, a Imprensa Official, 2 talões para empenhos a 3$000 —6$000; 2 ditos para requisições a 3$000 — 6$000; para a Repartição de Aguas e Esgotos, a Amaro Gomes 50 saccos de cal commum de 4 latas a 1$200 — 60$000; a Standard Oil Company, 1.000 litros de gazolina a 1$100 — 1:100$000; a Francisco Cicero de Mello, 7m,60 de correia balata de 5" a 32$000 — 243$200, 50 maços de seccante "Confiança" a $500 — 25$000; a L. Carneiro 50 kilos de zarcão inglês a 4$000—200$000; para o Centro Agricola "Presidente João Pessôa", a Nicola Porto (Para o sr. João Borges, chauffeur do carro 0—8), 1 par de perneiras "Curytiba" —30$, 1 par de sapatos pretos — 30$000, a J. Eduardo de Hollanda, para o mesmo chauffeur, 2 fardas de brim kaki, com kepi, completas a 105$000 —.... 210$000.

Total — 8:960$330.

Total geral — 15:233$080.

Chromacio Cavalcanti
João Peixoto Pessôa.
Magno Lopes

—

Pedidos despachados por esta Commissão, no dia 31 de janeiro ultimo, para as repartições abaixo discriminadas:

Secretaria do Interior e Segurança Publica — Para a Segurança Publica a J. Theodosio & Cia., 20 folhas de mata-borrão a $520 — 10$400, 20 pastas "Brasil" a $770 — 15$400, 3 cxs. de pennas "Bayard" a 13$200— .... 39$600, 6 borrachas "Union" 210 a 2$000 — 12$000, 12 lapis n.º 2 "Faber" 2$850, 2 litros de tinta preta "Sardinha" a 5$300 — 10$600; a A. Britto, 2 esponjeiras c| deposito de vidro a 4$000 — 8$000 3 resmas de papel almasso de 5 kilos a 15$000 — 45$000, 6 lapis bicolor 1897 — 5$000; a Pedro Baptista, 12 canetas L. "Faber" .... 3$800, 4 cxs. de grampos S|4 a 2$100 — 8$400; a J. Barros & Filho 6 lampadas de 25 vellas x 220 "Osran" a 3$100 — 18$600; a Sousa Campos, 12 copos de vidro, bons a 1$000 — 12$000; a René Hausheer & Cia., 6 toalhas "Cachoeira" 90 x 55 a 2$500 —15$000; para a Directoria Geral de Saude Publica, Antonio Baptista, 1 resma de papel parafinado, azul — 36$000; a J. Theodosio & Cia., 2 resmas de papel parafinado, branco a 29$000—.... 58$000; para a Cadeia Publica, a Francisco Cicero de Mello, 20 kilos de cabo de manilha a 4$—80$; a Pedro Baptista, 2 cxs. de pennas "Maldt" n.º 12 a 8$600 — 17$200 a J. Theodosio & Cia., 2 fitas para machinas "Remington" Paragon, a 8$000 — 16$000. Para a Inspectoria Geral da Guarda Civica, a A. Britto, 3 resmas de papel almasso de 6 kilos a 18$000 — 54$000, 1 duzia de lapis bicolor 1897 — 10$000, 1 buward de metal, grande —8$000; a Imprensa Official, 3 talões para empenhos, a 3$000 — 9$000, 2 ditos para requisições a 3$000—6$000; a J. Theodosio & Cia. 25 folhas de matta-borrão a $520 — 13$000, 40 folhas de papel madeira bom a $250 — 10$000, 1 cx. de penna "Bayard" — 13$200, 2 duzias de lapis n.º 2 "Faber" a 2$850 — 5$700, 3 cxs. de clips n.º 3 a $560 — 1$680, 3 litros de tinta preta "Sardinha" a 5$300 — 15$900 3 fitas para machina "Remington" Paragon, a 8$000 — 24$000 2 litros de gomma arabica "Sardinha" a 10$400 — 20$800, 15 pastas "Brasil" a $770—11$550, 3 almofadas para carimbo, permanente Paragon a 4$400 — 13$200 12 borrachas "Union" n.º 210 a 2$000 —24$000.

Total — 653$880.

Secretaria de Producção, Commercio, Viação e Obras Publicas — Para as Obras Publicas, (Grupo Escolar de Alagôa do Monteiro), a José Justino Filho, 440 mts. quadrados de forro de cedro macheado de 1.ª qualidade a 8$500 — 3:740$000, 131 metros quadrados de rompantes de cedro a 8$500 — ..... 1:113$500, 335 metros de lineares de cornijas de cedro de 3" a 1$500—.... 502$500; a Marinho & Cia. para o mesmo grupo, 335 metros de lineares de sanefas de cedro de 0,m 10 x 1|2" a 1$500 — 502$500; a Vicente Ielpo & Cia., (Para novas construcções do Centro Agricola "Presidente João Pessôa"), 44,m 00. de calhas de zinco n.º 14 de 11,m 00 x 0,50 a 12$500 — 550$000, 32,m 00 de canos de zinco n.º 14 em pedaços de 8,m 00 x 3" a 7$500 — 240$000, a mesma firma para a Directoria da Instrucção Publica, 2 empanadas de 2 m 30 x 1,50 cada uma, de lona listrada com tubos de metal e com as respectivas argolas a 100$000 — 200$000; a João Vicente de Abreu, (Para a escola publica de Barreiras, reconstrucção), 10 linhas de 8,m 00 x 6" x 4" a 4$000 o metro — 320$000, 14 ditas de 5 m 00 x 6 x 4" a 3$500 o metro 245$000, 4 ditas de 8,m 00 x 7" x 4, a 5$000 o metro 160$00; a João Pereira de Lima, para a mesma Escola, 3 linhas de 5 m 000 x 7" x 4" metro a 4$800 — 72$000, 1 dita de 8,m 00 x 8" x4" , metro a 6$000 — 48$000.

Total — 7:693$500.

Secretaria da Fazenda— Para a Recebedoria de Rendas, a Pedro Baptista, 2 raspadeiras cabo de osso a 6$900 — 13$800 3 duzias de canetas L. "Faber" a 3$800 — 11$400.

Total — 25$200.

Total geral — 8:372$500.

Chromacio Cavalcanti
João Peixoto Pessôa
Magno Lopes

CLINICA ESPECIALIZADA DE DOENÇAS DA MULHER

TRATAMENTO DAS PERTURBAÇÕES GENITAES PELA HORMONIOTHERAPIA TECHNICA

DR. NELSON DE QUEIROZ CARREIRA

CIRURGIA DA CRIANÇA. CIRURGIA EM GERAL.
CIRURGIA OBSTETRICA

Consultas á hora marcada e diariamente de 14 ás 18 horas.

Telephone, 130 — Rua Duque de Caxias, 401.

JOÃO PESSÔA

DR. OSORIO ABATH

Cirurgião da Assistencia Publica e do Hospital Santa Izabel.
OPERAÇÕES E VIAS
URINARIAS

Tratamento medico e cirurgico das doenças da urethra, prostata, bexiga e rins. Cystoscopias e urethroscopias.
Consultas das 10 ás 12 e das 16 ás 18 horas.
Consultorio: — Rua Barão do Triumpho, 460.
JOÃO PESSOA

DISCO COLUMBIA e VICTOR — Acaba de receber a casa Americana, com as ultimas gravações, a 4.400.

Informações uteis

PHARMACIA DE PLANTAO

Pharmacia Londres, rua Maciel Pinheiro.

CARTAZ:

RIO BRANCO
A mulher faz o marido.

SANTA ROSA:
Delirio de Hollywood.

FILIPPÉA:
Adoravel seducção !

JAGUARIBE:
O guardião da lei !

CAMBIO:

No Banco do Brasil, vigoraram, hontem, as seguintes cotações:

£ á vista	57$962
£ á 90 d|vista	57$562
$	11$680
Lts	1$06
Pts	1$015
F. F.	57$0
Escs	$525
Rm	48$745
Fls	8$000
Frs. ss	3$850
Belgas	2$760
Peso argentino	3$360
Peso uruguayo	5$350
Ouro	16$900

RECEBEDORIA DE RENDAS

O movimento de exportação dos dias 5 e 6, pela Recebedoria de Rendas, constou do seguinte:

F. H. Vergára & Cia. — 65 caixas contendo garrafas vazias.
Soares de Oliveira & Cia. — 180 fardos de algodão em pluma.
Ottoni & Cia. — 21 latas de gazolina vazias.
Comp. de Pesca Norte do Brasil — 58 barris contendo oleo de baleia.
René Hausheer & Cia. — 1 fardo de lectidos de algodão.
Anglo-Mexican Petroleum Company Ltda. — 40 tambores de ferro, vazios.
Paulo Leite — 1 mala com roupas usadas.
José Emilio Pinheiro — 4 vols. com ferro velho e mica.
Comp. de Tecidos Parahybana — 187 vols. com tecidos.
Ind. Reunidas F. Matarazzo — 250 caixas com oleo desodorizado "Sol Levante".
João Arthur Ferreira — 6 malas contendo amostras de tecidos, em cartonagens.
José de Lima — 7 saccos contendo germúns.
L. Carvalho & Cia. — 20 vols. contendo vinagres.
Sousa Campos — 1 caixa contendo meias de algodão.
J. Ferreira da Silva & Cia. — 1 pacote com amostras de chapéos.
Josias Fernandes de Moraes — 10 vols. com sementes de coentro, ponteiras para gaiola e cachimbos de madeira.
Vianna & Leal — 1 caixa contendo uma machina registradora.
Selemar Cia. Com. Duhnfahr & Beining — 6 caixas contendo machinas de escrever.
Almeida & Cavalcanti — 70 rolos de fumo em corda.
Antonio Rozendo — 2 saccos contendo sementes de coentro.

ALFANDEGA DA PARAHYBA

Renda do dia 6	15:992$700
Renda até o dia 6, inclusive	243:390$200

HORARIOS DOS TRENS:

João Pessôa Pessôa a Recife:
Terças, quintas e domingos.—Partida de João Pessôa ás 21,10.
Recife a João Pessôa:
Segundas, quartas e sextas — Chegada a João Pessôa: 6,40.
João Pessôa a Natal:
Terças, quintas e sabbados — Partida de João Pessôa: 4,15.
Natal a João Pessôa:
Terças, quintas e domingos — Chegada a João Pessôa: 23.45.
De João Pessôa a Bananeiras, Campina Grande, Alagôa Grande e Nova Cruz.
Diariamente — Partida de João Pessôa: 15,15.
Chegada a João Pessôa: 10,40.
Auto-omnibus (Sôpas):
De João Pessôa a Recife — Todos os dias:
Empreza Cazelli — Partida: 14 horas, da praça Alvaro Machado.
Chegada: 10,40, á praça Alvaro Machado.
Empreza Chianca — Diariamente:
Chegada: 18,1|2 horas.
Partida: 6,1|2 horas.
Campina Grande — Partida de João Pessôa: 10 horas. — Chegada: 13 horas.
Rio Tinto — Partida de João Pessôa: 12 horas. — Chegada: 7,1|2 horas.
Itabayana — Partida de João Pessôa: 14,1|2 horas. — Chegada: 7 horas.
Sapé — Partida de João Pessôa: 14,1|2 horas. — Chegada: 9 horas.
Guarabira — Partida de João Pessôa: 14 horas. — Chegada: 9 horas.
João Pessôa a Cabedello — Diariamente :

Partida da praça Vidal de Negreiros:
MANHÃ :
6 horas
8 "
TARDE :
4 horas
6 "

Partida de Cabedello:

MANHÃ :
7 horas
9 "
TARDE :
5 horas
7 "
7,40 horas.
16,40 horas.
18,10 horas .

João Pessôa—Tambaú — Diariamente:

Partida da praça Vidal de Negreiros:

5 1|2 horas.
6 1|2 horas.
7 1|2 horas.
10 1|2 horas.
11 1|2 horas.
12 1|2 horas.
16 horas.
17 horas.
18 horas.
19 horas.
21 1|2 horas.

Partida de Tambaú:

6 horas .
7 horas.
8 horas.
11 horas.
12 horas
13 horas
16 1|2 horas.
17 1|2 horas.
18 1|2 horas .
19 1|2 horas.
22 1|2 horas.

Correio Aereo:
A Agencia do Varadoura acceita correspondencia obedecendo ao seguinte horario:

Para o sul:
Quarta-feira até ás 10,1|2 horas.
Sexta-feira até ás 16 horas.
Sabbado até ás 16 horas.
Para o norte:
Terça-feira até ás 16 horas.
Quinta-feira até ás 16 horas.
Sexta-feira até ás 14 horas (Europa).
Correio Geral:
Fecha mala obedecendo ao seguinte horario:

Para o sul:

Pela "Condor" — A's quartas-feiras até ás 12 horas.
Pela "Panair" — A's sextas-feiras até ás 17,30 horas.
Pela "Panair" — Aos sabbados até ás 17 horas. (via Recife).
Para o norte:
Pela "Panair" — A's quartas-feiras até ás 9,30 e ás 15 horas.
Pela "Condor" — A's quartas-feiras até ás 15 horas. (Para Natal, Europa, etc.).
Pela "Panair" — A's quintas-feiras até ás 15 horas. (via Recife).
Pela "Condor" — A's sextas-feiras até ás 9 horas. (Só até Natal).
Pela "Air France" — A's sextas-feiras até ás 16,30 horas. (Para Natal, Europa, Asia, etc.).

COTAÇÕES DA PRAÇA:

Preços correntes no mercado hontem:
Algodão (sertão) 59$000.
Algodão (matta) 59$000.
Caroço de algodão 2$000 a arroba.
Assucar crystal — 40$000 o sacco.
Assucar bruto secco — 29$000 o sacco.