Administração e Officinas
Edificio da Imprensa Official

João Pessôa —::— Parahyba
Rua Duque de Caxias

A União

ORGAM OFFICIAL DO ESTADO

DIRECTOR
ORRIS BARBOSA

GERENTE
FRANCISCO SALLES

ANNO XLV | JOÃO PESSÔA — Terça-feira, 30 de novembro de 1937 | NUMERO 236

"Não escondo, srs., o meu contentamento continuando á frente dos vossos destinos. Sois um povo que honra um govêrno. E um govêrno apoiado por vós tem a segura tranquillidade de que se movimenta á altura dos vossos sentimentos — Os máos govêrnos inefficientes ou degradados, ambiciosos ou tyrannos, poderiam imperar em outras terras. Na Parahyba, nunca!" — (Do notavel discurso do Interventor Argemiro de Figueirêdo ao povo parahybano, nas manifestações de sabbado ultimo).

NOMEADOS, HONTEM, VARIOS PREFEITOS

HOJE, O SR. INTERVENTOR FEDERAL ASSIGNARA' NOVOS ACTOS DE NOMEAÇÃO

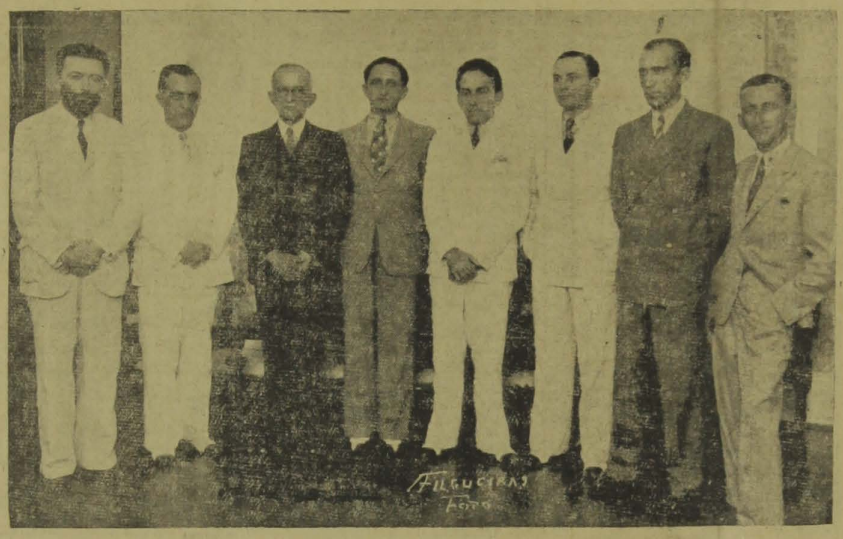

O dr. Salviano Leite, secretario do Interior, entre os prefeitos recem-nomeados pelo Interventor Argemiro de Figueirêdo, vendo-se da esquerda para a direita os srs. José Cunha Lima, dr. Carlos Pessôa, Malachias Barbosa, drs. Praxedes Pitanga e Alcindo de Medeiros Leite, Clodoaldo Trigueiro e Eduardo Ferreira.

O sr. Interventor Federal nomeou hontem varios prefeitos de municipio, aproveitando, em maioria, cidadãos que já occupavam essas funcções sob o regime constitucional anterior.

Nos proximos despachos proseguirá o provimento das demais prefeituras, com as substituições que se antolham convenientes ao sr. Interventor neste momento de forte, mas moderada renovação administrativa e politica da União e dos Estados.

O sr. dr. Argemiro de Figueirêdo faz sentir que, sejam quaes forem as escolhas e substituições, nenhum desses actos significa o menor desprestigio nem diminuição a qualquer nome afastado dos logares. Era natural, no instante, um movimento nos quadros publicos, tendo-se em vista exclusivamente a orientação uniforme dos serviços administrativos e a maior solidariedade com o regime da Carta de 10 de Novembro.

Sobre as situações municipaes, a palavra de ordem do sr. Interventor é no sentido de absoluto prestigio da autoridade, de um vigoroso incentivo ao trabalho e de inteiro respeito á lei e garantia aos cidadãos pacificos, laboriosos e patriotas. Isto é, de resto, indispensavel e justo, para que se possam desenvolver tranquillamente as actividades uteis ao Estado e todos comprehendem os bons effeitos da nova Carta Magna, outorgada por uma inspiração de defesa de melhores destinos para o Brasil.

Em data de hontem, foram assignados actos nomeando os drs. Carlos Pessôa, prefeito de Umbuzeiro; Alcindo de Medeiros Leite, de Santa Luzia do Sabugy; Praxedes Pitanga, de Misericordia; Clodoaldo Trigueiro, de Alagôa Grande; e srs. José da Cunha Lima Filho, de Areia; Eduardo Ferreira, de Mamanguape, e Malachias Barbosa, de S. José de Piranhas.

Após, os novos chefes de executivo municipal estiveram em conferencia com o interventor Argemiro de Figueirêdo, que os instruiu sobre a orientação a seguir pelos municipios com relação ao desdobramento de um largo programma de intensificação á agricultura, dentro dos moldes já estabelecidos no Estado.

A RECOMPOSIÇÃO DOS QUADROS ADMINISTRATIVOS DA INTERVENTORIA FEDERAL

Como noticiámos na nossa ultima edição, innumeros funccionarios em commissão solicitaram demissão dos seus cargos ao sr. Interventor Federal, a fim de facilitar ampla liberdade de acção a s. excia. na recomposição dos quadros administrativos de confiança.

Hontem, reiteraram, por escripto, o seu pedido de demissão os srs. drs. Salviano Leite Rolim, secretario do Interior; Cordeiro de Sousa, da Agricultura; José Coêlho, da Fazenda; Raul de Góes, secretario de s. excia.; coronel Delmiro de Andrade, commandante da Policia Militar; Oswaldo Trigueiro, prefeito da Capital; João Monteiro da Franca, chefe de Policia; Abdias de Almeida, delegado do 1.º districto; Severino Guimarães, official de gabinete de s. excia.; Alves de Mello, delegado do 2.º districto e Orris Barbosa, director da Imprensa Official e da A UNIÃO.

Igualmente, em data de hontem, solicitaram a sua demissão os srs. dr. Italo Joffily Pereira da Costa, director de Viação e Obras Publicas; João Coêlho, administrador do Porto de Cabedello; dr. Pimentel Gomes, director da Producção; Francisco Salles Cavalcanti, gerente da Imprensa Official e da A UNIÃO; professor J. Baptista de Mello, director do Departamento de Propaganda do Estado, e Adherbal Pyragibe, sub-prefeito de Cabedello.

Inglaterra

OS ESTADOS UNIDOS NÃO COMPARECERÃO A' CONFERENCIA DAS NOVE POTENCIAS

LONDRES, 29 (A. B.) — Fracassaram os esforços do governo inglês no sentido de conseguir a vinda a Londres do sr. Norman Davis, chefe da delegação norte-americana á Conferencia de Bruxellas.

Nos circulos bem informados assevera se que o sr. Norman Davis recusou claramente acceder ao convite demonstrando assim o desagrado do govêrno de Washington em face do resultado negativo da Conferencia de Bruxellas. Esse fracasso tornaria inutil, ao que parece, negociações anglo-americanas sobre o Extremo Oriente ou quaesquer outras em que se procurasse uma solução pratica.

COM OS DEVEDORES DO ESTADO

O govêrno determinou que se desse rigoroso andamento á cobrança da divida activa do Estado. O exercicio de 1937 está findando com um enorme acêrvo de serviços publicos. Varios destes, entretanto, ainda se acham na dependencia de despesas consideraveis para sua ultimação. E' do maior interesse de todos os parahybanos ver completas as multiplas obras em andamento nesta capital e no interior. Por isso, o sr. Interventor federal, mantendo o plano de acção administrativa e de equilibrio financeiro que vinha desenvolvendo, e desejando que a cobrança se verifique sem vexames, appella para os devedores da fazenda publica no sentido de accorrerem com todos os esforços possiveis para a solução de suas contas com o Estado.

Neste sentido, "A União" publica hoje, na parte competente, um decreto da Interventoria Federal.

—

Quanto aos contribuintes da taxa de agua e esgôto, o govêrno designou o procurador e o ajudante do procurador da Fazenda para examinarem a relação dos atrazados e apresentarem um plano de cobrança immediata, devendo se considerar em certos bairros e domicilios pobres, a situação particular do devedor.

"Conselho Brasileiro de Geographia", do Estado do do Piauhy

A proposito da installação desse Conselho, recebeu o sr Interventor Argemiro de Figueirêdo a seguinte communicação telegraphica:

"RIO, 26 — Interventor Argemiro de Figueirêdo — João Pessôa — Tenho a honra de communicar a vossa excellencia que foi installado, solennemente, entre as commemorações do dia da bandeira nacional, o Directorio do Conselho Brasileiro de Geographia do Estado do Piauhy. Saudações — *Christovam Leite de Castro*, secretario geral do Conselho Brasileiro de Geographia".

NOTAS DE PALACIO

O tenente Sousa e Silva, ajudante de ordens do sr. Interventor Argemiro de Figueirêdo, visitou, em nome de s. excia., o dr. Leonardo Arcoverde, chefe do 2.º Districto da Inspectoria de Obras Contra as Sêccas, deste Estado, que se acha enfermo, em sua residencia de verão, na praia de Tambaú.

—

O engenheiro Abelardo Andréa dos Santos, sub-chefe da Inspectoria de Obras Contra as Sêccas, esteve hontem, em Palacio, apresentando, em seu nome e do Rotary Club de João Pessôa do qual é presidente, cumprimentos ao Chefe do Govêrno pela investidura de s. excia. na Interventoria do Estado.

—

Estiveram ainda durante o dia de hontem em visita ao sr. Interventor Federal, mais as seguintes pessôas: desembargador Manuel Ildefonso de Oliveira Azevêdo, drs. José Mariz, José Maciel, Carlos Pessôa, Climaco Xavier, Adhemar Vidal, Fernando Nobrega, Newton Lucena, Lauro Wanderley, José de Miranda Henriques, Antonio Montenegro, Laudelino Cordeiro, Virgilio Silva, Celso Mattos, Pedro Ulysses, Olivio Marója, Dultan Miranda, José Gaudencio e Alcindo Leite, prefeitos Praxedes Pitanga e Malaquias Barbosa, jornalista Durval de Albuquerque, Pimentel da Cunha, Octacilio Monteiro, Pedro Brasiliano Leite, conego Bandeira Pequeno, Francisco Leodegario, Horacio Montenegro, conego José Coutinho, Francisco Coutinho de Lima e Moura, José Guedes, João Bandeira de Moura, Byron Brayner Resende Brasil, sras. Celia Rocha Cunha, Adalgisa Borges e senhorita Marluce Falcão, srs. Antonio Borges, jornalistas Tancredo de Carvalho, Anisio da Cunha Rêgo, Luis Pinto.

—

O dr. Antonio Londres Barretto telegraphou ao sr. Interventor Federal agradecendo a s. excia. o acto de sua reconducção ao juizado municipal de Pilar.

—

Esteve, também, hontem em Palacio o sr. Adamastor Mayer Jappassú, que foi agradecer ao sr. interventor Argemiro de Figueirêdo o interesse tomado por s. excia. para sua nomeação de fiscal do consumo no Maranhão para este Estado.

—

Cumprimentaram ainda, por carta e cartão, o sr. interventor Argemiro de Figueirêdo, por motivo da continuação de s. excia. á frente do Govêrno do Estado, mais as seguintes pessôas:

—

Srs. dr. Belino Scuto, pharmaceuticos Fernandes Pinto e Antonio Varandas de Carvalho, jornalista Luis de Oliveira, R. C. Olinda Campello, José Gonçalves de Queiroz residente em S. Thomé; Cicero Carneiro Brasil e Milton Macacheira de Campina Grande; Fructuoso de Castro Juvenal Pereira da Silva e João Severino Barbosa, desta capital.

—

Os serventuarios do Palacio da Redempção, tendo á frente o mordomo sr. Gaspar Binter, estiveram hontem, incorporados, no gabinête do sr. interventor Argemiro de Figueirêdo felicitando s. excia. pela sua investidura na interventoria do Estado. Esses funccionarios fôram os seguin-

(Conclúe na 8.ª pagina)

* * * Pela nova Constituição do país, os Estados perdem alguns dos impostos e taxas de seu quadro tributario. A Parahyba, por exemplo, está com uma differença superior a 2 mil contos no seu calculo de receita annual.

Embora o Govêrno excogite de ajustar o proximo orçamento ás necessidades imperiosas do incremento economico e do progresso geral do Estado, faz-se mister, desde logo, uma attenção maior, um maior empenho na arrecadação das rendas publicas.

No proprio interesse collectivo, cumpre-nos a todos evitar appellos e injuncções de ordem pessoal ou politica nas designações e transferencias do pessoal da fazenda, que deve obedecer tão só á conveniencia do serviço, do controle da respectiva Secretaria.

O sr. Interventor Federal conta, para a acceitação integral desse criterio, com o apoio das influencias locaes, prefeitos e demais amigos.

UM GOVÊRNO QUE CONTA COM O SEU POVO

O DISCURSO PRONUNCIADO NA MANIFESTAÇÃO DE SABBADO ULTIMO AO INTERVENTOR ARGEMIRO DE FIGUEIRÊDO PELO REPRESENTANTE DA CLASSE DOS "CHAUFFEURS"

Por um lapso de paginação, deixámos de publicar em a nossa edição de domingo, entre os discursos pronunciados por occasião da homenagem prestada, sabbado ultimo ao interventor Argemiro de Figueirêdo, a oração do sr Antonio de Carvalho Santos, representante da classe dos *chauffeurs*.

O interprete dos motoristas conterraneos, proferiu enthusiastica saudação ao chefe do governo, da qual conseguimos annotar os seguintes trechos:

"Sr. Interventor: — A Parahyba vive, neste momento, um de seus grandes dias, por estar prestando, mais uma vez, uma demonstração de apreço e solidariedade ao seu eminente chefe, o dr. Argemiro de Figueirêdo, numa affirmação positiva do valor em que é tido por parte de seus conterraneos.

Todo parahybano srs., sente-se, em face dessa homenagem, na verdadeira desincumbencia de seus deveres civicos, trazendo sua palavra de apoio a um dos mais illustres filhos da Parahyba.

E esse enthusiasmo, srs., é justissimo, desde que se homenageia um homem publico, cuja obra de govêrno, toda voltada ao engrandecimento de sua terra, já ultrapassou as fronteiras do Estado, confirmando-se em todo o país, do Amazonas ao Rio Grande.

Em consideração, portanto, exmo sr. a todas essas credenciaes, de uma grande capacidade constructora e de civismo, é que o chefe da Nação acaba de nomear v. excia. Interventor Federal na Parahyba, num

(Conclúe na 2.ª pg.)

Como as Mulheres adoecem

Bem sabem os medicos que os mais perigosos sofrimentos das mulheres são sempre causados pelas inflamações de importantes orgãos internos.

Os sofrimentos, ás vezes, são tão graves que muitas mulheres têm medo de enlouquecer !

A vida assim é um inferno !

Para evitar e tratar as inflamações internas, e todos estes terriveis sofrimentos, use *Regulador* **Gesteira.**

Regulador **Gesteira** evita e trata as inflamações internas, desde o começo.

Regulador **Gesteira** evita e trata tambem as complicações internas, que são ainda mais perigosas do que as inflamações.

Comece hoje mesmo
a usar *Regulador* **Gesteira**

INFORMAÇÕES TELEGRAPHICAS

(DO PAÍS E ESTRANGEIRO)

Vae ser processado como incurso na lei de Segurança, o ex- governador Flores da Cunha — O Brasil conquistou 56 premios na Exposição Internacional de Paris — O Japão commemorou festivamente o primeiro anniversario da assignatura do pacto anti - Komintern

Districto Federal

RECEBERÃO INTEGRALMENTE OS VENCIMENTOS DO MÊS DE NOVEMBRO CORRENTE OS FUNCCIONARIOS FEDERAES QUE TIVERAM OS SEUS LOGARES EXTINCTOS PELA NOVA CONSTITUIÇÃO

RIO, 29 — (A. N.) — De accôrdo com o art. 182 da Nova Constituição, os funccionarios effectivos da Justiça Federal e repartições extinctas, ficaram em disponibilidade, percebendo os vencimentos conforme o tmpo de serviço até que possam ser aproveitados em outras funcções.

O presidente da Republica, considerando, entretanto, que ainda não houve tempo sufficiente para a organização dos processos de disponibilidade, que são em numero relativamente grande, resolveu que os vencimentos de novembro corrente lhes fossem pagos integralmente.

R. G. do Sul

VAE SER PROCESSADO COMO INCURSO NA LEI DE SEGURANÇA, O EX-GOVERNADOR FLORES DA CUNHA

PORTO ALEGRE, 29 — (A. N.) — O ministro da Guerra remetteu ao Tribunal de Segurança Nacional o volumoso inquerito policial-militar instaurado pelo commando da 3.ª Região Militar, relativamente á acquisição clandestina de armamentos pelo ex-governidor Flôres da Cunha.

O titular da pasta da Guerra, general Eurico Gaspar Dutra, assevera que o relatorio feito pelo coronel Elpidio Martins, que presidiu a todas as diligencias, conclúe pela responsabilidade daquelle ex-governador que, assim, se acha incurso nas penas do art. 3.º da Lei n.º 38, de 4 de abril de 1935, emquanto que os demais accusados, coroneis Canabarro Cunha, Orestes Carneiro da Fontoura, Theodoro Etzberger Engo, Leovegildo Peixe, Alberto Leal de Andrade e Adelino Buenos, se acham egualmente sujeitos á sancção do art. 4.º da citada Lei.

Os autos do referido processo subiram ao exame do ministro Barros Barretto, presidente daquella alta Côrte de Justiça Militar.

França

O BRASIL OBTEVE 56 PREMIOS NA EXPOSIÇÃO INTERNACIONAL

PARIS, 27 — O Brasil obteve 56 premios na Exposição Internacional, aqui recentemente encerrada.

Allemanha

MODIFICAÇÕES NOS MINISTERIOS DO REICH

BERLIM, 29 (A UNIÃO) — Acabam de verificar-se, nos Ministerios do Reich, importantes modificações, sendo objecto de vivos commentarios da imprensa de Vienna, sobretudo, a demissão do dr. Schacht.

Tanto o *Reichspost*, como o *Wiener Tager Tag* põem em destaque os rumores correntes sobre divergencias entre o *chanceller* Hitler e o dr. Schacht, accrescentando que taes rumores se esvairam com a nomeação deste ultimo para o cargo de assesor pessoal do *fuehrer*.

Em consequencia disto — accentuam os mesmos jornaes — os vastos planos do ministro Goering serão agora levados a cabo debaixo duma direcção unica.

Italia

CONDECORAÇÃO QUE O GRANDE INVENTOR MARCONI NÃO CHEGOU A RECEBER

ROMA, 29 — (A. B.) — O encarregado de negocios da Belgica em Roma entregou á viuva de Marconi as insignias do Grão Cordão da Ordem de Leopoldo, que o rei da Belgica havia concedido ao celebre inventor dois dias antes do seu fallecimento, em reconhecimento pelos seus meritos.

Japão

O JAPÃO COMMEMOROU O PRIMEIRO ANNIVERSARIO DA ASSIGNATURA DO PACTO ANTI-KOMINTERN

TOKIO, 29 — (A. B.) — O país inteiro participou das festas do primeiro anniversario da assignatura do Pacto Anti-Komintern.

As casas particulares e os edificios publicos arvoraram as bandeiras do Japão, da Allemanha e da Italia. As cerimonias officiaes se iniciaram por uma troca de felicitações entre o ministro das Relações Exteriores do Japão, sr. Hirota, e os embaixadores da Allemanha e da Italia. O sr. Hirota exprimiu ao embaixador da Italia que o Pacto Anti-Komintern nada tinha de commum com as alliances costumeiras, mas constituia a expressão de uma communhão ideologica. O pacto não creou "um bloco de Estados fascistas", dirigido contra outros Estados, mas permanece aberto a todas as nações que se sentem ideologicamente solidarias com a Allemanha, Italia e Japão na luta contra o bolshevismo.

AS FESTAS DE NATAL EM CRUZ DAS ARMAS

Como nos annos anteriores, deverão realizar-se varios festejos commemorativos á noite de Natal, no populoso bairro de Cruz das Armas.

No local de costume serão armadas pavilhão para musica, barracas de prendas etc., estando as festas a cargo da seguinte commissão, srs.: Torres Filho, Eunapio da Silva Torres, Luiz Torres, Manuel da Silva Torres, Antonio de Santanna, Everaldo Garcia, Tenente Pedro Viégas, Manuel Felix, Pires Filho, Clodoaldo da Silva Torres, João Regos Barros e José Cavalcanti.

Constarão dos festejos, ainda, pastoris, carrocel, etc.

A's 3 horas da manhã do dia 24, será rezada missa do Gallo, sendo officiante o frei Amadeu.

ALUGAM-SE dois modernos predios, recem-construidos em local aprazivel, á Avenida dos Estados (Therezopolis), com dois pavimentos, quatro quartos, installações sanitarias completas, nos andares terreo e superior.

Bonde á porta.

A tratar com o sr. Antonio Rapôso, á Rua 13 de Maio, 423.

Roupinhas para creanças

Novo e variado sortimento a preços sem concurrencia, na CASA VESUVIO, rua Maciel Pinheiro, 160

Bolsas KODAK, o maior e mais variado sortimento, recebeu "Casa Azul" e está vendendo a preços de reclame.

CONCURSO DE MUSICAS PARA O CARNAVAL DE 1938

A realização desse certame pela P R I - 4 — Radio Tabajára da Parahyba. — Encerra-se no dia 15 de janeiro o prazo das inscripções. — Premios aos vencedores

A P. R. I. 4 Radio Tabajara da Parahyba, em combinação com a Associação Parahybana de Imprensa e outras entidades interessadas na propaganda da musica nordestina, lança para o carnaval de 1938, um concurso sob as seguintes bases:

a) — Concurso para frevo.
b) concurso para maracatús;
c) concurso para frevos-canções;

1.º — Para o concurso de frevos as musicas serão apresentadas com orchestração e uma reducção para piano.

2.º — Para o concurso de maracatús, igualmente orchestração, e reducção para piano.

3.º — Para o concurso de frevo canções, introducção obrigatoria de frevo e parte de canto com orchestração e reducção para piano.

§ 1.º — Para maracatú e para frevo-canção ha exigencia da letra escripta cada syllaba em baixo da nota correspondente ao canto. A letra deve ter caracter regional proscriptos phrases de calão e sem dubio sentido.

§ 2.º — A má qualidade da letra poderá dar lugar a desclassificação immediata de maracatú ou do frevo-canção, visto que formam um todo letra e musica.

§ 4.º — As orchestrações devem vir com as seguintes partes:

1.º — sax. alto; 2.º — sax. tenor; 3.º — sax. alto; 4.º — sax. barytono; 1.º piston; 2.º piston; 1.º trombone; 2.º trombone. Contra-basso em do e uma parte de piano.

§ unico — A instrumentação acima comprehende-se somente para as marchas frevo-canção e maracatú. As marchas frevos ficarão a criterio do autor, não devendo ser enviadas em numero inferior ao exigido pela orchestração.

§ 5.º — As musicas premiadas poderão ser impressas, gravadas e propagadas pelo concorrente victorioso.

§ Unico — Não serão devolvidos os originaes das musicas enviadas para concurso.

§ 6.º — E' obrigatoria a remessa em cinco vias dactylographadas dos versos que acompanharem musica de maracatú ou de frevo-canção os quaes de modo nenhum, deverão conter phrases de calão ou sentido dubio.

§ 7.º — O concurso será encerrado no dia 15 de janeiro, na sede da Radio Tabajara, respeitando-se aquella data no carimbo do correio para os candidatos residentes fora da capital.

§ 8.º — Os candidatos poderão, caso queiram, usar de pseudonymos. Nesta hypothese, os originaes virão acompanhados duma sobrecarta dentro da qual estará a revelação do pseudonymo.

§ 9.º — O julgamento do concurso será feito por uma commissão de profissionaes, entre estes um representante da P. R. I. 4 outro da A. P. I. e outro da "A União".

§ 10.º — Não poderão entrar em concurso musicas de outros concursos anteriores ou já vulgarizadas.

§ 11.º — Os premios a distribuir são os seguintes:

a) — Frevo: 1.º logar — 450$000.
Frevo: 2.º logar — 250$000.
b) — Maracatú: 1.º logar — 450$000.
Maracatú: 2.º logar — 250$000.
c) — Frevo-canção: 1.º logar — 400$000.
Frevo-canção: 2.º logar — 200$000.

11.º — Em caso de empate na classificação, será dividido o premio.

12.º — As musicas do concurso serão divulgadas pela jazz da P. R. I. 4.

13.º — Os concurrentes deverão enviar toda a sua correspondencia para a P. R. I. 4, Radio Tabajara Caixa Postal, 110.

UM GOVÊRNO QUE CONTA COM O SEU POVO

(Conclusão da 1.ª pg.)

gesto patente da alta confiança que deposita em v. excia.

Por isso, os parahybanos exultam agora, em todos os seus sentimentos civicos, por ver v. excia. continuar á frente dos destinos de nossa terra, realizando uma das mais fecundas obras administrativas.

— Representando os homens do volante, os primeiros a serem mobilizados, em todas as campanhas, como auxiliares na condução das tropas — esses humildes servidores da collectividade — que ao mesmo tempo empunham as bayonetas ou o fuzil, batendo-se pela causa da lei, não tenho palavras que traduzam perfeitamente o contentamento que me vae n'alma.

— Nos acontecimentos nacionaes que vieram, ultimamente, collocar o Brasil á vista das melhores perspectivas, como uma resultante da alta obra nacionalista do presidente Getulio Vargas, figura v. excia., dr. Argemiro de Figueirêdo, como um dos seus maiores collaboradores.

Finalizando, meus senhores, ainda quero affirmar, que o acto que determinou a continuação de S. excia., á frente dos destinos parahybanos, nada mais é do que uma exaltação ás suas inconfundiveis virtudes civicas de patriota consciente de sua missão, e estou certo, mais uma vez, de que todos estaremos sempre a postos para collaborar em sua obra meritoria e de soerguimento geral da collectividade conterranea".

Registro de firma? Só o ESCRIPTORIO DE PROCURADORIA "MINERVA", á rua Maciel Pinheiro, 308, está apto a resolver com segurança e prontidão.

Aguardem!

A

EXCELLENTE MANTEIGA

MANTIQUEIRA

DISTRIBUINDO CHEQUES DE

10$ a 500$

Fabricantes: PEIXOTO LOBO & C.ª, LTD. — Divinopolis — Minas Geraes

AGENTES E. GERSON & C.ª — RUA BARÃO DA PASSAGEM N. 35

CARROS E CAMINHÕES USADOS

FORD e de outras marcas
em optimas condições e a preços modicos

AGENCIA FORD

RUA MACIEL PINHEIRO, 38
João Pessôa

PARA UMA INTENSA PROPAGANDA CONTRA O COMMUNISMO

Na séde da "Sociedade União Operaria Beneficente" — A palestra do jornalista Durwal de Albuquerque

Em proseguimento da propaganda contra o Communismo, a Commissão Central das Associações Operarias desta capital, organizada sob o patrocinio do sr. Interventor Argemiro de Figueirêdo e dr. Salviano Leite Rolim, secretario do Interior e Segurança Publica, promoveu domingo ultimo, com aquella finalidade, uma importante reunião ás 14 horas, na séde da "Sociedade União Operaria Beneficente", á rua Indio Pyragibe, n.º 74, comparecendo á mesma grande numero de operarios e outras pessôas de diversas classes sociaes.

A convite da mesma Commissão, o nosso confrade jornalista Durwal de Albuquerque pronunciou alli uma palestra sobre opportuno thema de combate ao crédo de Moscou, a qual damos mais abaixo.

A solennidade foi presidida pelo sr. Miguel Bastos, secretariado pelo sr. João Belizio de Araújo, presidente daquella agremiação, tomando parte ainda na mêsa os srs. Manoel Maria de Figueirêdo, Idalino Francisco Xavier, Assis Ferreira e José Lianza, representantes de outras associações congeneres.

Foi a seguinte a palestra do jornalista Durwal de Albuquerque:

"Exmo. Sr. Representante do Sr. Interventor Federal;

Meus senhores:

De inicio, congratulemo-nos com a bôa sorte, que nos permittiu a continuação, á frente do Govêrno do Estado, dessa figura impressionante de homem publico, de administrador e de patriota, que é o sr. dr. Argemiro de Figueirêdo.

Sem o menor intuito de turibular s. excia., porque disso elle não precisa, firmado, como está, no conceito mais elevado da opinião nacional, repito-vos que a Parahyba é um Estado abençoado, desde que aqui se ouviu a voz mascula, justa e convincente do maior dos seus homens de Estado, do maior vulto da sua historia e que, a exemplo de Christo, também derramou o seu nobilissimo sangue, para salvar o seu povo; para redimir a sua glêba; — João Pessôa.

O que me traz, hoje, aqui, meus senhores, é o desejo de corresponder á gentileza do convite que me fez esta honrada e benemerita sociedade operaria, por intermedio desse incancavel leader, que é João Belizio de Araújo, que tem em seu seio um nucleo de homens do trabalho que, pela consciencia civica possuidora e vontade firme de luctar pela ordem e prosperidade da Parahyba e do Brasil, faz jus aos unanimes applausos e admiração do nosso povo.

E' um nucleo de homens pobres, mas de homens pobres que se pódem hombrear com aquelles que maiores o fôrem em caracter e honestidade! — E' um nucleo de homens pobres, mas de homens pobres de mentalidade sadia e frente voltada para um nascente de maior belleza moral e civica da nacionalidade. São homens que, pelo seu labôr desinteressado e proficuo, orgulham a Parahyba toda!

Meus senhores:

— Estamos voltados, no momento, para a extirpação, radical de uma praga que anda, pelo mundo inteiro, a provocar os actos mais hediondos de barbaria e aviltamento: — o communismo!

Que é o communismo?

E' tão sómente, a doutrina do crêr ou morre, importada de Moscou e que, pela sua pratica, destróe, para sempre, o lar, fazendo penetrar, nelle, a dissolução dos bons costumes, tornando o amoral e fazendo delle fugir a grandeza de sentimentos puros que o fazem sagrado e inviolavel.

E' a destruição da religião, base sólida em que se firma o rochêdo da consciencia e da educação que sustentam as nações, encaminhando-as para destinos alevantados e sadios.

E', afinal a abolição completa do conceito de patria, tornando-nos, pela ignorancia do que somos e do que valemos, em simples e puras machinas ou alavancas de potentados e despotas ainda mais terriveis que os que elles proprios destruiram, depuseram e assassinaram.

O grande Joaquim Nabuco, famoso internacionalista brasileiro, já o dissera, com muita propriedade, "que nessa época em que tantas responsabilidades pesam sôbre a geração brasileira, precisamos, cada vez mais, ser escravos da glêba brasileira, por essa lei do coração, que prende o homem á patria, com tanto mais força quanto mais infeliz ella o é e quanto maiores são os riscos e incertezas que ella corre".

A formidavel barreira que o Brasil, pelas suas forças mais ponderaveis, pela palavra do insigne patriota que é o Presidente Getulio Vargas, e mais, ainda, pela acção decisiva de todos os brasileiros dignos, impõe, neste momento, á onda vermelha e insaciavel do communismo é, apenas, o despertar da brasilidade e da inergotavel reserva de civismo que felizmente, possue este povo predestinado da America do Sul.

Para seguir a politica demolidora do communismo, ou do anti-capitalismo, será preciso destruir todos os laços de solidariedade humana e vos, operarios, tambem tendes mulheres, filhos e irmãs, e o vosso lar é tão sagrado quanto o de um multi-millionario, logo, honra e dignidade tanto quanto a delle. Porque, pois, a idéa de destruir e exterminar o que pertence a outrem, quando tambem vós constituis familia, tendes um lar, uma patria e uma religião tambem? e ainda careceis do emprego de capitaes para ganhardes o pão?

Qual, pois, a verdadeira ideologia socialista de Moscou? Em que ella se baseia? No odio, no fanatismo, na vingança do que não tem contra o que tem? Afinal, é como diz J. Pinto Antunes, em sua explendida obra "A Philosophia do Estado Moderno", e que já tive opportunidade de citar, anteriormente:

"O socialismo propõe solução para a questão social, mas a sua solução, na pratica, não solucciona cousa alguma, porque destroe uma das partes contendores que renasce na subdivisão da classe victoriosa. E' um verdadeiro circulo vicioso.

Na Russia, a classe operaria parecia a triumphadora porque empolgou o govêrno da nação; era de se suppor que, eliminado um dos dois adversarios, a classe capitalista, a outra devesse ter toda a satisfação e que da "lucta de classe" ou da "questão social" não mais se falasse. Mas logo a realidade deu o mais amargo desmentido a esta illusão, porque a questão já reponta na evidencia de uma analyse. Assim, assistimos ao paradoxo tormentoso desta nação, (a Russia) que, desesperadamente, busca o auxilio do capitalismo estrangeiro depois de haver destruido e negado todo o direito á existencia do proprio. A revolução russa tem demonstrado que a questão social não se resolve deixando que a lucta entre os que não trabalho e os que trabalham, entre o capitalismo e o proletariado, se extinga no dominio de um adversario sôbre o outro, de uma classe sobre a outra classe".

E, no Brasil, meus senhores, que não possue capitaes, sequer, para a exploração de suas riquezas naturaes; onde a grande massa de trabalhadores ainda é constituida de lavradores; onde não existe nenhuma questão social a resolver, o communismo, mesmo que quizesse, não acharia, nem achará apoio para as suas vandalicas ameaças. Além do mais o espirito religioso e altamente moral da nossa gente, se bem que ainda quasi todo analphabeto, constitue a maior barreira á infiltração de idéas extremistas de qualquer natureza, porque sabe elle, perfeitamente, que "sómente o amôr constróe para a eternidade" um povo que tem o nome de Deus á sua frente, inscripto em lêtras de ouro na sua consciencia, jámais terá nem o communismo, nem infelicidade alguma dessa natureza ou de outra.

Meus senhores:

Antes de terminarmos queremos, ainda, nos referir á situação do trabalhador ante a nova Constituição Brasileira, citando a opinião autorizada do sr. Affonso Bandeira de Mello, director geral do Ministerio do Trabalho e divulgada pelos jornaes.

Diz s. s.:

"Aos syndicatos, legalmente reconhecidos, compete estipular contractos collectivos de trabalho, obrigatorios para todos os associados". "Sem methodos technicos e profissionaes, seria impossivel obter-se rendimento economico capaz de compensar o capital empregado e remunerar condignamente o trabalho salariado. Assim, a nova Constituição preceitúa que deve ser assegurado a cada um salario minimo capaz de satisfazer, de accordo com as condições de cada região, ás necessidades normaes do trabalhador. A Constituição procura systhematizar, dentro do espirito de ordem e de solidariedade, a cooperação do capital e do trabalho, tendo principalmente em vista os interesses superiores da producção que são realmente os da collectividade, e lucros do capitalista, os salarios do trabalhador e as rendas do fisco, indispensaveis á bôa organização dos serviços publicos".

Congratulo-me, ao concluir, com a "União Operaria Beneficente", pelo valiosissimo auxilio que vem prestando no combate ao communismo, relembrando que, ha sete annos passados, no orgam official do Estado, já ella, em repetidas notas, prevenia o operariado parahybano contra as venenosas investidas da doutrina moscovita. Disse."

NA "SOCIEDADE BENEFICENTE DAS SENHORAS"

Ainda, domingo ultimo, ás 16 horas, occorreu uma reunião na séde da "Sociedade Beneficente das Senhoras", á rua Eugenio Toscano, com a finalidade de incrementar a campanha anti-communista, nos circulos operarios de nossa terra.

Presidiu á referida sessão o sr. Miguel Bastos, secretariado pelo sr. João Belizio de Araújo, vendo se presentes grande numero de senhoras e senhoritas e operarios.

A associada Marly Leite realizou, naquelle momento, uma prelecção condemnando a ideologia destruidora do bolchevismo.

Em seguida falaram, sobre o mesmo assumpto, os srs. Severino de Luna Freire, José Solano da Silva e João Ramalho Leite.

Encerrando a sessão, o sr. Miguel Bastos expressou os agradecimentos em nome da Commissão Central a todas as pessôas presentes á alludida solennidade.

O 2.º ANNIVERSARIO DA MARHORCA DE NOVEMBRO DE 1935

COMO O "CORREIO DA MANHÃ", DO RIO, REGISTA O ANNIVERSARIO DA INTENTONA COMMUNISTA

RIO, 29 (A. N.) — Commemorando o 2.º anniversario do movimento communista irrompido nesta cidade e com ramificação nos Estados de Pernambuco e Rio Grande do Norte, o "Correio da Manhã", fez o seguinte registo: "Todos estão lembrados da barbaria que caracterizou a intentona chefiada por Luiz Carlos Prestes.

"Na Escola de Aviação Militar tombaram covardemente assassinados quando dormiam, officiaes que alli haviam pernoitado, confiantes na lealdade dos seus camaradas, que se mostraram infimos. Scenas as mais estupidas foram executadas pelos despatriados ao serviço de Moscou. Alguns briosos defensores da honra do paiz perderam a vida com a maior bravura. Bravos os que se foram, não menos bravos os que ficaram.

"Esses factos de hontem ainda agora enchem de indignação aos brasileiros.

"No Quartel de 3.º Regimento de Infataria foi intensa a luta. Foi maior o numero de mortos e feridos que na Escola de Aviação.

"Dominado o movimento, um capitão foi ao encontro do presidente Getulio Vargas que acabava de entrar na cidadela vencida e lhe pediu clemencia para os vencidos. O Presidente da Republica, entretanto, não deu resposta ao vencido. E fitou de tal maneira o portador de tão triste embaixada que elle se foi para mais tarde receber o castigo — uma reforma administrativa.

"Foram presos todos quanto tomaram parte na revolta e a flamula brasileira logo após tremulava na Guanabara".

—

AS COMMEMORAÇÕES DA JUGULAÇÃO DO MOVIMENTO EXTREMISTA NO RIO GRANDE DO NORTE

NATAL, 29 (*A União*) — Realizou-se uma romaria ao tumulo do soldado Luiz Gonzaga de Souza, morto no movimento communista de 1935.

No cemiterio, á beira do tumulo, falaram os srs. Camara Cascudo, João Medeiros e o tenente Bilac Farias.

Ante-hontem foi celebrada missa em acção de graças pela passagem do segundo anniversario da jugulação do movmiento extremista aqui irrompido.

VIDA RADIOPHONICA

P R I - 4

RADIO TABAJARA DA PARAHYBA

PROGRAMMA PARA HOJE

11,00 — Programma aperitivo da P R I - 4, (Locutor Kenard Galvão).

12,00 — Programma com elementos da Companhia Italiana de Operêtas "Bertini Boni".

18,00 — Programma para o jantar (Locutor Kenard Galvão).

PROGRAMMA DE STUDIO "Locutor Edson Dantas"

18,45 — Hora do Brasil.

19,30 — Orchestra de salão.

19,45 — Musicas populares com Esmeralda Silva.

20,00 — Jazz da P R I - 4.

20,15 — Musicas variadas com Geny Santos.

20,30 — Educação.

20,45 — Regional da P R I - 4 dirigido por Cachimbinho.

21,00 — Jornal official.

21,30 — José Jorge e seu accordeon.

21,45 — Musicas populares com Paulo Alves.

22,00 — Jornal falado da P R I - 4

22,15 — "15 minutos na Broadway".

22,30 — Informações — Bôa noite.

PROBLEMA DIFFICIL

PROF. JOÃO PAIVA

E' intenção nossa continuar nesta modesto e despretencioso trabalho algumas apreciações acerca do sério problema da frequencia escolar, de que ultimamente se têm occupado varios de nossos pedagogos, figurando em primeiro plano o abalizado e emerito professor Mons. Pedro Anisio, que com as luzes do seu saber ha concorrido para a sua clarividencia.

Na sua opinião de suprema autoridade na materia, é attribuido o phenomeno a causas diversas, salientando-se, entretanto, a falta de zelo, dedicação e amôr á profissão do magisterio por parte de muitos que á mesma se consagram.

Não deixamos de estar de perfeito accôrdo com tal asserção, mas a experiencia oriunda de uns trinta annos de ensino nos obriga a pensar que, se observamos em muitas de nossas escolas pequena frequencia a responsabilidade não deve recahir in totum sôbre o professor regente da cadeira.

Se é verdade que em diversas escolas a diminuição da frequencia é uma resultante da falta de competencia ou interesse do professor, não menos certo é que muitas vezes occasiona essa irregularidade o descaso e ignorancia dos paes, gente em sua maioria de mentalidade retardada, incapaz de reconhecer a importancia da instrucção. Ha pessôas que só consideram o valor do trabalho grosseiro do amanho da terra para della obterem os productos de que se alimentam.

E assim pensando, ao invés de mandarem os filhos para a escola os obrigam a trabalhar exclusivamente na roça, quando não os encaminham a outros mistéres da vida pratica.

Assim se observam duas épocas no anno de vasante nas escolas: no começo do inverno, quando os paes e alumnos se entregam ao labor do campo e pela quadra da colheita.

O professor torna-se inapto para remediar males dessa natureza, que escapam á alçada do mestre.

E' simplesmente lamentavel a grande falta de comprehensão dos paes no que respeita á illustração do espirito, cousa que para elles é de somenos importancia. Muitos consideram a instrucção perfeitamente dispensavel por isso que lá no seu entender somente o pão material tem valor, cumpindo ao homem trabalhar para acquisição do dinheiro bastante á satisfação de suas necessidades.

E' digna de nota a influencia que no caso em apreço exercem as cooperativas de ensino, destacando-se dentre outras, as caixas escolares, benemerita instituição de caridade, clubs agricolas, circulos de paes e mestres, bibliotheca, museus, etc. consideramos, todavia algumas inexequiveis em meios que as não comportam já pela falta de conhecimento de sua finalidade, já por multiplas occupações dos paes de familia. Outro tanto podemos dizer das excursões instructivas a que alguem se oppõe com a infundada opinião de que menino solto fora das vistas paternas não faz bôa cousa.

Falamos de cathedra extribado na longa observação de mais de uma decada de annos na lucta, por vezes ingloria de educar creanças a cuja paes fallece a minima comprehensão das cousas instructivas.

A nosso vêr foi um passo acertado da nova Constituição a instituição da obrigatoriedade do ensino, lei aurea de que se têm utilizado diversas nações civilizadas. Para exemplo, dentre outras, a esclarecida e forte nação allemã, padrão por excellencia das lides intellectuaes.

Ainda mais constitue o cumprimento de um dever patriotico dos nossos govêrnos, levando a bem termo o problema da alphabetização dos brasileiros, com a adopção da lei magna e protectora que hoje se concretiza com o advento do Estado Novo.

Fazia-se necessaria revelando-se-nos o arrojo da suggestão uma selecção no professorado, como medida de ordem complementar; afastando-se do ensino aquelles que se não compenetram do cumprimento do dever seja por negligencia ou por lhes escaparem os requisitos indispensaveis ao bom desempenho de sua missão.

Só depois de executadas essas providencias reparadoras, poderemos colher fructos opimos e tal se-á realizado o nosso desideratum á altura dos desejos de um povo.

Muito ainda se acha por fazer no terreno instructivo para a marcha victoriosa da educação da infancia.

Quantas intelligencias e futuras capacidades existem desaproveitadas no rebutalho das ruas, como que a desafiarem o nosso esforço educativo, reclamando as mêsses de que necessitam para a formação integral de seu caracter base imprescindivel á verdadeira felicidade!

Trabalhemos, pois, com ardor, energia e vontade pela causa mais dignificante das gentes — a diffusão do ensino, fazendo desapparecer do nosso amado Brasil, a cegueira da ignorancia, abantesma terrivel, responsavel por tantos males sociaes.

Trabalhemos pelo bem e pelo progresso da Patria, á sombra da cruz e das sabias instituições democraticas.

Eduquemos o Brasil de amanhã, ministrando-lhe uma educação moldada nas bases da bôa moral, da augusta religião do Christificado, o Mestre dos mestres, que em sua luminosa passagem pela terra deixou indelegel no coração dos comuns o exemplo edificante do Bem, do Amôr e da Justiça.

AS ACTIVIDADES DO "KOMINTERN"

PROVAS IRREFUTAVEIS DA UNIVERSALIDADE DO PERIGO BOLCHEVISTA

POLONIA

VARSOVIA, novembro de 1937 — Foi preso n'uma aldeia nas redondezas desta capital um perigoso agente da *Komintern*, de nome Sochaj. Este individuo tinha sido educado em Moscou como agente bolchevista e enviado para a Polonia com instrucções especiaes.

—

CHINA

SHANGHAI, novembro de 1937 Sob a pressão de Moscou foi demitido da cadeia por ordem do govêrno de Nankin, o individuo Nulans, agente da *Komintern*, e chefe do centro de agitação bolchevista no Extremo Oriente.

—

SYRIA

DAMASCO, novembro de 1937 — — Consta que o assassino do commissario britanico do districto de Nazareth, Androws, é um communista emigrado da America do Norte para a Syria, tendo relações directas com Moscou.

—

INGLATERRA

LONDRES, novembro de 1937 — Fascistas do partido de Mosley foram assaltados por uma horda de communistas. A policia foi atacada tambem rudemente pelos bolchevistas. Entre os aggressores vermelhos encontraram-se approximadamente 100 judeus.

—

ESPANHA

MADRID, novembro de 1937 — Afim de extorquir confissões foram arrancadas por ordens dos incendiarios bolchevistas, as unhas a oito mulheres, uma das quaes enlouqueceu de dôr.

"LUNETA" DE GRANDE ALCANCE
A' venda — Santo Elias, 130

ORDEM DOS ADVOGADOS DO BRASIL

(Secção do Estado da Parahyba)

O presidente da Ordem dos Advogados, na Secção deste Estado, encarece o comparecimento de todos os Conselheiros á reunião do proximo dia 1.º de dezembro, ás 19 horas, no local do costume.

Botões de fantasia, Cabouchon, Fivellas, Bico e Renda — tudo que de mais chic para enfeites de senhora, recebeu "Casa Azul".

VIDA JUDICIARIA

TRIBUNAL DE APPELLAÇÃO DO ESTADO

Communicações sobre Jury

Os drs. juizes de direito das comarcas de São João do Carity e de Cajazeiras da capital, officiaram á presidencia do Tribunal de Appellação, communicando o resultado dos trabalhos da 3.ª sessão ordinaria do Jury, no corrente anno.

Igual communicação foi feita pelo dr. juiz de direito da comarca de Santa Rita, referente á 4.ª sessão ordinaria do Tribunal do Jury daquella comarca.

O juiz municipal do termo de Esperança officiou egualmente sôbre o resultado da 3.ª sessão do Jury do referido termo.

PARTE OFFICIAL

ADMINISTRAÇÃO DO EXMO. SR. DR. ARGEMIRO DE FIGUEIRÊDO

DECRETO N.° 856, de 29 de novembro de 1937

Dispõe sobre a posse dos Prefeitos Municipaes.

Argemiro de Figueirêdo, Interventor Federal no Estado da Parahyba,

D E C R E T A:

Art. 1.° — A posse dos Prefeitos nomeados em virtude do que dispõe a nova Constituição da Republica, deverá verificar-se perante o Interventor Federal, mediante compromisso lavrado na respectiva Secretaria.

Art. 2.° — Revogam-se as disposições em contrario.

PALACIO DA REDEMPÇÃO, em João Pessôa, 29 de Novembro de 1937, 49.° da Proclamação da Republica.

Argemiro de Figueirêdo
Salviano Leite Rolim

DECRETO N.° 857, de 29 de novembro de 1937

Argemiro de Figueirêdo, Interventor Federal no Estado da Parahyba, á vista do art. 2.° da Constituição da Republica,

D E C R E T A:

Art. Unico — Ficam abolidos os escudos, armas, hymnos e Bandeiras do Estado creados por leis anteriores, revogadas as disposições em contrario.

PALACIO DA REDEMPÇÃO, em João Pessôa, 29 de novembro de 1937, 49.° da Proclamação da Republica.

Argemiro de Figueirêdo
Salviano Leite Rolim
Severino Cordeiro de Sousa
José Coêlho

DECRETO N.° 858, de 29 de novembro de 1937

Abre á Secretaria do Interior e Segurança Publica o credito especial de 3:462$000.

Argemiro de Figueirêdo, Interventor Federal no Estado da Parahyba,

D E C R E T A:

Art. 1.° — E' aberto á Secretaria do Interior e Segurança Publica o credito especial de três contos quatrocentos e sessenta e dois mil réis ..... (3:462$000) para pagamento de despesas realizadas com transporte de forças em combate aos cangaceiros no municipio de Alagôa do Monteiro, no mês de Maio de 1936.

Art. 2.° — Revogam-se as disposições em contrario.

PALACIO DA REDEMPÇÃO, em João Pessôa, 29 de novembro de 1937, 49.° da Proclamação da Republica.

Argemiro de Figueirêdo
Salviano Leite Rolim
José Coêlho

Interventoria do Estado

EXPEDIENTE DO INTERVENTOR DIA 24:

Petições:

De Rita Myriam Barretto, solicitando dispensa do exame de admissão para o curso Normal do Collegio Santa Rita, da cidade de Areia. — Deferido.

De Aury Mesquita de Andrade, solicitando dispensa do exame de admissão para o curso Normal do Collegio Santa Rita, da cidade de Areia. — Deferido.

De Milda Marinho, solicitando dispensa do exame de admissão para o curso Normal do Collegio Santa Rita, da cidade de Areia. — Deferido.

De Josepha de Mello Alves, funccionaria do Centro de Saúde Publica, requerendo sessenta (60) dias de licença, para tratamento de sua saúde. — Concedo sessenta dias, á vista do laudo medico, na forma da lei.

EXPEDIENTE DO INTERVENTOR DO DIA 25:

Decretos:

O Interventor Federal do Estado da Parahyba, attendendo ao que requereu d. Josepha de Mello Alves, funccionaria da Directoria Geral de Saúde Publica, tendo em vista o laudo de inspecção medica a que se submetteu, resolve conceder-lhe sessenta (60) dias de licença, na forma da lei, para tratar de sua saúde.

EXPEDIENTE DO INTERVENTOR DO DIA 29:

O Interventor Federal do Estado da Parahyba, de accordo com o art. 27 da Constituição Federal, nomeia o bel. Alcindo de Medeiros Leite, para exercer, em commissão, o cargo de Prefeito do municipio de Santa Luzia do Sabugy, servindo-lhe de titulo o presente portaria.

O Interventor Federal do Estado da Parahyba, de accordo com o art. 27 da Constituição Federal, nomeia o dr. Carlos da Silva Pessôa, para exercer, em commissão, o cargo de Prefeito do municipio de Umbuzeiro, servindo-lhe de titulo a presente portaria.

O Interventor Federal do Estado da Parahyba, de accordo com o art. 27 da Constituição Federal, nomeia Malachias Barbosa, para exercer, em commissão, o cargo de Prefeito do municipio de São José de Piranhas, servindo-lhe de titulo a presente portaria.

O Interventor Federal do Estado da Parahyba, de accordo com o art. 27 da Constituição Federal, nomeia o bel. Praxedes da Silva Pitanga, para exercer, em commissão, o cargo de Prefeito do municipio de Misericordia, servindo-lhe de titulo a presente portaria.

O Interventor Federal do Estado da Parahyba, de accordo com o art. 27 da Constituição Federal, nomeia José da Cunha Lima Filho, para exercer, em commissão, o cargo de Prefeito do municipio de Areia, servindo-lhe de titulo o presente portaria.

O Interventor Federal do Estado da Parahyba, de accordo com o art. 27 da Constituição Federal, nomeia Eduardo de Alencar Ferreira, para exercer, em commissão, o cargo de Prefeito do municipio de Mamanguape, servindo-lhe de titulo a presente portaria.

O Interventor Federal do Estado da Parahyba, exonera o bel. Praxedes da Silva Pitanga, do cargo de Prefeito do municipio de Anthenor Navarro, que exercia em commissão.

O Interventor Federal do Estado da Parahyba, á vista do art. 27 da Constituição da Republica, nomeia o dr. Clodoaldo Trigueiro de Albuquerque Mello para exercer, em commissão, o cargo de Prefeito do municipio de Alagôa Grande, servindo-lhe de titulo a presente portaria.

Secretaria do Interior e Segurança Publica

EXPEDIENTE DO SECRETARIO DO DIA 25:

Portarias:

O Secretario do Interior e Segurança Publica, conforme proposta do Inspector do Trafego Publico e da Guarda Civil, promove a guarda de 1.ª classe, o de 2.ª João de Sousa do O'.

O Secretario do Interior e Segurança Publica, conforme proposta do Inspector do Trafego Publico e da Guarda Civil, promove a guarda de 2.ª classe, o de 3.ª Antonio Martins Correia.

O Secretario do Interior e Segurança Publica, conforme proposta do Inspector do Trafego Publico e da Guarda Civil, promove a guarda de 3.ª classe, o de reserva Americo Graciano Cabral.

CADEIA PUBLICA DA PARAHYBA

EXPEDIENTE DO DIA 29:

Officio n.° 1122. Ao dr. Juiz de Direito da 2.ª vara da Capital, communicando que deixou de cumprir o alvará concedendo habeas-corpus ao detento José Guilherme de Almeida, em vista do mesmo ter sido posto em liberdade de ordem do senhor doutor delegado de Policia do 1.° districto da capital, desde o dia 19 do andante mês.

Officio n.° 1123. Ao dr. Juiz de Direito da 1.ª vara da comarca de Campina Grande, remettendo uma petição do preso de justiça, Agrippino Ferreira dos Santos, solicitando copia de seu processo-crime.

Officio n.° 1124. Ao dr. Juiz de Direito da comarca de Alagôa do Monteiro, em igual sentido, do detento Antonio Innocencio da Silva.

Officio n.° 1125. Ao dr. Juiz de Direito da comarca de Mamanguape, em igual sentido, dos detentos Manoel Ferreira dos Santos, João Ferreira da Silva, vulgo **João Néco** e Genuino Fernandes da Silva.

Movimento geral de hontem: existiam 250 reclusos, não houve recolhimento nem sahida de presos, ficaram existindo os mesmos 250, sendo 1 não arraçoado por esta Cadeia, por ser alimentado ás suas custas.

Foram, hoje, distribuidas 396 rações: 13 aos detentos que se encontram em dieta na enfermaria, 236 aos demais presos, 17 aos empregados, inclusive os dois guardas-civicos, addidos nesta repartição; 92 aos presos communistas, inclusive 25 aos soldados que fazem vigilancia dos mesmos na Fazenda "São Raphael", 30 aos soldados que conduzem os presos aos serviços externos da capital e 8 aos indigentes que trata a parte diaria anterior.

Galdino de Almeida Montenegro, 4.° escripturario.

Visto: **Durval de Albuquerque**, director interino.

Prefeitura Municipal

EXPEDIENTE DO PREFEITO DO DIA 29.

Petições de:

Elias Xavier, requerendo licença para fazer reparos na casa de sua propriedade, á avenida Presidente Felix Antonio, n.° 181. — Deferido.

Antonio Targino, requerendo licença para collocar uma barraca para a venda de fructas, á avenida Cruz das Armas. — Indeferido, em face do parecer da Directoria de Abastecimento.

Honorio Ignacio da Silva, requerendo licença para collocar uma barraca para a venda de fructas, á avenida Cruz das Armas. — Em face do parecer da Directoria de Abastecimento, indeferido.

Salustiano Ribeiro da Silva, requerendo restituição da importancia paga, referente ao imposto de calçamento. — Attendido, em face do parecer da Directoria de Expediente e Fazenda.

Carmello Ruffo, requerendo licença para construir um gabinete sanitario e outros reparos no predio n.° 29, á rua 13 de Maio, de propriedade do sr. João Magliano. — A titulo precario e, de accordo com o parecer do Directoria de Obras e Limpeza Publica, deferido.

Multas:

A Prefeitura multou o sr. Antonio Virginio Ferreira, por estar vendendo leite em um cesto e por intermedio de uma creança.

O sr. Oswaldo Tavares, por ter feito reparos e renovado a coberta da casa n.° 116, á rua Santa Therezinha, no Rogger, sem licença da Prefeitura.

O dr. José Rodrigues de Aquino, por ter mandado construir um telheiro no predio n.° 308, á rua Diogo Velino, de sua propriedade, sem licença da Prefeitura.

COMMANDO DA POLICIA MILITAR DO ESTADO DA PARAHYBA DO NORTE

(Reserva do Exercito)

Quartel em João Pessôa, 29 de Novembro de 1937.

Serviço para o dia 30 (Terça-feira).

Official de dia 2.° tenente Isac Lopes Lordão.

Ronda á Guarnição, 1.° sargento José Bello Diniz.

Adjuncto ao official de dia, 3.° sargento Amadeu Benicio de Sá.

Dia á Estação de Radio, 2.° sargento Manoel Bernardo.

Guarda do Quartel, 3.° sargento Luis Ignacio dos Passos.

Guarda da Cadeia, 3.° sargento Carlos Sobreira.

Dia á Secretaria, cabo Orris Brasileiro de Albuquerque.

Dia ao telephone, soldado-telephonista Clarencio Bezerra.

BOLETIM NUMERO 259

I — **Louvor** — Nos termos do officio do sr. cmt. do 2.° Btl., este Commando louva o soldado do 1.°, n.° 632, Synesio Mariano de Barros pela bôa vontade e comprehensão dos seus deveres, demonstrando capacidade de trabalho, quando ultimava os serviços de installação electrica no quartel daquella unidade.

II — **Expulsão** — Seja expulso do estado effectivo desta Corporação o do 2.° Btl., de accordo com o art. 131.° da C. R. P. M., o soldado n.° 1227, Antonio Leandro dos Santos, por ter em Campina Grande, quando se destinava para esta capital, faltada á revista do recolher do dia 26, indo praticar desordens na zona do meretricio, de faca em punho, e se apresentado embriagado para o embarque, d'onde sahiu pela estrada tomando armas das pessôas que vinham para a feira, desobedecendo assim uma ordem que recebera para se recolher ao quartel.

III — **Expulsão por deserção** — Seja excluido do estado effectivo da Policia Militar e do 2.° Btl., por crime de deserção, o soldado n.° 1003, José Pereira da Silva 2.°, visto ter completado o tempo de espera marcado em lei, para constituir-se o referido crime.

(As.) **Delmiro Pereira de Andrade**, coronel commandante geral.

Confere com o original — **Guilherme Falcone**, major sub-commandante interino.

INSPECTORIA GERAL DO TRAFEGO PUBLICO E DA GUARDA CIVIL

João Pessôa, 29 de Novembro de 1937.

Serviço para o dia 30 (Terça-feira).

Uniforme 2.° (kaki).

Permanente á S. T., guarda n.° 135.

Permanente á S. P., guarda n.° 1.

Rondantes, fiscal Geraldo, guardas ns. 9 e 46.

Plantões, guardas ns. 32, 109, 150 e 26.

BOLETIM N.° 262

Para conhecimento da Corporação e devida execução, publico o seguinte:

I — **Regresso de funccionario**: — Regressou, sabbado, á cidade de Campina Grande, o sr. José de Figueirêdo Lima, enc. da Secção de Trafego, naquella localidade.

II — **Entrega de balancete**: — Entrega-se ao sr. Almoxarife Pagador, o balancete da receita e despesa havidas na Secção de Trafego de Campina Grande, durante o mês de outubro do corrente anno.

III — **Promoções**: — O exmo. sr. Secretario do Interior e Segurança Publica, conforme proposta desta Inspectoria, promoveu por actos de 25 do corrente mês, a guarda de 1.ª classe, o de 2.ª n.° 53, João de Sousa do O', a de 2.ª, o de 3.ª n.° 81, Antonio Martins Correia, e a deste posto, o de reserva n.° 135, Americo Graciano Cabral.

Pelo exposto, fica o primeiro aggregado com o n.° 135, e os dois ultimos, com os ns. 53 e 81, respectivamente, actualmente vagos.

IV — **Petições despachadas**: — De Raymundo Araújo, requerendo transferencia de sua carteira de chauffeur profissional, fornecida pelo Estado de Pernambuco, por uma de profissional, desta Inspectoria. — Como pede.

De Luis Borges de Castro, requerendo transferencia de sua carteira de chauffeur profissional, fornecida pelo Estado do Ceará, por uma desta Inspectoria. — Igual despacho.

Do mesmo, requerendo restituição de sua carteira que se fez acompanhar ao processado de transferencia. — Restitua-se mediante recibo.

De Hygino Pires Ferreira, solicitando transferencia de sua carteira de chauffeur profissional, fornecida pela municipalidade de Cajazeiras, por uma desta Inspectoria. — Como pede.

De Francisco Lima dos Santos, solicitando transferencia de sua carteira de chauffeur profissional, fornecida pelo Estado do Ceará, por uma desta Inspectoria. — Como pede.

Do mesmo, solicitando restituição de sua carteira que se fez acompanhar ao processado de transferencia. — Como pede, mediante recibo.

De Sebastião Fernandes, requerendo transferencia de sua carteira de chauffeur profissional, fornecida pelo Estado do Ceará, por uma desta Inspectoria. — Como pede.

Do mesmo, requerendo restituição de sua carteira que se fez acompanhar ao processado de tranferencia. — Como pede, mediante recibo.

De Francisco Ribeiro de Sousa, requerendo para prestar exame de chauffeur profissional, como também, solicitando restituição de sua certidão de idade, que se fez acompanhar ao processado de exame. — Como pede.

De Adriano Carlos Henrique, requerendo para prestar exame de chauffeur profissional, e restituição de seu titulo de eleitor que se fez acompanhar ao processado de exame. — Como pede.

De Josué Clemente de Farias, proprietario da motocycleta placa n.° 111 — Pb., tendo vendido o referido motor ao sr. Ignacio Vinagre, requer transferencia do registro, do seu nome para o do actual proprietario. — Como pede.

De Antonio Leoncio de Britto, chauffeur profissional, requerendo licença de praticagem para o sr. João José Fernandes, em o auto placa 441 — Pb., de propriedade do mesmo. — Concedo 30 dias.

De Domingos A. Grisi, tendo adquirido por compra a motocycleta marca NSU, placa n.° 34, requer transferencia de registro do nome do seu ex-dono para o seu. — Como pede.

V — **Communicação sobre licença**: — O sr. Director do Gabinete da Secretaria do Interior e Segurança Publica, communicou em officio de 26 do corrente, haver o Exmo. Sr. Interventor Federal do Estado, por acto de 24 deste, concedido, ao guarda de 2.ª classe, Antonio Alves de Lyra, 60 dias de licença, na forma da lei, para tratar de sua saúde.

(As.) **Tenente João Farias**, inspector geral.

Confere com o original: **F. Ferreira de Oliveira**, sub-inspector.

PREFEITURA MUNICIPAL DE JOÃO PESSOA

BALANCETE DA RECEITA E DESPESA DO DIA 29 DE NOVEMBRO DE 1937

RECEITA:

Saldo do dia 27	4:419$600	
Receita do dia 29	8:147$300	12:566$900

DESPESA:

Pago á "Sul America" para saldo de uma apolice de Seguro Contra Accidentes nos operarios desta Prefeitura	1:456$000	
Idem a Motta Silveira & Cia., conta de medicamentos	631$000	
A Avila Lins & Cia. Ltd., idem idem	784$300	
Ao dr. Manoel Azevêdo, restituição	446$800	
A Jorge Monteiro de Paiva, 2 contas	619$000	
A Guarda Municipal, percentagem de impostos arrecadadas	42$900	3:980$000
Saldo para o dia 30		8:586$900
Em documentos de valor	1:928$400	
Dinheiro em caixa	6:658$500	8:586$900

Thesouraria da Prefeitura Municipal de João Pessôa, em 29 de Novembro de 1937.

Gentil Fernandes,
Thesoureiro Interino.

Nervoso, insomnia, cansaço cerebral e falta de memoria curam-se com o PHOSPHATO ACIDO DE HORSFORD

Para registro de firmas, marcas e livros commerciaes? Departamento de Procuradoria da Organização "MINERVA", rua Maciel Pinheiro, 306.

BIBLIOGRAPHIA

O PHARMACEUTICO BRASILEIRO: — Recebemos o n.° 17 dessa revista scientifica, dedicada aos interesses da classe pharmaceutica, a qual se publica trimestralmente no Rio de Janeiro.

O Pharmaceutico Brasileiro traz o seguinte summario:

Formulas - antigas C. C.; Como são forjadas as anecdotas, Caetano Coutinho; Anginas de bismuto, dr. O. Isselhard; O uso e o abuso do calcio, dr. E. Filgueiras; A Atebrina na erisipela, dr. A. R. von Ruediger; Alcaravia, endro cuminho, dr. H. Leclerc; A proposito das correlações technicas entre certos productos de synthese e a arte de curar, dr. W. Kropp; A edade e o tamanho dos vegetaes, professor ch. J. Chamberlain; Consultas e Respostas, C. C.; Revista das Revistas; Noções de hygiene infantil, dr. S. Sampaio; Orthographia, Affonso Schmidt; Os perigos da soda caustica, dr. O. Lopes; Acerca dos nomes e da origem da syphilis.

ROUPAS DE BANHO para senhoras, desde 8$000, para crianças, desde 4$500, calções para homens e rapazes, o melhor sortimento, na CASA VESUVIO, rua Maciel Pinheiro, 160.

AVISO

AOS MEDICOS, EXERCITO, MARINHA E O POVO. COMMUNICAMOS QUE O AFAMADO DEPURATIVO

Elixir 914

Foi consagrado com a officialização do seu uso para a Syphilis e Rheumatismo no Exercito e na Marinha e cuja formula damos a conhecer para usarem com confiança. O ELIXIR "914" é uma das Grandes descobertas brasileiras, por que entra na sua composição Salsaparrilha, Cipó - Cravo, Hermophenyl, Cipó Suma, Caroba, Nogueira, Sammambaia, Pé de Perdiz e plantas de alto poder depurativo e tonico. As duas ultimas curam até feridas de caracter canceroso e feridas em geral. (Tratado de Botanica Dr. M. Penna) — E', pois, o ELIXIR "914" o unico depurativo que se deve usar para doenças do sangue, para combater a Syphilis e para o Rheumatismo. Na entrada do verão é indispensavel. O SANGUE precisa purgal-o uma vez por anno. O SANGUE é a vida, torna-se mais necessario purgar o Sangue que o estomago.

Não produz erupções, não ataca os dentes, nem o estomago porque não contém iodureto. GRANDE TONICO E DEPURATIVO.

LOÇÃO

ORBLEU DE BAZIN

tem o melhor dos perfumes! E' o complemento indispensavel para uma toilette elegante.

A' venda em todo o Brasil

A MAIOR DESCOBERTA PARA A MULHER

FLUXO-SEDATINA

(O REGULADOR VIEIRA)

A mulher não soffrerá dôres

Allivia as colicas uterinas em duas horas

Emprega-se com vantagem para combater as Flôres Brancas, Colicas Uterinas Menstruaes, após o parto, Hemorrhagias e Dôres nos Ovarios.

E' poderoso calmante e regulador por excellencia.

FLUXO-SEDATINA, pela sua comprovada efficacia é receitada por mais de 10.000 medicos

FLUXO - SEDATINA encontra-se em toda a parte.

DESPORTOS

APO'S 110 MINUTOS DE LUCTA, O "SPORT" CONSEGUE ABATER O "UNIÃO" POR 2 x 1

Por determinação da L. D. P. defrontaram-se no domingo ultimo, no campo do "Cabo Branco", os fortes primeiros *teams* do "Sport" e do "União", para disputa do titulo de vice-campeão da cidade.

Esse encontro vinha despertando um certo interesse, dado o valor dos disputantes.

Com o resultado desse jôgo, o "União" ficou fóra de combate e o "Sport" collocou-se para decidir com o vencedor do jôgo "Sol Levante" x "Felippêa".

A's 15 1|2 o juiz Fernando Pinto Seixas, chama os disputantes á lucta, os quaes se alinham assim:

"SPORT"

Richard
Ederlindo — Quidão
Ernani (depois Almeida) — Léo Catharino
Pedrinho — Ottoni — Bibito — Adhemar — Jurandy.

"UNIÃO"

Dias
Alceu — Mathias
Lauro — Pinheiro — Zébraz
Lélo — Odilon — Massilon — Nilo — Agenor (depois Biu).

Dada a sahida pelo "União", os do "Sport" se apuderam do couro e fazem logo uma excursão ao campo inimigo. Vem a bola ao meio do campo. Léo, controlando-a entrega a Ottoni e este rapido passa á Pedrinho que optimamente collocado marca aos 3 minutos de jôgo o primeiro *goal* do "Sport", sendo perém esse ponto annulado pelo juiz, que puniu um toque do seu auctor.

O jôgo movimenta-se. A linha do "União" vem á carga e Richard, pratica bôas defesas.

O equilibrio está aos olhos dos assistentes. "Sport" e "União" luctam heroicamente, sem nada conseguirem.

Agora, Lélo escapa pela direita e centra bem. Odilon recebe a pelota, e, approveitando uma indecisão de Ederlindo, marca o primeiro *goal* de seu club.

Os rubros, não desanimam e vem pressionar no campo inimigo. Novamente é Léo quem entrega o couro á Ottoni. Este procura se infiltrar pela defesa inimiga, mas nessa occasião há um toque de Pinheiro, dentro da area perigosa do "União".

O juiz assignala a penalidade maxima e Quidão transforma-a em primeiro *goal* do "Sport".

Mais algum minutos de ataques de lado a lado e finaliza o primeiro tempo sendo 1 x 1 o *score*.

2.º TEMPO

Após o descanço voltam os *teams* ao campo. Movimentado o balão o jôgo toma logo um aspecto de sensação. A bola não demora em nenhum dos campos adversos. E o tempo vae se escoando sem que o resultado seja alterado, até quando o chronometrista dá por terminado o tempo regulamentar de 90 minutos.

Não sendo permittido o empate, por se tratar de prova decisiva, os *teams* trocam de barras e o jôgo é prorogado por mais 20 minutos. Decorrido o tempo da prorogação o *score* permanece inalteravel.

E' feita outra prorogação de mais 20 minutos e nada ficou resolvido. Os contendores estão como verdadeiros leões. Mais 10 minutos e quando parecia haver necessidade de se perrogar o jôgo pela 4.ª vez, eis que Ottoni em lindo estylo cabeceia o couro, ao receber um passe de Ernani, aninhando-o nas redes do "União".

Estava assim conquistada a victoria do "Sport" pelo *score* de 2 x 1.

O *TEAMS* DO "SPORT"

O *team* do "Sport" jogou sem o concurso de seus bons elementos: Miguel, Lucas, Gama, Murillo, Lila e Gonzaga.

No segundo tempo a direcção technica do alvi-rubro substituiu Juranay por Ernani, entrando Almeida para o logar deste.

Os jogadores do "Sport" todos jogaram bem. Léo que reappareceu hontem, foi a maior esperança do seu club.

A sua volta ao gramado foi motivo de satisfação para todos. Quidão continúa sendo o maior homem do "Sport". Pedrinho e Ottoni estiveram bons. Catharino esforçado como sempre. Richard jogou admiravelmente. Adhemar esteve infeliz. Os demais não comprometteram.

OS DO "UNIÃO"

O do "União" jogaram bem. Dias, continúa sendo a alma do *team*. Lélo é o mais perigoso da linha atacante. Biu, que entrou para o logar de Agenor pouco fez.

UM REPARO

Mereceu a censura de todos a indisciplina de alguns jogadores do "União", que fugindo á ethica sportiva, portaram-se em campo de modo reprovavel. No jogo de domingo, o que o publico assistiu foi de revoltar.

O juiz foi insultado até por alguns directores do "União". Lauro foi posto fóra de campos, pelo juiz, tal era a sua indisciplina.

Mathias e Nilo, quando o juiz mandou pôr a bola ao centro, após a conquista do 2.º tento do "Sport", não quizeram attender á determinação e se limitaram a *sehotar* a bola para fóra do campo. Alceu, abandonou o campo sem dar a minima satisfação á ninguem.

Foi essa a conducta de alguns jogadores do "União".

—

NÃO HAVERA' HOJE REUNIÃO NA LIGA DESPORTIVA PARAHYBANA

A presidencia da Mantôra resolverá amanhã "ad referendum" todo assumpto de urgencia, de accôrdo com os Estatutos

Por motivo superiores deixa de hever, hoje, a reunião ordinaria da directoria da *Liga Desportiva Parahybana*.

No entanto *ad referendum* da directoria a presidencia resolverá o que fôr de importancia, de accôrdo com o artigo 18, letra *g dos* Estatutos da *L. D. P.*, publicando, amanhã, o que foi resolvido.

—

REUNE-SE, AMANHÃ, A DIRECTORIA DO "SPORT"

Reunir-se-á, amanhã, ás 19 1|2 horas, a directoria do "Sport" para tratar de preparativos da ida do club á Caruarú.

E' indispensavel a presença de todos os directores e mais associados.

A sessão terá logar na rua S. José, n.º 210.

— Na quinta-feira terá logar um rigoroso treino, no campo do "1.º de Maio", devendo comparecer todos os amadores, fazendo lembrar a direcção technica que além da viagem á Caruarú, o club terá de dar ainda um jogo official, para decisão do titulo de vice-campeão.

—

FELIPPÉA SPORT CLUB RECREATIVO

Recebemos a seguinte communicação:

"Tenho o grato prazer de communicar a v. s. que em sessão de assembléa geral realizada em 17 de outubro p. passado, o "Felippêa Sport Club Recreativo" elegeu a sua nova directoria, a qual empossou a 19 de novembro e que vae dirigir os seus destinos sociaes durante o periodo adminstrativo de 1937 a igual data de 1938.

Directoria de honra: — Presidente, dr. Flavio Ribeiro; vice-presidente, dr. Velôso Borges; 1.º secretario, José de Borja Peregrino; 2.º secretario, Francisco de Assis Cação.

Assembléa geral: — Presidente, José Nery de Oliveira (reeleito); vice-presidente, Domingos Sorrentino (reeleito); 1.º secretario, Newton Chianca; 2.º secretario, João Baptista Silva.

Directoria effectiva: — Presidente, Venelippe J. D'almeida (reeleito); vice-presidente, Antonio Guedes da Costa; 1.º secretario, Firmino Pereira; 2.º secretario, Salvador Carvalho; orador, professor Rubens Filgueras; thesoureiro, José Sabino; procurador, José Francisco da Silva; director de sport, Everaldo Gomes; vice-dito, José Calixto; director do Dep. Juvenil, João S. da Silva (reeleito); director do Dep. Volley-Ball, Gilberto Stuckert; director do Dep. Barreirense, Pedro Severino Paredes; director do Dep. Recreativo, Ernani Berto Ferreira; diector do Dep. Cyclista, Manuel Moreira.

Capitães de campo: — 1.º Qudro, José Pereira das Neves; 2.º Quadro, Appolonio Martins.

Commissão fiscal e syndicancia: — José Gomes da Silva, Marino Carvalho e José Baptista de Carvalho.

Com os meus protestos de estima e considerações. Saudações cordiaes — *Firmino Pereira*, 1.º secretario".

—

SPORT CLUB S|A USINA SANTA RITA

Recebemos a seguinte communicação:

"Communico a v. excia., que em sessão de assembléa geral, do Sport Club S|A Usina Rita, realizada no dia 22 do corrente, em sua séde social, á rua Siqueira Campos, n.º 29, nesta cidade, foi eleita e empossada a directoria provisoria seguinte:

Vice-presidente, Horacio Gonçalves Carneiro; 1.º secretario, Jayme Gonçalves Lacet; 2.º secretario, Etherio Ferreira; thesoureiro, Domiciano Gomes da Silveira; vice-thesoureiro, Oscar Paiva.

Commissão de sport: — José Felix Cahino, Garvasio Meirelles e Severino Pereira Maia.

Os demais continuam os eleitos no penultimo pleito.

Assim, esperamos merecer de vossa parte a mesma attenção dispensada a directoria preterida, apresentando a v. excia., e ao club que está sob vossa honrada presidencia a nossa consideração. Saudações — *Jayme Gonçalves do Nascimento*, 1.º secretario".

—

CAMPEONATO CARIOCA DE FOOT-BALL

O "Fluminense" segrou-se campeão carioca de foot-ball vencendo o "Flamengo pela contagem minima

RIO, 27 — Realizou-se, hoje, á noite, no estadio das Laranjeiras, o mais sensacional encontro de *foot-ball* do presente campeonato entre os clubs "Fluminense" e "Flamengo".

A lucta foi titanica. Todos os dois clubs jogaram assombrosamente, sendo as maiores figuras do campo os *craks* Domingo, do "Flamengo" e Villa, do "Fluminense".

Leonidas, ao começar o segundo tempo retirou-se do campo machucado, entrando, como seu substituto, o jogador Valido.

O ponto da victoria foi conquistado quando faltavam apenas, 4 minutos para o termino da peleja, sendo obtido por Sandro de um magnifico passe de Romeu.

A assistencia fluminense, neste momento, delirou.

A renda foi a maior até hoje havida na capital da Republica, nos ultimos jogos, tendo attingido a 102:272$500.

—

RIO, 28 — Os jogos de hoje deram o seguinte resultado: Botafôgo — 4 — Bangú — 0; Vasco da Gama — 3 — São Christovão — 2; America — 3 — Andarahy — 0 e Olaria — 2 — Madureira — 1.

—

TERMINOU O PRIMEIRO TURNO DO CAMPEONATO CARIOCA

RIO, 29 — Terminou, hontem, o primeiro turno do campeonato carioca, dirigido pela *Liga de Foot-Ball do Rio de Janeiro*, com a seguinte collocação:

1.º logar — "Fluminense", com 3 pontos perdidos; segundo logar — "Botafôgo", com 5 pontos perdidos, terceiro logar — "Vasco da Gama", "Flamengo" e "São Christovão", com 7 pontos perdidos; quarto logar — "Madureira" e "America" com 11 pontos perdidos; quinto logar — "Olaria", com 13 pontos perdidos; sexto logar — "Bomsucesso" e "Portuguêsa", com 14 pontos perdidos; setimo logar — "Bangú", com 19 pontos perdidos.

— No proximo sabbado, á noite, será iniciado o segundo turno, com o esperado jogo — "Botafôgo" — "Vasco da Gama".

— A renda total do primeiro turno do campeonato rendeu cerca de mil contos de réis.

Camisas de tricoline a 12$000, em todas as côres, só na "Casa Azul".

O CODIGO FORTE

QUE A NAÇÃO RECLAMAVA DO NOSSO PATRIOTISMO

Como o Interventor Argemiro de Figueirêdo respondeu á "enquete" dos "Diarios Associados" sobre a Constituição de 10 de Novembro

RIO, 28 (Pelo Aereo) — E' a seguinte a resposta do sr. Argemiro de Figueirêdo, Interventor da Parahyba, á *enquête* dos *Diarios Associados*, sobre a repercussão, em todo o país, da Constituição de 10 de novembro:

"Não é possivel transmittir em resumo telegraphico um conceito completo da nova Constituição. Nem apreciando em suas caracteristicas originaes, nem confrontando com as nossas Constituições anteriores.

Todas tiveram seu lugar na corrente das idéas sobre povo e Estado. A monarchica, representando o avanço do tempo contra o absolutismo, e vindo com independencia, deve ficar fóra de comparação. A de 1891, como producto de uma elite mental, foi obra de linda expressão theorica, o que, infelizmente, sob tantos pontos e aspectos não correspondia ás nossas realidades. Por isso mesmo falhou, produzindo um liberalismo falso que, ao mesmo tempo, enganava o povo e enfraquecia os poderes. A de 1934 não deixou de ser uma peça de reconstrucção vivaz aproveitando os estudos e tendencias de maior actualidade geral e brasileira. Entretanto, mantendo formulas de renome sonoro e emotivo, tornadas frageis e inefficientes para a defesa da ordem e do trabalho nacionaes, estava forçando outra solução que se veiu a tornar urgente.

A Constituição de 10 de novembro, conservadora das tradições uteis e das conquistas sociaes inherentes á consciencia moderna, se me afigura o codigo forte, que os interesses da Nação estavam reclamando do nosso patriotismo. Outorgada pacificamente sob a clarividencia dos homens do govêrno central e dos Estados, com o apoio das armas da nossa defesa nacional, a nova Carta está merecendo a approvação franca dos juristas e os applausos e jubilo do povo, todos convictos da necessidade de uma lei que assegure a ordem e a justa e equilibrada liberdade de que carecemos para viver e progredir. — (as.) *Argemiro de Figueirêdo*, governador".

TELEGRAMMAS OFFICIAES

Em data de 25 do corrente, recebeu o sr. interventor Argemiro de Figueirêdo os seguintes despachos de communicação:

"ARACAJU', 25 — Interventor Argemiro de Figueirêdo — João Pessôa — Communico a v. excia. que acabo de tomar posse no cargo de interventor federal neste Estado, para o qual fui nomeado pelo exmo. sr. Presidente da Republica. Saudações attenciosas. — *Eronides Carvalho*, interventor federal de Sergipe".

"THEREZINA, 26 — Interventor Argemiro de Figueirêdo — João Pessôa — Tenho a honra de communicar a v. excia. que, de accôrdo com o artigo 176 paragrapho unico da Constituição, fui nomeado por decreto do sr. Presidente da Republica para interventor federal neste Estado, em cujas funcções já me acho investido, esperando continuar a merecer as mesmas attenções de v. excia. e manter as relações de cordialidade dessa unidade da Federação. Saudações cordiaes. — *Leonidas Mello*, interventor federal".

"RIO BRANCO, (Acre), 25 — Interventor Argemiro de Figueirêdo — Parahyba — João Pessôa — Aproveito-me communicar a v. excia. que tendo regressado da viagem que fiz á capital da Republica, em objecto de serviço da minha administração reassumi hontem o govêrno do Territorio. Cordiaes saudações. — *Epaminondas Martins*, interventor".

"FORTALEZA, 26 — Interventor Argemiro de Figueirêdo — Parahyba — João Pessôa — Tenho a honra de communicar a vossa excellencia que acabo de assumir o exercicio do cargo de interventor federal neste Estado. Saudações attenciosas. — *Menezes Pimentel*".

"NATAL, 26 — Interventor Argemiro de Figueirêdo — João Pessôa — Tenho a satisfação de communicar a vossencia que nomeado por acto do exmo. Presidente da Republica, assumi nesta data o cargo de interventor federal deste Estado. Saudações cordiaes. — *Raphael Fernandes*, interventor federal".

"FLORIANOPOLIS, 27 — Interventor Argemiro de Figueirêdo — João Pessôa — Communico a v. excia. que entrei hontem no exercicio das funcções de interventor federal neste Estado. Saudações cordiaes. — *Nereu Ramos*".

NOTAS DA PRAÇA

A inauguração, hoje, da "Casa Egypto", em Cruz das Armas

O populoso bairro de Cruz das Armas, que já apresenta uma vida commercial intensa, vae ser dotado de mais um estabelecimento de importancia que, de certo, attrahirá numerosa freguezia, pelo grande *stock* de mercadoria de que dispõe. A "Casa Egypto", de propriedade do sr. Ananias do Egypto, está, assim, apparelhada para attender ás necessidades daquelle suburbio da capital.

Hoje, ás 16 horas, terá logar a sua inauguração, devendo comparecer amigos do proprietario e representantes da imprensa convidados para assistir ao acto.

BOLSAS PARA SENHORAS — Modelos elegantes, confecção esmerada acaba de receber a CASA VESUVIO rua Maciel Pinheiro, 180

NOTICIARIO

Moradores da avenida Vidal de Negreiros solicitam uma providencia do Serviço de Febre Amarella, no sentido de que seja extinto um fóco de muriçocas alli existente, já ha varios dias.

—

Communicou-nos o sr. Francisco Carvalho, chefe das officinas da Imprensa Official que transferiu a sua residencia da rua 13 de Maio para a rua Peregrino de Carvalho n.º 673.

SABONETE

DORLY

PREÇO POR PREÇO E' O MELHOR!

Melhor pelo preço e pela excellencia da sua qualidade.

A' VENDA EM TODO O BRASIL

Seus titulos são cobrados com segurança e presteza, quando fôrem confiados ao DEPARTAMENTO DE PROCURADORIA DA ORGANIZAÇÃO "MINERVA", á rua Maciel Pinheiro, 306.

VIDA ESCOLAR

INSTITUTO COMMERCIAL "JOÃO PESSÔA"

Do presidente Getulio Vargas, por motivo das felicitações enviadas por esse estabelecimento, pelo Novo Regime Constitucional, recebeu a directora, srta. Hortense Peixe, o seguinte despacho telegraphico:

Srta. Hortense Peixe — João Pessôa — Apraz-me agradecer cumprimentos vosso telegramma por motivo Nova Constituição. — Ass. *GETULIO VARGAS*.

— A Directoria desse Educandario solicita o comparecimento de todos os alumnos dos cursos commerciaes e primario para uma reunião ás 14 horas.

Essa solicitação estende-se tambem aos alumnos dos cursos avulsos, por cujo comparecimento a Directoria do Instituto agradece.

—

CADEIRA RUDIMENTAR DE RIACHO DO MUNICIPIO DE JOÃO PESSÔA

Resultado dos exames finaes do curso primario:

Zulmira Tiburcio da Silva e Estella Dutra de Andrade, approvadas com distincção; Maria José Lopes, approvada plenamente; Luiz Dutra de Andrade, approvado simplesmente.

Cadeira rudimenta de Cabo Branco do municipio de João Pessôa: — Ivan Ferraro, approvado com distincção.

Cadeira rudimentar de Barriguda, Alagôa Grande: — Josué Pereira e José Dias Correia, approvados plenamente.

Cadeira rudimentar de Canafistula, Alagôa Grande: — Avany Rodrigues de Amorim, Neusa Lucas de Macêdo, Maria do Carmo Costa e José Barbosa Freire, approvados com distincção; Manuel Candido, approvado plenamente.

—

ACADEMIA DE COMMERCIO "EPITACIO PESSÔA"

Da directoria da Academia de Commercio "Epitacio Pessôa" recebemos a seguinte nota, com pedido de publicação:

"Devendo encerrar-se hoje o anno lectivo desta Escola, de accôrdo com o que preceitúa o dec. 20.158, de 30 de junho de 1931, modificado pelo dec. 21.033 de 8 de janeiro de 1932, ficam os interessados avisados de que na mesma data se encerram as entradas dos requerimentos solicitando contagem de médias, para effeito de promoção, não havendo, assim, mais prorogação para entrada dos alludidos requerimentos. Opportunamente serão os resultados das promoções divulgados pela imprensa. — José Soares Natal, respondendo pelo expediente do director".

—

COLLEGIO DIOCESANO "PIO X"

A directoria do Collegio Diocesano Pio X" avisa aos interessados que os exames de admissão á 1.ª série do Curso Gymnasial, para os alumnos concluintes do Curso Primario no Collegio, terão inicio amanhã 1.º de dezembro.

Hoje se encerram, impreterivelmente, as inscripções.

—

RESULTADO DOS EXAMES DA ESCOLA PAROCHIAL "N. S. DE LOURDES" DA CAPITAL

1.º Anno: — José do Nascimento, Pedro Resende, Maria do Livramento, Arlette Pereira Maximo, Eudesia Costa e Maria Lindalva Moura, approvados com distincção; José Quirino do Nascimento, Gerson de Lima, Helio de Mello, Severino Pereira, Maria Salette Sampaio, Creuza da Silva e Joanna Gomes approvados plenamente; José Severiano, José Anacleto de Lima, Maria Alves, Maria da Penha Farias, Irene Alves, Neuza Sampaio, Luiza Machado, Theodora da Silva e Maria da Penha Silveira, approvados simplesmente.

2.º Anno: — Orlando Baptista de Vasconcellos e Mario Cabral, approvados com distincção; José Maria dos Santos Severino Mesquita, Eduardo Bandeira, José do Nascimento, Berenice Fernandes, Edla Barbosa, Elisabeth do Nascimento, Elisette Thomaz da Silva, Therezinha Maia, Iracy de Sant' Anna e Maria das Neves Nascimento, approvados plenamente; Genival Medeiros e Josepha do Nascimento, approvados simplesmente.

3.º Anno: — Martinha do Nascimento e Osmar de Sousa Mello, approvados com distincção; Doralice Silva, Analia Martins de Araújo, Sebastião Barbosa Gomes, Dinamerico Ferreira, Washington Rodrigues e Lamartine Gomes Ribeiro, approvados plenamente; Maria da Penha dos Anjos, approvada simplesmente.

4.º Anno: — Dyonée dos Santos, approvada com distincção; Maria Nadyr de Farias, approvada plenamente; Dulce Eduardo da Costa e Maria de Lourdes Costa, approvadas simplesmente.

5.º Anno — (Exames finaes) — Wanda Cavalcanti, Luiz Teixeira de Carvalho e Anathilde de Sousa, approvados com distincção; Durval Cavalcanti, Ormezinda dos Santos, Edith de Sousa, Alayde de Sousa, Jandyra Vidal, Maria do Rosario Sant'Anna e Aluisio Rodrigues de Sousa, approvados plenamente; Anayde Mendes da Silva, approvada simplesmente.

MUNICIPIO DE GUARABIRA

Cadeira rudimentar de Cannafistula de Araçagy: — Nestor Felix da Silva, Severina Barbosa e Maria Luiza Diniz, approvados plenamente; Manuel Barbosa, approvado simplesmente. Inhabilitados 2.

Cadeira rudimentar de Colonia: — João Alves Sobrinho e Iracema Cunha, approvados com distincção; Henrique de Sousa e Maria das Neves Silva, approvados plenamente.

Cadeira rudimentar de Alagoinha: — Maria da Conceição Santos, Maria da Silva Freire e Maria Helena dos Santos, approvados com distincção; Maria do Carmo Santos, approvada plenamente.

Cadeira rudimentar de Juá: — Sebastião Paiva dos Santos, approvado com distincção.

Cadeira rudimentar de S. Manuel: — Raul Andrade dos Santos, approvado com distincção.

—

ARARUNA

O encerramento do anno lectivo: No dia 19 de novembro data consagrada á Bandeira, teve lugar o encerramento do anno escolar, sendo obedecido o seguinte programma: Pelas 6 horas da manhã, foi hasteada no grupo escolar "Targino Pereira", o Pavilhão Nacional, ao som do Hymno patrio, cantado pelas professoras e alumnas do grupo e escolas, acompanhado pela banda de musica local. Com o comparecimento do que Araruna possue de mais selecto, pela manhã, ás 9 horas, realizou-se, num dos salões do grupo, devidamente preparado, uma sessão civica, presidida pelo sr. Arnulpho Gomes de Araújo, ladeado pelo conego Bandeira Pequeno e sr. Waldemar Naziazene.

Aberta a sessão o presidente declarou as razões da reunião, dando a palavra ao professor João Moreira Soares, que fez uma expressiva oração á Bandeira, concitando todas as crianças a se unirem nesta causa grandiosa em pról da Familia, de Deus e da Patria.

A's 16 horas, effectuou-se, com todo o enthusiasmo, no grupo escolar "Targino Pereira", a solennidade da apposição da imagem de Christo Crucificado, tendo a presença das mais destacadas familias ararunenses, autoridades, achando-se ainda o vasto salão repleto de pessôas de todas as camadas sociaes.

Presidiu-a o dr. Lauro Alverga, que se achava ladeado pelo o srs. Arnulpho Gomes, Pedro Targino, Deusdith d'Carvalho e o conego Bandeira Pequeno.

Em seguida, foi procedida a bençam da imagem do Christo no salão de aulas do grupo escolar, tendo a assistencia entoado o hymno "Queremos Deus".

Falou, por essa occasião, o conego Bandeira Pequeno, que fez um eloquente discurso referindo-se ao acto que acabara de officiar, realçando a acção nobre e edificante do benemerito Govêrno do Estado, determinando a apposição da imagem do Crucificado nas escolas.

Aberta a sessão, o presidente concedeu a palavra ao director do grupo professor João Moreira Soares, que pronunciou applaudido discurso sobre a Religião e a Patria.

A festa terminou com uma expressiva apotheose a Deus á Patria e á Familia.

No momento da apotheose, a banda de musica tocou o Hymno Nacional, sendo acompanhada pelos escolares e por todos os presentes.

Terminada a sessão fôram delirantemente acclamados os nomes dos drs. Getulio Vargas, Argemiro de Figueirêdo e Salviano Leite.

(Do correspondente)

Para registros de firmas, marcas e livros commerciaes na Junta Commercial! Departamento de Procuradoria da Organização "MINERVA", Maciel Pinheiro, 306.

"BANCO POPULAR E ECONOMICO"

A sua fundação hontem, nesta capital

Hontem, ás 14 horas, realizou-se a sessão de fundação do "Banco Popular e Economico", tendo a mesma a presença de numerosos associados e do sr. José de Borja Peregrino, delegado technico do Ministerio da Agricultura.

A fundação desse estabelecimento de credito, para que muito concorreram a Sociedade dos Professores Primarios e o funccionalismo publico, foi recebida em meio da mais justificada satisfação.

Durante a sessão foram discutidos e approvados os respectivos estatutos, procedendo-se, após, a eleição da directoria, que ficou assim constituida:

CONSELHO DE ADMINISTRAÇÃO

Alcides de Lacerda Lima, Daniel Martinho Barbosa, Manoel Valença Filho, Accrisio Borges e Manoel Vianna Junior.

CONSELHO FISCAL

Luis Franca Sobrinho, Sizenando Costa e João da Cunha Vinagre.

SUPPLENTES DO CONSELHO FISCAL

José Faustino C. de Albuquerque, Francisco Salles de Albuquerque e Joaquim Santiago.

Pelo Conselho Administrativo, foi escolhido para presidente do "Banco Popular", o sr. Alcides de Lacerda Lima, que indicou para gerente o sr. Daniel Martinho Barbosa o qual foi aceito unanimemente, pela Assembléa.

As transacções do "Banco Popular" não se limitarão aos servidores do Estado, do Municipio e da administração federal, estendendo-se, tambem, a todo aquelle que se queira associar, bastando para isso adquirir quotas-partes vendidas ao preço de 20$000.

O interventor Argemiro de Figueirêdo, comprehendendo a significação do alludido instituto de credito, deu ao mesmo as installações, o que muito contribuiu para a objectivação deste emprehendimento que vem sendo assistido desde suas reuniões preliminares, pelo delegado technico do Ministerio da Agricultura.

TÉLAS & PALCOS

CARTAZ DO DIA

PLAZA: — Estréa da Grande Companhia de Operêtas Bertini Bo., ni" com o **O Conde de Luxemburgo.**

—

REX: — **A pequena Dictadora**, com Sybil Jason, da **Warner First.**

Complementos: **Nacional D. F. B.** e **Beijos em Flôr**, short.

—

FELIPPÉA: — **A lei do país das Neves**, com George O' Brien e a 2.ª série do **Dominador das Selvas**, da **Universal** e complementos.

—

SANTA ROSA: — O Grande Sardio em sua estréa.

—

S. PEDRO: — **Rythmo Louco** com Fred Astaire e Ginger Rogers, da **R. K. O. Radio.**

—

METROPOLE: — **Dois Campeões**, com Will Roggers e, mais, a 5.ª série do **Conquistador Audaz**, com Frankie Darro, da **Universal** e complementos.

—

REPUBLICA: — **Piloto Indomavel** com Richard Talmadge.

Complemento: **Nacional D. F. B.**

LOUCURAS !! SÓ LOUCURAS,

PRATICADAS EM NOVEMBRO!...

SUPREMA LOUCURA, E' A FEIRA DE CALÇADOS QUE A CASA FERREIRA ORGANIZOU ! VAI VENDER EM NOVEMBRO PARTE DO SEU STOCK COMO SALDO. CALÇADOS NOVOS A PREÇO DE SALDOS ? SO' A CASA FERREIRA VENDE !

APROVEITEM

CASA FERREIRA

154 — RUA MACIEL PINHEIRO — 154

HYGIENISA A BOCCA, GARGANTA E NARIZ

SANARINA

CURA INFLAMAÇÃO NA GARGANTA

Agentes: — J. R. DE VASCONCELLOS & CIA.

Festa de Reis na rua Visconde de Itaparica

SERA' HOMENAGEADO, O INTERVENTOR ARGEMIRO DE FIGUEIREDO

Os moradores da rua Visconde de Itaparica estão preparando varios festejos para commemorar naquella arteria a passagem da vespera de Reis, tendo, como nos annos anteriores, organizado para tal fim um extenso programma.

Por essa occasião será prestada uma significativa homenagem ao interventor Argemiro de Figueirêdo por motivo da permanencia de s. excia. á frente do govêrno do Estado.

Uma numerosa commissão de habitantes daquella rua está desenvolvendo a maior actividade para que as festas alcancem o maior realce possivel.

Essa commissão se acha assim constituida:

Srs. Epiphanio Indalicio de Sousa, João Belisio de Araujo Rosendo Francisco da Silva, José Ferreira de Aguiar Alfredo Alexandre Pereira, Severino Lima Damascena, João Baptista Amorim, Manoel Vicente, Severino Guilherme dos Santos Antonio Umbellino Freire, João Correia de Lima, Ivaldy Xavier da Silva, Antonio José da Silva, Alvaro Monteiro Guedes José Innocencio de Carvalho, José de Sousa Manoel Soares Padilha, Josué Dunda Ferreira Francisco Borges de Araujo, João Soares da Silva, Manoel Felix dos Santos, Manoel Duarte da Costa Manoel Maria de Figueirêdo e Antonio Manoel do Nascimento.

"LUNETA" DE GRANDE ALCANCE
A' venda — Santo Elias, 180

BOLSAS typo Kodac e outros modêlos, recebeu um formidavel sortimento a CASA VESUVIO, a rua Maciel Pinheiro, 1[illegible].

VIDA MUNICIPAL

SANTA LUZIA

A commissão de propaganda contra o communismo neste municipio composta do dr. Edgar Homem de Siqueira e prof. Manoel Octavio de Medeiros aproveitando o dia de consagração á Bandeira, fez distribuir em todas as ruas desta villa boletins de convite á população, para uma sessão civica no pavilhão do Grupo Escolar "Coêlho Lisbôa" no dia 19 do corrente.

A's 16 horas começou a affluir ao local do convite grande massa popular, inclusive a Escola Particular regida pelo prof. Manoel Octavio, a qual dava entrada no recinto da sessão em ala, contendo 52 alumnos.

Logo após, o presidente da sessão, dr. Edgar Siqueira, fez tomar assento em torno da mesa os seguintes srs.: dr. Augusto da Silveira Paula, padre Antonio Anacleto, prof. Manoel Octavio, tenente João Lyra e Diogenes Araujo.

O presidente abrindo a sessão e declarando aos presentes o fim primordial da mesma, facultou a palavra a quem della quizesse usar, levantando-se, então, o dr. Augusto da Silveira Paula que, com a sua palavra facil e attrahente explicou ao povo o fim daquella sessão e com invulgar brilho, fez o historico da Bandeira.

A Philarmonica "23 de Maio" abrilhantou todos os actos da sessão civica, tocando peças do seu repertorio.

Os alumnos da Escola Particular cantaram o Hymno Nacional, o que muito concorreu para abrilhantamento da festa.

Terminada a sessão, retiraram-se as pessôas presentes, sendo que, pelas 19 horas, houve na casa de residencia do prof. Manoel Octavio uma soirée dansante, que se prolongou ás 23 horas.

—

A Constituição — A nova Constituição tem sido motivo de jubilo em todos os sectores deste municipio, onde são enaltecidos os nomes do eminente Presidente da Republica, dr. Getulio Vargas, dr. Argemiro de Figueirêdo, Interventor deste Estado e dr. Alcindo Leite, politico de largos descortinos neste municipio.

22-11-37.

(Do correspondente).

Emprêsa Limpeza Gera

Enceramentos de soalhos com distribuição de cêra a machina, perfeito polimento, a cargo de competente encerador, contractos sobre metros quadrados por preços especiaes e pagamentos mensaes.

Limpeza de placas de metal, etc., com pagamentos mensaes de 5$000.

Pinturas a duco de moveis de vime, predios, esquadrilhas, reformas de estufamentos, e feitios de empanadas, etc.

A UNICA NO GENERO

J. VESPASIANO
Rua Maciel Pinheiro, 262
1.º andar

CASAS EM TAMBAU'

Alugam-se pela temporada, 2 casas de telhas, mosaicadas, com luz e cacimba, situadas á praça Ribeiro de Barros ns. 105 e 187. A tratar na GRIZA.

DR. OSORIO ABATH

Cirurgião da Assistencia Publica e do Hospital Santa Isabel.
OPERAÇÕES E VIAS — URINARIAS —
Tratamento medico e cirurgico das doenças da urethra, prostata, bexiga e rins. Cystoscopias e urethroscopias.
Consultas das 10 ás 12 e das 15 ás 18 horas.
Consultorio: — Rua Barão do Triumpho, 460.
— JOÃO PESSOA —

CASAS

Alugam-se as casas da rua Diogo Velho, 293 por 150$000 mensaes; avenida Epitacio Pessôa 514, por 200$000 mensaes e uma coberta de telhas, com 3 alpendres, em Tambaú, Gonçalo, por 500$000 a temporada. A tratar na rua Maciel Pinheiro, 303.

Dr. Gonçalves Fernandes

Ex-Aux. Technico da Directoria de Hygiene Mental e Assistente Inst. de Assistencia a Psychopathas de Pernambuco (serviço do Prof. Ulysses Pernambucano). Medico especialista dos Hospitaes Santa Isabel e Juliano Moreira.

Clinica especializada das doenças do SYSTEMA NERVOSO.
Cons. — Rua Duque de Caxias, 348, — 1.º
Resd. — Av. Monteiro da Franca, 72.
— JOÃO PESSÔA —

DR. ONILDO M. CHAVES

EX-INTERNO POR CONCURSO DO HOSPITAL OSWALDO CRUZ

DOENÇAS INTERNAS

Especialidade: — Molestias infecto-contagiosas

TRATAMENTO DA TUBERCULOSE PULMONAR PELO PNEUMOTHOX ARTIFICIAL E DEMAIS PROCESSOS

Consultorio: — Rua Duque de Caxias, 348 - 1.º andar.
Residencia: — Rua Engenheiro Retumba, 237
CONSULTAS: DAS 16 AS 18 HORAS DIARIAMENTE

REGISTO

FIZERAM ANNOS HONTEM:

Fez annos hontem a senhorita Dolores Magalhães, professora publica e filha do sr. Adolpho Magalhães, commerciante nesta capital.

Por aquelle motivo a anniversariante offereceu um chá dansante ás suas amigas e collegas.

— A menina Maria da Penha, filha do sr. Etelvino Monteiro, residente nesta capital.

— O menino João José, filho do sr. Manuel Torres, funccionario da Prefeitura Municipal.

— O joven Luiz Galvão, auxiliar da firma commercial desta praça A. Britto & Cia.

— A sra Beatriz de Sousa, esposa do sr. Ernesto de Sousa, agricultor, residente em Serraria.

FAZEM ANNOS HOJE:

Anniversaria, hoje, a senhorita Severina Magalhães, filho sr. Augusto Magalhães, já fallecido.

— A sra. Andrea Ruffo, esposa do sr. Carmello Ruffo, constructor, nesta capital.

— O pequeno Olivando, filho do sargento ajudante do 22.º B. C., José Marreiros de Andrade, e sua esposa, sra. Tranulina Medeiros de Andrade.

— O menino Milton, filho do sr. Leonidas de Oliveira, residente nesta capital.

— O menino Edvaldo, filho do sr. João Pereira de Azevêdo, enfermeiro da Assistencia Municipal.

— A sra. Esther Beiriz Cardoso, esposa do sr. Antonio Moreira Cardoso, capataz de estiva, em Cabedello.

— A senhorita Clotilde Gouveia Freire, filha do sr. Cornelio de Gouveia Freire, gerente da Loja Paulista, em Bananeiras.

— A menina Edith, filha do sr. Severino Baptista de Sousa, residente nesta capital.

— O menino James, filho do sr. José Marinho Falcão, conferente dos Armazens do Porto de Cabedello.

— Anniversaria, hoje, a senhorita Geny Mesquita, elemento destacado do magisterio primario desta capital, e filha do sr. José Carnero de Mesquita, funccionario aposentado, da fazenda estadual.

— A sra. Maria Francelina de Macêdo, esposa do sr. Manuel Amaro de Macêdo, residente em Mulungú.

— O menino Edion, filho do sr. Felix Freire de Araújo, commerciante nesta praça.

— A menina Maria de Lourdes, filha do sr. Hilario Gomes, commerciante em Patos.

— A menina Beatriz, filha do sr. Manuel Vicente, residente em S. Thomé.

— O sr. Amelio Lopez Ramalho, tabellião publico em Alagôa Grande.

— A menina Zeneida, filha do sr. Sergio Ribeiro Maciel, residente em Anthenor Navarro.

— A menina Lourdinha, filha do sr. João Ramalho, residente em Teixeira.

— O sr. Alfrêdo Costa, do commercio desta praça.

— O menino Marcus Antonio, filho do sr. Hermes Galvão de Sá, funccionario do Banco do Brasil, nesta capital.

— A sra. Antonio Lacerda Fonsêca, esposa do sr. Laurindo de Araújo Fonsêca, residente em Umbuzeiro.

FAZEM ANNOS AMANHÃ:

Selma: — Decorre amanhã o dia natal da graciosa petiza Selma, filhinha do sr. Renato Peixoto, commerciante nesta capital, e de sua exma. consorte sra. Carminha Rocha Peixoto.

Festejando a data, os paes de Selma, ora residentes em Tambaú, virão a esta capital, onde recepcionarão em sua residencia á rua Padre Meira as pessôas de suas relações de amizade.

NASCIMENTOS:

Em Patos occorreu no dia 22 do fluente, o nascimento da menina Maria Celiane, filha do sr. Nestor Pereira, commerciante alli, e de sua esposa sra. Náyá Alves Pereira.

ESPONSAES:

Prometteram-se em casamento, no dia 21 do corrente mês, em Picuhy, o sr. Walter Xavier de Macêdo, tabellião publico interino daquella comarca, e a senhorita Izaura Lima das Mercês, filha do tenente José Salviano das Mercês, da Policia Militar do Estado e de sua esposa, sra. Zulmira Luna das Mercês.

CASAMENTOS:

Realizou-se, sabbado ultimo, nesta capital, o casamento do sr. Antonio Guedes da Costa, empregado da Casa Kronck, com a senhorita Jasy Amaral Guedes, filha do sr. Simão Teixeira do Amaral, mechanico da Prensa Kronck, desta cidade.

Serviram de testemunhas o sr. José de Medeiros Furtado e esposa, e o sr. Julio de Sousa e a senhorita Grivalda Baptista dos Anjos.

— Realizou-se no dia 27 do corrente o enlace matrimonial da senhorita Marietta Sá Albuquerque, filha do sr. João de Sá Albuquerque e sua esposa sra. Maria Sotero de Sá, com o sr. Pedro Nunes de Oliveira.

Serviram de paranymphos nos actos civil e religioso, por parte da noiva, o sr. Tubal Fialho Vianna e a srta. Julia Pereira Nunes, e por parte do noivo, o sr. Clemente Felicidade, inferior do Exercito e sua esposa.

VIAJANTES:

Dr. Sinval Fernandes: — Em goso de ferias, acha-se a passeio nesta capital, o dr. Sebastião Sinval Fernandes, promotor publico da comarca de Catolé do Rocha.

S. s. demorará poucos dias nesta cidade.

— Viajou, hontem, a Sousa em góso de ferias, o joven João Pinto de Oliveira, que acaba de concluir o curso gymnasial pelo Lyceu Parahybano.

— Segue, hoje, de automovel, com destino a Cajazeiras, o joven preparatoriano Moyrés Guimarães Coêlho, que se demorará alli alguns mêses.

— *Sr. Manuel de Araújo Souto*: — Procedente de Campina Grande, onde é alto commerciante e figura de destaque social, encontra-se em visita á sua familia, que se acha veraneando em Tambaú, o sr. Manuel de Araújo Souto.

S. s. deverá regressar, hoje, ao centro de suas actividades.

— *Sr. Elysio Nepomuceno*: — Encontra-se nesta capital, procedente de Campina Grande, o sr. Elysio Nepomuceno, director da succursal desta folha naquella cidade.

Hontem, á noite, o sr. Elysio Nepomuceno esteve em visita á nossa redacção, apresentando-nos ainda as suas despedidas por ter de regressar, hoje, áquella cidade serrana.

— Encontra-se nesta capital, aonde veiu a negocio do seu particular interesse, o sr. Pedro Lucena, commerciante residente em Misericordia.

S. s. regressará amanhã ao centro de suas actividades.

— *Dr. Laudelino Cordeiro*: — Procedente de Piancó, encontra-se nesta cidade desde hontem, o dr. Laudelino Cordeiro, digno juiz de direito daquella comarca.

Hoje s. s. regressará áquella cidade sertaneja.

— *Dr. Antonio Montenegro*: — Desde hontem se encontra nesta capital vindo de Piancó, o nosso amigo dr. Antonio Leite Montenegro, politico de influencia naquelle municipio sertanejo.

Hontem, s. s. esteve no Palacio da Redempção em visita a s. excia. o sr. Interventor Argemiro de Figueirêdo.

— *Sr. Pedro Brasilino*: — Encontra-se entre nós, procedente de Piancó, o sr. Pedro Brasilino Leite, politico e proprietario alli.

Hontem s. s. visitou o sr. Interventor Argemiro de Figueirêdo.

— *Sr. Virgilio Silva*: — Tratando de negocios do seu particular interesse, acha-se nesta capital desde hontem, chegado de Piancó, o nosso amigo sr. Virgilio Silva, elemento de influencia social e politica naquelle importante municipio do sertão.

Hontem á tarde o sr. Virgilio Silva visitou no Palacio da Redempção o sr. Interventor Argemiro de Figueirêdo.

ENFERMOS:

Acha-se enférma, ha alguns dias em sua residencia, á avenida Vidal de Negreiros, a senhorita Maria Namir Dias, alumna do Instituto Commercial "João Pessôa", e irmã do dr. José Wandregiselo, medico com clinica nesta capital.

VARIAS:

Pelo transcurso, hontem, do anniversario natalicio do nosso amigo sr. João Belisio de Araújo, presidente da União Operaria e alto funccionario de nossa policia civil, foi s. s. muito cumprimentado por suas relações de amizade e companheiros de classe, os quaes lhe offereceram um almoço, no Parahyba-Hotel.

A's saudações que lhe fizeram, pela data, respondeu o sr. João Belisio em palavras de commovido reconhecimento a essas provas de sympathia dos seus amigos e admiradores.

FESTA DA DESPEDIDA

Conforme havíamos annunciado, realizou-se, ante-hontem, o baile com que os bachareis em sciencias e lettras do Lyceu Parahybano commemoraram o termino do seu curso.

Tendo inicio ás 14 horas, as dansas prolongaram-se até á noite, num ambiente de franca cordialidade, com o concurso valioso de afinada "jazz".

GRAVATAS, CINTOS E SUSPENSORIOS, as ultimas novidades aos melhores preços encontram-se na CASA VESUVIO, rua Maciel Pinheiro, 160.

NECROLOGIA

Com a edade de 58 annos, veio a fallecer nesta cidade no sabbado passado, a sra. Josepha Mathias da Silva, viuva do sr. Manuel Fabricio da Silva.

Do seu consorcio deixa os seguintes filhos: sra. Genesia da Silva Oliveira, esposa do sr. Leonardo Oliveira, proprietario do "Petit - Photo", sr. Antonio Fabricio da Silva, classificador do Algodão em Caiçara e a sra. Maria do Carmo Silva e ainda duas netas.

O seu enterramento effectuou-se no domingo, ás 13 horas, com grande acompanhamento de parentes e amigos.

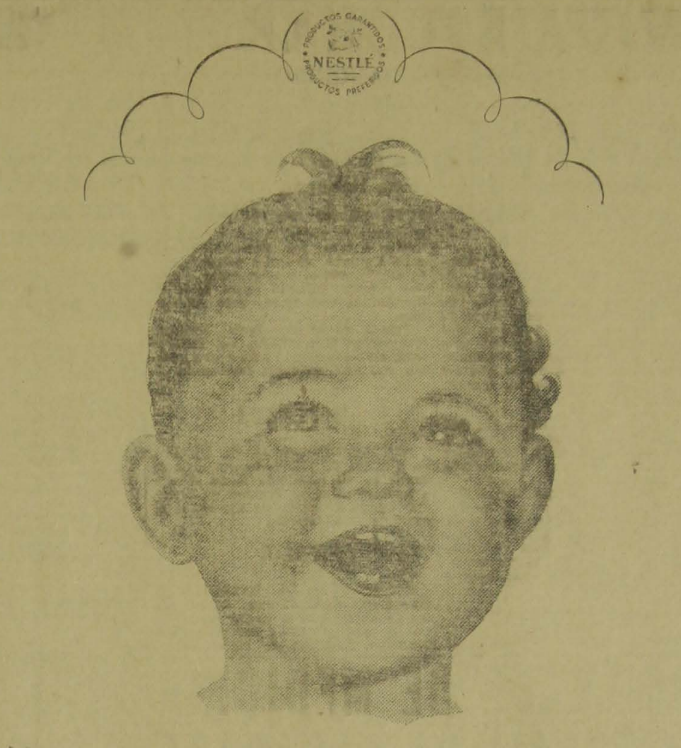

Agente: F. REIS — Rua B. da Passagem, 12

João Pessôa — Parahyba

A Guerra entre o Japão e a China

Em formidavel offensiva as tropas nipponicas romperam, hontem, a 2.ª linha "Hindemburgo", que defendia Nankin

NANKIN ESTARA' EM PODER DOS JAPONESES DENTRO DE QUINZE DIAS

TOKIO, 29 (*A União*) — Um correspondente de guerra na China, declarou que Nankin cahirá dentro de uma quinzena.

—

OS JAPONESES ROMPERAM HONTEM A 2.ª LINHA "HINDEMBURGO" QUE DEFENDE NANKIN

SHANGHAI, 29 (*A União*) — Urgente — As tropas nipponicas, depois de uma fulminante investida, utilizando grandemente a aviação e a artilharia de longo alcance, romperam a 2.ª linha da formidavel "Linha Hindemburgo", construida pelos chinezes, em torno de Nankin.

O avanço nipponico foi tão rapido que ficou conquistada a metade da distancia entre Nankin e Shanghai.

—

SHANGHAI A COMEÇAR DE HOJE FICARA' ISOLADA DO RESTO DA CHINA

SHANGHAI, 29 (*A União*) — A partir de amanhã esta cidade ficará isolada do resto da China, pois os japonêses assumiram o inteiro controle das vias de communicação, aduana, etc.

Todos os jornaes serão censurados e fechadas as succursaes estrangeiras, ficando detidos temporariamente todos os seus respectivos representantes.

—

NANKIN NOVAMENTE BOMBARDEADA

NANKIN, 29 (*A União*) — Esta cidade soffreu, hoje, violentissimo bombardeio aéreo. Deante da marcha japonêsa ninguem mais acredita na resistencia de vez que foi rompida toda a rectaguarda das forças chinêsas com a tomada da 2.ª "Linha Hindemburgo".

MAIS DE UMA QUARTA PARTE DO TERRITORIO CHINES JA' ESTA' EM PODER DOS JAPONESES

SHANGHAI, 29 (*A União*) — Com as victorias alcançados hoje, o Japão ficou de posse de mais de ..... 2.500.000 kilometros quadrados do territorio chinês.

ARISTIDES FANTINI

LEILOEIRO OFFICIAL

Agencia: — Praça Pedro Americo, 71

João Pessôa

A GUERRA CIVIL NA ESPANHA

Falando a proposito da situação do conflicto espanhol, o generalissimo Franco declarou que vencerá a guerra pelas armas, recusando-se a qualquer transacção com o govêrno de Valencia — Tropas arabes desembarcam em Cadiz

SALAMANCA, 29 (*A União*) — O Q. G. Nacionalista informa que nada ha de novo nas frentes de combate.

—

TROPAS ARABES CHEGAM A' PENINSULA

GIBRALTAR, 29 (*A União*) — E' intenso o movimento de tropas entre Cadiz e Tetuan.

Numerosos transportes estão conduzindo tropas arabes para o continente, tendo desembarcado hoje em Cadiz, com destino á Andaluzia, 600 homens, modernamente equipados.

Pelos preparativos, prevê-se que Madrid será tambem atacada pelo sul.

—

O CRUZADOR "CANAVIOS" ATRAVESSOU O CANAL DE GIBRALTAR

GIBRALTAR, 29 (*A União*) — Passou hoje, pelo canal em direcção do Mayorca, o cruzador nacionalista "Canavios", capitanea da esquadra que está bloqueando o littoral mediterraneo á altura de Valencia e Barcelona.

—

O GENERALISSIMO FRANCO DECLARA QUE VENCERA' A GUERRA ESPANHOLA PELAS ARMAS

BURGOS, 29 (*A União*) — "Imporei minha vontade pela victoria. Não discutirei" — Tal é a declaração que o general Franco formulou no curso duma entrevista que concedeu no Grande Quartel General Nacional.

"Declaro — continuou — com a força das minhas palavras e a minha condição de generalissimo, que vencerei a guerra pelas armas, que me recuso a receber qualquer proposta de mediação e que não aceitarei transação alguma com o governo de Valencia.

A nova Espanha será um paiz de justiça, clemencia e fraternidade. A guerra já foi vencida, quer nos campos de batalhas, quer no dominio economico, commercial e industrial, como ainda no campo social. Leva-la-ei a termo militarmente.

Consideraria como trahidores todos os espanhoes que, porventura, puzessem em duvida a nossa resolução de agir assim".

"Portanto, general — perguntou o jornalista — se amanhã, por intermedio ou com o apoio duma potencia estrangeira qualquer, o governo de Valencia offerecesse o armisticio..."

"Recusa-me-ia, até a entrar em contacto com os proponentes — interrompeu o generalissimo. — Não tenho porque discutir condições. Nós avançamos. Se elles quizerem entregar-se, nada mais têm que fazer que depor as armas, bater-se ou ceder sem condições e nada mais".

ULTIMA HORA

(DO PAÍS E ESTRANGEIRO)

A partir de amanhã será mudada a onda da "Hora do Brasil" para 1220 kilocyclos, na frequencia de 29m 35, prefixo P S H — Victima de um accidente de automovel o principe Bernardo de Lippe da Hollanda — A Italia reconhecerá a conquista japonêsa do Mondchukuo

DISTRICTO FEDERAL

RIO 29 — (A UNIÃO) — A "Hora do Brasil", a partir de primeiro de dezembro, mudará sua onda para 1220 kilocyclos na frequencia de 29,35, prefixo P. S. H., em virtude da interferencia de duas estações, uma do Mexico e outra da Colombia, com o intuito de prejudicar a irradiação da emissora nacional, depois que foi iniciada a campanha contra o communismo.

—

RIO, 29 — (A UNIÃO) — No discurso que hontem proferiu passando a pasta do Trabalho ao ex-senador Waldemar Falcão, o sr. Agamemnon Magalhães disse:

"A experiencia do presidente Getulio Vargas iniciada com a revolução de 1930, continúa como a de Roosevelt, Mussolini, Hitler e Salazar, a se desenvolver com modificações que os factos vão determinando tendo cada uma delas orientação e methodos proprios".

INGLATERRA

LONDRES 29 — (A UNIÃO) — Despresando todos os assumptos relativos á luta no Extremo Oriente e na Espanha, os meios politicos desta cidade voltam o commentar o caso das colonias allemãs agora mais do que nunca reclamadas pela Allemanha.

Apesar de existir forte corrente sympathica á devolução em Paris e aqui, acredita-se que essa grave questão não será resolvida facilmente.

HOLLANDA

ROTTERDAM, 29 — (A UNIÃO) — Victima de um accidente acha-se recolhido ao sanatorio desta cidade o principe consorte Bernard de Lippe.

O estado de saúde de sua alteza é, comtudo satisfactorio.

ITALIA

ROMA 29 — (A UNIÃO) — O eixo Roma-Berlim-Tokio acaba de ser reforçado com a declaração official de que a Italia reconhecerá a conquista japonêsa do Mandchukuo.

SOCIEDADE DE MEDICINA E CIRURGIA DA PARAHYBA

A sessão de posse da nova directoria — O agradecimento dessa associação scientifica ao Interventor Argemiro de Figueirêdo

Com a presença de grande numero de associados, teve lugar, a 27 do corrente, uma sessão solenne da S. M. C. P. com o fim de dar posse á nova directoria eleita que ha de orientar os seus destinos no proximo anno social.

Após abrir a sessão, o dr. Oscar de Castro, ex-presidente dessa conceituada associação scientifica, passou a fazer a leitura de minucioso relatorio em que expoz todas as occorrencias do anno social findo, tendo palavras de viva sympathia pelo seu successor, dr. Walfredo Guedes Pereira, cujo acto de posse ia se realizar naquelle momento. Disse que o novo presidente da Sociedade de Medicina, além de medico de largo conceito, tem demonstrado, em sua longa vida publica, accendrado amor á nossa terra, a que prestou e vem prestando, abnegadamente, serviços de monta. Estava certo, portanto, de que o dr. Guedes Pereira, presidindo a Sociedade de Medicina e Cirurgia da Parahyba, havia de ser um propugnador incansavel pelo seu progresso e maior irradiação nos circulos scientificos e culturaes do país.

Concluiu o seu discurso o dr. Oscar de Castro, referindo-se ao acatamento e bôa vontade do sr. Interventor Argemiro de Figueirêdo para com a alludida associação, positivados em actos de generosa solicitude e integral apoio, pelo que propunha que a S. M. C. P. manifestasse a S. Excia. o testemunho do seu reconhecimento e gratidão. Em seguida, o illustre medico conterraneo enviou á mesa uma indicação no sentido de que a Sociedade de Medicina désse sciencia ao sr. Interventor Federal no Estado da attitude assumida pela casa. Por fim, o dr. Oscar de Castro convida o novo presidente para tomar pósse, o que se realiza sob uma salva de palmas dos presentes. Usa, então, da palavra, o dr. Guedes Pereira que, em incisiva oração, agradece as expressões de sympathia e apreço do seu collega e antecessor, estendendo-se, ainda em considerações sobre a relevante finalidade de sodalicios como aquelle que reunia os profissionaes da medicina da Parahyba, voltado em conjuncto para o estudo e solução dos problemas da nossa actualidade medica.

Finalizou s. s. o seu discurso de posse, promettendo levar avante essa obra que é hoje uma realidade na Parahyba, graças ao devotamento e abnegação de todos os seus associados.

Iniciando a presidencia do novo anno social, o dr. Guedes Pereira poz em discussão a proposta do dr. Oscar de Castro, de agradecimento ao Interventor Argemiro de Figueirêdo, a qual foi unanimemente approvada.

A RENOVAÇÃO DA ESQUADRA BRASILEIRA

Deixaram, hontem, Livorno, com destino ao Rio, os novos submarinos "Tamoyo", "Tupy" e "Tymbira", que serão incorporados á nossa marinha de guerra

ROMA, 29 — Os submarinos *Tupy, Tymbira* e *Tamoyo*, que acabam de ser construidos nos estaleiros italianos, por encommenda do governo brasileiro, uma vez realizado o acto da entrega official, fizeram-se, hoje, ao mar, viajando rumo ao Brasil.

Os submarinos partiram de Livorno.

—

SERÃO RECEBIDOS COM FESTAS NA GUANABARA

RIO, 29 (*A União*) — Os novos submarinos recem - construidos na Italia, e destinados á esquadra brasileira, são esperados aqui no dia 15 de janeiro, estando em organização um programa de festas para a sua recepção.

MATERIAES SANITARIOS, electricos, ferragens, azulêjos e vidros, aos melhores preços, vendem á rua Barão do Triumpho n.º 271.

NOTAS DE PALACIO

(Conclusão da 1.ª pg.)

tem: Francisco Luis de Oliveira, Antonio Francisco da Cruz, Manoel Soares da Costa, Pedro Paiva de Oliveira, João Vasconcellos, José Pereira Miná, Manoel Luiz de Oliveira, Julia Dias, Manoel Pereira da Silva e José Gonçalves.

O MOMENTO NACIONAL

Em entrevista concedida, hontem, ao "Correio da Manhã", o ministro Francisco de Campos declarou que o Estado Novo brasileiro resultou de um imperativo de salvação nacional, pois, as experiencias impostas pelo fetichismo das theorizações absolutas custaram tão caro á nossa terra e á nossa gente que por ellas se formou o consenso de que sem uma reforma corajosa e salvadora, agora felizmente executada, mais cêdo ou mais tarde iria succumbir a maravilhosa existencia do organismo nacional

O sr. Marques dos Reis, ex-titular da pasta da Viação, foi nomeado director do Banco do Brasil — O Ceará acolheu com sympathia a nomeação do sr. Waldemar Falcão para a pasta do Trabalho

RIO, 29 — (A. N.) — O ministro da Justiça, sr. Francisco de Campos, acaba de conceder longa entrevista ao Correio da Manhã", sobre o Estado Novo e as directrizes que lhe foram impostas.

O titular da pasta da Justiça começou affirmando que o Estado Novo brasileiro resultou de um imperativo de salvação nacional, como accentuou o Chefe do Govêrno no manifesto de 10 de novembro.

Quando as exigencias do momento historico, — declara o ministro Francisco de Campos, — e as solicitações dos interesses collectivos reclamam imperiosamente a adopção de medidas que affectam as presuppostas convenções do regime, incumbe ao homem de Estado o dever de tomar uma decisão excepcional de profundos effeitos na vida do país, acima das deliberações ordinarias da actividade governamental, assumindo responsabilidades inherentes á alta funcção que lhe foi delegada pela confiança publica e identificado com o destino da Patria que salvou das horas de extremo perigo e engrandeceu com o maior de seus govêrnos.

Quando se impoz aquella decisão não faltou ao sr. Getulio Vargas o dever, enfrentando responsabilidades, mas, também se revestindo da gloria de realizar uma grande reforma que, pela primeira vez, integra o país no senso de suas realidades e no quadro de suas forças creadoras. A sua figura passa, então, ao plano em que se define o valor dos estadistas pelos actos normaes da politica e da administração para revel-o como o historico fundador de um regime e guia da nacionalidade.

O povo, que o acclamou e por elle combateu viu crescer dia a dia a sua confiança e admiração, tornando-o centro de convergencia dos anseios geraes e interprete das aspirações civicas que se reuniam para a reconstrucção da Republica. Marcas de predestinado e estirpe de conductores providenciaes se affirmaram definitivamente no homem que satisfez ás necessidades fundamentaes da vida da Republica, creando um Novo Estado no proposito de um Brasil novo.

Esclarecida e edificada pelas vicissitudes dos ultimos tempos, essa grave lição convenceu ao mundo contemporaneo de opiniões de que com velhos moldes e antiquadas formulas institucionaes seria impossivel assegurar a existencia e o progresso de uma nação deante as terriveis forças contra ella desencadeadas. As experiencias impostas pelo fetichismo das theorizações absolutas custaram tão caro á nossa terra e á nossa gente que por ella se firmou o consenso de que sem uma reforma corajosa e salvadora, agora felizmente executada, mais cêdo ou mais tarde iria succumbir a maravilhosa existencia do organismo nacional."

Depois desse introito o ministro Francisco de Campos analysou os precedentes da Constituição, examinando todos os seus aspectos juridicos e sociaes.

FOI POSTO EM DISPONIBILIDADE O JUIZ FEDERAL DO PARA'

RIO, 29 — (A. N.) — Foi declarado em disponibilidade o bacharel Affonso Maria de Oliveira Penteado, no cargo de juiz federal na secção do Pará.

CHEGOU AO RIO O EMBAIXADOR BAPTISTA LUZARDO

RIO, 29 (A UNIÃO) — Regressou a esta cidade procedente de Porto Alegre o ex-deputado libertador Baptista Luzardo, recentemente nomeado embaixador brasileiro no Uruguay.

O CEARA' ACOLHEU COM SYMPATHIA A NOMEAÇÃO DO SR. WALDEMAR FALCÃO PARA A PASTA DO TRABALHO

FORTALEZA 29 — (A. N.) — O interventor Menezes Pimentel telegraphou ao presidente Getulio Vargas, manifestando a sympathia com que foi acolhida no Ceará a nomeação do sr. Waldemar Falcão para a pasta do Trabalho.

OS NOVOS PRESIDENTE E VICE-PRESIDENTE DO TRIBUNAL DE APPELLAÇÃO DO DISTRICTO FEDERAL

RIO, 29 — (A. N.) — Foram eleitos respectivamente para presidente e vice-presidente do Tribunal de Appellação do Districto Federal os desembargadores Vicente Pyraglbe e Alfredo Russell.

O SR. MARQUES DOS REIS FOI NOMEADO DIRECTOR DO BANCO DO BRASIL

RIO, 29 — (A. UNIÃO) — Por decreto de hoje do presidente da Republica, foi nomeado o sr. Marques dos Reis ex-titular da pasta da Viação para o cargo de director do Banco do Brasil.

DR. FELICIANO CUNHA

Falleceu, repentinamente, domingo ultimo, pela manhã, em sua propriedade "Angico", no municipio do Pilar, o nosso amigo dr. Feliciano Cunha Cavalcanti, industrial e figura de relêvo social e politico alli.

Grandemente estimado em toda a zona onde se estendia o seu prestigio, graças ás qualidades de caracter e coração, a sua morte foi muito sentida, inclusive nesta capital, onde contava grande numero de amigos.

O dr. Feliciano Cunha contava 46 annos de edade e era casado com a sra. Aurina Gouveia Cunha, deixando um filho, o academico Teonas Cunha. Eram seus irmãos o dr. Octavio Cunha, desembargador á Côrte de Appellação de Matto Grosso; sr. Duarte Cunha, fazendeiro; sra. Gentila Marója, esposa do sr. João José Marója; sra. Tomires Araujo Lima, esposa do sr. Flavio de Araujo Lima, fazendeiro no Ingá e sra. Rosamelia Cesar, esposa do agronomo Getulio Cesar.

O sepultamento do dr. Feliciano Cunha, teve logar, hontem, no Cemiterio de Itambé, tendo sido o ataúde conduzido de "Angico" até alli, por seus moradores e amigos, com um grande cortejo de carros.

Também acompanhou, uniformizada, ao enterro, a banda de musica de Serrinha, que elle organizára e mantinha.

— O dr. Argemiro de Figueirêdo, Interventor Federal, logo que teve conhecimento da noticia do fallecimento daquelle illustre conterraneo, telegraphou á sua familia, apresentando condolencias.

Desta cidade viajaram diversos amigos para assistir ao seu enterramento.

"FOLHA DA MANHÃ"

O SEU APPARECIMENTO NA CAPITAL PERNAMBUCANA

Vem circulando em Recife, com as melhores sympathias, a nossa confreira "Folha da Manhã", cujo apparecimento na imprensa local se verificou no dia 21 do expirante.

Jornal diario e moderno, a "Folha da Manhã" pretende realizar um largo e proveitoso programma a bem da collectividade pernambucana, motivo por que vem tendo a mais favoravel acolhida por parte da opinião publica do vizinho Estado.

E' director do novo matutino o illustre homem de imprensa dr. Arthur de Moura, collaborando ainda alli outros elementos de projecção da vida jornalistica de Pernambuco.

Hontem, á noite, esteve em visita á nossa redacção o sr. Arnaldo Gibson, representante da "Folha da Manhã", que aqui se encontra com o fim de desenvolver a propaganda daquelle diario.

ENXAQUECAS?
Acção suave e segura
ENO 'Sal de Fructa'

VIDA RELIGIOSA

FEDERAÇÃO ESPIRITA PARAHYBANA

Conforme communicação que nos foi enviada pelo presidente dessa sociedade, terá logar, hoje, á hora habitual, na respectiva séde, durante a sessão de estudos philosophicos, uma palestra sob o thema: VIDA UNIVERSAL.

CHEFATURA DE POLICIA

O SR. DR. JOÃO FRANCA RECEBEU OS SEGUINTES TELEGRAMMAS

MANAOS, — Tenho a honra communicar vossencia haver sido nomeado acto hontem Interventor Federal exercer cargo Chefe Policia, continuando assumi desempenho funcções me confiara anteriormente Governador Estado. — Saudações cordiaes —*Ruy Araujo*, chefe policia.

—

ESPERANÇA, — Communico vossencia organizei diligencia commandada cabo Manuel Clementino Leite esta prendeu neste municipio criminoso Brasilino Alves Oliveira, vulgo Brasilino Goiaba, autor assassinato menor Maria Conceição, facto occorrido municipio Santa Luzia dia 20 corrente. Criminoso acha-se recolhido cadeia esta villa disposição delegado Santa Luzia. Saudações — *Tenente Brasil*, delegado policia.

Poupe seu tempo confiando as suas cobranças ao Departamento de Procuradoria da Organização "MINERVA" á rua Maciel Pinheiro, 306, que para esses serviços, mantém um advogado.

NESTA CAPITAL

O DR. BÔTTO DE MENEZES

Vindo da Capital Federal, encontra-se nesta cidade o dr. Bôtto de Menezes, ex-deputado federal e elemento de destaque dos nossos circulos politicos e sociaes.

Hontem, o Interventor Argemiro de Figueirêdo apresentou votos de bôas vindas ao dr Bôtto de Menezes, por intermedio do tenente Souza e Silva, ajudante de ordens de s. excia.

"COMPANHIA ITALIANA DE OPERETAS"

Será hoje, sua estréa, no PLAZA, com "O Conde de Luxemburgo"

Por motivos imprevistos, deixou de se realizar, hontem, a estréa da "Companhia Italiana de Operêtas" Bertini-Boni, que vem de realizar uma temporada, no "Theatro Santa Izabel" de Recife.

Já se encontram nesta cidade, os componentes do conjuncto em apreço, que se exhibirão hoje, impreterivelmente, no "Plaza".

A peça que será enscenada ás 20.30 é, conforme estava annunciada, a operêta de Franz Lehar "O Conde de Luxemburgo", na qual se apresentam os principaes figurantes da "Bertini - Boni".

Quasi todas as localidades para o espectaculo de hoje já foram vendidas, esperando-se que a actuação dos artistas visitantes corresponda á espectativa do publico pessoense.

Hontem á noite, estiveram em visita á redacção desta folha, diversos elementos da "Companhia Italiana de Operêtas", que se fizeram acompanhar do sr. Renato Wanderley, gerente do "Cine - Theatro Plaza".

2.ª SECÇÃO

A União

ORGAM OFFICIAL DO ESTADO

8 PAGINAS

JOÃO PESSÔA — Terça-feira, 30 de novembro de 1937

A PARAHYBA SOB O REGIME INTERVENTORIAL

TELEGRAMMAS DE CONGRATULAÇÕES E SOLIDARIEDADE DIRIGIDOS AO SR. ARGEMIRO DE FIGUEIRÊDO, POR MOTIVO DA SUA INVESTIDURA NO POSTO DE INTERVENTOR FEDERAL NO ESTADO

Por motivo da sua permanencia á frente do Govêrno, tem recebido o interventor Argemiro de Figueirêdo centenas de telegrammas de congratulações e solidariedade, que lhe são enviados por amigos, correligionarios e admiradores.

Hoje, publicamos mais os seguintes, despachos, telegraphicos, transmittidos a s. excia.:

Campina Grande 26 — Acceite meu sincero abraço felicitações. — Ascendino Moura.

Campina Grande 26 — Sociedade Anonyma Industria Textil Campina Grande congratula-se vossencia continuação govêrno Estado: Cordiaes saudações — Aprigio Velloso da Oliveira, director presidente.

Campina Grande 26 — Felicitações sua nomeação Interventor nosso Estado aproveito transmittir um grande abraço. — Octaviano Bezerra.

Campina Grande, 26 — Respeitosamente apresentamos vossencia nossos calorosas felicitações pela felicidade que coube a nossa querida Parahyba neste momento historico do pais em continuar triumphantemente vossencia á frente destinos Estado como Interventor em face da salvadora Constituição brasileira de 10 de novembro. — Investigadores Damasio Barbosa Mario Galvão, Jovino do O. Cicero Diniz.

Campina Grande 25 — Sinceras congratulações. Abraços — Nereu.

Campina Grande 25 — Receba vossencia minhas felicitações sua continuação govêrno Estado. Saudações attenciosas. — José Lycarião.

Campina Grande 25 — Receba vossencia sinceras felicitações motivo continuação govêrno nosso Estado. Saudações — José Bento.

Campina Grande, 25 — Regosijados continuação vosso govêrno prestigioso enviam felicitações. — Luiz Travassos Nelson Moura.

Campina Grande, 26 — Intimamente regosijados justo acto presidente Getulio Vargas nomeando vossencia Interventor Federal nosso Estado hypothecamos a v. excia. nossa inteira solidariedade podendo em qualquer momento dispôr nosso serviços. Cordiaes saudações — Magno Farias, Felippe Barroso.

Campina Grande 26 — Felicito vossa excellencia nomeação Interventor deste glorioso Estado. Respeitosas saudações — José do O Primo.

Campina Grande, 26 — Apresento vossencia minhas sinceras felicitações designação Interventoria Estado. Saudações. — Francisco Candido Falcão.

Campina Grande 25 — Congratulamos toda Parahyba reconducção efectiva vosso singular govêrno feliz gesto eminentissimo chefe Nação interpretando intimerato anseio povo parahybano. Sinceras felicitações. — Antonio Telha, Pedro Aragão.

Cabedello, 24 — Internacional Sport Club se congratula povo parahybano permanencia eminente conterraneo frente nossos destinos. Respeitosos cumprimentos. — Carlos Telles, presidente.

Cabedello, 25 — Congratulo-me vossencia nova carta constitucional que trouxe salvação Brasil contra communismo e acto sua nomeação Interventor. Saudações. — Antonio Francisco Fernandes.

Cabedello 26 — Solidario manifestações felicito Estado sua permanencia govêrno. — Mario Gomes.

Cabedello 25 — Queira v. excia. acceitar minhas felicitações nomeação Interventor Estado. Saudações — Cornelio Alves.

Cabedello, 25 — Apoderado maior enthusiasmo justo acto presidente Getulio Vargas, mantendo vossencia frente destinos nosso Estado, mais uma gloria conquistado nossa Parahyba, Cabedello exultante vem pelas suas classes que sempre formaram vanguarda momentos incertos, cerrar fileiras com vossa excellencia excellentissimo doutor Getulio Vargas que acaba salvar nossa patria elevando-a ao nivel grandes nações. — Octacilio Monteiro, pelo trafego do porto; Adherbal Pyragibe sub-prefeito; Marinonio Lopes, pelo commercio; João Pires Figueirêdo, pelos estivadores; Arthur Moreira pelas classes trabalhistas; Aluisio Pires Vasconcellos, pela guarda moria; João Balduino Vianna, pela praticagem; Luiz Bezerra, pelo posto fiscal; Leandro Rodrigues dos Santos, pelos maritimos; Ubaldo Gaudencio Alves, pela Colonia de Pescadores Z-2; Raphael de Lourenço, pela Cia. Pesca N. Brasil.

Cabedello 26 — Funccionarios Secção Contabilidade Porto Cabedello têm subida honra apresentar vossencia cumprimentos justa merecida confiança benemerito presidente Republica tributada pessôa vossencia contemplando cargo confiança direcção Estado qual vossencia vinha exercendo contento todos parahybanos. Respeitosas saudações. — Aryoswaldo Mello, Gentil Mello, Ubaldo Alves, Antonio Dornellas, Joaquim Maranhão, Pedro Cabral.

Cabedello 26 — Queira eminente amigo acceitar um cordial abraço acto justissimo presidente Republica conservando maior bemfeitor Parahyba á frente govêrno nossa estremecida terra. Cabedello por todas suas classes exulta contentamento. Desde hontem á noite esta localidade está em festas acclamando nome vossencia presidente Getulio Vargas. Abraços — Adherbal Pyragibe, subprefeito.

Cabedello 26 — Acceite meus cumprimentos pela satisfação ver á frente dos destinos nossa Parahyba a continuação do govêrno honesto e fecundo de v. excia. — Antonio Botelho, agente postal telegraphico.

Cabedello 26 — Associação Praticos Barra Cabedello felicita vossencia justa nomeação Interventoria nossa terra. — João Balduino Vianna, pratico mór.

S. José Piranhas 25 — Funccionarios esta estação fiscal tomados verdadeiro prazer pedem permissão a v. excia. para felicitar grande acto justiça presidente Republica confiando permanencia v. excia. frente destinos nosso glorioso Estado. Saudações. — José Ferreira Sá estacionario; José Cavalcanti g. fiscal; Cicero Lucena g. fiscal; Vicente Sá g. fiscal; João Guitas g. fiscal.

S. José Piranhas 26 — Correligionarios e amigos cel. Malaquias Barbosa felicitam vossencia pela justa e merecida nomeação Interventor Federal nosso querido Estado mais um acto justiça eminente chefe da Nação. Aproveitamos ensejo para reiterar a vossencia os nossos protestos de absoluta solidariedade. Attenciosas saudações — Antonio Gomes, Pedro Jacoino, prefeito interino; Manuel Fernandes Manuel Miranda Francisco Lyra Sabino Nogueira, Joaquim Lacerda Antonio Galdino, Alfio da Paz Donzela Gomes, Maria Augusta Buzinha Moraes Anna Moraes, Alore Sá Dia Oliveira das Neves, Olindina José, Claudino Maria, Claudino Joaquim Oliveira Rosalia Oliveira Laurindo Silva, Cicero Lacerda, Dolores Sobreira, João Braz, Firmino Faustino, José Faustino, Presoleia Faustino, Alquemira Palitot, Lourdes Palitot, Doninha Almeida, Cicero Faustino, José Mendes, Idelzuite Almeida, Maria Almeida Jael Barbosa, Manuel Mendes, Laurindo Moraes, Celestino Andrade Massilon Almeida, João Faustino, Pedro David Murillo Meira, Luiz Gonzaga, Antonietta Andrade, Antonio Moraes, Adhelia Alves, Alzira Tavares, Maria Solidade Luiz Mello, José Vieira, José Cavalcanti Moysés Lacerda, Joaquim Silva Olivia da Paz, Maria Salome, Vicente Silva, Maria Alves João Alcantara, Antonio Lisboa, Licia Andrade, Euclydes Ribeiro Delphina Palitot, Maria Ilza, Juracy Oliveira, Francisco Alves, França Campos, Idelzuite Alves, Edith Alves Antonietta Alves, Joaquim Pereira, Antonio Mendes, Antonio Lacerda, Joaquim Ribeiro Maria Lacerda Nelson Lacerda Maria Pereira, Cicero Lucena Solano Mendes, Joaquim Assis, Francisco Aranha, Wanderley Mendes José Sobreira, Maria Gomes, Jael Hygino Isaura Ramalho Adaucto Leite, Justino de Sousa, Aurelio Braga, Tonha Faustino, Waldemiro Pires, Francisca Mendes, Jesuita Campos, Isaurina Lucena, Maria Olivia José Ferreira, dr. Protapio Corino Luiz Miranda, Rosa Oliveira, Sinhá Nogueira, Josepha Oliveira Lourdes Amorim, José Amorim Pedro Mello, Antonio Alves, Elyseu Oliveira.

S. José Piranhas 26 — Apresento vossencia sinceras congratulações sua permanencia destinos Parahyba. Saudações. — Te. Martinho Mauricio.

Catolé do Rocha, 26 — Centro Operarios Catholicos São José esta cidade tomando conhecimento acto Govêrno Republica nomeando v. excia. Interventor Federal este Estado, em sessão de hontem resolveu por unanimidade se congratular v. excia. por tão justo acto presidente Getulio Vargas. Saudações — José Martins de Sousa Irmão, presidente, Possidonio Pinto, secretario.

Catolé do Rocha, 26 — Apresentamos vossencia efusivas congratulações justo acto Presidente Republica nomeando eminente amigo Interventor nosso Estado. Affectuosas saudações — Sergio Maia, Natanael Maia Filho.

Catolé do Rocha, 26 — Queira eminente parahybano acceitar em meu nome e do povo do municipio sinceras felicitações pelo justo e merecido acto Presidente Republica nomeando vossencia Interventor nosso Estado. Attenciosas saudações — João Luiz Baptista — Prefeito.

Catolé do Rocha, 26 — Em face novo rumo destinos administração país consequencia Promulgação nova Constituição, decretação Interventorias, meu nome e demais serventuarios Mesa de Rendas Catolé do Rocha, hypotheco ao digno Interventor de hoje mesma obdiencia identica solidariedade sempre tributadas ao benemerito Governador de hontem. Attenciosas saudações — Antonio Rodolpho — Administrador.

Pombal, 25 — Intermedio hora Brasil tive hontem conhecimento acto insigne presidente Getulio Vargas nomeando illustre amigo interventor Estado felicidade geral nossa terra. Apresse-me apresentar-lhe meus mais vivos votos felicitações feliz acontecimento e mesmo tempo communicar-lhe grata noticia causou seus amigos familias Pombalenses grande enthusiasmo. Hoje alvorada regosijo referido evento foram queimadas diversas salvas estando cidade repleta vibração para durante dia promover calorosas homenagens seu patriotico Govêrno, benemerito presidente Getulio Vargas. Abraços — Sá Cavalcanti.

Pombal, 25 — Queira v. excia. acceitar nossos cumprimentos pela justa nomeação interventor nossa querida Parahyba. Saudações — Osorio Queiroga de Assis, José Dantas Queiroga.

Pombal, 23 — Envio sinceras congratulações justo acto Govêrno Central nomeação vossencia interventor federal Estado. Attenciosas saudações — Major Antonio Salgado.

Pombal, 25 — Funccionarios estação fiscal esta cidade congratulam-se com vossencia pelo acto Govêrno Central nomeando-o interventor federal para felicidade querida Parahyba. Respeitosas saudações — João Alfredo, Estacionario, Manuel Bezerra Arnaud Rodrigues, Olivio Travassos, guardas fiscaes.

Souza, 26 — Nomeação vossencia Interventoria nosso Estado é motivo grande regozijo todos nós que vemos vossencia maior bemfeitor Parahybanos apresentamos vossencia nossa inteira solidariedade. Saudações — Julio Mello, Salatiel Fontes, Nelson Meira, Saul Mello, Julio Mello Filho.

Souza, 26 — Nós funccionarios esta Prefeitura aproveitamos grato motivo vossa nomeação interventor federal Estado formulando votos felicidades fim conseguir realizar programma reconstrucção material e moral querida Parahyba bôa hora iniciada vosso Govêrno. Saudações — Virgilio Pinto Secretario Exercicio, Prefeito Amadeu Silva, Francisco, Antonio Vita, Francisco Cassimiro, Jayme Fontes, Jeovah Mattos, José Maria da Silveira, João Nobre, Servusdei Gadelha.

Souza, 26 — Honra espressar v. excia. nossa maior satisfação motivo sua continuação Govêrno. — Raymundo Gadelha Irmãos.

Souza, 26 — Maior enthusiasmo vimos apresentar v. excia. nossas congratulações pela sua continuação frente Govêrno formulando melhores votos felicidades. Attenciosas saudações — Amadeu Silva Presidente União Catholica Operaria.

Souza, 25 — Tomo liberdade apresentar minhas congratulações acto justiça Govêrno Federal nomeando vossencia interventor nossa gloriosa Parahyba. Respeitosas saudações — Silvino Santos, Administrador Interino Mesa Rendas.

Souza, 26 — Congratulamos-nos v. excia. continuação seu operoso patriotico Govêrno. — F. Gadelha e Irmão.

Souza, 26 — Congratulo-me presado amigo continuação seu Govêrno Estado a frente cujos destinos tem desenvolvido tão proficua brilhante administração. Saudações — Aurelio Feitosa.

Souza, 26 — Grande satisfação transmittir v. excia. nossa congratulação sua permanencia Govêrno Estado cuja administração modelar tem feito jus maiores encomios. Attenciosas saudações — Manuel Gonçalves, Francisco Gadelha, Nicodemos Gadelha, João Almeida Figueirêdo.

Souza, 25 — Apresento vossencia effusivas congratulações sua nomeação interventor federal. Só as condições, actuaes país para o que muito concorreram firmeza suas attitudes seu patriotismo pairando acima interesses regionaes justificam perda titulo governador parahybano para delegado poderes nacionaes. Respeitosas saudações — Dr. Absalão Almeida.

Souza, 26 — Minhas congratulações motivo vossa justa nomeação interventor federal nosso Estado. Saudações — José Antonio de Oliveira Netto.

Souza, 26 — Receba v. excia. demonstração minha grande alegria, toda Parahyba digna deve estar radiante continuação v. excia. Govêrno. Aproveito ensejo convidar v. excia. assistir festa apposição retrato v. excia. Centro Operario Argemiro de Figueirêdo domingo proximo 28. Attenciosas saudações — Alpheu Rabello.

Souza, 26 — O "Bando do Ceu" conjuncto musical que tenho satisfação dirigir cumprimenta respeitosamente vossencia motivo continuação Govêrno nosso Estado e louva sabia attitude eminente dr. Getulio Vargas. Saudações — Assis Feliz Doreth.

Cajazeiras, 26 — Queira meu grande amigo chefe acceitar meus sinceros parabens vossa continuação Govêrno nossa querida Parahyba. Saudações — João Augusto — Administrador.

Cajazeiras, 26 — Reafirmamos solidariedade vosso Govêrno destino querida Parahyba. Saudações — Sindulpho Sousa, José Alexandre.

Cajazeiras, 26 — Reafirmamos inteira solidariedade continuação vosso dinamico Govêrno para felicidade nosso caro Estado. Saudações — Joaquim Dantas Cartaxo, João Cassimiro Lyra.

Cajazeiras, 25 — Minhas congratulações permanencia Govêrno Estado muito ganhando Parahyba continuação grande programma administrativo. Saudações — Arnaldo Leite.

Cajazeiras, 26 — Felicitações — Jurema.

Cajazeiras, 26 — Felicitações. — V. excia. congratulações continuação Govêrno para grandeza da Parahyba. Saudações — Antonio Hollanda, Domicio Hollanda.

Cajazeiras, 27 — Reafirmo solidariedade vosso patriotico Govêrno. Cordiaes saudações — Dimas Sobreira.

Cajazeiras 27 — Confirmando minha solidariedade felicito-vos pela continuação Govêrno. Respeitosas saudações — Tenente Renovato.

Joazeiro, 26 — Felicito Parahyba pela vossa nomeação. Jovintino Baptista.

Joazeiro, 26 — Meus parabens e minha solidariedade sempre assegurada Respeitosos cumprimentos. — José Ferreira Santos.

Joazeiro, 26 — Parabens a Parahyba pela feliz deliberação eminente dr. Getulio Vargas nomeando vossencia Interventor nosso Estado. Saudações respeitosas. — José Maciel Malheiro.

Joazeiro, 26 — Felicito vossencia justissima nomeação Interventor Parahyba. — Manuel Felix Barros.

Joazeiro, 26 — Povo Joazeiro enthusiasmado nomeação eminente. — Queiroz.

Joazeiro, 26 — Pela felicidade da Parahyba aceite meus parabens. Abraços — Francisco Queiroz.

Joazeiro, 26 — Tenho grata satisfação felicitar v. excia. — Jackson Figueirêdo.

Joazeiro, 26 — Sinceros parabens eminente chefe acto digno presidente Republica. — Bernardino Guimarães.

Joazeiro, 26 — Jubiloso felicito vossencia. Saudações respeitosas. — João Capitulino Araujo.

Joazeiro, 26 — Felicito vossencia acto digno presidente Republica nomeação Interventor nosso Estado. — Domingos Ramos.

S. José de Piranhas, 27 — Com muita satisfação parabenizo vossencia pela merecida nomeação interventor nossa querida Parahyba. Aproveito momento para reiterar minha incondicional solidariedade. Respeitosas saudações — Antonio Gomes.

S. José Piranhas, 26 — Sinceras felicitações justo acto Govêrno Republica nomeando vossencia Interventor nosso glorioso Estado. Saudações — Vicente Silva.

S. José Piranhas, 26 — Queira acceitar minhas sinceras felicitações continuação frente destinos invicta Parahyba que vê vossencia um incansavel batalhador pelo progresso e felicidade seu povo. População daqui vibra enthusiasmo tão feliz acontecimento. Respeitosas saudações. — Pedro Jaccino — Prefeito Int.

S. José Piranhas, 26 — Acceite minhas felicitações. — Arsenio dos Anjos.

Brejo do Cruz, 26 — Continuação vossencia frente Govêrno gloriosa Parahyba é motivo enviar sinceros parabens votos felicidade pessoal Govêrno congratulando-me parahybano. Saudações — Josepha B. Sousa Mello, professora.

Guarabira, 25 — Temos satisfação parabenizar vossencia pela permanencia á frente destino nosso Estado que muito lucrará continuação govêrno. — Saudações — José Epaminondas, Cunha Lima Sobrinho, Pedro Leão, dr Jonas Leite, dr. João Beltrão, Leonel Ferraz, Octacilio Barros, Braulio Epaminondas, Antonio Lyra, Antonio Moura José Uchôa, Severino Lucena, Eulirio Neves, Veneranda Araujo, Josepha Lucena, Anisio Travassos, Francelino Costa, Severino Pompino, Mussi & Cia., Francisco Carvalho, Eugenio Maia, Edivaldo Toscano, Humberto Trocoli, Manuel Andrade, Fenelon Moura, José Cabral, Amadeu Castro, Simão Thadeu, Esmeraldino Oliveira, Manuel Benicio, Carlos Moura, João Medeiros, Fernando Trigueiro, Osmar Sampaio, Manuel Joaquim, José Bello, Manuel Campello, Joaquim Athayde e José Athayde.

Cabaceiras, 25 — Pelo telephone soube de sua nomeação Interventor Estado estou abraçando presado amigo motivo victoria Parahyba — Affectuoso Abraço — Demosthenes Barbosa.

Bananeiras, 25 — Acceite minhas sinceras congratulações pela nomeação v. excia. para Interventor Federal — Saudações — José Leite Ramalho.

Patos, 25 — Meus effusivos cumprimentos motivo permanencia de v. excia. govêrno Estado cuja direcção publica tem recebido de v. excia. sommas incalculaveis beneficios. — Saudações — Severino José Farias e Filho.

Patos, 25 — Minhas sinceras felicitações nomeação v. excia. Interventor Estado — Saudações respeitosas — Major Vicente Jansen.

Patos, 25 — Apertado abraço sua continuação govêrno — Clovis Satyro.

Patos, 25 — Congratulações acto Presidente Republica nomeando v. excia. Interventor Estado tão sabiamente tendes administrado — Saudações — João Navarro Filho, juiz de direito.

Patos, 25 — Funcionarios esta Mesa Rendas teem maxima satisfação cumprimentar vossencia acto Govêrno Republica confirma vossencia posto govêrno nosso querido Estado. — Cordiaes Saudações — Manuel Formiga, administrador, Fulgencio O. Lins, escrivão, Manuel Lins de Albuquerque, Stoessel Wanderley, Epitacio Rodrigues, Moacyr Cunha, José Liberato e Severino Galdino, guardas fiscaes.

Patos, 25 — Maxima satisfação envio respeitosas sinceras felicitações vossencia pela continuação govêrno para felicidade geral nosso querido Estado. — Respeitosas Saudações — Capitão Ascendino Feitosa.

—

Ainda sobre a nomeação do Exmo. Sr. Argemiro de Figueirêdo para Interventor Federal na Parahyba, recebeu o dr. José Mariz, figura de relêvo no mundo politico parahybano, os seguintes telegrammas de congratulações:

"João Pessôa, 26 — Dr. José Mariz — Palacio da Redempção — Solidario homenagens serão prestadas amanhã eminente Interventor Argemiro de Figueirêdo e não sendo possivel assistil-as pessoalmente peço fineza representar-me bem assim municipio Serra Caité. Saudações. Jeremias Venancio."

"Sousa, 26 — Dr. José Mariz — João Pessôa — Minhas congratulações pela nomeação do nosso eminente amigo dr. Argemiro de Figueirêdo para a interventoria da Parahyba. Reina aqui uma rumorosa alegria e grande tranquillidade pelos grandiosos dias que terá a nossa Parahyba, tão beneficiada desde muito com o proficuo Govêrno de s. excia. — Elaudio Mello".

"São José de Piranhas, 26 — Dr. José Mariz — João Pessôa — Congratulamo-nos com o prezado amigo pelo acto justo do Exmo. Sr. Presidente da Republica confirmando o inclito dr. Argemiro de Figueirêdo no Govêrno da Parahyba. Saudações. Antonio Lacerda, Antonio Gomes, Joaquim Ribeiro, Joaquim Lacerda, Joaquim de Assis, Pedro Ferreira, Luis Gonzaga e Pedro Sá Coêlho."

"São José de Piranhas, 26 — Dr. José Mariz — João Pessôa — Congratulamo-nos prezado amigo justo acto Exmo. Presidente Republica confirmando inclito dr. Argemiro de Figueirêdo Govêrno nosso Estado. Saudações. Antonio Lacerda, Joaquim Gomes, Joaquim Ribeiro, Joaquim Lacerda, Pedro Jacoino, Joaquim Assis, Pedro Ferreira e Luis Gonzaga."

"Esperança, 27 — Dr. José Mariz — João Pessôa — Impossibilitado comparecer as grandes homenagens ao eminente Interventor Argemiro de Figueirêdo, virtude permanencia Govêrno Estado, rogo fineza vossencia representar este municipio que reconhece valor moral fecunda admiração heroica Parahyba. Attenciosas saudações. Manoel Simplicio Firmeza, Secretario exercicio Prefeito."

Locomovel de 6 cavallos

Vendese um, de fabricação inglêsa com pouco tempo de uso, em perfeitissimo estado de funccionamento e por preço de occasião. A tratar com Aristides Fantini — Leiloeiro. Praça Pedro Americo, 71.

PEÇA NECTAR DOS DEUSES (SUCCO DE CAJU SEM ALCOOL) Incomparavel. A' venda em todas as casas da cidade. L. CARVALHO & CIA.

EDITAES

COMMISSÃO DE SANEAMENTO DE CAMPINA GRANDE — Edital de concorrencia n.º 15, para fornecimento da installação depuradora de esgotos — Em nome do Govêrno, do Estado da Parahyba, o Escriptorio Saturnino de Britto receberá até o dia 10 de dezembro proximo, propostas para o fornecimento da installação depuradora de esgotos de Campina Grande, de accôrdo com as clausulas abaixo indicadas, sendo que todas as informações supplementares desejadas poderão ser obtidas na séde do Escriptorio, edificio de "A Noite", salas 1.516 e 1.517, Rio de Janeiro, ou na Commissão de Saneamento, em Campina Grande.

1.ª) — As propostas serão apresentadas em 3 vias inclusive os desenhos respectivos, devendo ser assignadas pelos representantes dos fornecedores.

2.ª) — Os proponentes juntarão catalogos, descripções, referencias de applicações feitas e outros dados e informações uteis ou necessarias.

3.ª) — Tratando-se de installação para a rêde a construir, não existe ainda analyse dos esgôtos, que devem ser tomados como tendo a composição media admittida nesses casos. Não ha despejos industriaes a prever, excepto os do Matadouro. O affluente será lançado em um pequeno corrego que sêcca totalmente durante varios mêses do anno. A area para jusante é quasi deshabitada.

4.ª)—A quota de agua por habitante é de 100 litros diarios. Com tal quota só será attingida no limite de tempo extremo das obras e como os esgôtos poderão receber aguas outras, póde adoptar-se a composição media para cidade de esgôtos concentrados e 150 litros per capita, indicada nos numeros seguintes:

COMPOSIÇÃO MEDIA DOS ESGOTOS
Dados em mgr. por litro = p. p. m.

Especificação	Mineral	Organica	Total	Absorpção biochimica de oxygenio
1 Solidos em suspensão .	90	300	390	130
a) Sedimentaveis . . .	60	200	260	96
b) Não sedimentaveis .	30	100	130	34
2 Solidos dissolvidos . . .	300	150	450	70
Total de solidos	390	450	840	200

5.ª) — As installações de depuração a construir serão para o tratamento de volume de 6.000 mc. de esgôtos por dia, sendo que presentemente deverão funccionar apenas com 3.000 m. c. d.

6.ª) — Essas installações constarão de:

1.º — **Tratamento preliminar**, comprehendendo crivo de limpêsa mechanica automatica, inclinados sobre a horizontal. Para o crivo em grades o afastamento entre as barras será de 1" a 1 1/2".

2.º) — **Sedimentação**, será esta feita em tanques que realizem a remoção continua dos depósitos formados. O tempo de detenção será de 2 horas, para a capacidade maxima de 6.000 m. c. por dia, devendo os tanques apresentar as dimensões adequadas ao seu typo.

3.º) — **Bombas de lamas**, serão em numero de duas, cada uma com a capacidade necessaria para a elevação da lama dos sedimentadores para os digestores. Realizar-se-ão as interconexões necessarias para que cada bomba possa servir a um ou outro sedimentador. As bombas serão de capacidade regravel, não sendo admittido o typo de diaphragma.

4.º) — **Digestão das lamas** — A apparelhagem incluirá os dispositivos necessarios á digestão das lamas. Os tanques poderão ser de digestão simples ou de mutidigestão, devendo uns e outros attender aos requisitos necessarios ao processo.

Os digestores deverão satisfazer especialmente aos seguintes itens essenciaes, a juizo do Escriptorio administrador das obras:

a) — A digestão das lamas far-se-á separadamente da sedimentação;

b) — A digestão será sempre alcalina. As lamas retiradas deverão ser inodoras, completamente digeridas e de fraco teôr de humidade;

c) — Haverá dispositivos para a tomada de amostras durante a operação, á prova de explosão de gaz;

d) — Os digestores serão fechados e as propostas incluirão desenhos dos mesmos, figurando claramente as partes a serem providas pelos fornecedores e as de construcção local;

e) — Mistura satisfatoria das lamas novas c a o lodo já digerido e meios para a quebra da escuma;

f) — Dispositivos de collecta, armazenamento e medição do gaz produzido, bem como de segurança contra explosões, especialmente no caso de esvasiamento eventual do digestor;

g) — No caso de tanques de concreto, é conveniente indicar prescripções que tenham sido adoptadas satisfatoriamente em outras installações, contra o ataque do concreto e para a impermeabilização deste;

h) — Dispositivos de fecho hermetico para a introducção eventual de cal nos tanques e para a inspecção interna;

i) — A temperatura minima em Campina Grande, é de 17°; a média durante tres mêses no anno é de 21°, embora a media annual se eleve a 23°, e a maxima a 33°. Assim, prever-se-ão dispositivos para o aquecimento dos digestores por meio do gaz de esgôtos, e meios de desligal-os sempre que desejado. Os dispositivos serão cotados á parte;

j) — As propostas declararão a capacidade dos digestores e o numero de dias de digestão, conforme o typo do apparelho proposto e a pratica commum, apresentando breve justificativa desse dado.

5.º) — **Secagem das lamas** — As propostas deverão incluir as indicações necessarias para a realização da seccagem das lamas, tomadas estas nas condições em que as fornecem os apparelhos. Está prevista a seccagem em areas descobertas. A cidade fica na zona sêcca do Nordeste brasileiro, onde a evaporação é de cerca de 2m por anno e mesmo mais.

6.º) — **Confecção de adubos** — Será util dar indicações sobre a utilização das lamas como adubo.

7.º) — **Collecta e utilização do gaz dos esgôtos** — As propostas incluirão obrigatoriamente: a) dispositivos de collecta, accumulação, deshumidificação e medição do gaz produzido; b) motores para a utilização do mesmo; c) dispositivo para usar o gaz no aquecimento da agua de circulação nos digestores; d) termometros indicando a temperatura no digestor e da agua de recirculação; e) medidor do gaz utilizado para o motor; f) gerador para illuminação do local, empregando 12 lampadas de 200 velas.

Os motores a gaz serão especiaes para a utilização do gaz de esgôtos, devendo ser ligados a geradores electricos de corrente alternada trifasica de 220 volts, 50 ciclos, de maneira a poder conectar-se facilmente á corrente da cidade, tendo capacidade total para movimentar toda a installação e illuminar o local. Todos os demais motores electricos que movimentam a installação serão para o typo de corrente acima indicado. Ao lado do motor a gaz de esgôtos deverá ser previsto um motor a oleo com a mesma capacidade do motor a gaz, para mover toda a installação nos primeiros tempos e servir de reserva em vista das interrupções da corrente da cidade e da circumstancia desta só estar disponivel durante a noite.

8.º) — **Tratamento do liquido sedimentado** — Attendendo ás condições de descarga acima indicadas e notando-se que esta descarga se fará em terreno sem habitações proximas, o tratamento do efluente dos sedimentadores está previsto segundo um dos dois methodos seguintes: A) **Tratamento por lôdo activado**; B) **Tratamento chimico**. Os principaes aspectos a serem attendidos em uma ou outra dessas alternativas são:

A) **Tratamento por lôdo activado:**

a) — **Aeração** — O liquido sedimentado será aerado em tanques especiaes, em numero de dois pelo menos. A aeração poderá ser feita com placas diffusoras situadas no fundo, servindo o ar comprimido como agente agitador e oxigenador, ou por meio de dispositivos que empreguem meios de agitação mechanica efficaz, reservando ao ar comprimido a acção apenas oxigenadora. Neste ultimo caso deverá ficar garantida a diffusão desta acção por todo o liquido a tratar. O tempo de aeração prevista é de 12 horas, ficando, porém, na dependencia do typo de aerador proposto a juizo do Escriptorio.

b) — **Retorno das lamas** — As installações deverão garantir um retorno de 20% do volume das lamas activas para ser addicionado ao esgôto antes dos tanques de aeração. Serão empregadas duas bombas (uma de reserva) centrifugas, de movimento lento, ou uma installação elevatoria por ar comprimido, sendo o compressor de capacidade sufficiente para o retorno do volume indicado.

c) — **Tanques de sedimentação final** — Serão para 1 hora de detenção si os tanques forem de escoamento no sentido vertical e para 2 horas se de escoamento no sentido horizontal. Haverá e prever um volume extra de 10% para o conveniente accumulo de lamas no fundo.

d) — **Excesso de lamas** — O excesso de lamas, em cerca de 4% da descarga diaria dos esgôtos, será bombeado para antes do sedimentador. As propostas incluirão os mechanismos necessarios para este bombeamento.

A reducção exigida será de 95% do total de solidos preexistentes no esgôto.

B) **Tratamento chimico:**

a) — **Dosadores de coagulantes** — Os coagulantes poderão ser addicionados a sêcco ou em solução.

Em qualquer dos casos os apparelhos dosadores serão de manejo simples e terão conveniente dispositivo para a mudança das dôses de coagulantes.

b) — **Misturadores** — As propostas deverão incluir apparelhos que realizem a mistura adequada e prompta dos coagulantes com o esgôto.

c) — **Tanques de floculação** — A floculação se dará em tanques proprios, a serem construidos no local. Para taes tanques poderão ser propostos dispositivos que facilitem ou accelerem a operação, desde que economizem na capacidade.

As propostas deverão mencionar os meios de limpêsa dos tanques em causa.

d) — **Sedimentação final** — Deverá ser proposto um tanque sedimentador final, cujas caracteristicas serão as mesmas expostas a proposito do sedimentador final no processo do lôdo activado.

A efficiencia total exigida será de 90 a 95% das materias em suspensão.

e) — **Bombas de lama** — A lama do tanque de sedimentação preliminar será levada aos digestores, havendo, portanto, ahi uma bomba de lamas, com capacidade para conduzir o total das lamas sedimentadas (inclusive as de retorno do tanque final). A lama da sedimentação final será conduzida para o preliminar, sendo de prever um volume de lamas igual a 25 a 30% da descarga total diaria.

f) — **Cloração** — Para a eventualidade de ser necessario este tratamento, especialmente no caso do tratamento chimico, dever-se-á prever nas propostas um clorador para 6.000 m. c. de esgôtos por dia.

9.º) — **Irrigação agricola** — Attendendo ao facto da descarga se realizar em zona sêcca e em local de pastagens, torna-se interessante utilizar o efluente em irrigação agricola, para cultura de hortaliças ou outras. Este alvitre é particularmente indicado no caso do tratamento chimico, em vista de ser menor a efficiencia final do processo, podendo tambem permittir uma economia de coagulantes, se o destino final facultar conduzir o tratamento em efficiencias menores. Com este intuito as propostas devem prever

a) meios de correcção final do PH do efluente da installação, para sua utilização agricola;

b) indicações sobre a utilização do efluente tratado na irrigação agricola. Não é possivel fazer-se a utilização agricola do esgôto bruto devido as condições geologicas desfavoraveis do solo e sub-solo (argila impermeavel).

10.º) — **Material de laboratorio** — Constará das propostas o fornecimento de material de laboratorio destinado á exame rapido do liquido de esgôtos e ao controle das diversas phases do tratamento. E' essencial a apparelhagem para a determinação dos seguintes elementos: pH, solidos sedimentaveis, solidos totaes em suspensão, materia organica e mineral, oxigenio dissolvido, absorção biochimica de oxigenio, hydrogenio sulfurado nos gazes, metana, idem, estabilidade relativa, sem prejuizo de outras determinações para a fiscalização do tratamento. Incluir-se-á tambem estufa electrica e material secundario, inclusive um bico Bunsen a gaz de esgôtos.

7.º) — As propostas deverão apresentar uma planta geral e todos os desenhos de detalhe cotados, distinguindo as partes de construcção local e as fornecidas. Declararão os prazos de fornecimento do material e o da apresentação antecipada dos desenhos de fundação e de entrega dos desenhos de construcção, que deverão ser completos e claros. Os proponentes poderão obter plantas do local da depuração no Escriptorio Saturnino de Britto ou na Commissão de Saneamento de Campina Grande. O terreno a prever para as fundações é argila.

8.º) — As propostas deverão declarar, para cada uma das obras a construir, os volumes das alvenarias e concretos, bem como os pesos de ferro para armaduras.

9.º) — Deverão ser apresentadas com a proposta a descripção geral e a especificação de cada unidade a fornecer, bem como os pesos dos materiaes a importar e indicações de applicação em outros locaes, não sendo tomadas em consideração propostas para dispositivos que não possuam sufficiente experiencia.

10.º) — As propostas darão especificada e separadamente os preços para os itens indicados na clausula 6.ª, ficando reservado ao Escriptorio o direito de acceital-as ou recusal-as no todo ou em parte, escolhendo o fornecimento que mais convenha ao Estado, sem direito a reclamações.

11.ª) — Em separado, para a montagem de toda a installação deverão ser estabelecidas propostas dos vencimentos de um montador, correndo por conta da Commissão de Saneamento as jornaes dos operarios; os vencimentos do montador serão propostos em moeda corrente do Brasil, por dia de oito horas ou por mês de serviço e comprehenderão os seus proveitos e gastos: as despesas de viagem ida e volta serão arbitradas na proposta por uma quantia fixa, não sendo pagas outras despesas quaesquer supplementares.

A Commissão não se responsabilizará por pagamentos de medico, pharmacia e outras despesas inclusive as de seguro contra accidentes de trabalho, que serão feitas pelo proponente acceito para fornecedor da installação.

12.ª) — Os concorrentes não poderão limitar suas propostas apenas ao fornecimento de machinaria, devendo acceitar a obrigação de montar as mesmas, com a responsabilidade de perfeito funccionamento durante um prazo de seis mêses. As alvenarias e obras necessarias á montagem da maquinaria serão feitas pela Commissão de accôrdo com os desenhos de detalhes fornecidos pelo fornecedor.

13.ª) — Os preços dos materiaes de importação serão fornecidos CIF — Cabedello — Parahyba, ou CIF — Recife — Pernambuco, em moeda corrente nacional, ou em moeda estrangeira, tendo preferencia a primeira modalidade, a juizo do Govêrno, e, vigorando em caso de duvida, o cambio sobre Londres. Os saques do material importado virão em nome do **Govêrno do Estado da Parahyba**, devendo o contracto, para o fornecimento do material a ser pago em moeda estrangeira ser lavrado directamente com as fabricas fornecedoras, por intermedio de seus representantes autorizados. Correrão por conta do fornecedor todos os riscos por faltas e avarias até completo desembaraço das Docas de Cabedello ou de Recife.

O transporte do material importado por Cabedello ou pelo porto de Recife até a cidade de Campina Grande, será feito por conta do Govêrno do Estado.

14.ª) — O pagamento será effectuado em quatro (4) prestações, sendo: 50% do valor dos saques emittidos, contra a entrega dos documentos de embarque; 25%, após completo desembaraço da Alfandega; 15%, 30 dias após a entrega da installação funccionando e os 10% restantes ficarão retidos como caução.

A requerimento do fornecedor será paga a importancia caucionada, seis mêses após a entrega definitiva das installações em perfeito funccionamento, respondendo a importancia caucionada por todos os defeitos que venham a se verificar dentro deste prazo cuja responsabilidade caiba ao contractante.

15.ª) — Caso sejam excedidos os prasos de embarque, salvo em caso de força maior, o Govêrno applicará a multa de 40$000 (quarenta mil réis) por dia em excesso sobre o prazo marcado, até o maximo de 6 mêses.

16.ª) — O Govêrno do Estado da Parahyba depositará em um Banco o valor do contracto em moeda corrente do Brasil, realizando-se os pagamentos pela forma indicada na clausula anterior.

17.ª) — As propostas serão abertas no dia e hora fixados, presentes os interessados ou á revelia dos que não comparecerem.

18.ª) — Resolvida a concorrencia será lavrado um contracto por escriptura publica ou um termo de encommenda, a juizo de qualquer das partes contractantes.

19.ª) — O concorrente cuja proposta fôr acceita depositará na Caixa Economica do Rio de Janeiro, no Thesouro do Estado ou em um Banco, mediante guia do Escriptorio Saturnino de Britto, a caução correspondente a 5% (cinco por cento) do total da encommenda, em moeda nacional ou em Apolices da divida publica, para garantia do fiel cumprimento das condições impostas no fornecimento da installação. Terminado este, em bôa ordem, a caução será restituida mediante guia do mesmo Escriptorio ou da Secretaria da Fazenda do Estado da Parahyba, no prazo de trinta dias, a pedido do fornecedor. Os juros da caução pertencem ao fornecedor e serão pagos pelo craisor das Apolices ou pelo estabelecimento de credito.

20.ª) — Aos commerciantes não collectados no Estado da Parahyba, informe-se achar-se em vigor a lei estadual n.º 52, de 31 de dezembro de 1935, que manda cobrar a taxa de 3% (três por cento) sobre o valor de cada factura emittida contra qualquer departamento Estadual ou Municipal e mais o sello estadual de apresentação de rs. 2$000 por conto de réis ou fracção, e $200 de Saúde na 1.ª via de cada factura. As facturas commerciaes deverão ser em 5 vias, sendo a 1.ª sellada de accôrdo com a clausula anterior.

21.ª) — Ao Escriptorio Saturnino de Britto fica reservado o direito de opinar sobre a proposta e o material que mais convenha aos interesses do Estado, bem como de annullar a presente concorrencia, sem direito a reclamações da parte dos concorrentes.

Campina Grande, 22 de outubro de 1937.

(ass.) **F. Saturnino R. de Britto Filho.**

—

COMMISSÃO DE SANEAMENTO DE CAMPINA GRANDE — Concorrencia de uma calha medidora para esgôtos — O Escriptorio Saturnino de Brito, em nome do Govêrno da Parahyba, receberá até o dia 10 de dezembro ás 14 horas propostas para o fornecimento para a apparelhagem de calha medidora, comprehendendo registrador de descargas e os demais accessorios necessarios, para a descarga maxima de 138 litros por segundo, destinada á Commissão de Saneamento de Campina Grande.

As condições de pagamento e os prazos de fornecimento constarão das propostas.

As propostas poderão ser apresentadas no Escriptorio Saturnino de Brito. — Sala 1517 — Edificio de "A NOITE" — Rio de Janeiro — Brasil ou na Commissão de Saneamento de Campina Grande.

—

ADMINISTRAÇÃO DO DOMINIO DA UNIÃO NA PARAHYBA — EDITAL N.º 18-A — Aforamento de terrenos de marinha e proprio nacional — De ordem do sr. delegado fiscal do Thesouro Nacional neste Estado, faço publico que d. Maria Emilia Porto requereu o aforamento dos terrenos de marinha e proprio nacional, situados á praia Formosa, districto de Cabedello, municipio de João Pessôa, neste Estado.

Os detalhes technicos e demais esclarecimentos constam do edital n.º 18, publicado no jornal official A UNIÃO, desta capital, em sua edição de 19 de novembro de 1937.

Administração do Dominio da Uni-

ATTENÇÃO!

Precisando V. S. comprar joias, relogios e objectos para presente, etc., dirija-se á "CASA FONTES", av. B. Rohan, 180, que encontrará variado sortimento das mais recentes novidades e pelos menores preços.

A "CASA FONTES" mantem o maximo criterio tanto nas vendas dos artigos do seu ramo, como nos concertos de joias e relogios.

Av. B. Rohan n.º 180 João Pessôa.

Não acceite outra! GILLETTE AZUL É A MAIS ECONOMICA

Um apparelho Gillette e a lamina Gillette Azul constituem uma combinação preciosa e insubstituivel, para quem deseja barbear-se com apuro e economia. Gillette Azul não encontra similar. Reune caracteristicos e qualidades que a tomam um modelo de perfeição. Fabricada de aco especial, por processos scientificos, Gillette Azul barbeia com mais rapidez, suavidade e economia que qualquer outra lamina. Não acceite imitações! Exija, sempre, as *legitimas* laminas Gillette Azul.

Ha apparelhos Gillette, em lindos estojos, desde 7$000.

Lamina Gillette Azul

Barbelino affirma:

59

MOVEIS GERDAU

— E —

CAMAS PATENTES

e todos os moveis como sejam: camas, guarda-roupas, penteadeiras, mêsas de cabeceira, grupos de diversos typos, porta-chapéus, estantes, bureaux, mêsas de jantar, guarda-louças, bufets, trinchantes, mêsas de filtro com pedra marmore, etc.

Tudo a preços baratos! Antes de effectuar as suas compras, confira os nossos preços e a qualidade das mercadorias.

JOSE' MENEGOLO

Praça Pedro Americo, 71

JOÃO PESSÔA

O EXITO DEPENDE DA ESCOLHA

Existem muitos remedios para Grippe, Resfriados e Febres diversas, remedios que fazem diminuir a acção eliminadora dos Rins, fonte de vital importancia.

A "CASSIA VIRGINICA" é remedio garantidamente inoffensivo, que tanto póde ser usado por pessôas idosas ou fracas, como pelas crianças de mais tenra idade, sem nenhum inconveniente.

"CASSIA VIRGINICA" regula a funcção dos Rins e é um anti-febril sem igual para Grippe, Resfriados e todas as febres infecciosas.

— Distinguido com menção honrosa no 2.° Congresso Medico de Pernambuco —

(VIDE PROSPECTO QUE ACOMPANHA CADA VIDRO)

EXIJA AS VERDADEIRAS PREPARAÇÕES

ão 19 de novembro de 1937. — *Sabino de Campos*, escrivão encarregado da Administração, Classe G.

—

ADMINISTRAÇÃO DO DOMINIO DA UNIÃO NA PARAHYBA — EDITAL N.° 19-A — Aforamento de terrenos acrescido e alagado de marinha — De ordem do sr. delegado fiscal do Thesouro Nacional neste Estado faço publico que a firma A. F. do Amaral & Filho requereu o aforamento dos terrenos accrescido e alagado de marinha situados ao Norte do Porto do Capim, no logar denominado outr'ora "Zumby", em João Pessôa, neste Estado.

Os detalhes technicos e demais esclarecimentos constam do edital n.° 19, publicado no jornal official A UNIÃO, desta capital, em sua edição de 19 de novembro de 1937.

Administração do Dominio da União em 19 de novembro de 1937. — *Sabino de Campos*, escrivão encarregado da Administração, Classe G.

—

DIRECTORIA DE VIACÃO E OBRAS PUBLICAS — EDITAL N.° 3 — Chama concorrentes ao fornecimento do seguinte material, conforme condições abaixo:

Para os serviços do Parque "Solon de Lucena":

70 mil tijolos de alvenaria communs ou prensados, postos no local da obra.

Para a construcção do Grupo Escolar de Santa Rita:

1000 ripas de 3m.00 x 2" x 1|2, serradas de sucupira ou massaranduba vermelha, sem defeitos; 277m. 41 de calhas de zinco n.° 12, conforme modêlo nesta Repartição.

Para o Deposito de Obras Publicas:

1000 kilos de arame galvanisado n.° 18.

Os proponentes deverão fazer no Thescuro do Estado, uma caução em dinheiro, de 5% sobre o valor provavel do fornecimento, que servirá para garantia do contracto, no caso da proposta ser acceita.

As propostas deverão ser escriptas a tinta ou dactylographadas e assignadas de modo legivel, sem rasuras, emendas ou borrões, em duas vias, sendo uma devidamente sellada, (sello estadual de 2$000 e de Educação e Saú'de) contendo preços em algarismos e por extenso.

Os proponentes deverão marcar o prazo para a entrega dos materiaes oferecidos.

Em separado das propostas, os concorrentes deverão apresentar recibos de haver pago os impostos federal, estadual, municipal, bem como da caução de que trata este Edital.

As propostas deverão ser entregues neste Serviço, que funcciona no Palacio das Secretarias, (Salão da Directoria de Viação e Obras Publicas) até ás 14 horas do dia 7 de dezembro vindouro, em enveloppes devidamente fechados.

Os proponentes obrigar-se-ão a tornar effectivo o compromisso a que se propuzeram, caso seja acceita a sua proposta, assignando contracto na Procuradoria da Fazenda, com o prazo maximo de 10 dias, após solucionada a concorrencia.

A caução de que trata este Edital reverterá a favor do Estado, no caso de rescisão do contracto sem causa justificada e fundamentada.

Fica reservado ao Estado o direito de anullar a presente chamando a nova concorrencia, ou deixar de effectuar a cmopra do material constante da mesma.

Serviço de Compras da Directoria de Viação e Obras Publicas, em João Pessôa, 23 de novembro de 1937.

Gorgonio da Nobrega Filho — Encarregado.

—

ESCOLA SECUNDARIA DO INSTITUTO DE EDUCAÇÃO — EDITAL — Por ordem do sr. Director aviso aos interessados que de 25 a 30 do corrente das 8 ás 11 horas, se acham abertas nesta Secretaria, as inscripções para os exames de 1.ª época dos alumnos do Curso Gymnasial, desta Escola.

O requerimento, de accôrdo com o modêlo adoptado nesta Secretaria, será sellado com 2$200 de sellos federaes (inclusive o de sau'de) pagando o inscripto a taxa de 5$000 por materia, conforme determinação do Departamento Nacional de Educação.

Secretaria da Escola Secundaria do Instituto de Educação, 24 de novembro de 1937.

João Pires Freitas — Secretario.

COMARCA DE CAMPINA GRANDE — EDITAL — Fallencia da "Sociedade Exportadora Lafayette, Lucena Ltda." — O dr. Julio Rique, Juiz de Direito da 2.ª vara da comarca de Campina Grande, em virtude da lei, etc.

Faz saber aos que o presente edital virem ou delle conhecimento tiverem que por parte da "Exportadora de Productos Brasileiros S. A." lhe foram apresentados o requerimento e documentos para a sua habilitação como credor retardatario da fallida "Sociedade Exportadora Lafayette, Lucena, Limitada", pela importancia de quinhentos e cincoenta e nove contos setecentos e trinta e oito mil e quatrocentos réis (559:738$400). Para constar mandou passar o presente a fim de que os interessados reclamem seus direitos no prazo de vinte (20) dias, durante cs quaes se acharão em cartorio o requerimento e documentos. Dado e passado nesta cidade de Campina Grande, em 16 de novembro de 1937. Eu, Maria das Neves Tavares Cavalcanti, escrivã o dactylographei e subscrevo. A escrivã *Maria das Neves Tavares Cavalcanti*. (Ass.) *Julio Rique*. Conforme: dou fé. Campina Grande, 16|11|1937. A escrivã *Maria das Neves Tavares Cavalcanti*.

—

MINISTERIO DA MARINHA — Capitania dos Portos da Parahuba — EDITAL — De ordem do sr. Capitão dos Portos, convido a comparecerem a esta Capitania, as pessôas abaixo declaradas a bem de seus interesses:

Alfredo Corrêa de Mello
Antonio Machado
Antonio Gomes de Almeida
Antonio Cardoso
Antonio Ciraulo
Antonio Soares dos Santos
Balbino Pereira de Mendonça
Cia. Pesca Norte do Brasil
Custodio Pereira de Mello
Francisco Fernandes de Oliveira
Irene Fernandes de Sousa
João Pereira de Mesquita
Jonas Monteiro de Andrade
José Floripes Rosas
Josepha Braz
João Monteiro Falcão
João Martins Pereira
João Romão da Silva
Maria Balbina de Oliveira e Silva
Manuel de Sousa
Petrarca Grisi
Severino Ferreira da Silva
Thomaz Aquino Ferreira
Waldemar de Azevêdo Maia.

Esta Capitania está aberta diariamente, das 12 ás 17 horas, excepto aos sabbados em que o expediente vae de 9 ás 11 horas.

Secretaria da Capitania, C. P. — 2, em João Pessôa 24 de novembro de 1937.

Pedro Marciano de Oliveira — Escripturario — Chefe da C. P. 2.

—

ADMINISTRAÇÃO DO DOMINIO DA UNIÃO NA PARAHYBA — EDITAL N.° 20. A — AFORAMENTO DE TERRENO DE MARINHA — De ordem do sr. Delegado Fiscal do Thesouro Nacional neste Estado, faço publico que sr. Giovanni Petrucci requereu o aforamento do terreno de marinha beneficiado com parte da casa n.° 376, antiga 96, da praia Formosa, districto de Cabedello, municipio de João Pessôa, neste Estado.

Os detalhes technicos e demais esclarecimentos constam do edital n.° 20, publicado no jornal official "A União" desta capital, em sua edição de 26 de novembro de 1937.

Administração do Dominio da União, 26 de novembro de 1937.

Sabino de Campos — Escrivão encarregado da Administração — Classe G.

—

EDITAL de citação de herdeiros com os prazos de 60 e 30 dias. O doutor Paulo de Moraes Bezerril, Juiz de Direito da comarca de S. João do Cariry, em virtude da lei, etc. Faço saber aos que o presente edital virem ou delle noticia tiverem e interessar possa, que estando se procedendo neste juizo ao inventario dos bens deixados por fallecimento de Aguida de Barros Filho, domiciliada que era no logar "Macambira", districto de Sucuru', deste termo, e tendo o inventariante Antonio Pereira de Barros Filho, descripto em suas declarações acharem-se ausentes os herdeiros Rosalina Raphael de Barros, residente na capital do Estado de S. Paulo; e Rita Raphael, casada com Leopoldo Mayer, e Josepha Gabriel casada com Ulysses Ferreira de Freitas, residentes no districto de S. Thomé; Luiz Gonzaga e Josepha Gonçalves, residentes no logar "Cachorro Morto", districto do Prata, e Pedro Gonçalves, residente no logar "Pinhões", do termo de Alagôa do Monteiro, deste Estado, ordenei se passasse o presente edital, com o theor do qual cito e hei por citado os referidos herdeiros, o residente fóra deste Estado com o prazo de 60 dias, e os residentes no termo de Alagôa de Monteiro deste Estado, com o prazo de 30 dias, para, em quarenta e oito horas que correrão em cartorio, do dia da ultima citação, dizerem sobre as declarações do inventariante, valendo a citação para todos os demais termos do inventario, até final partilha, sob pena de revelia. E para que chegue ao conhecimento dos referidos herdeiros, e demais interessados, mandei passar o presente edital que será affixado no logar do costume e publicado, por duas vezes, no orgam official do Estado, "A União". Dado e passado nesta cidade de São João do Cariry, em 12 de novembro de 1937. Eu, *Manuel Bulhões da Silva*, escrivão, o escrevi. (Ass.) *Paulo de Moraes Bezerril*. Está conforme ao original: dou fé.

São João do Cariry, 12 de novembro de 1937.

O escrivão — *Manuel Bulhões da Silva*.

—

COMMISSÃO DE SANEAMENTO DE CAMPINA GRANDE — Concorrencia — EDITAL N.° 21 — Acha-se aberta concurrencia para o fornecimento a esta Commissão do seguinte material:

500 (quinhentos) kilos de dynamite para o serviço em agua.

O material deverá ser entregue dentro de 15 (quinze) dias da data da assignatura do contracto.

O preço entende-se para o material posto no almoxarifado desta Commissão.

As propostas deverão ser escriptas a tinta ou dactylographadas e assignadas de modo legivel, sen rasuras, emendas ou borrões, em 3 (três) vias, sendo uma devidamente sellada (sello estadual de 2$000 e sello de sau'de, contendo preço por algarismo e por extenso, declarando-se por fóra "Concurrencia de explosivo".

O pagamento será feito na Recebedoria de Rendas desta cidade, mediante requerimento a essa repartição, depois de processado a conta nesta Commissão, a qual será extrahida em 4 (quatro) vias, devidamente sellada a primeira.

Os proponentes obrigar-se-ão a tornar effectivo o compromisso a que se propuzerem, caso seja acceita a sua proposta, assignando contracto no escriptorio desta Commissão, em presença do promotor publico desta cidade, com o prazo maximo de 3 (três) dias, após solucionada a concorrencia, com previa caução de 5% (cinco por cento) sobre o valor do fornecimento, a qual reverterá a favor do Estado, no caso de recisão do contracto, sem causa justificada e fundamentada a juizo desta Commissão.

As propostas deverão ser entregues no escriptorio desta Commissão, em enveloppes fechados, até ás 14 horas do dia 4 de dezembro do corrente anno.

A caução feita ficará retida pelo prazo maximo de 3 (três) mêses, para experiencia do material e reverterá em favor do Estado no caso de verificar-se algum defeito no mesmo.

Fica reservado á Commissão, o direito de annullar a presente, chamando a nova concorrencia, ou deixar de effectuar a compra do material constante da mesma, no todo ou em parte.

Jonas Mangabeira — Contador.

VISTO: — *José Fernal* — Engenheiro Chefe.

—

EDITAL N.° 95 — COMMISSÃO DE COMPRAS — Abre concurrencia para o fornecimento do seguinte material:

Para a Escola de Agronomia de Areia:

1 reducção de 2" x 1 1|2".
20 uniões de 1 1|2".
2 reducções de 4" x 2".
5 uniões de 2".
2 reducções de 1 1|2" x 1".
450 metros de canno ferro galvanizado 1".
50 tês de 1 x 3|4".
120 metros canno ferro galvanizado 3|4".
260 uniões de 1".
50 ditas de 3|4".
1 torneira de passagem 2".
1 dita de vasar 4".
10 ditas de vasar 1 1|2".
10 ditas de vasar 3|4".
2 tês de 4".
2 cotovellos de 4".
10 ditos de 2|4".
10 ditos de 1".
10 curvas de 1".
10 ditas de 3|4".

Os proponentes deverão fazer no Thesouro do Estado, uma caução em dinheiro de 5% sobre o valor provavel do fornecimento que servirá para garantia do contracto, no caso de acceitação da proposta.

As propostas deverão ser escriptas a tinta ou dactylographadas, e assignadas de modo legivel, sem rasuras, emendas ou borrões, em duas vias, sendo uma devidamente sellada (sello estadual de 2$000 e sello de saúde), contendo preço em algarismo e por extenso.

Os proponentes deverão marcar o prazo para entrega do material oferecido.

As propostas deverão ser entregues nesta Commissão, em enveloppes fechados, até as proximidades da reunião do Tribunal da Fazenda que não será antes das 14 horas do dia 15 de dezembro vindouro.

Em enveloppes separados das propostas, os concurrentes deverão apresentar recibos de haver pago os impostos federal, municipal e estadual, no exercicio passado, certidão de haver cumprido as exigencias de que trata o artigo 32 do regulamento a que se refere o dec. 20.291, de 12 de agosto de 1931 (lei dos dois terços), bem como, da caução de que trata este edital.

Os proponentes obrigar-se-ão a tornar effectivo o compromisso a que se propuzerem, caso seja acceita a sua proposta, assignando contracto na Procuradoria da Fazenda, com o prazo maximo de 10 dias, após solucionada a concurrencia, com previa caução arbitrada pelo Tribunal competente, não inferior a 5% sobre o valor do fornecimento a qual reverterá a favor do Estado, no caso de recisão do contracto, sem causa justificada e fundamentada a juizo do referido Tribunal.

Fica reservado ao Estado, o direito de annullar a presente chamando a nova concurrencia, ou deixar de effectuar a compra do material constante da mesma.

Commissão de Compras, 29 de novembro de 1937. — J. Cunha Lima Filho presidente da Commissão de Compras.

—

REGISTRO CIVIL — EDITAL — Faço saber que em meu cartorio, nesta cidade, correm proclamas, para o casamento civil dos contrahentes seguintes:

Daniel Martinho Barbosa e d. Maria Dulce Britto, que são maiores e naturaes desta comarca e capital; elle, viuvo, com filhos menores, porem sem bens a inventariar, auxiliar do commercio e filho do fallecido João Martinho Barbosa e de d. Lucinda Alves Barbosa; e ella, solteira, domestica e filha dos fallecidos Orestes de Albuquerque Britto e de Gertrudes Amalia da Silva Britto, sendo os contrahentes e aquelles, domiciliados e residentes nesta capital, á avenida dos Estados 120 e 146.

José Elias Metri e d. Maria do Carmo de Menezes Cunha, que são solteiros, maiores e naturaes desta capital e Estado; elle commerciante e filho do fallecido Elias Jorge Metri e de d. Maria Elias Jorge, antes Maria Augusta Ribeiro, esta e o contrahente com morada nesta capital, á Av. General Osorio n.° 78; e ella, de profissão domestica, moradora nesta capital, á rua Duque de Caxias 558, em casa de seu cunhado, dr. Genebaldo Avellar, filha de Francisco Xavier Pereira da Cunha Filho e de d. Olympia de Menezes Cunha, sendo que estes são domiciliados e residentes no districto de Pilões de Dentro, do municipio de Serraria deste Estado.

Alberto Gomes Teixeira e d. Lindalva Bezerra de Andrade que são solteiros e maiores; elle, commerciante, filho do fallecido Justo José Gomes Teixeira e de d. Olivia Mendes de Souza Machado Teixeira, este ultimo domiciliado e residente na freguezia de São Martinho de Sande, Concelho de Guimarães, districto de Braga, da República de Portugal, donde é o nubente natural; e ella diplomada no Curso Normal, natural deste Estado e filha de Salustino Domingos de Andrade e da fallecida d. Severina Bezerra de Andrade, sendo este e os nubentes, domiciliados e residentes nesta capital as ruas Duque de Caxias, 413 e Barão do Triumpho, 400.

Sandoval de Oliveira e d. Francisca Alcantara de Mello, que são solteiros; elle, maior, artista reservista do Exercito, natural desta capital e filho da fallecida Lydia dos Passos; e ella, menor, domestica natural de Caraúbas, Rio Grande do Norte e filha de Felippe Alcantara de Mello e de d. Sebastiana Christina Alcantara, sendo que estes e os contrahentes são domiciliados e residentes nesta capital,

● O Tonico Bayer é igualmente aconselhavel aos avós, como aos netos; em todas as etapas da vida o Tonico Bayer tem poderosa acção reconstituinte sobre os musculos, o sangue e os nervos.

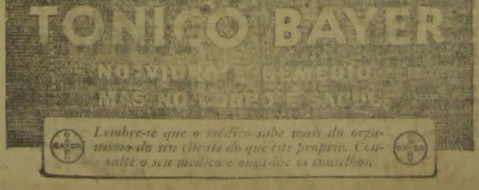

CIRURGIA GERAL — PARTOS

DOENÇAS DAS SENHORAS

DR. LAURO WANDERLEY

CHEFE DA CLINICA GYNECOLOGICA DA MATERNIDADE
CHEFE DA CLINICA CIRURGICA DO INSTITUTO DE PROTECÇÃO A' INFANCIA. CIRURGIÃO DO HOSPITAL "SANTA ISABEL"

TRATAMENTO MEDICO CIRURGICO DAS DOENÇAS DO UTERO, OVARIOS, TROMPAS E DAS VIAS URINARIAS DA MULHER

Diathermia — Electrocoagulação — Raios violetas

RUA DIREITA, 389 —:— DAS 3 A'S 6 HORAS
PHONE DA RESIDENCIA, 20

á rua da Frente, 738, em Cruz das Armas.

Se alguem souber de algum impedimento, opponha-o na fórma da lei.

João Pessôa, 29 de novembro de 1937. — O escrivão do registro, *Sebastião Bastos.*

—

EDITAL DE CITAÇÃO DE HERDEIROS AUSENTES, COM O PRAZO DE SESSENTA DIAS. — O dr. Onesipo Aurelio de Novaes, juiz de direito da comarca de Misericordia, Estado da Parahyba, em virtude da lei, etc.

Faço saber a quantos este edital virem, delle noticia tiverem e interessar possa, que foi iniciado neste Juizo o inventario de Antonio Henriques de Souza e sua mulher Anna de Arruda Souza domiciliados e residentes no sitio Matta de Oitys, deste municipio, e como tenha o inventariante João Henriques de Arruda, declarado acharem-se ausentes os herdeiros Quintino Henriques, residente em João Pessôa, capital deste Estado e Maria Souza, em Santa Ignez, municipio de Conceição, deste Estado, ordenei se passasse o presente edital com o prazo de trinta dias, pelo qual chamo e cito os referidos herdeiros para comparecerem perante este Juizo, no prazo de quarenta e oito horas, em cartorio da ultima citação, dizerem sobre as declarações do inventariante, ficando os ditos herdeiros citados para os demais termos do inventario e partilha até final, sob pena de revelia. E para que chegue ao conhecimento de todos, mandei passar o presente que será affixado no logar do costume e publicado na A UNIÃO, orgão official do Estado. Dado e passado nesta villa de Misericordia, aos dezesseis de novembro de 1937. Eu Abdon Leite da Costa Guimarães, escrivão, o escrevi. (As.) Onesipo Aurelio de Novaes. Está conforme o original; dou fé. Misericordia, 16|11|937. — O escrivão, *Abdon Leite da Costa Guimarães.*

—

MINISTERIO DA GUERRA — 7.ª REGIÃO MILITAR — 15.ª CIRCUMSCRIPÇÃO DE RECRUTAMENTO — Junta de Alistamento Militar de João Pessôa — O bacharel Oswaldo Trigueiro, prefeito municipal e presidente da Junta de Alistamento Militar.

Faz sciente a todos os sorteados da 2.ª chamada, nascidos nos annos de 1915 e 1916, convocados abaixo declarados, que deverão se apresentar na séde da Junta de Alistamento até o dia 5 de dezembro proximo, a fim de serem encaminhados ao posto de concentração no 22.º B. C.

Prefeitura Municipal, séde da Junta de Alistamento Militar em 29 de novembro de 1937. — **Manoel Torres Filho**, secretario da Junta.

Visto: — **Oswaldo Trigueiro**, presidente.

1 — Abnem Soares de Moraes.
2 — Severino Rodrigues Borges.
3 — Waldemar de Souza Machado.
4 — Severino Cavalcanti.
5 — Antonio, filho de José Marques da Silva.
6 — João Baptista.
7 — Mardokêo de Oliveira.
8 — José Martins da Silva.
9 — Jorge Soares da Silva.
10 — Aloysio Evangelista dos Reis.
11 — Severino Faustino da Silva.
12 — José Alves.
13 — Samuel Lopes.
14 — Arthur, filho de João Augusto Pessôa.
15 — José de Carvalho Neves.
16 — Wilson, filho de Francisco Modesto Filho.
17 — Mario, filho de Vicente Leipo.
18 — Eduardo Pinto de Carvalho.
19 — Perseu, filho de Francisco Duarte Lima.
20 — José André Rodrigues.
21 — Severino, filho de José Arcanjo Mororó.
22 — Geny, filho de Antonio Ferreira Machado.
23 — José Sabino da Cunha.
24 — Severino Baptista da Silva.
25 — Abelardo Leite da Silva.
26 — João Joaquim da Silva.
27 — Albrio Monteiro da Silva.
28 — José, filho de José Januario Gomes.
29 — Mario Silvino de Lima.
30 — Manoel Pereira dos Santos.
31 — Emygdio, filho de Manoel Cardoso da Silva.
32 — Luiz José de Moraes.
33 — João Tinô de Oliveira.
34 — João da Rocha.
35 — José Carvalho de Albuquerque.
36 — Aloysio Lopes Bezerra.
37 — Antonio Dias Pinto.
38 — Orlando Vianna.
39 — Severino de Araujo Mello.
40 — Durval Freire de Vasconcellos.
41 — Pedro Pinto da Silva.
42 — Francisco de Assis Oliveira, filho de Arthur Oliveira.
43 — André Avelino de Andrade.
44 — Antonio Farias Vianna.
45 — José Dantas de Aguiar.
46 — Arthur de Carvalho dos Santos.
47 — José Maria de Paiva.
48 — Durwal Baptista de Araujo.
49 — João Baptista dos Santos.
50 — Hilson Gomes Carneiro.
51 — José Lyra de Medeiros.
52 — Cyrillo José da Silva.
53 — João Cezar Filho.
54 — Luiz Antonio de Souza.
55 — Mario P. Costa Barretto.
56 — Rubens Ferreira dos Santos.
57 — Alvaro Jorge dos Santos.
58 — Arlindo Gonzaga Santos.
59 — Agricio Torres.
60 — José de Lima Vinagre.
61 — Antonio Luiz de Almeida.
62 — Orlando Jayme de Oliveira.
63 — José Ferreira de Castro.
64 — Agenor Trajano da Silva.
65 — Waldemar Pereira da Silva.
66 — José Ferreira de Sant'Anna.
67 — José Marinho Falcão.
68 — João Severino dos Anjos.
69 — Manoel Carneiro de Sant'Anna.
70 — Adeladio José de Macêdo.
71 — Ananias de Almeida de Andrade.
72 — Abdias Luiz de França.
73 — Miguel, filho de Elias Jorge Metri.
74 — Severino Verissimo da Silva.
75 — Adalberto da Silva Brandão.
76 — Orlando José da Silva.
77 — Pedro de Figueirêdo Lima.
78 — Leão Lopes de Albuquerque.

SECÇÃO LIVRE

DECLARAÇÃO

Declaro, a quem interessar possa, que sou dona, justamente com os filhos menores de meu fallecido irmão Raul Alves de Lima, da casinha em ruinas sita á rua 13 de Maio, n.º 513, nesta capital onde resido desde que meu finado pae a comprou, em 1910, ao sr. Francisco das Neves, até a presente data.

Qualquer negocio, pois, feito, por quem quer que seja, tendo por fim alienal-a ou oneral-a de qualquer modo, está nullo e já pedi assistencia Judiciaria em vista de minha extrema pobreza, para fazer valer o meu direito pelos meios legaes.

João Pessôa, 25 de novembro de 1937.

Responsabilizo-me pela declaração acima, começando na palavra *declaro* e findando em *legaes*.

Maria das Neves Alves de Lima.

A firma está devidamente reconhecida.

AVISO A' PRAÇA

Tendo-se extraviado o original do conhecimento n.º 430, emittido pela Agencia do Rio de Janeiro, para o vapor "Affonso Penna" Vgm 79|A—Ida, entrado em Cabedello no dia 6 do corrente mez, referente a uma (1) caixa c|TECIDOS da marca LAIS, embarcada naquelle porto pela firma MORENO CASTRO e consignada A' ORDEM N| praça, vimos pelo presente aviso dar sciencia que faremos entrega da mercadoria em apreço aos srs. F. Peixoto & Irmão, de accordo com os decretos ns. 19 473 de 10|12|30 e 19 754 de 19|3|31 do Governo Federal, se não houver quem possa apresentar reclamação contra esse acto.

Basileu Gomes, agente do Lloyd Brasileiro.

DIRECTORIA GERAL DE SAÚDE PUBLICA

CARTEIRAS DE SAU'DE

A Inspectoria de Hygiene do Trabalho da Directoria Geral de Sau'de Publica, convida a todos os possuidores de carteiras de sau'de a virem revalidal-as dentro do prazo de 30 dias a contar desta data sob pena de serem as mesmas cassads.

INSPECÇÃO DE SAU'DE DOS ESCOLARES

No proprio interesse dos escolares devem estes, durante o periodo de férias, procurar a Inspectoria Escolar, no Centro de Sau'de, a fim de que possa ella manter em dia o contrôle da sau'de de cada um.

ALUGA-SE

Uma casa recentemente construida, á Travessa João Machado, n.º 30, com dois gabinetes sanitarios e quatro quartos.

A tratar com o dr. Horacio de Almeida, á Av. João Machado, 259.

TRIBUNAL DE APPELLAÇÃO

Autos com vistas ás partes, correndo prazo nesta Secretaria:

Appellação Criminal n.º 191, do termo do Pilar, da comarca de Itabayana. Appellante José Clemente de Oliveira, vulgo "José Pedra". Appellada a Justiça Publica.

Com vista á parte appellante, pelo prazo da lei, (10 dias), em 26 do corrente.

TRIBUNAL DE APPELLAÇÃO

Autos com vista ás partes, correndo prazo, na Secretaria do Tribunal:

Appellação Civel n.º 100, do Termo de Teixeira, da comarca de Patos. Entre partes: Ildefonso Ayres de Albuquerque e sua mulher e Severino de Freitas Rangel e mulher.

Com vista ao advogado de Ildefonso Ayres de Albuquerque e sua mulher, dr. Vicente Nogueira Baptista, pelo prazo legal (10 dias), em data de 27 do corrente.

SOCIEDADE DE SORTEIOS DO BRASIL

AUTORISADA E FISCALISADA PELO GOVERNO FEDERAL
CARTA PATENTE, 99

DIRECTORIA
DR. DOMINGOS LAURITO — Director Gerente
DR. ALFREDO ALÓE — Director Thesoureiro
DR. M. A. DUARTE DE AZEVEDO — Consultor Juridico
DR. FRANCISCO A. PINTO JUNIOR — Advogado
DR. SALVADOR LAURITO — Director de Publicidade

Matriz: — São Paulo. — Rua Quintino Bocayuva, 41

Resultado geral do sorteio realizado em 27 de novembro de 1937
1.º Premio da Loteria Federal 19206 — 3 — Algarismos 206
2.º Premio da Loteria Federal 10615 — 2 — Algarismos 15

PREMIO PRINCIPAL PARA O SORTEIO 15206
PLANO BRASIL "C" — MENSALIDADE 5$000
Premio no valor de 50:000$000 — Caderneta

15206

10 Premios no valor de	500$000	— Cadernetas terminadas	5206
100 Premios no valor de	50$000	— Cadernetas terminadas	206
1.000 Premios no valor de	10$000	— Cadernetas terminadas	06
10.000 Premios no valor de	5$000	Isenção de uma mensalidade (Cadernetas terminadas em	6
11.111 Premios no valor de 120:000$000			

PLANO BRASIL. — MENSALIDADE 3$000
1.º Premio no valor de 15:000$000 — Caderneta

15206

2.º Premio no valor de	3:000.000	— Caderneta	25.206
3.º Premio no valor de	2:000$000	— Caderneta	35.206
4.º Premio no valor de	1:000$000	— Caderneta	45206
5.º Premio no valor de	500$000	— Caderneta	55206
10 Premios no valor de	300$000	— Cadernetas terminadas em	5206
100 Premios no valor de	50$000	— Cadernetas terminadas em	206
1000 Premios no valor de	6$000	— Cadernetas terminadas em	06
10.000 Premios no valor de	5$000	Izenção de uma mensalidade cadernetas terminadas em	6
11.125 Premios no valor de	65:500$000		

Contractamos correctores com optimos ordenados e commissões
Informações — ISOMAR FABRICIO D'AVILA
Agente geral para o Estado da Parahyba
RUA AMARO COUTINHO, 85 — JOÃO PESSÔA

Orphanato D. Ulrico

DE ORDEM DO SR. PRESIDENTE
2.ª CONVOCAÇÃO

De ordem do sr. presidente do Conselho Administrativo do Orphanato D. Ulrico, desta capital, são convidados em 2.ª convocação todos os socios quites deste instituto de caridade, para uma reunião da Assembléa Geral a realizar-se no proprio Orphanato ás 16 horas da proxima sexta-feira, 3 de Dezembro, para o fim de eleger-se o novo Conselho que deverá dirigir o Orphanato no biennio de 1938 e 1939. Como não houve numero legal de socios pela primeira convocação, em 2.ª será deliberado com o numero que comparecer, de accordo com o art. 23 dos Estatutos que baixaram com o Decreto n.º 445 de 24 de novembro de 1933.

João Pessôa, 29 de Novembro de 1937.

João Celso Peixoto de Vasconcellos, servindo de secretario.

MEDICAMENTO IMPORTANTE PARA AS AFFECÇÕES SYPHILITICAS!

Attesto que tenho empregado em minha clinica, o conhecido preparado "Elixir de Nogueira", formula do Pharmaceutico-Chimico João da Silva Silveira, colhendo sempre os melhores resultados, pelo que considero um medicamento importante para as affecções syphiliticas.

BELE'M, Pará.

Dr. Eutichio de Paula Pinheiro

Propriedade á venda

Vende-se a propriedade denominada "Sta. Isabel", annexa á povoação de Pirpirituba com os seguintes beneficios: uma casa de residencia muito bôa e bons commodos, mais uma casa de tijolos no centro da propriedade e 3 casas de telha e taipa, toda cercada de arame com uma area de 50 quadros, com 6 quadros de mattas, com uns trezentos pés de mangas safrejando e 8 pés de côcos e outras fructas, banhada pelo rio do Padre e mais um açude e um barreiro, sendo muito agricola para arroz e algodão. Possue mais 66 casas que pagam direito urbano.

ALUGA-SE o 1.º andar do predio 211. — Rua Maciel Pinheiro. Á tratar na Cia. SOUZA CRUZ.

FAVORITA PARAHYBANA

Club de Sorteios de Ascendino Nobrega & Cia.

Praça Antonio Rabello, n.º 12 (Antiga Viração)

Plano Parahybano — "Diarno"

Resultado do sorteio dos coupons-brindes gratuitos realizado pelo Club de Sorteios Favorita Parahybana, em sua séde á Praça Antonio Rabello, 12, no dia 29 de novembro, ás 15 horas.

1.º Premio	6606
2.º "	3646
3.º "	6803
4.º "	9795
5.º "	0562

Resultado do sorteio dos coupons-brindes gratuitos, realizado pelo Club de sorteios **Favorita Parahybana**, em sua séde á Praça Antonio Rabello, 12, no dia 29 de novembro, ás 19 horas.

1.º Premio	0228
2.º "	6203
3.º "	1146
4.º "	6232
5.º "	6220

J. Pessôa, 29 de novembro de 1937.

JOSE' DO CARMO SILVA, agt. fiscal da Secção.
ASCENDINO NOBREGA & CIA., concessionarios.

THESOURO DO POVO

Club de Mercadorias de TOURINHO & CIA.

Carta Patente n.º 1

Av. Beaurepaire Rohan n.º 267

Plano "Bôlo Sportivo Parahybano"

Resultado dos sorteios para contagem de pontos do plano "Bôlo Sportivo Parahybano", realizado em sua séde, á avenida Beaurepaire Rohan, 267, no dia 29 de novembro, ás 19 1/2 horas.

1.º Premio	8941
2.º "	3692
3.º "	9019
4.º "	9595
5.º "	6738

Resultado do Plano Bôlo Sportivo Parahybano da semana de 22 a 27 p. passada:

1.º Premio:
Diversos coupons com 7 pontos.
2.º Premio:
Diversos coupons com 6 pontos.

J. Pessôa, 29 de novembro de 1937.

SEBASTIÃO VIANNA, ag. fiscal do imp. de cons. no impedimento do fiscal de clubs. **Tourinho & Cia.**, concessionarios.

CASA EM TAMBAÚ

Aluga-se, por 500$000, uma casa de telha, com 3 quartos, 2 salas, cosinha, installação electrica, bomba no quintal, perto do "Bar Familiar", no aprazivel bairro "Maceió", a tratar com Arthur Lins Pessôa de Mello, no Collegio "7 de Setembro", á av. Vasco da Gama, 992.

DR. GIACOMO ZACCARA

ESPECIALISTA

Vias urinarias — Syphilis

Ex-interno dos serviços do prof. Baena na S. Casa, do prof. Belmiro Valverde na Polyclinica Geral do Rio de Janeiro, na Fundação Gaffré Guinle

Consultorio: Rua Barão do Triumpho, 400
Diariamente das 2 ás 6

NAVEGAÇÃO E COMMERCIO

LLOYD BRASILEIRO
(PATRIMONIO NACIONAL)

BASILEU GOMES — Agente
Praça Anthenor Navarro n.º 31 — (Terreo) — Phone 38.

PARA O NORTE

Linha Belém — Porto Alegre

Paquete PRUDENTE DE MORAES

Sahirá no dia 3 de dezembro para Natal, Fortaleza, S. Luiz e Belém.

Linha Porto Alegre — Tutoya

Cargueiro 3 DE OUTUBRO

Sahirá no dia 1.º para Natal, Macau, Areia Branca, Aracaty, Fortaleza, Camocim e Tutoía.

Linha Belém — S. Francisco

COMMANDANTE RIPPER

Sahirá no dia 9 de novembro para Natal, Fortaleza, Tutoya, S. Luiz e Belém.

PARA O SUL

Linha Manáos — B. Ayres

Paquete DUQUE DE CAXIAS

Sahirá no de 13 de dezembro para Recife, Maceió, Bahia, Rio de Janeiro, Santos, Paranaguá, Antonina, S. Francisco, Montevidéo e Buenos Ayres.

Linha Belém — S. Francisco

POCONE'

Sahirá no dia 1.º vindouro para Recife, Maceió, Bahia, Victoria, Rio de Janeiro; Santos, Paranaguá, Antonina e S. Francisco.

Linha Belém — Porto Alegre

Paquete PARA'

Sahirá no dia 3 para Recife, Maceió, Bahia, Victoria, Rio de Janeiro, Santos, Rio Grande, Pelotas e Porto Alegre.

Acceitamos cargas para as cidades servidas pela Rêde Viação Mineira com transbordo em Angra dos Reis.

COMPANHIA CARBONIFERA RIO-GRANDENSE

Linha regular de vapores entre Cabedello e Porto Alegre

CARGUEIROS RAPIDOS

CARGUEIRO "BUTIÁ" — Esperado do sul, deverá chegar em nosso porto no proximo dia 28 de novembro, sahindo após a necessaria demora para os portos de Recife, Maceió, Rio, Santos, Rio Grande, Pelotas, Porto Alegre.

CARGUEIRO "OLINDA" — Esperado do norte, deverá chegar em nosso porto no proximo dia 21 o cargueiro "Olinda". Após a necessaria demora sahirá para os portos de Recife, Maceió, Rio, Santos, Rio Grande e Porto Alegre.

CARGUEIRO "CHUY" — Esperado do sul deverá chegar em nosso porto no proximo dia 23 o cargueiro "Chuy". Após a necessaria demora sahirá para os portos de Natal, Ceará, Tutoya e Areia Branca.

Agentes — LISBOA & CIA.
RUA BARÃO DA PASSAGEM N.º 13 — TELEPHONE N.º 228

LLOYD NACIONAL S. A. — SEDE RIO DE JANEIRO

SERVIÇO RAPIDO PELOS PAQUETES "ARAS" ENTRE CABEDELLO E PORTO ALEGRE

PASSAGEIROS

"SUL" — PASSAGEIROS — "NORTE"

PAQUETE "ARARANGUÁ" — Esperado de Porto Alegre e escalas no dia 1.º de dezembro proximo, sahindo no mesmo dia para Recife, Maceió, Bahia, Victoria, Rio de Janeiro, Santos, Rio Grande, Pelotas e Porto Alegre, para onde recebe carga e passageiros.

VISTORIAS: — As vistorias só serão attendidas e feitas dentro do prazo legal de 48 horas após a descarga do navio.

CARGUEIRO "CAMPEIRO" — Esperado de Tutoya e escalas no dia 26 do corrente sahindo no mesmo dia para Recife, Maceió, Bahia, Rio de Janeiro, Santos, Rio Grande, Pelotas e Porto Alegre, para onde recebe carga.

PARA DEMAIS INFORMAÇÕES COM OS AGENTES:
CUNHA REGO IRMAOS
Escriptorio: Rua Barão da Passagem, 43. Telephone n. 360 — Telegramma "Aras"
ARMAZENS — PRAÇA 15 DE NOVEMBRO N.º 87.

COMPANHIA NACIONAL DE NAVEGAÇÃO COSTEIRA

SERVIÇO SEMANAL DE PASSAGEIROS E CARGA ENTRE PORTO ALEGRE E CABEDELLO

VAPORES ESPERADOS

"ITAQUERA"

Chegará no dia 5 de Dezembro (Domingo), sahirá no mesmo dia, para: Recife, Maceió, Baria, Victoria, Rio de Janeiro, Santos, Paranaguá, Antonina, Florianopolis, Imbituba, Rio Grande, Pelotas e Porto Alegre.

"ITABERA"

Chegará no dia 9 de Dezembro (Quinta-feira), sahirá no mesmo dia para: Recife, Maceió, Bahia, Victoria; Rio de Janeiro, Santos, Paranaguá, Antonina, Florianopolis, Imbituba, Rio Grande, Pelotas e Porto Alegre.

AVISO

Recebemos tambem cargas para Penêdo, Aracajú, Ilhéos, S. Francisco e Itajahy, com cuidadosa baldeação no Rio de Janeiro, bem como para Campos, no Estado do Rio, em trafego mutuo com a "Leopoldina Railway".

A Companhia recebe cargas e encommendas até a vespera da sahida dos seus vapores.

Os consignatarios de cargas devem retiral-as do trapiche da Companhia dentro do prazo de três (3) dias, após a descarga, findo o qual, incidirão as mesmas em armazenagem.

Para passagens, encommendas e valores, attende-se no escriptorio até ás 16 horas na vespera da sahida dos paquetes. As demais informações serão dadas pelos Agentes:
WILLIAMS & CIA.
Praça Anthenor Navarro n.º 5 — Phone 234

SERVIÇO MECHANICO

JOAO PAULINO NETTO executa com perfeição serviços mechanicos em machinas de escrever, costura, motorcycleta, bicycleta e victrolas, etc., etc., com pintura a duco e nickelagem.

PREÇOS DE PROPAGANDA

Praça D. Adaucto. Séde do Instituto S. José

ALUGAM-SE as casas de numeros 791 e 799 sitas á avenida Epitacio Pessôa e recentemente construidas. A tratar na mesma avenida na casa n.º 821.

HYPOLITO RIBEIRO FREIRE

CONTADOR DIPLOMADO

Escriptas avulsas, contracto e distracto, pericia, rectificação de escriptas e revisão de balanços, abertura e encerramento de escriptas.

PREÇOS MODICOS.

RUA DA PALMEIRA, 543
João Pessôa

UM OBSEQUIO

O professor Sizenando Costa pede encarecidamente á pessôa que encontrou um seu dossier com notas muitos preciosas sobre estatisticas e alguns documentos, o grande favor de entregal-o nesta redacção ou no n.º 70, á Avenida Guedes Pereira, 1.º andar.

BELLA OPPORTUNIDADE

Vende-se o sobrado numero 165, á rua Duque de Caxias, nesta capital. A tratar no mesmo.

OPPORTUNIDADE UNICA

AOS INDUSTRIAES DE FIAÇÃO

Vende-se abaixo as machinas descriminadas:

1 dobradeira de panno PLATT BROS Co. Ltd.
1 potente calandra JACKSON & BROS Ltd.
1 estiragem com 3 cabeças e 3 entregas para marca MASONS BOCHDALE.
2 pollas de ferro com 1 metro e 72 cnt. cada uma.
3 espuladeiras de afamado fabricante LEESONA.
1 motor para caldeira de pressão de 10 HP.
2 reostatos para motores electricos.

Trata-se com o sr. Antonio Borges da Costa, praça Clementino Procopio n.º 95. Campina Grande. Estado de Parahyba.

VENDE-SE na Rua Benjamin Constant, a casa n.º 404 e o terreno adjacente. A tratar na mesma.

CABELLOS BRANCOS

Evitam-se e desapparecem com "LOÇÃO JUVENIL"
Usada como locão, não é tintura.
Use e não mude
Deposito: Pharmacia MINERVA
Rua da Republica — João Pessôa
DROGARIA PASTEUR
Rua Maciel Pinheiro, 618
Preço: — 6$000

CASA A' VENDA

Vende-se á rua Eliseu Cesar (até pouco Vidal de Negreiros), a casa n.º 84, de regular accomodações, oitão livre ao nascente. Com os serviços da Lagôa, ficará de esquina, em excellente situação para residencia. Tratar na mesma.

Dr. Arnaldo Di Lascio

Ex-interno do Hospital de Alienados (Serviço do Prof. Ulysses Pernambucano). Medico Interno do Sanatorio Recife

CLINICA MEDICA

Doenças Nervosas e Mentaes
Consultorio: Rua João Pessôa, 378 — 2.º andar (Edificio d'A Primavera). De 15 ás 18 horas
Resid. — Sanatorio Resife — R. Pereira da Costa, 293
Phone 2072
— RECIFE —

ALUGA-SE

Aluga-se o 1.º andar da casa n.º 122, á rua Peregrino de Carvalho. Optimas accommodações.
A tratar na rua Duque de Caxias, n.º 614.

CASA PARA VENDER

Vende-se a casa n.º 40, á praça 1817, nesta capital. A tratar na mesma, das 14 ás 17 horas.

OPTIMO PONTO

PARA QUALQUER RAMO DE NEGOCIO, EM CAMPINA GRANDE, JUNTO AO "CASINO ELDORADO"

Traspassa-se o contracto deste optimo local, por motivo de viagem. Procurar Senhorzinho, no Restaurant Constancia em Campina, ou com Aristides Fantini, lelloeiro official, á Praça Pedro Americo n.º 71 — João Pessôa.

Secretaria do Montepio, 22|10|937.
(ass.) — Joaquim Pinheiro, secretario.

Odette Fagundes

Diplomada pela Academia de Côrte e Costura de Pernambuco, de estadia nesta cidade, offerece os seus trabalhos á distincta sociedade pessoense. Executa com perfeição enxovaes para creanças e casamentos, vestidos em qualquer modêlo. Ensina um curso de cozinha pratica, constando de menús especiaes, artistica em lindo estylo, e os bicos em qualquer feitio sob o methodo da Escola Domestica de Natal, de onde é diplomada. Encarrega-se de preparar mesas adaptadas para gurys, anniversario em geral e casamentos. Tudo pelo menor preço, com as maiores vantagens. A tratar á Avenida João Machado, 436.

ALUGA-SE

A casa n.º 298, sita á rua Abel da Silva, em Cruz das Armas, recentemente construida e com bôas accommodações.
Trata-se á rua das Trincheiras n.º 326.

ALUGA-SE

Um appartamento espaçoso, com duas janellas para a rua 5 de Agosto, agua corrente e saneamento. Proprio para escriptorio commercial, consultorio medico ou de dentista. No ponto mais central do Varadouro. Rua Maciel Pinheiro, 74, 1.º andar. A tratar com Antonio Menino, na portaria da A UNIÃO.

APIARIO MARIA IRENE — Vende puro Mel de Abelhas "Italianas e Urussú. Av. João Machado, 1155 ou Cap. José Pessôa, 25.

Theatro PLAZA

Propriedade de Wanderley & C.ª Ltda.

Hoje ás 20 horas em ponto estréa da Grande Companhia de Operetas "Bertini — Boni" Soubrette: Alba Regina

O Conde de Luxemburgo

Cadeiras numeradas 11$000 cadeiras sem numero 8$000 balcão 6$000

Após o espectaculo bondes para todas as linhas e omnibus para Tambaú

Thetro Santa Rosa

Concessionarios Wanderley & C.ª Ltda.

HOJE! GRANDE ESTRÉA DO MAGICO DO MOMENTO!

O Grande Sárdio

PREÇOS POPULARISSIMO! ADULTO 2$200 — CREANÇAS 1$600

DE NORTE A SUL SOMENTE AGUA FIGARO TINTURA para os CABELLOS

CASAS — Vende-se a casa n.º 53, á avenida João da Matta, nesta cidade. A tratar com o dr. Camillo de Hollanda ou com a senhorinha Maria José de Hollanda Chaves, residente á avenida General Osorio n.º 113, nesta cidade.

ALUGAM-SE

O primeiro andar e o terreo do predio 173, á rua Duque de Caxias; a casa 141, á rua Amaro Coutinho e o sitio á praça da Independencia, 123. Tratar neste ultimo.

ESTHER HOLMES PEDROSA

Professora diplomada, avisa aos srs. paes de familia que ensina primario, piano, arte e solfejo, em sua residencia e em domicilios, a tratar á rua Maciel Pinheiro n.º 396.

CASA

ALUGA-SE a casa coberta de telhas, com 3 alpendres, em Tambaú, Gonçalo, por 500$000 a temporada. A tratar na rua Maciel Pinheiro, 303.

CURSO DE FERIAS

Prof. João Vinagre avisa aos interessados que durante as ferias escolares mantém um curso particular, preparando alumnos para o exame de admissão aos Estabelecimentos de Ensino Secundario, o qual funcciona diariamente, no grupo Escolar "Thomás Mindêllo", de 8 ás 11 horas.

Pagamento adiantado. Residencia: — 13 de Maio, 54.

PIANO

Por 2:200$000, vende-se um excellente piano de cordas cruzadas e cêpo de metal. O motivo da venda é ter a dona de viajar para o sul por estes dias. Rua S. Miguel, 109.

VENDEM-SE

Por preços baratos

Uma machina Remington 12 e uma Mercêdes, ambas novas e modernas; outra Remington 12 em uso; duas victrolas portateis e uma dita gabinete, cada com dez discos; uma cafeteira, propria para casa de cafés; uma cama de ferro, casal; um foliador para formigas; um filtro inglês com três vélas. Tratar á praça da Independencia, 123.

COMPRA-SE UMA CASA

Compra-se uma pequena casa, com um ou dois quartos, que não seja de taipa, embóra sem outras vantagens, no valor de um conto e duzentos a dois contos de reis, localizada no Roggers, Jaguaribe, Avenida Beaurepaire Rohan, Rua Diogo Velho, S. Miguel e noutros locaes não mais distantes.

A tratar na Praça Venancio Neiva, n.º 74.

ATTENÇÃO

Armando Carvalho, executa com perfeição e presteza todo e qualquer reparo em Radios, Electrolas, apparelhamentos de cinema sonoro e tudo que se relacione com a Radio-Electricidade.

Dispõe ainda de machina apropriada para enrolamentos de qualquer typo de transformadores, bobinas Honey-Comb, etc.

Officina: Rua da União, 70.
(Em frente á Padaria Paulista).

LUTZ FERRANDO & CIA. LTDA.

CIRURGIA EM GERAL — ARTIGOS CIRURGICOS — APPARELHOS DE DATHERMIA, APPARELHOS DE RAIOS X DOS MELHORES FABRICANTES. EXCLUSIVISTAS DOS MICROSCOPIOS LEITZ E TODOS OS PRODUCTOS DE E. LEIT., TODO MATERIAL PARA LABORATORIO CHIMICO.

Representantes exclusivos neste Estado:

CORREA & CIA.

CAIXA POSTAL, 51 —:— END. TEL. — FERRAN

Rua Maciel Pinheiro, 269

10$ ou mais diariamente poderão ganhar em sua propria casa quando dedicarem suas horas vagas á original, artistica e rendosa industria "M. A. N. I. S.". Para informações, escrever á "M. A. N. I. S.", Rua do Passeio, 56 — sala 141 — Rio de Janeiro. Receberá um folheto gratis explicativo. Se desejar amostra do trabalho a executar, basta remetter Rs. 3$000.

ORRIS BARBOSA

ADVOGADO

RUA DUQUE DE CAXIAS, 614

DR. JOSÁ MAGALHAES

MEDICO ESPECIALISTA

FAZ QUALQUER TRATAMENTO E OPERAÇÕES DAS DOENÇAS DOS OLHOS, OUVIDOS, NARIZ E GARGANTA

Consultorio: — Rua Duque de Caxias, 864. De 2 ás 5 horas.
Residencia: — Rua Visconde de Pelotas, 342.

JOÃO PESSOA

CLINICA DE OLHOS

DR. EDUARDO CAVALCANTI

— DO —

(EX-INTERNO DO PROF. F. FIGUEIRÊDO)

Medico do Hospital Santa Isabel.

Consultorio: — Rua Barão do Triumpho, 438, 1.º

JOÃO PÉSSOA —:— PARAHYBA

Consultas: — De 9 ás 11, e de 14 ás 17 horas.

ADVOGADOS

MAURICIO GRACCHO CARDOSO e ALCEU DANTAS MACIEL, advogados inscriptos na Ordem, com escriptorio á rua Republica do Perú 36, 1.º andar, (antiga Assembléa) no Rio de Janeiro, acompanham causas perante a Côrte Suprema, encarregam-se de preparos, defendem junto ao Superior Tribunal Eleitoral, impetram "habeas-corpus" e mandados de segurança, fazem cobranças commerciaes e particulares, tratam de naturalização e cartas de chamada de extrangeiros, effectuam recebimentos nos diversos Ministerios, Thesouro e demais repartições publicas, prestam e levantam fianças, dando todas e quaesquer informações que lhes fôrem solicitadas, tudo com segurança, presteza e rapidez de remessas.

O PRIMEIRO GRANDE FILM NACIONAL SEXTA - FEIRA PROXIMA NO -- REX --

A grande surpresa da temporada ! Um rosario de fortes gargalhadas entrelaçado de fortes emoções ! Um film que honra todos os brasileiros !

MESQUITINHA num notavel papel ao lado de DÉA SELVA — em

JOÃO NINGUEM

com — BARBOSA JUNIOR — o esplendido comico

Uma realização da D. F. B. acclamada pelos technicos do Recife em suas exhibições no MODERNO

QUINTA FEIRA NA — SOIRÉE DA MODA — NO REX !!!

O DRAMA COMMOVENTE DE UMA POBRE MENINA A QUEM O DESTINO TEIMOU EM CASTIGAR

VIRGINIA WEIDLER em

A ALDEIA ESQUECIDA

com HENRIETTA CROSMAN

UMA PRODUCÇÃO DA — PARAMOUNT

QUINTA FEIRA NO FELIPPÉA

DRAMA, EMOÇÃO, COMEDIA, MUSICA, NUM FILM ORIGINAL E LUXUOSO !

GEORGE RAFT — em

VIVA O CASINO

com: — DOLORES COSTELLO BARRYMORE

UM FILM CAPTIVANTE DA — PARAMOUNT

VEM AHI UM ALARDE DE ARTE E TECHNICA !

UM FILM PARA HOMENS E MULHERES !

UMA OBRA QUE CAUSOU DISCUSSÕES EM TODAS AS PLATÉAS !

IMPROPRIO PARA CRIANÇAS ATE' 15 ANNOS. — NOTA DA C. C. C.

A — UNIVERSAL — APRESENTA

EXTASE

Sabbado na MATINÉE COLLEGIAL no REX ás 4,15 horas !!!

UM CASO UNICO NA HISTORIA DA NATUREZA HUMANA !

AS 5 GEMEAS DIONNE — em

O MEDICO DA ALDEIA

UM DRAMA DA 20th CENTURY FOX — PREÇO UNICO: — $600

O 2.° GRANDE FILM NACIONAL !!!

SOMENTE NO REX A PARTIR DE 10 DE DEZEMBRO PARA EMPOLGAR OS NOSSOS "FANS" !

RAUL ROULIEN — em

O GRITO DA MOCIDADE

COM 5.000 EXTRAS EM SCENAS ! — UMA VICTORIA DA D. N.

REX

O CINEMA DE TODA A CIDADE — CHIC —

SOIRE'E A'S 7,30

A HISTORIA ADORAVEL DE UM PEQUENO IDOLO !

SYBIL JASON

— em —

A PEQUENA DICTADORA

UMA PRODUCÇÃO DA WARNER FIRST

Complementos: — NACIONAL D. F. B. e BEIJOS EM FLOR — short. —

FELIPPÉA

SOIRE'E A'S 7,15

A TERRA DA LEI E DA ORDEM GRAÇAS A UM DESTEMIDO VAQUEIRO !

GEORGE O' BRIEN

— em —

A LEI DO PAÍS DAS NEVES

Juntamente a 2.ª série de

Dominador das Selvas

UNIVERSAL — COMPLEMENTOS

JAGUARIBE

Fechado para reformas, inclusive pintura e apparelhagem sonora. Reabertura no proximo dia 16 de dezembro, data do seu 4.° anniversario com — SHIRLEY TEMPLE, a mimosa, em

OLHOS ENCANTADORES

Film especialmente contractado para esse fim !

METROPOLE

O CINEMA MAIS AREJADO DA CAPITAL

SOIRE'E ás 7,15

O ROMANCE DE DOIS GRANDES CAMPEOES

WILL ROGGERS — em

DOIS CAMPEÕES

Juntamente a 5.ª série do

CONQUISTADOR AUDAZ

com FRANKIE DARRO

UNIVERSAL — COMPLEMENTOS

Quinta-feira — A ALDEIA ESQUECIDA

Sabbado — O celebre detective CHARLE CHAN NO CIRCO

CINE S. PEDRO

A CASA DOS GRANDES ROMANCES DA TELA

HOJE — 2 sessões ás 6 1/2 e 8 horas — HOJE

OS LOUCOS DO RYTHMO

A mais completa e fascinante comedia musical dos bambas da dansa !

FRED ASTAIRE — GINGER ROGERS

— em —

RYTHMO LOUCO

Uma extravaganza da R. K. O. RADIO

5.ª feira — Sessão das Moças — O Medico da Aldeia

AGUA FIGARO

Tinge em preto e castanho. Resiste aos banhos quentes, frios e de mar.

A quem interessar possa

Ensinam-se: Português, Arithmetica e Inglês, no periodo das férias escolares, a começar de 1.° de novembro proximo.

Tratar com Firmino Silva, rua Indio Pyragibe, 105.

BARATINHAS MIUDAS

Só desapparecem com o uso do unico producto liquido que attrahe e exterminа as formiguinhas caseiras e toda especie de baratas

"BARAFORMIGA 31"

encontra-se nas bôas Pharmacias e Drogarias

DROGARIA LONDRES

Rua Maciel Pinheiro, 128

ALUGA-SE

um confortavel bungalow á Av. Tabajaras n.° 289, no apreciavel bairro Therezopolis, com garage, jardim, bonde á porta, proximo ao ponto de 100 réis de Tambiá. A tratar com o sr. Waldemar Rodrigues, em o escriptorio de Williams & Co. Praça Anthenor Navarro, 8.

CINE REPUBLICA

HOJE — DUAS SESSÕES A'S 6 E 8 HORAS DA NOITE — HOJE

Um assombroso film de aventuras com o extraordinario athleta RICHARD TALMADGE (o homem gato) em

PILOTO INDOMAVEL

As mais arriscadas acrobacias até hoje filmadas !

Perigos numerosos ! Arrojo ! Audacia ! Emoção !

Complemento: — Um NACIONAL D. F. B.

Preços: — 1.ª classe, 1$100; crianças, estudantes e 2.ª classe, $600.

INDICADOR

ESCRIPTORIO DE ENGENHARIA

Geometra JOSE' DOMINGOS CALZAVARA

Diplomado pela Escola Superior de Engenharia de Padua, na Italia, registro no Ministerio da Educação e Saude Publica e Conselho Regional de Engenharia e Architectura.

TRABALHOS TOPOGRAPHICOS

Demarcação de terras — Linhas divisorias — Vistorias — Peritagem — Partilhas — aviventação dos limites, etc., etc.
Levantamento de plantas de Cidades e Villas — Projectos de arruamentos — Nivelamentos, etc., etc.
Estudo de estradas de rodagem — Planos cotados — Levantamento topographico de precisão com curvas de nivel, etc. etc.
Estudos dos cursos d'agua — Canaes — Rios — Açudes — Sondagens com levantamento dos perfis — Drenagem — irrigação, etc., etc.

Organização de plantas de propriedades com classificação das terras, de accôrdo com analyse chimico-physiologica e as exigencias dos modernos traços culturaes.
Acceita sem augmento de preço, trabalhos em qualquer ponto do Estado. Preços de toda a conveniencia na demarcação das datas de sesmarias.

Peça, sem compromissos, preços e condições.

Av. Dom Victal, 107 — João Pessôa — Est. da Parahyba

HEMORRHOIDAS
CURA GARANTIDA SEM OPERAÇÃO E SEM DÔR

DR. JOSÉ BETHAMIO

(EX-ASSISTENTE DO SERVIÇO DE PROCTOLOGIA DO HOSPITAL CENTENARIO)
INTESTINOS — RECTO E ANUS — VARIZES
VIAS URINARIAS
Tratamento especializado da blenorrhagia e suas complicações no homem e na mulher
Consultorio: Barão do Triumpho, 444 - 1.º andar.
Consultas: 14 ás 18 horas, diariamente.
Residencia: Diogo Velho, 118.

CLINICA DE DOENÇAS DE OUVIDOS, NARIZ E GARGANTA

DR. CASSIANO NOBREGA

FORMADO PELA UNIVERSIDADE DO RIO DE JANEIRO
Especialista do Hospital Santa Izabel, da Inspectoria Sanitaria Escolar e do Dispensario de Tuberculose
DIATHERMIA, ELECTRO-COAGULAÇÃO RAIOS INFRA-VERMELHOS E VIOLÉTAS.
Consultas diarias: pela manhã, das 11 ás 12; á tarde das 16 ás 18 horas
Consultorio: — Rua Duque de Caxias, 312, 1.º
Residencia: — Rua General Osorio, 180. — Tel 259

DR. ISAAC FAINBAUM

Ex-assistente de Clinica Medica do Hospital do Centenario, Medico do Hospital Santa Izabel e do Instituto de Protecção á Infancia.
DOENÇAS DAS CRIANÇAS
Doenças do adulto: Coração, aorta, estomago, intestino, figado, rins, sangue e nutrição. Tratamento da neurasthenia sexual, syphilis.
Consultorio: — Rua Barão do Triumpho, 420 — 1.º andar.
(Por cima do Banco Central)
Consultas: — De 15 ás 18 horas, diariamente.
Residencia: — Rua Barão do Triumpho, 353
ACCEITA CHAMADOS A QUALQUER HORA

CLINICA MEDICA E PARTOS

DR. MIRANDA FREIRE

(Ex-interno residente e ex-medico interno do Hospital Pedro II do Recife. Pratica nos Hospitaes de S. Francisco de Assis e Santa Casa de Misericordia do Rio de Janeiro).
DOENÇAS DO CORAÇÃO E AORTA, ESTOMAGO, FIGADO, INTESTINO E RINS.
Consultas das 14 ás 18 horas.
CONSULTORIO: — DUQUE DE CAXIAS, 554
RESIDENCIA: — AVENIDA PADRE MEIRA, 118
João Pessôa —:—— Parahyba

DOENÇAS DA PELLE E VENEREAS — SYPHILIS

DR. EDSON DE ALMEIDA

DO DISPENSARIO DE DERMATOLOGIA E LEPRA DO D. S. P. CHEFE DA CLINICA DERMATO-SYPHILOGRAPHICA DO HOSPITAL "SANTA ISABEL"
Tratamento por processos especializados de acne (espinhas), pytiriasis versicolor (pannos) eczemas, ulceras, doenças das unhas, affecções do couro cabelludo
Orientação moderna na therapeutica da Syphilis e da Lepra — Physiotherapia dermatologica — (Ultra violeta —Infra Vermelho — Cromayes) — Diathermo coagulação para o tratamento dos tumores malignos da pelle
DIARIAMENTE DAS 14 1/2 A'S 17 HORAS
Consultorio: — Duque de Caxias, 504 — 1. andar
JOÃO PESSÔA

DR. OSCAR OLIVEIRA CASTRO

DOENÇAS DAS CRIANÇAS — CLINICA MEDICA EM GERAL
Consultorio: — Rua Duque de Caxias, 812 (De 14 ás 16 hs.)
Telephone, 281
RESIDENCIA: — AVENIDA VIDAL DE NEGREIROS, 171
Telephone, 155

DR. NEWTON LACERDA

CONSULTAS COMMUNS AS SEGUNDA-FEIRAS, QUARTAS E SEXTAS, DAS 9 AS 13 HORAS
Nos demais dias uteis, só attenderá no consultorio, os clientes em hora previamente marcada
CLINICA MEDICA
Doenças Nervosas e Mentaes. Tratamento da Tuberculose pelo PNEUMOTORAX e a FRENICECTOMIA
Rua Duque de Caxias 504. — Telephone, 172

DOENÇAS DOS OLHOS

DR. H. COSTA BRITTO

EX-ASSISTENTE DOS SERVIÇOS DE OLHOS DO PROF. SANSOU NO RIO DE JANEIRO
OCULISTA DO HOSPITAL SANTA ISABEL
Tratamento medico e operatorio das doenças dos olhos
Consultorio: — Rua Duque de Caxias, 312 (Alto da Pharmacia Véras, 1.º andar)
Residencia: — Avenida Juarez Tavora, 813
Consultas: — Das 10 1/2 ás 12 e das 16 ás 17 horas

ODON BEZERRA CAVALCANTI

ADVOGADO
João Pessôa

GABINETE ELECTRO-DENTARIO
Da Cirurgiã-Dentista
LINDALVA GAMA
Clinica-Cirurgica e Prothese Odontologica
Odontopedic
Consultorio: — Duque de Caxias, 504 — 1.º andar
CONSULTAS — DAS 14 A'S 17 HORAS

DR. JOÃO SOARES

CLINICA DE CRIANÇAS
Da Crèche da Casa dos Expostos do Rio de Janeiro (Serviço de lactentes)
Medico do Serviço de Hygiene Infantil do Estado e do Instituto de Protecção e Assistencia á Infancia
Consultas diarias das 16 ás 18 horas, á Rua Direita, 348 (Altos da Sorveteria Werner)
RESIDENCIA: — Rua Diôgo Velho, 284 (Parque Solon de Lucena).

BEL. PEREIRA BINIZ

Consultor Juridico do Estado
ACCEITA CAUSAS CIVIS, COMMERCIAES E CRIMINAES NA CAPITAL E NO INTERIOR DO ESTADO
AVENIDA JOÃO MACHADO, 848
JOÃO PESSOA

DRA. EUDESIA VIEIRA

MEDICA
Tratamento pela chimiotherapia associada á physiotherapia: (Ultra-violêta, ondas longas, curtas, ultra-curtas e hydrotherapia).
Residencia e Consultorio: — Rua Duque de Caxias, 516.
Consultas: Segundas, quartas e sextas das 8 ás 11 e das 14 ás 17 horas.
Terças, quintas e sabbados das 14 ás 17 horas.

DOENÇAS DE SENHORAS — PARTOS — OPERAÇÕES

DRA. NEUSA DE ANDRADE

Consultorio: — Rua Barão do Triumpho, 333-1.º andar.
CONSULTAS — DE 14 A'S 17 HORAS
Residencia:
RUA EPITACIO PESSOA, 820

DR. J. WANDREGISELO

ESPECIALISTA EM MOLESTIAS DOS OUVIDOS, NARIZ E GARGANTA
Consultas das 14 ás 16 horas
CONSULTORIO: — Rua Duque de Caxias, 348 - 1.º andar
RESIDENCIA: — RUA DA PALMEIRA, 208

V. S. PRECISA DE ADVOGADO?
PROCURE O
DR. JOÃO MANOEL DE MARIA
CAUSAS
COMMERCIAL, CIVIL E CRIMINAL
IRINEU JOFFILY, 218
ACCEITA CHAMADO PARA O INTERIOR
JOÃO PESSOA

NORTENCIO DE SOUSA RIBEIRO

ADVOGADO
ACCEITA CHAMADOS PARA QUALQUER PONTO DO INTERIOR DO ESTADO
Residencia: — Avenida João do Matta, 167
CAMPINA GRANDE

DR. ALUIZIO AFFONSO CAMPOS

ADVOGADO
Escriptorio: — Epitacio Pessôa, 113
CAMPINA GRANDE

JOSÉ MOUSINHO

ADVOGADO
Rua Monsenhor Walfredo, 487
TAMBIA' —:— João Pessôa

DR. LOURIVAL DE GOUVEIA MOURA

Tisiologista e radiologista do Dispensario de Tuberculose e chefe de clinica da Santa Casa de Misericordia.
CORAÇÃO, VASOS E TUBERCULOSE.
Tratamento da Tuberculose pelo pneumothorax artificial, tuberculinitherapia, phreniceptomia, phrenialcoolisação, etc., etc.
Consultorio: 312, Rua Duque de Caxias
Das 11 ás 13 — Das 15 ás 17.
Telephone 196 JOÃO PESSÔA

Supplemento semanal da A UNIÃO

A UNIÃO Agricola

4 PAGINAS

Direcção do agronomo PIMENTEL GOMES

JOÃO PESSÔA — Terça-feira, 30 de novembro de 1937

NOVA CONCEPÇÃO DO SOLO

Pimentel Gomes

Acabo de lêr, demoradamente, um interessante volume que me chegou dos Estados Unidos — "The soil and the Civilisation", escripto por Milton Whitney, chefe do Serviço de Sólos (Bureau of Soils) na grande republica da America do Norte.

O livro não é, propriamente, technico. Não podia, porém, ser escripto por quem conhecendo perfeitamente a historia da agricultura não estivesse ao par dos mais modernos progressos da agrologia.

E Whitney tem interessantes pontos de vista. Para elle o sólo é um orgonismo dispondo de côr, esqueleto, tendões e musculos, revestimentos colloidaes (qualquer coisa como as nossas mucosas) e apparelhos digestivo, respiratorio e circulatorio. Não ha, na explanação que se segue, grandes novidades para quem conhece agrologia; ha, porém, um modo original, attrahente, de encarar factos já conhecidos, olhando-os por uma nova facêta.

E o sólo, conclue-se com Whitney, assemelha-se estranhamente ao organismo de um grande animal, ao nosso organismo. A côr dos sólos está ao alcance de todos os que enxergam. E a coloração já explica algo de um sólo, dando-nos uma idéa de suas possibilidades. Assim, sólos escuros são geralmente, humosos, ricos de materia organica e de azoto, possuidores, em regra, de bôas condições physicas. São ferteis. Os brancos indicam pobreza de materia organica e, as vezes, difficuldades de respiração e circulação. Precisam ser corregidos, antes de aproveitados, principalmente no ultimo caso. O oxido de ferro dá a coloração avermelhada de alguns sólos, quasi sempre physicamente bons. São sólos possuidores de bons apparelhos digestivo, respiratorio e circulatorio. Os amarellos, tão communs nos sub-sólos do littoral parahybano e optimos para arvores fructiferas, são identicos aos anteriores, possuindo, porém, menor quantidade de oxido de ferro.

Quando se determina a textura de um sólo encontra-se o seu esqueleto. Deste dependem, em grande parte, as condições dos apparelhos respiratorio, circulatorio e digestivo.

As digestões se processam nos revestimentos colloidaes que fazem o papel de paredes internas de estomago e intestinos. Quando um adubo cae na terra começa, immediatamente, a sua "digestão". Esta é quasi instantanea se se tratam de soluções de sulphato de ammoneo ou de potassio, de chloreto de potassio ou de phosphatos por exemplo. E desta digestões dependem as condições de existencia das plantas.

Plantas ha que só em determinados sólos encontram as condições digestivas de que necessitam. Outras são mais rusticas; escolhem menos. Algumas vivem perfeitamente bem em culturas consorciadas. Entre nós poderiamos citar o caso de um consorcio que me parece util: o do milho e feijão. Outras só isoladas conseguem viver bem. Por que? Por muitos motivos. Lembremos apenas as toxinas. Cada planta expelle suas proprias toxinas que são como residuos da digestão. As toxinas de algumas plantas offendem outras. As plantas são prejudicadas pelas proprias toxinas. Esta é uma das razões das rotações de culturas. O succo de algumas raizes é venenoso para determinadas plantas.

Surgem, então, as adubações. A principio julgou-se que ellas tinham um fim unico: fornecer ás plantas o alimento que lhes faltava. A chimica analytica determinara quantos kilos de saes de phosphoro e de potassio, quantos kilos de azoto eram encontrados num milharal bem desenvolvido, por exemplo. Dava-se á terra a quantidade de adubos capaz de fornecer os alimentos consumidos. Ou fazia-se apenas uma adubação complementar procurando supprir faltas que a chimica analytica determinara no sólo.

As coisas eram muito simples para serem verdadeiras. Tomava-se o sólo como organismo morto, incapaz de reacções, quando elle é absolutamente vivaz, com força bastante para modificar inteiramente processos de laboratorio. Dahi quanto erro e quanto prejuizo! Hoje, está na berlinda a analyse chimica dos sólos. Optima como ponto de referencia, como indicação vaga que não deve ser de todo ignorada. Estuda-se, porém, com mais aproveitamento, o pH (a acidez) das terras. Do pH dependem os microorganismos do sólo. Variações de pH fazem variar as soluções do sólo, o poder de absorção das plantas. Consulta o pH quem quer entrar firme em adubações fornecendo fertilizantes que aproveitam. E os adubos são alimentos das plantas, está certo, mas são, também, destruidores de toxinas. Sabe-se que o nitrato de sodio inutiliza as propriedades toxicas do acido dihydroxystearico que é extremamente venenoso para o trigo. Já os effeitos da cumarina são annulados pelos phosphatos.

As araduras, as passagens de cultivador, as escarificações destroem toxinas, facilitam o desenvolvimento dos microorganismos, melhoram os apparelhos circulatorio, respiratorio e digestivo. E por isto mesmo são indispensaveis. Já reconheciam o seu effeito salutar romanos e egypcios, babylonios e chinezes ha milhares de annos.

E ha os sólos virgens. Peor do que um sólo virgem (espantem-se os agricultores brasileiros rotineiros) apenas ha os sólos estragados pela impericia dos que o trabalham. O sólo agricola é uma conquista do homem. E' o homem que, depois de bem comprehendel-o, o adapta ás exigencias das plantas que deseja cultivar. Os sólos mais fecundos são os ha mais tempo agricultados por agricultores conhecedores da profissão. As terras europêas produzem no seculo vinte, por unidade de superficie, três vezes mais do que produziam quatro seculos atraz. E as terras mais fecundas são as do Japão, da China e do Egypto cultivadas ha milhares de annos.

E' trabalhando um sólo centenas de annos que o homem chega a comprehendel-o completamente, conseguindo, então, tirar resultados maximos.

O chinez é um agricultor verdadeiramente modelar. Operoso, paciente, profundo conhecedor do sólo que agriculta. Este pertence á familia ha centenas de annos. E a producção augmenta com o conhecimento. Consegue, por isto, tirar de um hectare de terra, annualmente, safras que valeriam dezesete contos em moeda brasileira! As culturas se succedem durante o anno inteiro e o sólo infatigavel produz absurdamente, sem interrupção. Querem desequilibrar o agricultor chinez? Retirem-no da ponta de terra que sua familia vem ha seculos cultivando. Joguem-no noutra região. Todo o seu saber, que era exclusivemente localista, desmorona-se. O agricultor exemplar falha miseravelmente. Para o agricultor japonez o maior castigo é retiral-o da terra que a familia agriculta ha seculos e entregar-lhe sólo virgem, em matta. Nunca conseguirá approximar-se dos resultados obtidos na velha terra amiga.

Resta aos brasileiros voltarmos aos sólos cujos apparelhos digestivo, circulatorio e respiratorio fôram destruidos pela nossa impericia e fazel-os produzir muito e cada vez mais, reconstituindo-os depois de comprehendel-os.

CARAPEBA

A propriedade "Carapeba", situada a 11 kilometros da capital é uma das melhores terras da fertilissima varzea do rio Parahyba.

Composta de terras alluvionaes riquissimas, exuberantes de vegetação e relativamente humidas durante todo o anno, "Carapeba" está apta a produzir em abundancia qualquer producto de clima tropical.

Acompanhados do seu proprietario, sr. João Pereira de Lima, visitamos as terras de "Carapeba" na manhã da ultima sexta-feira.

Nesta visita, após percorrermos as fabricas de tijollo e telha que lá existem, tivemos o ensejo de observar demoradamente um campo de demonstração de canna e 8 hectares de algodão.

A canna, que está sendo tratada de accôrdo com os modernos methodos de agricultura, vem sahindo muito bem. São cerca de 20 hectares arados e gradeados a tractor e que agora são capinados a cultivador.

O algodoal é dos melhores do Estado. Calcula-se a safra em cerca de 100 arrobas por quadra de 50 braças. São das variedades "express" e "H. 105", que alli demonstraram as suas excellentes qualidades de producção.

O algodoal foi todo plantado na ultima semana de agosto. Assim, quasi não recebeu nenhuma chuva, tendo crescido e carregado admiravelmente só com a humidade natural da terra.

O sr. João Pereira de Lima, que se vem mostrando um agricultor moderno e intelligente, pretende, no proximo anno, fazer no terreno agora occupado com o algodoal, um campo de arroz no começo do anno e outro de algodão em julho, época em que o arroz já está colhido.

Aquelle senhor cogita, ainda, de preparar a terra para irrigar o seu cannavial, o que contribuirá para o augmento extraordinario da safra.

B. L.

O ALGODOAL DA FAZENDA "CARAPEBA"

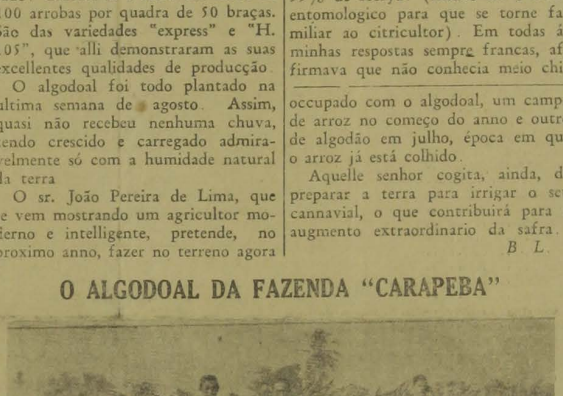

Vista do bellissimo plantio de algodão da fazenda "Carapeba", vende-se o agronomo Pimentel Gomes, director de Fomento, entre o proprietario da lavoura, sr. João Pereira de Lima e o encarregado de publicidade da Directoria.

DELENDA ICERYA

Agronomo JOAQUIM FERREIRA DE CARVALHO
(Director da Estação Experimental de Fructicultura)

Felizmente nem todos os insectos e fungos existentes são inimigos das plantas. Emquanto que alguns se reunem contra o agricultor, interferindo, ás vezes, seriamente, outros vêm em seu auxilio e ambos se destruindo, equilibram os males. Muitas vezes vencem os inimigos do homem e nesse caso a producção agricola soffre, muitas vezes, porém vencem os insectos e fungos amigos do agricultor: é quando a colheita vem sadia e lucrativa.

Dentre as muitas pragas que devastam os laranjaes, encontra-se o pulgão branco, cottony cushion scale, dos americanos do norte — Icerya purchase — Maskell. E' este coccideo um dos mais perigosos á cultura do Citrus, em virtude da sua resistencia sem limites aos insecticidas em geral.

Ha mais de três annos que temos recebido material para classificação de diversas zonas do Estado, sendo 99% de Icerya. (Insisto em o nome entomologico para que se torne familiar ao citricultor). Em todas ás minhas respostas sempre francas, affirmava que não conhecia meio chimico nenhum que fôsse efficientemente radical contra tal praga. E dizia, mais, que dentro de pouco tempo a Estação Experimental de Fructicultura de Espirito Santo, neste Estado, estaria em condições de fornecer o depredador natural do pulgão branco. Perto de três annos levei dizendo isso...

Acontecia, porém, que todas as remessas que recebia eu de diversos Estados do Sul (de Minas Geraes, de São Paulo, do Estado do Rio e do Districto Federal) não logravam reproduzirem-se nesta parte do Paiz, por diversos motivos, sendo o principal a quantidade minima do material recebido. Certa vez recebi de São Paulo 4 pupas, apenas. Os adultos apresentaram-se lepidos dentro de poucos dias; mas presumo que eram todos de um só sexo, pois não obstante terem-se alimentado perfeitamente e viverem o seu cyclo certo, não se cruzavam.

Três annos levei nessa lucta, cheio de preoccupações e temendo pelo fracasso da citricultura em face de tão perigoso inimigo.

Finalmente, do Rio Grande do Sul, enviadas pelo agronomo Francisco Setta, recebi, no dia 19 de outubro p. passado, a bordo do "Aratimbó", no porto de Recife, gentilmente trazidas pelo seu commissario, 12 larvas vivas, da elegante Joaninha Australiana, a salvadora da riqueza citricola californiana. Do cuidado que tive com as illustres damas gaúchas de origem australiana, somente o chauffeur Josaphat Silva poderá dizer. A's 7 horas da manhã aportou o navio, ás 8, na lancha da Alfandega, consegui abeirar-me do "Aratimbó" e ás 11 horas estavam as larvas na Estação Experimental de Fructicultura, a 157 kilometros do Recife.

A quantidade de Icerya que temos, proporcionou-lhes lauto banquete. Muitas larvas de Novius Cardinalis, no dia seguinte, a vinte, estavam immoveis, promptas a puparem-se. Dias depois tive a grata satisfação de notar a presença de muitos bellissimos insectos adultos, na sua costumada actividade, para baixo, para cima, inquietos, vorazes.

Cruzaram-se. Hoje, dia 9 de novembro, já podemos contar para mais de 600 larvas. Creio mesmo que com o material enviado, vieram muitos óvos, dos quaes tivemos algumas das actuaes larvas que já se estão encrysallidando.

Dentro de mais um cyclo completo, ou sejam cerca de 30 dias mais ou menos, estaremos — desta vez com toda a segurança — aptos a fornecer a todos os pomares, cujos enxertos fôram adquiridos nesta Repartição, Joanninhas Australianas — Novius cardinalis, Muls.

Esta noticia despretenciosa, não visa senão reclamar, para a Estação Experimental de Fructicultura, a primazia da introducção do valioso insecto depredador do pulgão branco, o maior inimigo das larangeiras.

Deixou a Icerya, d'oravante, de ser um inimigo de grandes proporções. Cahiu na classe dos insectos de categoria secundaria, graças aos Novius cardinalis recebidos pela Estação Experimental de Fructicultura de Espirito Santo.

Colher 2.000 kilos de mamona por hectare não é coisa do outro mundo.

E dois mil kilos de mamona valem 1:200$000 e custam ao plantador 300 ou 400 mil réis.

A Directoria de Producção está distribuindo a optima semente que recebeu do sul do país.

Faça uma experiencia. Plante mamona e terá dinheiro facil.

A Directoria de Producção dir-lhe-á como plantar.

Estação Experimental de Alagoinha

Assumiu o cargo de Director o agronomo Renato Gonçalves Martins

Em officio n.º 162, de 22 de novembro corrente, communicou-nos o agronomo Renato Gonçalves Martins a sua posse no cargo de Director da Estação Experimental de Alagoinha, cargo ao qual foi designado por acto do sr. Ministro da Agricultura, datado do dia 9 deste mez.

Ao dr. Gonçalves, que é um dos technico de grande merito do D. N. P. V., do Ministerio, desejamos grande exito no brilhante cargo que agora occupa.

Algodoaes da variedade mocó produzem bem quando são podados antes das primeiras chuvas; limpos com o cultivador; pulverizados com arseniato de chumbo quando atacados de curuquerê. E dão, então, lucros magnificos, lucros que o tornam uma cultura valiosissima.

DISTRIBUIÇÃO GRATUITA DE SEMENTES AOS LAVRADORES POBRES

CONTINUAÇÃO DA DISTRIBUIÇÃO DE SEMENTES DE MILHO E FEIJÃO AOS AGRICULTORES DE CAMPINA GRANDE

NOME	Proprietario	Quant. em litros Milho	Feijão
Maria Vieira	S. José	1	1
Manuel Benedicto	S. José	1	1
José Machado	Santissimo	1	1
Josepha Maria	Campina Grande	1	1
Clementino da Silva	Favella	1	1
Severino Rodrigues	Marinho	1	1
Arlindo Salvino	Lago	1	1
José Silva	Soares	1	1
Severino Ildefonso	Santissimo	1	1
João Alves	Santissimo	1	1
José Pedrosa	S.Ião	1	1
Anna Corinthia	Pedreira	1	1
Antonio Ferreira	Pedreira	1	1
José Silva	Moita	1	1
Amelia de Araujo	Moita	1	1
Manuel Pereira	Pedreira	1	1
Marianna Anna	Campina Grande	1	1
José de Oliveira	Campina Grande	1	1
José Gonçalves	Campina Grande	1	1
Manuel Correia	Pedreira	1	1
Luiza Francisca	Pau Ferro	1	1
Anna Ferreira	Bodocongó	1	1
Manuela da Silva	Bodocongó	1	1
Maria Conceição	Santos	1	1
Maria Luciola	Cacimbas	1	1
José do Nascimento	Cacimbas	1	1
João Francisco	Cacimbas	1	1
Severino Luiz	Massapê	1	1
Domingos Mello	Cuité	1	1
Antonio Joaquim	Marinho	1	1
Antonio Marianno	Porteira de Pedra	1	1
José Francisco	Ligeiro	1	1
Manuel Francisco	Alto Branco	1	1
Manuel Domingos	Ligeiro	1	1
João Baptista	Guabiraba	1	1
Raymunda Palmeira	Três Irmãos	1	1
João José de Sousa	Três Irmãos	1	1
Iracy Maria	Cuité	1	1
Maria da Conceição	Areias	1	1
Sebastiana Araujo	Areias	1	1
Josepha Jacyntho	Estação	1	1
Judith Anisia	Estação	1	1
José Luiz	Estação	1	1
Anna Francisco	Moita	2	1
Maria Josepha	Moita		1
João Bernardo	Moita	3	2
Francisco Vicente	Moita	1	1
Maria Casimiro	Moita	1	1
Severina Casimiro	Castanho	1	1
Manuel Macaco	Castanho	1	1
Pedro Felix da Silva	Castanho	1	1
Josepha da Conceição	Castanho	1	1
João Antonio	Castanho	1	1
Minervina Tavora	Castanho	1	1
Joaquim Antonio	Castanho	1	1
Valentino de Oliveira	Castanho	1	1
Vicente Ramos	V. Grande	1	1
José Gomes	V. Grande	2	2
Basilio Nogueira	V. Grande	1	1
Joventino Lopes	V. Grande	1	1
Edesio Dias	V. Grande	1	1
Arthur Alves	Três Irmãos	1	1
Celestino Benedicto	Cardoso	1	1
Odilon Guimarães	Cardoso	1	1
Manuel Feliciano	Lagôa Sêcca	1	1
João Araujo	Lagôa Sêcca	1	1
Antonio Januario	Lagôa Sêcca	1	1
Almira Conceição	Santissimo	1	1
Maria da Conceição	Santissimo	1	1
José Pedro	Massapê	1	1
João Dias	Baixa de Pão	1	1
Antonio Ovidio	Araçá	1	1
João Seraphim	Cumbe	1	1
Manuel João	Porteira de Pedra	1	1
José Ferreira	Fagundes	1	1
Paesinho Severino	Pão Ferro	3	3
Antonio Victorino	Pão Ferro	2	2
Miguel Nunes	Pão Ferro	2	2
José Sebastião	Massapê		2
José Felix Silva	Fagundes	2	2
José Rodolpho	Castanho	2	2
Severino Moura	Bulandeira	2	1
Bento da Silva	Bulandeira	2	1
Cicero Rodrigues	Bodocongó	2	1
Severina Conceição	Geraldo	2	1
Francisco da Conceição	Varzea Grande	2	1
Pedro Horacio	Castanho	2	1
Martiniano Antonio	Castanho	2	1
Manuel Marques	Castanho	2	1
Manuel André	Ascendino	2	1
Felismino Alexandrino	Ascendino	2	1
Ignacia Galdino	Craibeira	2	1
Anna Maria	Craibeira	2	1
Antonio Gomes	Massapê	2	1
Elizio Ferreira	Calvo	2	1
Maria da Conceição	Estação	2	2
João Antonio	Estação	2	1
José Rodolpho	Castanho	2	2
Sebastião Candido	Alvinho	1	1
Manuel Rufino	Santissimo	1	1
Pedro Barbosa	Campinotes	1	1
Joaquim Genuino	Moita	1	1
João Baptista	Bodocongó	1	1
Francisco Rodrigues	Catolé	1	1
Josepha da Conceição	Balduino	1	1
João Lauro	Guabiraba	2	2
José Miguel	Ligeiro	1	1
João Cabôclo Luiz	Ligeiro	1	1
Albertino Florenço	Cajazeiras	1	1
João Luiz	Conceição	1	1
Irineu João	Baixa de Pão	1	1
Severino Francisco	Jacu'	1	1
Pedro Raymundo	Geraldo	1	1
Manuel Martiniano	Almeida	1	1
Manuel Carlas	Almeida	1	1
Antonio Carlas	Ligeiro	1	1
Odilon de Sousa	Ligeiro	1	1
Silvino da Silva	Timbauba	1	1
Anna Lopes	Moita	1	1
Raquel Nunes	Cardoso	1	1
Elvira Felix	Varzea G.	1	1
Vicente Ferreira	Cacimbas	1	1
Seraphim José	Cacimbas	1	1
Maria Francisco	Santissimo	1	1
Manuel Josino	Cardoso	1	1
Severina Aleixo	Baixa de Pão	1	1
Ignacio Theotonio	Bodocongó	1	1
Orlando Filgueiras	Cardoso	1	1
José Moysés	Prado	1	1
Severino Paulo	Lezeiro	1	1
Maria Izidora	Lezeiro	1	1
Maria Severina	Lezeiro	1	1
Affonso Pereira	Bodocongó	1	1
José de Oliveira	S. José	1	1
José Vicente	Mulandi	1	1
Maria Joaquina	Araçá	1	1
Anna Maria	Alto Branco	1	1
Antonio Soares	Ligeiro	1	1
José Xavier	Jacu'	1	1
Antonio Mario	Cuité	1	1

AUGMENTAM AS AREAS DE PLANTAÇÃO DE ALGODÃO DO BRASIL

E' chamada para o caso a attenção do presidente Roosevelt

WASHINGTON, 15 (*aérea*) — No relatorio que o Departamento de Agricultura apresenta annualmente ao presidente da Republica, o respectivo secretario, sr. Henry A. Wallace chama especialmente a attenção do presidente Roosevelt para o grande augmento das áreas de plantação de algodão no Brasil, mas assignala textualmente que os Estados Unidos "com as suas facilidades excepcionaes para o plantio do algodão, não precisam receiar a concorrencia no mercado mundial do algodão" e accrescenta que a expansão do algodão no Brasil e muitos outros paises, resultou de motivos que não se relacionam nem com os preços nem com a producção de algodão nos Estados Unidos.

Cita como exemplo "o Brasil onde a área de plantio augmentou de 1.700.000 acres em 1929 para ..... 6.400.000 em 1936, sendo que o estimulo para isso, fôram os preços baixos do café. O algodão tornou-se uma alternativa bemvinda para os plantadores de café, mesmo que os preços daquelle producto fôssem extremamente reduzidos, porque a situação do café tornava-se cada vez mais difficil de ser resolvida.

Este factor e mais algumas influencias associadas, parecem ter constituido o motivo principal da expansão algodoeira no Brasil, em proporção muitas vezes maior do que o papel desempanhado pelos preços do algodão na America do Norte, segundo uma analyse levada a effeito pelo Bureau de Economia Agricola".

O relatorio do Departamento de Agricultura, accentuou ainda que o ajustamento das áreas do plantio de algodão nos Estados Unidos, deveria ser flexivel, afim de corresponder ás necessidades que venham a ser impostas pelas mudanças que se verificarem na situação dos mercados interno e mundial.

Quem quer ganhar dinheiro não fica indeciso: planta algodão, mamona, fumo e cebôla pelos methodos aconselhados pela Directoria de Fomento da Producção Vegetal.

Agricultor que não planta algodão pelos processos da Directoria de Producção é agricultor fadado á eterna pobreza.

EXPORTAÇÃO PARAHYBANA DE BATATINHA

Praça exportadora	Mercado comprador	Typo	Kilos
Resumo da parte já publicada			327.020
Campina Grande	João Pessôa	A	1.720
"	"	B	500
"	Recife	Extra	350
"	"	A	4.200
"	"	B	3.550
Esperança	João Pessôa	A	1.250
"	Fortaleza	A	500
"	"	B	1.500
Total até o dia 13 de novembro corrente			340.590

Os agricultores do Ceará e da Bahia já comprehenderam, ha muito tempo, o valor extraordinario da mamona. Por isto a safra destes Estados cresce constantemente, de anno para anno. Se não estivessem ganhando muito não plantariam tanta mamona.

O PROGRAMMA DO NOVO MINISTRO DA AGRICULTURA

Um discurso na Associação Commercial do Rio, sobre o que o sr. Fernando Costa pretende fazer

Publicamos, abaixo, extrahido do "Jornal do Commercio", do Rio, um trecho do discurso que o sr. J. Sousa, pronunciou na Associação Commercial do Rio de aneiro sobre o programma do actual Ministro da Agricultura agronomo Fernando Costa:

"Inicialmente não posso calar a satisfação que nos proporcionou a leitura do discurso programma pronunciado pelo sr. dr. Fernando Costa, na acta de sua posse para o elevado cargo de Ministro da Agricultura, uma das mais importantes pastas governamentaes. A nosso vêr não poderia ser mais acertada a escolha pois s. excia., não é sómente um technico de merecido valor mas, tambem, administrador habil e competente. E igualmente, profundo conhecedor das necessidades inadiaveis da producção agricola, tendo disso dado sobejas provas quando secretario da Agricultura do Govêrno de São Paulo. S. excia. é franco e leal quando escreve: — "precisamos entrar no regimen da methodização do trabalho e da divulgação dos conhecimentos nacionaes da agricultura, fazendo propaganda entre os camponêses e não nos clubs das cidades". E' uma verdade que precisava ser dita por um homem de responsabilidade como s. excia., para que confiemos que as providencias neste sentido pleiteadas por esta Associação e junto ás commissões tabelladoras de preços pelos representantes do commercio, se transformem urgentemente em realidade, por que os seus beneficos effeitos não se farão esperar. S. excia. tem muita razão. No seguinte topico do notavel discurso: "Dizia eu sempre, quando Secretario da Agricultura de São Paulo, que para estudar as nossas leis existiam, no Brasil, milhares de bachareis e para estudar as riquezas do nosso solo e sub-sôlo, possuimos, apenas meia duzia de geologos. E é, entretanto, da terra que sahem todas as riquezas que a industria transforma e o commercio colloca. Com esta multiplicidade de climas e de solo não conseguimos ainda produzir em quantidade, nem aquillo que é necessario ao nosso consumo, pois, continuamos ainda a importar generos, para nossa alimentação num valor superior a um milhão de contos de réis". Este trecho bem revela as convicções de s. excia. e devem calar no espirito dos que reclamam providencias contra tudo sem conhecimento de causa. Depois de referir-se ás vantagens da irrigação, assim se manifesta: Urge resolver igualmente, o problema da educação. O rendimento maximo economico por unidade de superficie deve merecer toda a attenção dos lavradores, pois é sabido que, por exemplo se numa superficie de um alqueire de terra colhemos 40 a 50 arrobas de algodão, essa producção é anti-economica, porque se a adubarmos adequadamente, de accôrdo com as necessidades do terreno, a colheita se elevará a 300 arrobas. E, São Paulo, em uma mesma area que produz 200 milhões de kilos de algodão poder-se ha com a adubação, duplicar essa quantidade. O augmento de producção por unidade de superficie é o unico meio de o agricultor obter lucros compensadores e de entregar sua producção ao consumidor por um preço razoavel. Producção minima por unidade de superficie é o encarecimento do producto é o seu afastamento da concorrencia mundial".

LAVRADORES PARAHYBANOS: — Lembrae-vos da necessidade inadiavel que tendes de produzir mais de uma mercadoria exportavel. Encarae com firmeza e energia o probléma urgente da defesa de vossa economia com a pratica da polycultura. Ao lado do plantio de algodão, que tão bem conheceis, fazei uma cultura igual de mamona. A mamona é mercadoria de preço firme. A sua cultura dá pouco trabalho, pequena despêsa e lucro certo. Pedi optima semente, absolutamente gratuita, á Directoria de Fomento da Producção Vegetal. Ella vos attenderá.

1.º Congresso Brasileiro de Agronomia

Resolveu a Sociedade Brasileira de Agronomia — por proposta do socio Arthur C. Ayres de Hallanda — convocar para meados de 1938 um Congresso de Agronomos que será o II Congresso Brasileiro de Agronomia. A convocação — apoiada pelo 1.º Congresso de Agronomia — é para as datas de 25 de junho a 29 de junho de 1938, na Capital Federal. Ante o brilho e consequente á efficiencia do 1.º Congresso Brasileiro de Agronomia temos a certeza da mais decidida cooperação, neste certamen de todos os engenheiros-agronomos e agronomos nacionaes.

(Continúa no proximo numero)

A DIRECTORIA DE PRODUCÇÃO ESTÁ FORNECENDO, DE GRAÇA, SEMENTE DE MAMONA PARA PLANTIO.

LARGOS HORIZONTES PARA A CULTURA DA MANDIOCA

Já está nas mãos do presidente Getulio Vargas um projecto de lei attinente á obrigatoriedade do pão mixto — Palavras do ministro Fernando Costa e do sr. José Carlos Rangel, superintendente da Federação Paulista das Cooperativas de mandioca

O problema do pão mixto, que vem sendo ha annos ventilado em todo o Brasil, parece agora resolvido em face do projecto de lei que segundo as declarações do ministro da Agricultura, já está nas mãos do presidente Getulio Vargas para receber a necessaria sancção.

Abre-se, desta forma, um largo futuro á cultura da mandioca, que passa a ter uma porcentagem no fabrico do nosso pão de cada dia.

Muitas experiencias procedidas em toda parte demonstraram que a fecula da mandioca associada á farinha de trigo, produz um pão de excellente sabor e muito nutritivo. Isto seria de grande vantagem para a economia nacional pois sabemos quanto nos onera a importação da farinha de trigo estrangeira e com que facilidade podemos produzir a mandioca.

Aqui mesmo na Parahyba temos grandes areas de terras optimas para a mandioca e este vegetal é produzido por toda parte unicamente para a industria da farinha, que é a base da alimentação da maioria dos brasileiros do norte.

O interventor Argemiro de Figueirêdo, com a sua visão clara das necessidades economicas do Estado, procurou, desde o começo do seu governo, incrementar a lavoura da mandioca. Para isso conseguiu a fundação de cooperativas de plantadores de mandioca e traçou o programma de dotar cada uma dessas sociedades de machinario moderno de beneficiamento. Duas dessas installações foram adquiridas. Uma dellas — a de Lagôa Secca, no municipio de Campina Grande — já está sendo montada em um grande predio tambem mandado construir pelo governo, de accordo com o que preceitu'a a technica.

Os trabalhos de edificação e a montagem das installações foram e estão sendo feitos por technicos da Directoria de Fomento da Producção.

Essa e outras fabricas serão os esteios de grandes culturas de mandioca que vão surgindo em todo o Estado, justamente agora que tudo nos indica o soerguimento da lavoura, decorrente da valorização que lhe proporcionará a futura lei.

Tendo conseguido uma entrevista do agronomo Fernando Costa, Ministro da Agricultura, "O Globo", do Rio, diz o seguinte sobre as novas realidades brasileiras, entre as quaes o pão mixto:

"As directrizes que o dr. Fernando Costa pretende imprimir ao Ministerio da Agricultura terão um ponto basico: — acção rapida e pratica na solução dos problemas nacionaes ligados á producção. Diz que se está pondo em contacto com os directores dos diversos serviços e pretende visitar as varias repartições do ministerio para conhecer as suas installações e o seu raio de acção no paiz. Nas palestras que tem mantido com o presidente da Republica tem sido bem focalizado o que deve ser immediatamente atacado. Vae iniciar com intensidade a divulgação de communicados do Ministerio, por intermedio da imprensa, com o fim de despertar maior interesse pelos assumptos agricolas e que possam activar as nossas fontes productoras de riqueza. Conta, para isso, accrescenta, com a bôa vontade, dedicação e o patriotismo da imprensa brasileira, que não negará o seu apoio a essa campanha benefica em prol do resurgimento nacional.

O reporter indaga o que ha de positivo sobre a questão do trigo e do pão mixto. O sr. Fernando Costa responde que o governo está tratando do assumpto. Que a cultura do trigo será intensificada *e o pão mixto será uma realidade em beneficio da economia nacional, já estando em mãos do presidente da Republica um projecto a respeito. Acabára mesmo de conversar sobre o assumpto com dois representantes da lavoura paulista, que tinham tratado da questão do pão mixto com o aproveitamento da fecula de mandioca.*

Relativamente á pesca, o ministro da Agricultura informa que tem estado em contacto com os representantes dos pescadores e espera resolver a questão de um modo pratico, de forma a que possamos, brevemente, deixar de importar sardinhas, bacalhão e outros peixes, que representam milhares de contos da economia nacional.

Falámos ainda ao ministro sobre o tabellamento dos generos, actualmente affecto ao seu ministerio, e sobre a alta que se vem accentuando nos preços da maioria dos productos de primeira necessidade. O sr. Fernando Costa diz que tudo isso são assumptos que elle não deixará de examinar com a maior attenção".

Sobre o mesmo assumpto o "Jornal do Brasil" publicou uma opportuna entrevista do sr. José de Castro Rangel, superintendente da Federação Paulista das Cooperativas de mandioca, que foi ao Rio especialmente para entregar ao actual Ministro da Agricultura um memorial sobre a mandioca e sua industrialização.

Assim falou o sr. Rangel á reportagem daquelle jornal carioca:

RENDIMENTO, RUSTICIDADE, FACILIDADE DE CULTURA DA MANDIOCA

"Por seu alto rendimento, rusticidade, facilidade cultural e resistencia ás pragas, fornece a mandioca a "Unidade Nutritiva" (ou energetica) ao mais baixo custo de producção.

Esse custo é de 3 a 5 vezes menor aos dos seus congeneres, taes como: batatinha, araruta, etc.

A mandioca conserva-se por longos mezes na terra, depois de madura, vantagem essa muito notavel, pois dispensa celeiros. Entretanto, uma vez arrancada, estraga-se facilmente, motivo pelo qual não pode concorrer "in natura" com os demais productos feculentos. Assim, impõe-se a sua rapida industrialização, quer garantindo-se a conservação pela seccagem, quer transformando-se em fecula e outros derivados.

Deste processo resultam innumeras vantagens: padronização do producto; regularização da offerta e procura; alargamento do campo commercial, já pela possibilidade de novas applicações, já pela da exportação; estabilização dos preços e, finalmente, pelo alargamento do seu horizonte economico.

AS SOCIEDADES COOPERATIVISTAS

E, a melhor maneira de se organizar essa promissora cultura, bem como a sua consequente industrialização é por meio de sociedades cooperativistas, organizadas em cooperativas regionaes, no interior e que, produzindo a materia prima a ser remettida a uma usina central que será o poder regulador da producção fazendo tambem a parte industrial como a commercial, será o centro orientador dos negocios de todos os seus associados.

SUGGESTÕES PARA A LEI SOBRE O CONSUMO DA FARINHA DE MANDIOCA PANIFICADA

Com a devida venia, suggerimos que a lei para o consumo da farinha de mandioca panificavel, seja, de preferencia, consumida das sociedades cooperativistas e estejam organizadas nas medidas seguintes:

a) — Cooperativas regionaes organizadas no interior, com seccadores apropriados, produzindo as raspas de mandioca que será a materia prima a ser remettida para a uzina central; b) — Uma uzina central, em condições de receber a materia prima dos seus associados, para em conjuncto industrializar o producto (raspas de mandioca), fazendo typos uniformes de farinha, factor importante para o completo exito de quaesquer tentativas serias nesse sentido; c) — Manter technicos, bem como laboratorios para analyses que determinarão o theor do amido e seu gráu de humidade das raspas recebidas dos cooperadores, factor esse indispensavel para a boa conservação do producto.

Ainda, com a devida venia, tomamos a liberdade de fazer mais algumas suggestões ao sr. Ministro da Agricultura, do modo por que pensamos deva ser feita essa mistura de farinha de mandioca panificavel, assumpto esse que estamos estudando ha longos annos e que nos parece opportuno esplanal-o aqui, de modo a evitar que a lei a ser votada venha a não corresponder aos fins desejados".

Depois de interessantes considerações sobre a referida lei, o sr. Castro Rangel disse-nos:

"A lei deverá permittir a organização da lavoura, bem como da industria, porque, sabendo-se que existe um mercado certo, todos plantarão e produzirão, na certeza de que os seus esforços serão recompensados e não inutilizados pelos especuladores, porque, organizados em cooperativas sabem que terão seus direitos assegurados por leis que garantem a preferencia do consumo dos seus productos.

Para tanto, é necessaria que fique desde logo estabelecida uma qualidade de fecula, para que os interessados possam, immediatamente, dedicar-se á cultura intensiva, bem como organizar a parte industrial.

Uma lei que vier estabelecer o consumo de diversas feculas seria uma lei inoperante, e ao mesmo tempo armará os especuladores de armas terriveis, porque a diversidade de feculas daria em consequencia a diversidade de pão, e como não ha paladar que se possa habituar com um pão differente todos os dias, a lei seria de inicio burlada. O mais razoavel é que se estabeleça o consumo da melhor fecula, não se prohibindo, porem, nenhuma outra, que, em caso de emergencia, possa ser consumida.

CONCLUSÃO

Pela rapida exposição que acabo de fazer, poderá ser uma esplendida realidade se o Govêrno criar leis sábias, dando consumo á farinha de mandioca panificavel e amparando com medidas necessarias de financiamento os agricultores, evitando assim que o capital judeu, dentro em pouco absorva mais essa promissora industria, transferindo para o estrangeiro e para os seus cofres já empanturrados, o lucro e o ouro que de direito pertencem aos menos favorecidos da fortuna que, tendo tudo, não tenham nada, pois lhes falta o essencial: o dinheiro.

Portanto, se o nosso Govêrno, ao par da lei de consumo não favorecer o credito agricola, a nossa organização será mais um grande sonho que passará como tantas outras tentativas honestas, para desapparecer na voragem dos tempos".

Cooperativa de beneficio e venda de mandioca de Lagôa Sêcca

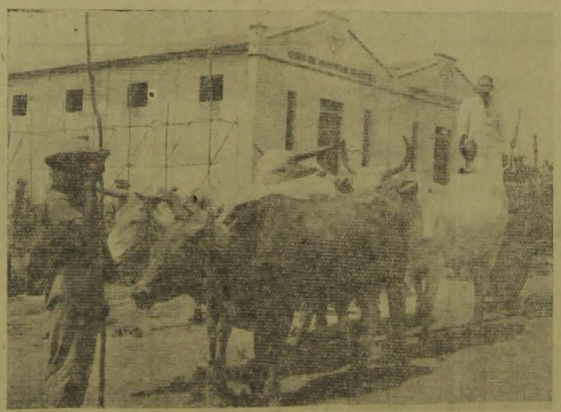

O Interventor Argemiro de Figueirêdo, pondo em pratica o seu grande programma de soerguimento economico, vem adquirindo machinismos e construindo predios para o beneficiamento dos nossos productos cujo plantio precisa ser incrementado. O predio que vemos acima, e que será inaugurado em janeiro proximo, vae ser a séde e a usina da cooperativa de beneficiamento e venda de mandioca de Lagôa Sêcca, districto de Campina Grande. Será a 2.ª usina adquirida pelo Govêrno para pagamento a longo prazo por parte de associações cooperativas.

NOTICIAS AGRICOLAS E ECONOMICAS

O Serviço Scientifico do Algodão do Estado de São Paulo vendeu em outubro ultimo 142.252 saccos de sementes de algodão, que, sommadas as 213.836 saccas, vendidas nos mêses de julho, agosto e setembro, perfazem um total de 456.088.

Dos 262 municipios em que o Estado de São Paulo se acha dividido o Serviço Scientifico do Algodão, já vendeu, até 31 de outubro ultimo sementes de algodão a 232 municipios.

Destacam-se na acquisição de sementes, os 10 seguintes municipios: Marilia, com 31.365 saccas; Campinas, com 16.365 saccas; Bauru', com 11.016 saccas; Presidente Prudente, com 10.948 saccas; Avaré, com 10.815 saccas.

—

FUMOS E FRUCTAS BRASILEIRAS EM EXPOSIÇÃO EM BERLIM

BERLIM, 15 (U. P.) — Nos escriptorios da propaganda official do Brasil fôram exhibidas amostras de tabaco e fructas brasileiras. Entre as centenas de visitantes notaram-se funccionarios da embaixada do Brasil e dos ministerios do Exterior e da Economia.

O coronel Gaelzer Netto, que é o chefe da propaganda do Brasil, falou ligeiramente referindo-se á nova Constituição do seu país. Declarou elle: "Felizmente ha agora no Rio de Janeiro um govêrno forte, capaz de destruir o comunismo. Esperamos que a mudança de govêrno contribua para melhorar as relações economicas entre o Brasil e a Allemanha."

Quem quer ganhar dinheiro não fica indeciso: planta algodão, mamona, fumo e cebôla pelos methodos aconselhados pela Directoria de Fomento da Producção Vegetal.

COLLAÇÃO DE GRÁO

DOS NOVOS TECHNICOS DA ESCOLA DE AGRONOMIA E PECUARIA DE PASSA - QUATRO

Representou o paranympho, agronomo Pimentel Gomes, o dr. Ruy Wagner, director da Escola

Já é bem conhecida entre nós a Escola de Agricultura e Pecuaria de Passa Quatro, em Minas Geraes. E os seus alumnos, na maioria rapazes pobres que começaram conseguindo os primeiros logares nos patronatos agricolas e que para lá têm ido estudar ás expensas do Govêrno Federal, são moços que formaram o seu espirito para attingir o fim collimado, galgando, na carreira que abraçaram, o renome justo dos que se dedicam a uma causa com enthusiasmo, com intelligencia e comprehensão.

A turma de agronomos e agrimensores de 1937 pela Escola de Passa-Quatro collou gráu domingo, 28 de outubro. Foi seu paranympho o agronomo Pimentel Gmes, representado pelo dr. Ruy Wagner, director da Escola.

A collação de gráu foi abrilhantada com uma grande solennidade e obedeceu ao seguinte programma:

A's 7,30 horas — Missa em acção de graças, na Matriz de Passa Quatro.

A's 9,30 horas — Plantio de um bosque na Fazenda da Varzea Grande, falando nessa occasião o agronomo Helio de Oliveira.

A's 15,30 horas — Sessão solenne de collação de gráu, no salão do Gremio Litterario dos Amigos de Passa Quatro. Falaram nesta occasião, o dr. Ruy Wagner, director da Escola, em nome do paranympho, dr. Pimentel Gomes; o orador official da turma, agronomo Wanderbilt Duarte de Barros e o agronomo Nady Bastos Genú.

A's 20,30 horas — Baile offerecido pelos novos diplomados, no salão do Gremio Litterario dos Amigos de Passa Quatro, aos seus convidados.

OS NOVOS TECHNICOS

São os seguintes os technicos recem-formados em Passa-Quatro:

Engenheiros agronomos Julio Ferreira De Lima, Jaceguay Martins, Romão Luiz Sol, Joaquim Rodrigues Lopes, Heitor Pedro Soares, Ivo Ferreira Ramos, Arthur Natividade Seabra, Juvenal Costa, Wanderbelt Duarte de Barros, Helio de Oliveira, Nady Bastos Genú, Benedicto Arlindo Bento, David Thuchischmid Nadler.

Engenheiros agrimensores Jarbas Campos Arantes, Francisco Palm Telles, Chaga Bouhid, Oswaldo Silva, Miguel Antonio Tiburcio, Alvino Alvim Rabello.

Plante mamona. Plante cebôla. Quem tem muita terra e quer ganhar dinheiro com pouco trabalho, planta mamona. Quem tem pouca terra e quer ganhar muito dinheiro trabalhando com gosto e cuidado, planta cebôla. A Directoria de Producção dir-lhe-á como plantar e dar-lhe-á a semente necessaria.

As terras do Nordéste do Brasil precisam principalmente de irrigação.

Difficil é encontrar-se uma propriedade em que não seja possivel fazer alguma coisa neste sentido. A Directoria de Producção organiza, quando solicitada, planos de irrigação, em regra modicos, perfeitamente ao alcance dos agricultores. Presentemente faz um serviço de irrigação, em cooperação, no engenho "Mucuta", municipio de Santa Rita.

O DINHEIRO FACILITA A VIDA. UM PLANTIO DE MAMONA DA' DINHEIRO. FACILITE A SUA VIDA PLANTANDO MAMONA. VENHA BUSCAR A SEMENTE NA DIRECTORIA DE PRODUCÇÃO.