DIARIO MATUTINO

Administração, Redação e Oficinas
Edifício da Imprensa Oficial, rua Duque de Caxias

TELEFONES:
Redação 1145 — Gerência 1211

A União

PATRIMONIO DO ESTADO

ASSINATURAS NO ESTADO

Anual .. .. Cr$ 200,00
Semestral .. .. Cr$ 120,00

NUMERO AVULSO

Capital .. .. Cr$ 1,00
Interior .. .. Cr$ 1,20

Ano LIX — N.º 269 | João Pessoa — Paraíba | Domingo, 2 de dezembro de 1951

ATOS DO GOVERNO FEDERAL

RIO, 1 (M) — O presidente da República assinou os seguintes decretos:

Na pasta da AGRICULTURA — Declarando caúcho o decreto n. 13.409, de 15 de setembro de 1943 que autorizou a Companhia Carbonífera Paraná-São Paulo a lavrar jazida de carvão mineral no lugar denominado Espigão Alto, distrito de Caeté, município de São Jeronimo, Estado do Paraná, autorizando os cidadãos brasileiros — Joaquim Vicente de Castro a pesquisar minerio de manganês, cassiterita e associados no municipio de Rezende Costa, Minas Gerais; Jacyro Faury a lavrar caulim, no município de Mogi das Cruzes, São Paulo; Gabriel Caúla Soares e Domingos [illegible] licença a lavrar caulim, no município de Juiz de Fora; autorizando as empresas — Mineração Manoel Nunes Ltda. a lavrar caulim e associados no município de S. Paulo, Estado de São Paulo, e a Mineração Industrial Reunidas Ibirité a lavrar dolomita e associados no município de Betim, Minas Gerais. Na pasta da JUSTIÇA — Comutando as penas a que foram condenados: José Alonso de Oliveira, por acordão do extinto Tribunal de Apelação do Estado da Paraíba, para dois anos de reclusão; José Floriano, por sentença do juiz Direito da comarca de Santa Rita do Sapucaí, Minas Gerais, para dois anos de reclusão; José Borges Filho, por sentença de juiz de Direito da comarca de Votuporanga, São Paulo, para dois

A EXPORTAÇÃO DO CAFE' PAULISTA

Extinção do monopolio da borracha

S. PAULO, 1 (M) — Conferenciaram demoradamente com o governador Lucas Garcez os representantes de varias entidades ligadas ao comercio do café, em Santos. O governador declarou que tem mantido com as autoridades federais entendimentos a respeito da praça de café de Santos, e que está atento á situação. Prosseguiu o governador paulista em seus contactos com as autoridades federais, com o objetivo de defesa dos legitimos interesses do nosso principal produto de exportação.

BELEM, 1 (M) — O Conselho Consultivo do Banco da Borracha continúa reunido, aprovou uma recomendação para a extinção do monopolio da borracha pelo referido banco.

Uma comissão viajará num avião da "Belterra", de acordo com autorização do ministro da Agricultura, afim de fazer o levantamento das possibilidades de exploração comercial da produção da borracha naquela região.

POLITICA NACIONAL

Continuam os rumores de reforma ministerial — Indicado o nome do sr. Osvaldo Aranha para a pasta da Fazenda — O sr. Lima Cavalcanti romperá com a UDN — O sr. Brochádo da Rocha defende-se dos seus acusadores — Alteração nas secretarias do Govêrno do Paraná

RIO, 1 (M) — Os rumores de reforma ministerial entraram em fase de apresentação de nomes para ocupar as pastas.

Depois do sr. Edson Passos, indicado para o Ministério da Viação segundo o "Diario Carioca", surgiram ao mesmo tempo dois nomes para o Ministério da Fazenda, os srs. Osvaldo Aranha e Manhães Barreto. Pessoas ligadas aos dois procures confidenciaram terem eles recebido o convite do presidente da República.

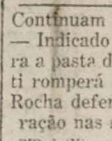

Romperá

RIO, 1 (M) — O deputado pernambucano Lima Cavalcanti que romperá com a UDN por ter sido preterido de representar o Brasil participando da delegação brasileira á ONU, em Paris.

Almoço politico

RIO, 1 (M) — Os deputados da UDN do Estado do Rio e Minas ofereceram um almoço ao novo representante de São Paulo, sr. Cousa Noschese.

A nota de destaque da reunião foi a presença do deputado Mauro

(Conclue na 8.ª pag.)

GRANDE PARTIDA DE ONIBUS PARA O BRASIL

480 chassis serão importados

RIO, 1 (M) — Alguns países da America Latina encomendaram à firma Leyland Motors, do norte da Inglaterra, uma grande partida de veiculos, no valor total de 10 milhões de libras. Esses veiculos, representam 2296 chassis do novo ônibus "Royal Tiger", que tão grande procura vem tendo nos mercados internacionais. Do volume total, cerca de 484 chassis se destinam ao Brasil e 900 outros ônibus atribui essa grande encomenda, feita pela America Latina, a três fatores de relevância: preço razoavel, desenho dos veiculos adequado às condições climatericas e extrema economia de combustivel.

Uma melhor assistencia aos trabalhadores

Preconisa o sr. Segadas Viana, como meio de deter a onda comunista — União dos empregadores ao lado do govêrno — Estabelecimento de uma união com as classes operárias

RIO, 1 (M) — O ministro do Trabalho falando perante os membros do Conselho Nacional do SENAI, declarou que os empregadores devem unir-se ao povo em torno do governo e ao lado das classes trabalhadoras, porque somente formando um bloco solido, poderão resistir á avalanche vermelha que cada dia ameaça a instituição nacional.

Após visitarem o presidente Getúlio Vargas, os dirigentes do SENAI reuniram-se no gabinete do ministro do Trabalho, para o encerramento de uma convenção, quando então o sr. Segadas Viana fez essa palpitante observação.

Além de alertar as classes patronais de todo o país, visando o estabelecimento de uma união com as classes operarias, o sr. Segadas Viana afirmou ainda que essas hostes desagregadoras estavam levantando nuvens sombrias para conturbar a mente dos trabalhadores, conclitando, então, os empregadores para uma união ao lado do governo, numa obra de maior assistencia aos trabalhadores, como forma de deter o comunismo que toma pé e se avoluma cada dia."

Recebidos pelo presidente Vargas

RIO, 1 (M) — Os representantes do SENAI foram recebidos pelo presidente Getúlio Vargas e depois estiveram no Ministerio do Trabalho, quando o sr. Segadas Viana fez importante discurso, orientando-os para uma melhor assistencia aos trabalhadores, como unico meio de se deter a onda comunista.

DEFENDE-SE O PREFEITO DE TEREZINA

Não há tuberculosos na Prefeitura

RIO, 1 (M) — O Prefeito de Terezina, sr. João Mendes Olimpio dirigiu o seguinte telegrama à direção da "Agencia Meridional": "No intuito de restabelecer a verdade dos fatos, venho informar-lhe que inteiramente falsas as noticias veiculadas pelos jornais e emissoras segundo as quais estariam atacados de tuberculose pulmonar 32 funcionários municipais phaulenses, correspondendo a um terço total dos mesmos.

Seguindo a norma higienica de trabalho, foi deliberado submeter ao exame radiologico todo o pessoal do serviço municipal. Até o momento porem não foi constatado nenhum caso de tuberculose entre os que se submeteram aos ditos exames.

EM VIGOR A HORA DE VERÃO

RIO, 1 (M) — Entrou em vigor hoje, a partir da hora 0, o horario de verão. Todos os relogios da capital da Republica adiantaram uma hora.

A situação do Trigo no País

Entrevista coletiva concedida á imprensa carioca pelo ministro da Agricultura — A situação do trigo

RIO, 1 ("A União") — Em entrevista coletiva concedida, á imprensa, o ministro João Cleofas teve oportunidade de abordar, de um modo geral, a situação do trigo no país. Interrogado por vários jornalistas, o ministro demonstrara que nada ha escapava sôbre o assunto.

Focalisou, sobretudo, que dentro de quinze dias fará a entrega ao presidente Vargas de um minucioso relatorio, contendo demorado estudo feito sobre os problemas agricolas nacionais. Particularizando o caso da falta de trigo, o ministro salientou que a crise se agravou com a sêca, tambem verificada na Argentina, acrescentando, segundo informação oficial hoje recebida, que a Argentina acaba de suspender os embarcues de trigo para os mêses de dezembro e janeiro próximos. Para ..... 1952, a estimativa é de uma importação maxima de 300 mil toneladas. Por aí se pode avaliar a gravidade da situação. Prisoni que a situação mundial do trigo não é lisonjeira. A Argentina, nosso principal fornecedor, não poderá fornecer um milhão e pouco de toneladas de que precisamos, visto sua safra de trigo ter sido duramente castigada pela sêca. Suas disponibilidades para exportação diminuiram, tambem, em virtude do aumento do consumo interno. Teremos que recorrer a outras fontes exportadoras.

Pelo acordo internacional do trigo, temos uma cota fixa de .. 360.000 toneladas de procedencia norte-americana. A safra atual do país poderá nos oferecer 300 mil. O consumo brasileiro é calculado em um milhão e oitocentas mil toneladas. Em 51, importamos da Argentina 990 mil toneladas de trigo em grão.

O consumo, sendo de um milhão e oitocentos mil a dois milhões de toneladas, teriamos de ir buscar noutras fontes cerca de um milhão de toneladas. Como isso é impossivel, a Comissão Consultiva do Trigo do Ministerio das Relações Exteriores, que estudou o assunto, propôs a mistura de farinhas panificaveis em todo o país, como se sabe, desde 46 vem sendo feita, no Distrito Federal e em São Paulo, na base de cinco por cento, de raspa de mandioca. Tal mistura, que poderá elevar-se até dose por cento, será feita "de modo a não prejudicar a panificação e de acordo com os recursos disponiveis de trigo".

Pelo exposto, verifica-se, desde logo, a imperiosa necessidade de aumentar urgentemente nossa produção. Do contrario, teremos forçosamente, e dentro em breve de sofrer as mesmas restrições do mesmo malores do que aquelas que tivemos de suportar no periodo do após guerra, quando a mistura chegou a elevar-se até vinte por cento.

Falou, ainda, o ministro João Cleofas sobre adubos referindo-se ao trabalho que está sendo feito pelo Ministerio da Agricultura no Recife, onde se descobriu uma mina de fosfatos, junto ao forno da sal. Varios técnicos do Ministerio se prontificaram a responder às perguntas dos jornalistas e mais de uma vez foram ouvidas declarações, por parte do secretario da Agricultura do Paraná, que mostrou qual a situação do trigo no seu Estado.

O sr. João Cleofas terminou apelando para a imprensa brasileira, no sentido de esclarecer o público sobre a necessidade e urgencia das medidas sugeridas pelo presidente Vargas, auxiliando-o a levar avante o seu objetivo, que é o maior interesse para a economia nacional. Solicitou, tambem aos proprios jornalistas, que colaborassem com o chefe da nação no seu esforço pela melhoria das condições de nossa economia tri-

(Conclue na 8.ª pag.)

MELHOROU O COMERCIO ANGLO-BRASILEIRO NO ULTIMO SEMESTRE

RIO, 1 (M) — Segundo as indicações das estatisticas referentes ao primeiro semestre do ano, espera-se que o comercio, entre a Grã-Bretanha e o Brasil, atinja, no decorrer dos doze mêses de 1951, o valor total de 100 milhões de libras, nas duas direções. Um relatorio, publicado em Londres, revelou que as transações realizadas, entre os dois países, no semestre passado, elevaram-se a um total de 50 milhões de libras, ou sejam 25 milhões de libras, para cada uma das partes.

As exportações de maquinas britanicas para o Brasil, durante o periodo em revista, foram superiores em 40 % às do primeiro semestre de 1950, perfazendo um total de 7 milhões de libras, contra 5 milhões registrados no ano passado. O algodão colocou-se como a maior exportação brasileira para o mercado britanico, atingindo o valor aproximado de 9 milhões de libras, para a primeira metade do ano, contra aproximadamente 7 milhões exportados, em igual periodo, no ano passado.

Em relação ao item "maquinario", os equipamentos para fabricas de tecidos ocuparam o primeiro lugar, com um valor de, aproximadamente, 2 milhões de libras, para o primeiro semestre, ou sejam quasi 500 mil libras acima das vendas de .. 1950, constituindo a segunda das maiores exportações britanicas desse genero. A Grã-Bretanha, igualmente, quasi duplicou as suas exportações de equipamentos eletricos, tendo, tambem, aumentado as suas

(Conclue na 6ª pag.)

SEGUIU PARA O PARAGUAI O GENERAL AMERICANO FREIRE

RIO, 1 (A UNIÃO) — Via aérea segue, amanhã, para Assunção, onde assumirá o chefia da representação diplomatica do Brasil no Paraguai, o general Americano Freire, que exercerá, até há pouco, o comando da Sétima Região Militar.

GAL. AMERICANO FREIRE

O embarque do general Americano se dará às sete horas.

O sr. Danton Coelho ocuparia o Ministerio da Agricultura

Um elemento da UDN mineira para o ministerio da Educação e Saúde — Prorrogação dos mandatos das comissões executivas

BELÓ HORIZONTE, 1 (M) — A respeito das negociações empreendidas pelo sr. Danton Coelho com o sr. Franzem Lima, este declarou: "Toda conversa tem resposta concreta, que dependerá de um pronunciamento do partido.

Entretanto, estou em condições de voltar ao assunto com o lider trabalhista, pois recolhi o pronunciamento de todas as correntes de meu partido. Oportunamente levarei o pensamento da UDN de Minas ao conhecimento do sr. Danton Coelho.

Na sessão semanal da UDN, assentou-se uma reunião das bancadas estadual e federal para tratar de um entendimento.

Os srs. Danton Coelho e Franzem Lima ressaltaram a reestruturação do partido, ante a prorrogação dos mandatos das comissões executivas, que serão os assuntos principais da reunião que deverá ser marcada pelos membros da bancada federal, que tomarão conhecimento do assunto após o regresso do sr. Leopoldo Maciel.

Acredita-se que a direção da U. D. N. fará sentir ao sr. Danton Coelho que o partido não negará o seu apoio a qualquer medida com o objetivo de interesse nacional e no sentido da melhoria de condições de vida do povo.

Danton Coelho

RIO, 1 (M) — A chegada do sr. Ademar de Barros segundo divulga-se incentivará os entendimentos para a reorganização ministerial, que estará dentro de trinta dias.

Os udenistas mineiros deverão indicar qual elemento seu que deverá ocupar o Ministerio da Educação, dependendo no entanto, dos entendimentos com os seus correligionários capitaneados pelo sr. Juracl Macalhães.

O PTB terá mais um elemento no governo e o sr. Danton Coelho ocuparia o Ministerio da Agricultura, substituindo o sr. João Cleofas.

Parêde dos mineiros em Santa Catarina

O Delegado do Trabalho observará os aspectos da gréve — Reclamação da "Leopoldina Railway" á Justiça do Trabalho

FLORIANOPOLIS, 1 (M) — Noticias de Crescituma, informam que os mineiros de algumas companhias carboníferas encontram-se em greve.

Até hoje a parede é parcial. Gesuino Parr o local o delegado do Ministerio do Trabalho, afim de verificar os aspectos da greve e tomar varias providencias.

Reclamação

RIO, 1 (M) — "A Leopoldina Railway" recorreu ao Ministerio do Trabalho contra a medida do Banco do Brasil que estabelece a cobrança de dez por cento sobre o recolhimento dos atrazos feitos.

A ferrovia pretende recolher àquele estabelecimento o imposto sindical relativo ao ano de 1951 que atinge a cerca de um milhão de cruzeiros, mas não quiz se submeter a cobrança de dez por cento de acrescimo.

Melhora a situação de Ribeirão das Lages

Aumenta o nivel da represa — Continuam as medidas de racionamento — Janot Pacheco convidado para fazer chover na Bahia

RIO, 1 (M) — O nivel da represa de Ribeirão das Lages subiu mais sete centimetros de ontem para hoje, esperando-se que suba um pouco mais, apesar de ter cessado as chuvas na area do Paraíba.

E' que as aguas que alimentam a represa aumentaram consideravelmente nos últimos dias. As autoridades entretanto, conquanto salientam que melhorou consideravelmente a situação geral, prosseguem aconselhando a máxima economia, enquanto continuam as medidas de racionamento.

Janot Pacheco fará chover na Bahia

RIO, 1 (M) — O engenheiro Janot Pacheco foi contratado pelo governo da Bahia para fazer chover nas zonas flageladas pelas sêcas.

A capacidade do sr. Janot Pacheco fazer chover é muito discutida pelos técnicos sendo entretanto a maioria das opiniões favoraveis.

Sobe o nivel das aguas

RIO, 1 ("A União") — As últimas noticias procedentes de Ribeirão das Lages informam que o nivel das aguas da represa aumentou, ontem, de mais doze centimetros. Assim o aumento geral do nivel da represa, ocasionado pelas últimas chuvas, atingiu a noventa centimetros.

LEIA NESTA EDIÇÃO

2ª PAGINA — Pelas ruas da cidade — Passe aqui às 4 ... — 3ª PAGINA — Atuação das Nações Unidas, atravez do FISI, em beneficio de mães e crianças nordestinas — Escola de Aeronomia do Nordeste — Plano de Urbanização de Campina Grande — A visita à Paraíba, da sra. Eunice Weaver — O cincoentenário de José Lins do Rêgo — Prefeitura da Capital — 4ª PAGINA — Personalidades e Fatos — Topicos — Gilberto Freyre — Vicente Luna e Clifford Mac Millan — 5ª PAGINA — O vice-governador João Fernandes de Lima inaugurou melhoramentos públicos em Mamanguape — Notas de Arte — Faculdade de Medicina da Paraíba — Festa de N. Sª da Conceição — 7ª PAGINA — Esportes.

EDIÇÃO DE HOJE 12 PÁGINAS

1 CRUZEIRO

8 — Queiram ou não queiram os incredulos e os derrotistas, a pavimentação da cidade, dentro de algum tempo, será uma realidade.

REGISTO

ENLACE ALBUQUERQUE VASCONCELOS — GAMA BATISTA

Dois flagrantes tomados, ontem, no enlace do escritor Juarez Batista, diretor de A UNIÃO, com a senhorita Lygia Albuquerque Vasconcelos, vendo-se, ao alto, um detalhe da ceremonia religiosa, oficiada pelo mons. Pedro Anisio; em baixo, os recem-casados, quando partiam o bolo nupcial, tendo ao lado os paraninfos, vice-governador João Fernandes de Lima e deputado Ivan Bichara Sobreira, Presidente da Assembleia Legislativa — (Fotos Hudson).

Constituiu um acontecimento de realce na sociedade o enlace matrimonial, ontem, da senhorita Lygia Albuquerque Vasconcelos, filha do sr. Natanael Vasconcelos, nome de projeção em nossos classes conservadores, com o escritor Juarez da Gama Batista, diretor de A UNIÃO e do Departamento de Publicidade. A ceremonia, civil e religiosa, foi realizada na residência da familia da noiva, à avenida Camilo de Holanda, 19, notando-se a presença, entre outras pessoas de destaque, do vice-governador João Fernandes de Lima e esposa; deputado Ivan Bichara Sobreira, Presidente da Assembléia Legislativa, e esposa; Coronel Adaucto Castello Branco, Comandante do 15° R. I. e da Guarnição Federal; Comandante Herick Marques Caminha, Capitão dos Portos, e esposa; drs. Julio Rique, João Latisia de Souza e Mario Moacir Porto, juizes de direito; dr. Miranda Freire e esposa; sr. Heytor Gusmão e familia; drs. Mario da Gama e Melo, Aurelio Albuquerque, Ladislau Porto, Ivaldo Falconi, Francisco Porto, Vicente Luna, Mario Santa Cruz; deputado Ramiro Fernandes; outros amigos do escritor Juarez Batista, inclusive jornalistas e redatores deste jornal e convidados da familia Natanael Vasconcelos, além de senhoras e senhoritas do nosso meio social. As 17 horas, teve inicio o áto civil, presidido pelo juiz dr. João Batista de Souza, assistido pelo escrivão Sebastião Bastos; e, após, assistiu-se à ceremonia religiosa que teve lugar em altar próprio, armado na residencia da familia, sendo celebrante o mons. dr. Pedro Anisio, vigário da Catedral Metropolitana. Paraninfaram o noivo o exmo. governador José Américo de Almeida e esposa, que se encontrando presentemente no Rio, se fizeram representar pelo sr. José Américo de Almeida Filho e esposa; Deputado Ivan Bichara Sobreira e esposa; dr. Ladislau Porto e esposa e dr. Mario Moacir Porto e esposa. Foram paraninfos da noiva o exmo. vice-governador João Fernandes de Lima e esposa; exma. sra. Zaida Gama Batista e filho, dr. Bento da Gama Batista; sr. Natanael Vasconcelos e esposa; dr. Francisco Porto e senhorita Ivanise Vasconcelos. Aos convidados, tanto e escritor Juarez Batista, como a familia Natanael Vasconcelos ofereceram uma recepção das mais distintas e cordiais, sendo os jovens nubentes homenageados pelo grande número de pessoas representativas que ali compareceram. O vice-governador João Fernandes de Lima fez-se acompanhar do Assistente Militar do Govêrno, Tenente-Coronel Manuel Ramalho. O sr. e sra. Juarez da Gama Batista veem recebendo muitas mensagens de felicitações.

ANIVERSARIOS:
Fazem anos hoje:

— O jovem Manuel de Fran

"A UNIÃO"

Patrimônio do Estado

Fundado em 1892

Diretor:
JUAREZ BATISTA

Redator-Chefe:
WILSON MADRUGA

Secretário:
MILTON CHAVES

Gerente:
ODEMAR GOMES

Telefones:
Redação 1145
Gerencia 1211

Redação, Administração e Oficinas — Edifício da Imprensa Oficial — Rua Duque de Caxias — J. Pessoa

Cobradores autorizados:
Capital — JANUÁRIO BARRETO — Interior — PEDRO HENRIQUES

ça, filho do sr. Luiz de França, residentes nesta capital.

— A menina Marinalva, filha do sr. Francisco Guimarães, do comercio desta praça.

— O jovem Aluizio Carneiro da Cunha.

— O sr. Bibiano José do Nascimento, artista, residente nesta capital.

— O menino Tyrone, filho do sr. Severino Soares da Silva e de sua esposa, sra. Isabel Soares Santos.

— A srta. Maria da Penha Alves, filha do sr. Francisco Honorio, comerciante residente nesta cidade.

— O sr. José Paulo de Carvalho, do comercio desta praça.

— O sr. João Cardoso da Silva, diretor do "Esporte Clube Ciclista" e auxiliar do comercio desta cidade.

— O sr. Eduardo Augusto de Oliveira, linotipista desta fôlha.

Farão anos amanhã:

— O sr. Severino Augusto de Oliveira, funcionário público aposentado.

— A srta. Ivonete Alves Chacon, aluna do Ginásio de N. Senhora de Lourdes, e filha do sr. José Alves Sobrinho, comerciante nesta praça.

— O menino Rui, filho do sr. Deusdedit de Vasconcelos Leitão, funcionario do DCPAP e de sua esposa, sra. Maria José Cesar de Vasconcelos, residentes nesta cidade.

— A menina Maria Tereza, filha do sr. João de Souza Coutinho, técnico do Laboratório de Assistencia aos Psicopatas.

— A srta. Maria das Neves Pinho Mendes, filha do sr. Damião Mendes, funcionário da Secretaria das Finanças e de sua esposa, sra. Laura Pinho Mendes.

— A srta. Elizonete Vieira de Barros, filha do sr. João Vieira de Barros e de sua esposa, sra. Espinola Vieira de Barros, residentes nesta cidade.

— O sr. Francisco Xavier Brandão, artista nesta cidade.

— A sra. Nicolina Marsicano Chagas, esposa do sr. Abilio Chagas, funcionário dos Correios e Telegrafos, nesta capital.

Noivados:

MENEZES SÁ-MARINHO — Com a srta. Tereza Cristina de Menezes Sá, filha do sr. Hermes Galvão de Sá, alto funcionário do Banco do Brasil nesta capital e de sua exma. esposa, sra. Rosilda Menezes Sá, acaba de contratar casamento o academico Hildman Marinho, aluno do 4° ano da Faculdade de Direito da Universidade do Recife. Os jovens prometidos são pessoas de destaque da nosso sociedade e veem recebendo pelo motivo, muitas felicitações. A srta. Tereza Cristina de Menezes Sá é neta do sr. Antonio Mendes Ribeiro, proprietario nesta cidade e do nosso confrade dr. J. Meira de Menezes.

Contrataram casamento no dia 25, nesta capital a srta. Yêda Marinho Moura, filha do sr. Claudino Moura, agente da Loteria Federal do Brasil, neste Estado, e de sua esposa, sra. Stella Marinho Moura, e o sr. Luiz Gonzaga Teixeira de Carvalho, do alto comercio desta praça.

Os noivos que são pessoas bastante relacionadas, vêm recebendo muitas felicitações.

Casamentos:

Realizou-se, ontem, nesta Capital, o enlace matrimonial da srta. Maria das Neves Araújo, filha do sr. Antonio Freire de Araújo e de sua esposa, sra. Maria Emilia de Araújo, já falecida, e o sr. Jorge de Brito Ramalho, Sub-Chefe da Secção de Contabilidade da Secretaria do Interior e Segurança Pública.

Testemunharam o ato civil por parte da noiva, o Dr. Paulo Cabral e esposa e o dr. Serafim Rodriguez Martinez e esposa. Pelo noivo, o sr. Odemar Nacre Gomes e sra. Cremilda Leite Gomes, representados por pessoas de dr. Dias Gomes e esposa, e o dr. Oscar de Castro e esposa.

A cerimonia religiosa, que se efetuou na residencia dos noivos, foi oficiada pelo Mons. Pedro Anisio. Foram padrinhos da noiva, o sr. Newton Monteiro e esposa, e o sr. Adalberto Silva e esposa. Por parte do noivo, sr. Carlos de Carvalho Pinto e esposa, e o sr. José Martiniano Filho e esposa.

Almeida-Barbosa Leite — Realizou-se ontem, nesta cidade, às 10 horas, na Igreja do Rosário, o enlace matrimonial da srta. Dirce de Almeida, filha do sr. Hermenegildo de Almeida, funcionário do Departamento de Saúde Pública, e de sua esposa, sra. Lulia Carvalho de Almeida, já falecida, com o senhor Paulo Barbosa Leite, chefe da secção da Companhia de Pesca Norte do Brasil S|A, desta cidade.

Serviram de testemunhas, no ato religioso, por parte da noiva, o sr. Antonio Mendes Ribeiro e sra. Nêna Mendes Ribeiro e no civil o sr. José Américo de Almeida Filho e senhora Maria Bezerra de Almeida.

Pelo noivo, no religioso, o dr. Vicente Trevas e sra. Eleonora Y Plá Trevas e no civil o industrial Wilson Galvão e sra. Denise Galvão.

Na residencia dos pais da noiva, à rua Clementino de Oliveira, 116, houve uma recepção aos parentes e amigos das familias Almeida e Barbosa.

Realizou-se, ontem, às 17 horas, o enlace matrimonial da srta. Maria de Lourdes Morais, filha do sr. Benedito Miguel de Morais, comerciante nesta cidade, com o sr. José Almeida Barbosa, do comercio desta praça.

Serviram de padrinhos por parte da noiva, o sr. João Miguel de Morais e esposa, e o sr. Heraldo Villar e esposa, e por parte do noivo o sr. Aprigio de Carvalho e esposa.

Varias:

DR. OSORIO ABATH — Transcorre, na data de hoje, o aniversario natalicio do dr. Osorio Abath, clinico de conceito nesta capital e pessoa bastante relacionada em nossos circulos sociais.

Nome destacado na classe medica paraibana, pelos seus méritos de cirurgião e profissional devotado à ciência, o dr. Osorio Abath deverá receber os cumprimentos e homenagens a que faz jús dos seus colegas, amigos e admiradores.

Registrou-se no dia 28 do corrente, último, o aniversario natalicio do industrial Teotonio Neto, nosso conterraneo, residindo atualmente no Rio de Janeiro.

Viajantes:

INDUSTRIAL ABILIO DANTAS — Regressou de sua viagem ao Sul do País, o industrial Abilio Dantas, chefe da firma ABILIO DANTAS & CIA., desta praça.

Missa:

A mandado do sr. Severino C. Araújo da Silva, foram celebradas ontem missas de 30° dia, na Catedral da Madre de Deus, no Recife e na Igreja de N.S. da Conceição, nesta capital, pelo repouso da alma da sra. Severina P. Gondim.

Falecimentos:

Faleceu no dia 28 de novembro, a menina Hilmar, filha do sr. Gentil Ferreira Machado, artista, e de sua esposa, sra. Eponina Sobral Machado.

O seu sepultamento verificou-se à tarde do mesmo dia, no Cemitério Nossa Senhora da Boa Sentença, saindo o féretro do local onde se deu o óbito.

Será comemorado condignamente, nesta capital, o Dia do Reservista

Realizar-se-ão, no próximo dia 16 de Dezembro, as festividades com que será condignamente comemorado, nesta capital, o Dia do Reservista.

Foi organizado pela Sétima Região Militar um vasto programa, no qual estão contidas as disposições necessárias à apresentação dos reservistas naquela data.

A divulgação deste programa vem sendo largamente divulgada através da imprensa e do rádio, motivo por que é de esperar-se marquem as comemorações grande êxito.

Destina-se o Dia do Reservista à atualização dos dados estatisticos e ao contrôle das circunscrições de Recrutamento de todo o país. Os reservistas, cônscios de suas responsabilidades deverão apresentar-se aos locais previamente designados, colaborando, assim, com essa iniciativa da Sétima Região Militar.

I — Dando cumprimento ao artigo 150 da Lei do Serviço Militar (Decreto-Lei 9.500 de 23.VII.1946), o Exmo. sr. Ministro da Guerra, em Portaria 96-97, de 5 de outubro último, baixou as instruções para as comemorações do corrente ano.

II — Assim, será comemorado em todo o territorio do Estado da Paraiba, jurisdicionado a 23ª C. R; no dia 16 de Dezembro proximo, o "Dia do Reservista".

III — O "Dia do Reservista" comemora-se no dia 16 de Dezembro, data do nascimento de Olavo Bilac, em uma homenagem das classes armadas ao grande poêta que foi o paladino do Serviço Militar.

IV — São obrigados a comparecer, no corrente ano, ao Centro de Apresentação, todos os reservistas das classes de 1929 e 1930.

V — Os reservistas das duas classes acima, devem do dia 16 à 31 de Dezembro, se apresentar nos Municipios de suas residências, nos Centros de Apresentação que funcionarão nas sédes das Juntas de Alistamento Militar, munidos de seus certificados de reservistas afim de preencherem as "Fichas do "Dia do Reservista".

VI — No municipio de Campina Grande e de João Pessoa, funcionarão dois Centros de Apresentação, sendo no 7 B. F. e sede do J. A. M. em Campina Grande, e 23ª C. R. e 15° R. I. em João Pessoa.

VII — Os reservistas que não se apresentarem, no prazo acima estipulado, ficarão sujeitos ao pagamento da multa de Cr$ 50.00.

NOTICIAS DA PARAIBA

O Prefeito de Campina Grande solicitou a aprovação pelo Poder Legislativo de um crédito suplementar no montante de Cr$ 1.641.640,00 a fim de contabilizar contas pagas e não escrituradas. Somente sob a rubrica Construção e Conservação de Obras Públicas consta a quantia de Cr$ ..... 900.000,00 enquanto outros Cr$ 170.000,00 figuram no Serviço de Iluminação.

X X X

Dentro de breves dias deverá chegar a Campina Grande o novo motor adquirido pela municipalidade, a uma fabrica suiça, para ampliação da central elétrica do municipio.

X X X

— O Supremo Tribunal Federal julgou os seguintes recursos, da Paraiba:

Nº 12.937 — Recorrente: Joana Gomes de Albuquerque Cruz — Recorridos: Maria das Neves de Lima e outra. — Em decisão preliminar, unânime não conheceram do recurso.

Nº 12.779 — Paraiba — Recorrente: A. Soares — Recorrida: Cia. Paulista de Indústria e Comércio S.A. e outros. — Não conheceram unanimemente do recurso.

Nº 12.621 — Recorrente: José Camilo de Lima — Recorridos: João Pereira de Mélo, sua mulher e outros — Não foi conhecido o recurso unanimemente.

X X X

— Como resultado dos entendimentos realizados entre o Governador José Américo e Dona Darcy Vargas, Presidente da LBA, a Paraiba receberá dez toneladas de leite integral e cem mil cruzeiros para a distribuição com os pobres, por ocasião do Natal.

X X X

— O cantor norte-americano Bob Barlow realizará amanhã, um festival, cuja renda será revertida em beneficio dos pobres e das instituições de caridade desta Capital.

X X X

— Realizam-se, hoje, na cidade de Tambaú, vários festividades em regosijo pela inauguração do dia 1º de Oliveira Lima — das funções de Prefeito do municipio de João Pessoa.

X X X

— Já se encontra funcionando na Biblioteca Pública, a secção permanente de Exposição de Livros.

RADIO ARAPUAN LTDA

8,00 — Abertura; 8,01 — Jornal da manhã; 8,15 — Domingo alegre; 8,30 — Historia infantil; 8,35 — Continuação do Domingo Alegre; 9,00 — Matinal Dansante; 10,00 — Miscelanea infanto-juvenil; 11,00 — Arapuan informa; 11,05 — A Joia musical; 11,10 — Vozes do Brasil; 12,00 — Hora certa; 12,01 — Momentos musicais; 13,00 — Album social Caxias; 13,15 — Jornal da Tarde; 13,30 — Variedades musicais; 14,00 — Intervalo; 17,00 — Reabertura; 17,01 — Chá das cinco; 18,00 — Angelus; 18,01 — Um baião por dia; 18,05 — Páginas das Américas; 19,00 — Hora certa; 19,01 — Jornal Sanhauá; 19,15 — No mundo dos Esportes; 19,30 — Isto é Brasil; 20,00 — Música de todo o mundo; 21,00 — Radio Bate "Guarany" 22,15 — Jornal X-2; 22,30 — Encerramento.

PROGRAMA PARA O DIA 3 DE DEZEMBRO

8,00 — Abertura; 8,01 — Bom dia musical; 9,00 — De tudo um pouco; 9,30 — A música que você pediu; 10,30 — Divertimentos do povo; 10,35 — Mais uma Canção para você; 11,00 — Arapuan informa; 11,05 — Páginas de Romance; 11,25 — A joia musical; 11,30 — A crônica do dia; 11,35 — Parada de sucessos; 12,00 — Hora certa; 12,01 — Diario da Metropole; 12,05 — Uma página selecionada; 12,15 — Album Social Caxias; 12,30 — Solistas em desfile; 13,00 — Informativo norte-americano; 13,15 — Variedades musicais; 14,00 — Intervalo; 17,00 — Reabertura; 17,01 — Album Poético; 17,30 — Da mulher para a mulher; 18,00 — Angelus; 18,01 — Um baião por dia; 18,05 — Melodia e Ritmo; 18,30 — No mundo dos esportes; 18,45 — O Carnaval vem aí; 19,00 — Hora certa; 19,01 — Jornal Sanhauá; 19,15 — Gravações variadas; 19,30 — A Voz do Brasil; 20,00 — Audição com Manuel Moreira; 20,30 — Música. Divina música; 21,00 — Turbilhão musical; 22,00 — Músicas variadas; 22,30 — Encerramento.

Policia Militar da Paraiba

RETRETA

Programa a ser executado pela Banda de Música da Policia Militar, hoje, das 19,30 às 21,30 horas, na Praça "João Pessoa".

1ª PARTE

1 — Brigada Ligeira — dobrado — Estevam Moura; 2 — Onda Vai, Onda Vem... — samba — W. Machado e L. José; 3 — Hipocrita — bolero — Carlos Crespo; 4 — Qui Nem Giló — baião — L. Gonzaga e H. Teixeira.

2ª PARTE

5 — Oberto Conte del S. Bonifacio-sinfonia — G. Verdi; 6 — Melodia do Bosque — fantasia — A. D. Tonhecas; 7 — Aida — atto II pel Opera — G. Verdi; 8 — Francisco Braga — dobrado — O. Cabral.

Escola de Comercio «Underwood»

Colará grau a turma concluinte do Curso de Datilografia — Será paranifo o Deputado Ivan Bichara Sobreira

Marcará o término do Curso de Datilografia da Escola de Comercio Underwood expressiva solenidade, na qual se fará a entrega dos diplomas à turma concluinte dêste ano.

A cerimônia, que terá lugar no dia 3 de Dezembro, contará com o comparecimento de pessoas de destaque da sociedade paraibana, e se revestirá de brilhantismo, falando na ocasião a senhorita Terezinha Dantas Lima, oradora da turma, e o dr. Hugo Ramalho, em nome da Escola.

Será paranifo o deputado Ivan B. Sobreira, nome dos mais representativos dos nossos meios sociais e politicos, sendo homenageados de honra o dr. Luiz de Oliveira Lima, Prefeito da Capital, o Cel. Adaucto Castello Branco, Comandante do 15° Regimento de Infantaria, o Cel. Ivo Borges, Comandante da Policia Militar, o sr. José Américo Filho, Agente do Lloide Brasileiro nesta cidade, o sr. José Pereira de Araújo e sr. Carmelo dos Santos Coêlho, diretor da Rádio Tabajara da Paraiba.

Concorra para o crescimento normal de seu filhinho, deixando-o correr e brincar um pouco, no intervalo de cada hora de estudo — SNEGS

Distribuição de merendas na cantina do Centro de Saúde

Relacionamos a seguir, as quantidades mensais de merendas distribuidas, neste ano, pela Cantina do Centro de Saúde de João Pessoa, subordinado ao Departamento de Saúde Pública do Estado:

Janeiro	1.465
Fevereiro	1.812
Março	3.476
Abril	4.396
Maio	4.354
Junho	3.485
Julho	6.176
Agosto	6.464
Setembro	6.937
Outubro	7.839

NOTICIÁRIO

Há na Repartição dos Correios e Telegrafos, telegramas retidos para as seguintes pessoas:

Rozalina Ricardina de Lucena: Luiza Venancio, Sá Andrade 398; Lindomar, Indio Piragibe 50; Gustavo Francisco, rua Areia 436.

AVISO

Tendo de permanecer no Rio por certo espaço de tempo, deixo meu serviço de radiologia clínica confiado ao meu colega dr. Esmerino Toscano, experimentado tecnico e especialista.

Dr. Nelson Carreira

Atuação das Nações Unidas, através do FISI em beneficio de mães e crianças nordestinas

550 mil dolares destinados a Assistencia à Infancia e Maternidade — Paraíba, Rio Grande do Norte, Ceará, Pernambuco, Alagôas, Sergipe e Bahia, os Estados Beneficiados

RIO, 1 (A União) — O escritor Lêdo Ivo assina interessante reportagem, publicada na "Tribuna da Imprensa", acêrca das atividades do Fundo Internacional de Socôrro á Infancia, orgão das Nações Unidas, de assistencia ás mães e crianças necessitadas do Nordeste Brasileiro, expondo as suas realizações em materia de alimentação, aparelhamento de hospitais, treinamento de pessoal, educação sanitaria, vacinação etc.

A primeira doação, num total de 500 mil dolares, o Departamento Nacional da Criança aplicou nos Estados do Piauí, Paraíba, Ceará e Rio Grande do Norte, através de entendimentos com os governos estaduais. Essa importancia foi destinada á alimentação das crianças, serviços em hospitais e centros de saúde, treinamento de parteiras e assistentes sociais, educação sanitaria e imunização para coqueluche e difteria.

O PLANO DE ALIMENTAÇÃO

O plano de nutrição levado a efeito na area nordestina, constou de largo suprimento de leite em pó, margarina e vitamina. Desenvolveu-se a nutrição das crianças, lactantes e mulheres gravidas, visando também a execução do plano interessar o povo em melhorar os metodos de alimentação e incentivar o processo de amamentação nor-

(Conclue na 6ª pag.)

ELEITO PRESIDENTE DA FAO O PROF. JOSUE' DE CASTRO

Dois escrutinios — Derrotada a candidatura indiana

ROMA, 1 — A conferencia geral da FAO, reunida ontem, em sessão plenaria, elegeu o professor Josué de Castro, chefe da delegação brasileira, ás funções de presidente do conselho executivo da organização.

Fez-se a eleição em dois turnos, pois o sr. Josué de Castro obteve no primeiro turno o mesmo numero de votos conseguidos pelo segundo candidato, o economista indiano Ramaswatti Mudiliar. No segundo turno, o delegado brasileiro venceu por 34 votos contra 30.

Ao terminar o primeiro turno o delegado da Holanda pediu que a eleição fosse adiada para data ulterior, mas sua proposta foi rejeitada. Anunciando o resultado da votação, sr. Amintore Fanfani, presidente da conferencia, dirigiu calorosas felicitações ao novo presidente do Conselho. Outros delegados entre os quais os dos Estados Unidos e da India, associaram-se ás manifestações.

O chefe da delegação portuguesa afirmou que, como portuguêS, sentia-se particularmente feliz por ter sido eleito o professor Josué de Castro, mas que ambos os candidatos mereciam a distinção em vista do prestigio que gosavam.

O delegado brasileiro, em seguida, agradeceu à assembleia

(Conclue na 6ª pagina)

NOTICIARIO DO GOVÊRNO DO ESTADO

O vice-governador João Fernandes de Lima, recebeu para despacho, os drs. José Fernandes de Lima, Secretaria da Agricultura, Viação e Obras Públicas; Lucio Costa, Secretário da Educação e Saúde.

Foram recebidos pelo vice-governador João Fernandes de Lima, as seguintes pessoas: Dr. Valter Arcoverde, Chefe de Policia Interino do Estado; dr. Pericles Riquet, Diretor do Departamento de Estrdas de Rodagem; dr. Antonio de Oliveira Lima; srs. Severino Targino da Silva e Vicente Costa; srs. Lilliosa de Paiva Leite e srta. Maria Conceição de Freitas.

Esteve em Palacio, sendo recebido pelo vice-governador João Fernandes de Lima o Exmo. Sr. Desembargador Severino Montenegro, Presidente do Tribunal Regional Eleitoral, que se fez acompanhar do prof. José de Melo, secretário do referido tribunal, afim de tratar de assunto de interesse da Justiça eleitoral, demorando-se em cordial palestra com S. Excia.

Afim de retribuir a visita do vice-governador João Fernandes de Lima, esteve em Palacio o deputado federal Samuel Duarte, que se demorou em cordial palestra com o Chefe do Governo.

MELHORAMENTOS EM MAMANGUAPE

O Vice-Governador João Fernandes de Lima aparece no flagrante quando discursava, ao inaugurar a "Praça Padre João Medeiros", de Mamanguape. — (Noticiario na 5ª Pagina)

Empossado o novo Prefeito de Campina Grande

Expressivas manifestações públicas, em homenagem ao dr. Plinio Lemos

Foi empossado no cargo de Prefeito Municipal de Campina Grande o dr. Plinio Lemos, candidato eleito sob legenda da Coligação Democrática Paraibana.

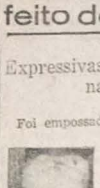

O ato se revestiu da maior solenidade, contando com a presença de destacadas figuras do alto mundo politico paraibano, que foi a Campina Grande testemunhar o apreço do qual é credor o novo edil campinense.

O Prefeito Plinio Lemos já teve oportunidade de demonstrar a capacidade de trabalho e o dinamismo que sempre o caracterizou, através de uma atuação brilhante e produtiva, quando ocupava a cadeira de deputado federal pela Paraiba.

Entusiasticas manifestações populares assinalaram a posse do Prefeito Plinio Lemos.

Concedidas diversas verbas a instituições culturais da Paraíba

Telegrama do deputado Janduhy Carneiro ao Vice-Governador João Fernandes de Lima

Tendo consignadas, no orçamento do Ministério da Educação que foi aprovado pela Comissão de Finanças, dotações destinadas a auxiliar e subvencionar diversas instituições culturais da Paraíba, o deputado Janduhy Carneiro, representante paraibano na Câmara Federal, enviou ao vice-governador João Fernandes de Lima o despacho que a seguir transcrevemos:

RIO, 29 — Prazer comunicar caro amigo que Comissão Finanças acaba de aprovar a fase final do orçamento do Ministério da Educação para 1952, tendo sido consignadas para instituições assistenciais e culturais do nosso Estado, as seguintes dotações totais: Auxílios de sete milhões, quatrocentos e cincoenta mil cruzeiros, subvenções de dois milhões de cruzeiros. Abraços — JANDUHY CARNEIRO.

ESCOLA AGRO. TECNICA "VIDAL DE NEGREIROS"

ENTREGA DE DIPLOMAS, NO PROXIMO DIA 16, AOS CONCLUINTES DA 3ª TURMA DE TECNICOS EM AGRICULTURA

Realizar-se-á, no próximo dia 16, em Bananeiras, a solenidade da Colação de Grau da terceira turma de Técnicos em Agricultura, da Escola Agro-Técnica "Vidal de Negreiros". A cerimonia terá o seguinte quadro de honra: Patrono — dr. Nelson Dantas Maciel; paraninfo — dr. Astolfo Ribeiro Pinto Bandeira; homenagem de honra — dr. José Tupinambá de Monte; hora ao mestre — Pe. Edvardo Caldas Lins, preito de gratidão — dr. Manuel Luiz Alves Pinto, sendo homenageados de honra D. Maria José Salazar Pessoa Maciel, professora Hermenegilda Carvalho Guimarães, professores Antonio Alencar de Oliveira, Julio Farias de França, Raimundo Nonato Sales Brasil, srs. Francisco Ramalho da Silva, e Antonio dos Santos Silva.

São os seguintes os diplomados pela Escola Agro-Técnica "Vidal de Negreiros": Aurton Moreira Eloi, Astrolábio Ribeiro da Rocha (orador), Araújo Barreto, Agostinho Cerqueira Lima, Alyrio da Conceição Costa, Armando Silva, Benedito Silva dos Santos, Ernande Soares da Silva, Fernando Leitão de Morais, Francisco Gonçalves dos Santos, José da Silva, José Clene Silva, Mário Silva, Nelson Sampaio de Jesus, Otávio Borges de Morais, Wilson Maria dos Santos.

Escola de Agronomia do Nordeste

Colação de Gráu dos Engenheiros Agronômos de 1951 — Paraninfo o Governador José Americo

Realizar-se-á no próximo dia 8 de Dezembro, na cidade de Areia, a solenidade de formatura dos Engenheiros Agrônomos laureados pela Escola de Agronomia do Nordeste.

O ato se revestirá da maior solenidade, devendo comparecer ao mesmo altas autoridades civis e militares, especialmente convidadas, bem como pessoas de destaque da nossa melhor sociedade.

Será paraninfo o Governador José Américo sendo homenageado de honra o Desembargador Severino Montegro.

As festividades obedecerão a um programa anteriormente traçado, constando do seguinte:

9,00 — Missa Solene, com Benção dos Anéis, na Matriz de Areia, celebrada pelo Cônego José João Pessoa da Costa.

10,00 — Plantio da Arvore Simbólica, falando na ocasião, o agronomando Salomão Ferreira.

20,00 — Sessão Solene de Colação de Gráu, usando da palavra o Exmo. Sr. Governador José Américo, paraninfo, e o agronomando Pedro Gondim, orador oficial da turma.

22,00 — Baile oferecido aos convidados — Traje Passeio.

O "São Cristovão virá ao Norte

BELEM, 1 (M) — Procedente do Rio, chegou o sr. Arnobio Valente, presidente da Federação de Desporto Amazonense, que declarou que fora contratar um técnico para orientar a seleção amazonense ao campeonato brasileiro de futebol.

Adiantou que o São Cristovão realizará no norte uma temporada esportiva, realizando varios jogos em Manaus, Belém e São Luiz do Maranhão.

Plano de urbanização de Campina Grande

Vieram a Campina Grande estudar o embelezamento daquela cidade os engenheiros Barle Max e Wit — Olaf Prochnick — "Qualquer iniciativa urbanistica de fundo economico é condenavel — Resulta em lotes anti-humanos e exterminio dos espaços verdes — Diz a este jornal o engenheiro Wit-Olaf Prochnick

Estiveram ontem, nesta cidade os engenheiros Wit-Olaf Prochnick e Roberto Burle Max, afamados técnicos em urbanização.

Regressam de Campina Grande para o Rio de Janeiro, onde foram, a convite do prefeito Plinio Lemos, estudar o plano de urbanização daquela cidade do interior e embelezamento dos açudes e jardins da prospera localidade paraibana.

O eng. Olaf é arquiteto e colaborador do dr. Burle Max, nome demais conhecido no país e ligado a grandes serviços urbanisticos. São de sua autoria as obras dos jardins do Pampulha e do parque nacional do Araxá. Neste, contou com a cooperação do botanico Henrique Mélo Barreto.

Recentemente, dirigiu os serviços de embelezamento da Casa Forte, no visinho Estado de Pernambuco e atualmente realiza a construção do jardim do aeroporto "Santos Dumont", no Rio de Janeiro, sob contrato com o Ministério da Aeronautica.

Pela manhã, os ilustres visitantes, em companhia do agronomo Lauro Xavier, estiveram no Palácio da Redenção demorando-se em cordial palestra com o Vice-Governador João Fernandes de Lima, trocando impressões sobre o desenvolvimento desta Capital, tendo o prof. Max apresentado algumas sugestões ao Chefe do Executivo, de interesse local.

A REPORTAGEM COM OS URBANISTAS VISITANTES

Na praia de Tambaú, a reportagem deste jornal teve oportunidade para um "batepapo" com os afamados urbanistas. Disse o eng. Wit Olaf, que está otimamente impressionado com a nossa Capital e lhe causou surpresa o seu desenvolvimento. Falando-se sobre o Jardim Miramar, recentemente construido, o entrevistado declarou que o "bairro" não corresponde ao ponto de vista ecologico e não é compativel com o nordeste". Mais adiante, quando a reportagem revelou as somas aplicadas na construção daquele nucleo de casas, o eng. Olaf explicou que "qualquer iniciativa de fundo eminentemente economico é condenavel resulta em lotes de proporções anti-humanos e exterminio dos espaços "verdes".

COM A PALAVRA O URBANISTA BURLE MAX

O urbanista Burle Max, conta esteve em Campina Grande, em 1938 quando haviam plantadas apenas 22 arvores e agora teve o prazer de constatar o grande esforço do agronomo Lauro Xavier com a sua campanha de plantios. Mais de 1.500 novas arvores já embelezam aquela cidade. Disse que "é uma grande emoção voltar ao nordeste, onde a natureza lhe dá inspiração para grandes empreendimentos.

Quando falamos sobre nossos parques e jardins, o eng. Burle Max acrescenta: "O parque Arruda Camara deve passar por uma grande reforma e deve ser melhorado, porque presentemente é apenas um amontoado de arvores". Revelou que o governo da Paraíba está interessado na criação de um jardim botanico, no lugar Buraquinho ,o que é uma grande iniciativa. Construido, o parque botanico, será digno de uma cidade de 2 milhões de habitantes. Diz o entrevistado que a Paraíba tem arvores apropriadas para o embelezamento dos parques nacionais e jardins, citando a "pororoca", o "pau Brasil", "pau d'Arco" e outras.

CAJUEIRO DA PARAÍBA NOS JARDINS CARIOCAS

Declara o eng. Max que, no momento constroi o jardim do aeroporto de Santos Dumont, no Rio de Janeiro e ali já estão plantados vários cajueiros da Paraíba e na sua viagem ao interior, em Campina Grande, Mamanguape e outras localidades constatou a existencia de inumeras arvores apro-

(Conclue na 6 pag)

O cinquentenário de José Lins do Rego

Uma realização da Biblioteca do Estado

Promovidas pelo Governador José Americo de Almeida, auspiciam-se brilhantes as festas cinquentenárias do escritor José Lins do Rêgo, na Paraíba, quando aqui se reunirão as figuras de maior evidência das letras e da intelectualidade nacionais, para testemunhar ao autor de "Menino de Engenho" o apreço e a simpatia de que goza, na qualidade de autor dos mais consagrados da moderna geração de grandes escritores do Brasil.

O ponto inicial das comemorações que serão tributadas ao mestre José Lins será a inauguração de uma Exposição de Desenhos e Caricaturas, sobre autores nacionais, de autoria de destacados desenhistas, nos salões da Biblioteca Pública.

CONCLUIDO O "RAID" SOLITARIO

Recepcionada a aviadora Alda Rogato

S. PAULO, 1 (M) — Concluiu brilhantemente o "raid" solitario das 3 americas, Ada Rogato, que fez um total de 55 mil quilometros, cobertos no periodo de 319 horas.

A aviadora foi carinhosamente recebida no aeroporto pelas autoridades da aeronautica, colegas da aviadora e grande massa popular.

Em vez de louvar os dotes fisicos das crianças, gabe-lhes os bons atos de trabalho, o amor ao próximo e a honradez. — SNES.

Prefeitura da Capital

Assumiram, ontem, as suas funções o Prefeito Luiz de Oliveira Lima e Vice-Prefeito José Bethamio

Ontem, às 16 horas, no Paço Municipal, assumiram o exercicio dos cargos, para os quais foram eleitos em 12 de agosto do corrente ano, o Prefeito Luiz de Oliveira Lima e Vice-Prefeito José Bethamio Ferreira.

Assistiram à ceremonia autoridades federais, estaduais e municipais, membros da Câmara Municipal, representações de nossas entidades de classes, amigos e admiradores dos novos dirigentes da edilidade pessoense.

Falaram, na ocasião, o prefeito Luiz de Oliveira Lima, deputado Samuel Duarte, presidente do PTB paraibano, vice-prefeito José Bethamio e um representante das classes operárias.

Por deferência do Govêrno do Estado, a Rádio Tabajara retransmitiu as diversas fáses da solenidade e a banda de música da Policia Militar abrilhantou o áto.

Nos bairros da Capital e distritos do Municipio, realizaram-se festividades populares, em regosijo, pelo acontecimento.

— A's 8 horas de ontem, na Catedral Metropolitana, foi celebrada uma missa em ação de graças, com numerosa assistência, destacando-se o comparecimento de autoridades,

PERSONALIDADES & FATOS

DONA DARCY E A PARAÍBA

O governador José Americo vem de comunicar ao deputado Ivan Bichara Sobreira, presidente em exercicio da Legião Brasileira de Assistência, neste Estado, os resultados de entendimentos que teve com a sra. Darcy Vargas, Presidente da direção central dessa meritoria instituição assistencial.

As providencias do Governador do Estado, nesse setor, são merecedoras do registro que ora fazemos, pelo seu cunho humanitario e de oportunidade. Alguns objetivos serão imediatamente alcançados, graças à bôa acolhida dispensada por dona Darcy Vargas às reivindicações do Governador, em benefício da Paraíba. Em consequência, está assegurada a remessa de dez toneladas de leite, destinadas a famílias necessitadas, bem como uma contribuição para as despêsas com o Abono de Natal ao funcionalismo do Estado e Natal dos pobres.

Esses primeiros auxílios, que denunciam a preocupação do Governador paraibano com a situação dos humildes, serão completados com as contribuições dos quatrocentos e cem mil cruzeiros para as obras do Hospital Regional de Patos e para a Maternidade Municipal de Campina Grande, respectivamente. Fez a primeira dama do país ao governador José Americo a promessa de pagamento breve e integral das subvenções aludidas, ainda este ano, dependendo apenas das possibilidades pecuniárias da instituição que dirige.

Além do conteúdo social e humano dessas providências, cumpre notar a boa vontade demonstrada em atender aos interesses do nosso Estado a elas vinculados o que nos autoriza a esperar a continuidade e extensão dos benefícios.

SUBVENÇÕES

O Poder Central da República, dados os esforços do governador José Americo, encaminhará, dentro em muito breve, para a Paraíba, determinadas verbas a serem aplicadas, principalmente, no setor da Educação e Cultura e no das atividades agricolas.

De fato, o nosso desenvolvimento intelectual só se poderia transformar, em busca de um padrão mais elevado, na medida que se avizinha, abrindo promissoras perspectivas ao progresso cultural do Estado, com o concurso da Nação.

Quanto ao desenvolvimento agricola, não alimentamos dúvidas acêrca do primitivismo das atividades campestres, aqui, como em quase todos os pontos do país. Por estas ponderáveis razões, dificilmente nos habilitaríamos a um desenvolvimento a que, realmente, temos direito, porque operosidade, capacidade de trabalho e inteligência possue o povo paraibano, não fôra a ajuda que o Govêrno Federal se propõe canalizar para a Paraíba, graças às sugestões e providências do governador José Americo, no Rio de Janeiro, ultimamente.

Auxílios e subvenções para a nossa terra estão previstas, nêste particular, em nove milhões quatrocentos e cinquenta mil cruzeiros, soma esta que se destina a instituições assistenciais e culturais do Estado, conforme o despacho telegráfico do deputado Janduhy Carneiro endereçado ao vice-governador João Fernandes de Lima.

Esta quantia está consignada no Orçamento Geral da República, para o Exercicio Fiscal de 1952.

CULTURA CAFEEIRA

Já começaram os estudos referentes ao incremento da cultura cafeeira em terras paraibanas. Encontra-se, entre nós, o dr. Raimundo Martins, chefe da Secção do Café, do Ministério da Agricultura, o qual veiu à Paraíba com o objetivo de traçar as bases do plano de desenvolvimento da cafeicultura, consoante os propósitos do govêrno em dotar o Estado de mais essa reserva econômica. Já tivemos oportunidade de tecer comentários em tôrno do empenho do Chefe do Executivo, junto às autoridades federais competentes, no sentido de restabelecer o cultivo da preciosa rubiácea, que já constituiu, em dias passados, um dos esteios da nossa economia. Vemos, agora, que marcham para uma real efetivação as medidas pleiteadas nesse sentido, o que abre novas perspectivas para a agricultura paraibana, tão bem credenciada nos mercados exteriores pela apresentação de produtos da importancia do algodão e da agave. O desenvolvimento do plantio do café será feito de modo a produzir os melhores resultados, pois obedecerá a uma orientação técnica segura, tendo o apoio dos poderes públicos, a cuja iniciativa se deve o impulso inicial desse movimento de valiosa influência no panorama econômico do Estado. O dr. Raimundo Martins, técnico de reconhecida competencia, já procedeu a estudos nas regiões em que se leva a efeito o plantio do café, observando "in loco" as condições do solo e outros fatores relacionados à cultura em questão, tirando conclusões e estabelecendo os lineamentos do plano de recuperação do produto. Observou, ainda, o dr. Raimundo Martins, as pragas que atacam os nossos cafezais, constatando a existencia de dois parasitas, principais causadores de prejuizos na cultura em aprêço. Essas pesquizas fornecerão, sem dúvida, elementos para um melhor êxito da campanha que se inicia.

A HORA DO VERÃO

O Brasil tem, desde ontem, como nos dois últimos anos, o seu novo horário, o horário de verão. A' parte o natural retraimento da população que não esconde o seu desajustamento frente à inovação, o fato, por si só, dá lugar a ligeiras considerações.

O simples avanço que se imprime aos ponteiros dos relógios, todos os anos por esta época, isto é, a 1.º de Dezembro, indica que o brasileiro deve tirar partido das condições astronômicas, uma vez que nesta etapa do ano, ou seja, no próprio verão, o sol se levanta mais cedo, no dizer da expressão popular. Obriga a lei, portanto, que o brasileiro se levante também mais cedo, dando início à faina diária com a antecipação de sessenta minutos, minutos esses que lhe são tirados agora mas restituidos daqui a três mêses, precisamente.

No entanto, se nos determos numa observação mais precisa da realidade, verificaremos que boa dose de razão assistiu ao legislador, neste particular.

Inicialmente, o homem deve tirar partido das circunstâncias externas que lhe rodeiam a existência, nesse trabalho contínuo de adaptação ao meio. Isto justifica a previdência de lei, previdência, assinale-se bem, de caráter eminentemente econômico, que pode ser compreendida como racionamento "sui generis" da energia elétrica. Pois, é tendo em vista a economia que a lei impõe, impedindo o desgaste desnecessário de nossas reservas, resguardando as nossas disponibilidades referentemente ao consumo da energia elétrica.

ONTEM no mundo

A Russia aceitou a proposta arabe-asiatica para a realização de negociações secretas dos quatro grandes, sôbre o desarmamento mundial.

* A Espanha reconheceu Faruk como rei do Egito e do Sudão, e se afirma que o Vaticano também concordou com aquela denominação.

* A Russia mantém 160.000 soldados na Ruménia, Hungria e Austria, forças que contam com divisões motorizadas e numerosos aviões e estão concentradas ao longo das fronteiras daqueles países com a Yugoslávia.

* O premier Churchill completou, ante-ontem, 77 anos, tendo recebidos inúmeras felicitações e presentes de muitas partes do mundo.

* O IAPI se propõe construir 10.000 casas populares, que serão localizadas de acôrdo com a determinação do presidente da República em vários Estados.

* A Russia aceitou a proposta arabe-asiatica para a realização de negociações secretas dos quatro grandes, sobre o desarmamento mundial.

* Foi criada a sub-comissão dos 4 grandes pela Comissão Politica da ONU, a qual aprovou também a resolução do Paquistão, Síria e Iraque, declarando em substancia que nenhum acôrdo é possivel sobre a redução dos armamentos sem acôrdo unanime entre os 4 grandes.

* O general Heyt Vanderberg, chefe do Estado Maior do Exercito norte-americano, afirmou que os comunistas na Coréia ou aceitam o armisticio ou serão lançados novas forças para combatê-los.

* Calcula-se que os comunistas sofreram um milhão 505 mil e 900 baixas na Coréia, até 22 de novembro último.

* Os escritores René Bidault e Charles Langniel receberam o grande premio "Verité", de 200.000 francos, susteado pelo jornal parisiense "Liberté".

* A Comissão Politica da Assembleia Geral da ONU aprovou moção das pequenas potencias para as conversações sobre o desarmamento durem apenas dez anos.

Procure formar em seu filho uma personalidade normal, evitando cenas desagradáveis no lar. Tanto quanto possivel, esconda-lhe até seus aborrecimentos, contrariedades e apreensões. — SNES.

CONTRASTANDO RUI E NABUCO

GILBERTO FREIRE

Que Joaquim Nabuco tenha concordado com a queima de "livros de matrícula de escravos" — compreende-se embora não se justifique. Eram livros que podiam servir a proprietários de escravos que se julgavam feridos em interêsses e até em direitos.

O que nem se compreende nem se justifica é que um homem da eminência intelectual de Rui Barbosa tenha sido, no Brasil, já em 1889, o campeão da idéia de queimar indistinta dos "arquivos da escravidão" ao alcance do seu poder ditatorial de Ministro da Fazenda do Govêrno Provisório. Isto em contraste com a atitude daquele mesmo seu contemporâneo — Joaquim Nabuco — que, em carta a outro abolicionista da época da campanha antiescravocrata, o Dr. Jagua-a ribe, salientou a necessidade de serem publicados documentos relativos à história da escravidão no Brasil como os "papéis do tráfico".

Nessas duas atitudes refletem-se as duas personalidades de modo claro. Rui, o homem todo do momento. Dominado pela paixão do momento. Capaz de extremos de bravura pela causa que o apaixonasse no momento, fôsse essa causa o abolicionismo ou a reação contra o poder absoluto do Papa; o civilismo ou a reação contra o excessivo poder dos banqueiros inglêses nos negocios do Brasil. Aspecto de sua atividade que acaba de ser pôsto em foco num livro apologético mas sugestivo: o do Sr. Humberto Bastos sôbre Rui Barbosa, Ministro da Independência Econômica do Brasil.

A Joaquim Nabuco raramente parece ter faltado o sentido histórico dos fátos, perspectiva, o sentimento do passado. Donde nunca ter sido um homem dominado inteiramente pelo momento.

Nem pela paixão de momento nem pela de partido. Donde nunca ter conseguido ser advogado: nem mesmo á sombra do nome do pai. Nem advogado nem político de partido. Sua vocação foi sempre para homem de estado, na vida pública, e para historiador, na vida intelectual.

Rui Barbosa, ao contrário, foi essencialmente advogado vida inteira. Sempre advogou. Sempre foi partidário. Sempre agiu sob a paixão por uma causa ou por uma doutrina.

Daí ter lhe faltado o feitio de estadista. Daí ter lhe faltado a sabedoria — tão dos baianos — da contemporização. Daí a paixão ter feito dêle um constante e grande, imenso, tremendo, advogado, até mesmo como embaixador do Brasil em Buenos Aires e delegado em Hala.

Psicologia e Psicanalise

II
A PSICOLOGIA MODERNA

Vicente LUNA

O traço predominante da Psicologia de Janet é a atividade sintética do espírito, pois a síntese representa para ele uma função essencial, uma função superior do espírito. "Certos espíritos — escreve — com os dados intelectuais e morais que são de domínio comum, cream sínteses novas, artísticas, científicas, morais, e sem duvida, nos surpreendemos então particularmente da atividade sintética do espírito; não cremos que as elevadas sínteses científicas feitas por alguns homens os tenham sido dadas nos elementos proporcionados pelas sensações... porem a natureza da conciencia é sempre a mesma, e o menino que pela primeira vez havia construído nele a mais debil da emoções artísticas e religiosas, havia igualmente realizado, por sua própria conta, um descobrimento e uma creação". Ao lado porem desta atividade sintética, Janet admite outra que desempenha junto a ela papel preponderante na sua Psicologia e que ele chama a função do real, caracterizada pela riqueza, pela síntese e pela força dos elementos mentais que, em todo pensamento normal, condicionam a adaptação à vida presente, à situação presente, à realidade do mundo ou ainda à realidade de nós mesmos.

Por último, Freud que com sua Psicologia talvez de todas a mais dinamista, admitindo como base da atividade mental forças psíquicas instintivas controladas por uma atividade psíquica secundaria que rege a vida conciente ou inconciente, donde a repressão que só alcança os complexos que estão em desacordo com a censura ou joga simplesmente no inconciente para evitar-se qualquer esforço de reflexão e de síntese, escreve: "Por nossa parte, temos proposto distinguir dois grupos de instintos primitivos — o dos instintos do Eu ou instintos de conservação e o dos instintos sexuais. Esta divisão não constitue uma hipotese necessária, como a que antes estabelecemos sobre a tendencia biologica do aparelho psíquico. Não é sinão uma construção auxiliar, que só manteremos enquanto nos seja útil e cuja substituição por outra não pode modificar sinão muito pouco, os resultados de nosso trabalho descritivo e ordenador. A ocasião de estabelece-la tem surgido no curso evolutivo da Psicanalise, cujo primitivo objeto foram as psiconeuroses às quais damos o nome de "neuroses de transferencia", estudo que nos levou ao conhecimento de que na raiz de cada uma de tais afecções, existia um conflito entre as aspirações da sexualidade e as do Eu". Sobre esta materia haveremos de voltar mais adeante a proposito do estudo do instinto.

No entanto apesar desta tendencia dinamista da Psicologia moderna, alguns autores ainda hoje conservam de certo modo a linguagem atomista ou racionalista para determinados estudos; assim a linguagem atomista por exemplo para estudos de Psicofisiologia, principalmente por acharem a linguagem mais adequada para a exposição dos fatos psíquicos; porem sempre aleiada do seu primitivo caracter descontínuo e estático; e a linguagem racionalista para o estudo das operações intelectuais resalvada tambem a importancia dada aos estados puramente representativos e aos raciocinios concientes; nas analises psíquicas se recorre hoje não mais exclusivamente aos raciocinios concientes e as associações de imagens e de ideias com o artificialismo dos atomistas e o abuso dos tempos passados, porem a esquemas, direções e tendencias numa síntese dinâmica e objetiva.

Como sabemos, segundo a doutrina do paralelismo psicologico, no atomismo a cada estado psíquico corresponde um estado cerebral determinado e localizado de tal maneira que

(Conclue na 6. pag.)

TOPICOS

AÇÃO ADMINISTRATIVA

O Governador do Estado vem orientando uma ação de envergadura, perseguindo o ideal de um satisfatorio funcionamento dos serviços publicos estaduais, de cabal cumprimento das funções da administração publica.

A base desse empreendimento se constituiu pelo saneamento das finanças do Estado, objetivo a ser integralmente atingido e de que já muito se aproxima a situação atual da coisa publica. Este, necessariamente, o ponto de partida e dependente da moralização e imparcialidade imprimida às funções fiscais, que o Govêrno atual reabilitou, dentro do criterio geral de interesse publico, sob que passaram a funcionar os varios serviços administrativos do Estado. Sôbre êsse lastro moral o Govêrno pode dedicar-se com possibilidades maiores de sucesso, como está fazendo na medida em que as circunstancias o facultam, à realização do seu programa de atividades, visando soluções basicas para os reclamos mais insistentes e legitimos da coletividade paraibana.

Uma pratica salutar que o Govêrno restabeleceu foi a colaboração e coordenação dos serviços federais com os congêneres do Estado, que resultou da maior eficiencia na assistencia às vitimas da sêca, no momento mais angustiante de manifestação da crise. A generalização e permanencia dessa medida vem sendo motivo de ação constante do Govêrno, sendo do conhecimento publico as consequencias auspiciosas daí advindas, em forma de auxilios e execução de serviços federais, neste Estado, cujos efeitos se farão sentir em toda extensão, em futuro próximo.

Diferenças de classes no "país sem classes"

Clifford MacMillan

O caso acontecido com o diretor de uma pedreira na cidade de Putilovo, perto de Leningrado, ás margens da pitoresca práia do Lago Ládoga, ilustra bem as diferenças de classes que, embora a propaganda comunista se esforce por negar, cada vez mais se acentuam na Rússia bolchevista.

Acreditando que, embora modesto elemento nos circulos partidários, poderia imitar a vida do grupo restrito que desfruta vida luxuosa na "zona proibida" ao longo do rio Moskva, nas cercanias de Moscou, sem se preocupar com os "slogans" de que a Rússia é um estado soviético "sem classes, de operários e componeses", Vasili Markovich Federov resolveu dotar sua residência de piscina, banheiro privado, varanda envidraçada para enquadramento nas horas de ócio dos belos cenários do lago, etc. Para a realização dos melhoramentos planejados, desviou do trabalho na pedreira os homens necessários. Terminadas as melhorias, sentiu-se satisfeito.

Mas e espôsa, que invejava o luxo de outros chefes mais graduados, instigou-o a conseguir um automóvel, soprando-lhe aos ouvidos palavras que as espôsas sabem dizer:

— "Vasya, você não tem consideração por si mesmo. Enquanto você anda a pé, outros gerentes andam de automóvel..."

Mordido em sua dignidade, Vasili então reuniu mecânicos e mandou montar, com peças de vários carros velhos, um automóvel para passear sua importância e a vaidade da mulher.

Os mecânicos, pedreiros e marceneiros que trabalharam nos melhoramentos da vida do casal, acreditando na história da propaganda comunista sôbre "crítica e auto-crítica e igualdade de classe", devaram o caso ao conhecimento dos membros locais do partido comunista. Não sabiam o que essa interpretação literal da propaganda reservava.

Zykov, capataz dos pedreiros que cavaram o poço para a piscina, foi despedido da emprêsa. O chefe dos mecânicos,

(Conclúe na 6ª pag.)

COLUNA LITERARIA

HENRY WADSWORTH LONGFELLOW

Descendente de uma familia de colonos, Longfellow conhecido poéta norte-americano, nasceu em Portland, Estado de Maine, em 1807. Foi educado em escola particular e mais tarde no Colégio Bowdoin, onde graduou-se em companhia de Hawsthorne. Logo após a sua formatura foi convidado para lecionar linguas modernas e literatura no mesmo colégio.

De 1826 a 1829, viajou pela França, Espanha, Itália e Alemanha e durante 18 anos foi professor de francês e espanhol na Universidade de Harvard.

Seu primeiro livro de poesias "Voices of the Night", publicado em 1839, quando ainda lecionava no Colégio, teve grande repercussão nos meios literarios.

Entre os seus famosos poemas destacam-se "The Song of Hiawatha", "Evangeline", "Tales of a Wayside Inn" e "The Courtship of Miles Standish", os quais já fôram traduzidos para diversos idiomas.

Sua popularidade através dos Estados Unidos e Europa era tal, que por ocasião da publicação de "The Courtship of Miles Standish', em 1858, cerca de 15.000 exemplares foram vendidos em Boston e Londres num só dia.

Longfellow, falecido em 1882, é o único poéta norte-americano cujo busto figura na Galeria dos Poetas na Abadia de Westminster.

Exerceu grande influencia no intercambio cultural entre países europeus e os Estados Unidos e contribuiu grandemente na divulgação dos temas folclóricos norte-americanos no estrangeiro, onde seus poemas eram de grande popularidade.

O Vice-Governador João Fernandes de Lima inaugura melhoramentos publicos em Mamanguape

Praças e calçamentos na cidade — Outros beneficios nos distritos

Na viagem que o vice-governador João Fernandes de Lima fez esta semana a Mamanguape, acompanhado de auxiliares da alta administração estadual e de representantes de A UNIÃO, O NORTE e ASAPRESS, foram inaugurados importantes melhoramentos públicos, naquele município.

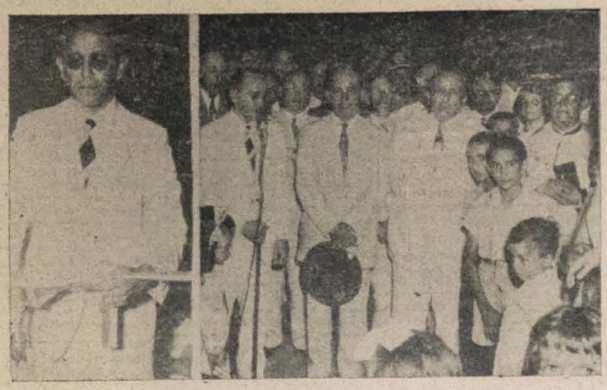

As realizações levadas a efeito, em Mamangua pe, pelo prefeito João Caetano, contaram com a presença do Vice-Governador João Fernandes de Lima, que se fez acompanhar de tenente-coronel Manoel Ramalho, Chefe da Casa Milit ar do Govérno. A' esquerda, vê-se o dr. José Fernandes de Lima, Secretario da Agricultura, Viação e Obras Públicas, quando inaugurava o Abrigo central daquela cidade; á direita s. excia. falando na solenidade. Veem-se, ainda, na gravura, o vice-governador João Fer nandes de Lima; prefeito João Caetano; o vigario local, cônego Antonio Augusto, além d e pessoas representativas de todas as classes.

O chefe do Executivo presidiu a diversas solenidades, destacando-se a construção da praça "Padre João Medeiros" e o calçamento das ruas circunvizinhas, num total de 1.690 metros quadrados.

Na praça "Antenor Navarro", inaugurou-se um abrigo de concreto armado, destinado à espera de transportes coletivos e estação de passageiros tendo sido entregue à serventia pública a rua Batista Carneiro, recentemente pavimentada com 8.400 metros de bom calçamento.

MELHORAMENTOS NOS DISTRITOS

Nos distritos, o vice-governador João Fernandes de Lima, assistiu, em companhia das autoridades estaduais e municipais e dos representantes da imprensa, a outros importantes melhoramentos públicos, citando-se:

a) — a ponte sobre o rio Ipioca, na estrada de Campina Grande e Itapororoca;

b) — serviços de terraplanagem, meio fio e linha dágua na sede da vila de Itapororoca, antiga São João;

c) — cemitérios dos povoados de Marcação e Cuité de Chica Gôrda.

FACULDADE DE MEDICINA DA PARAIBA

Exame Vestibular

Devendo esta Escola abrir as suas aulas no proximo ano, resolve a sua Diretoria, para conhecimento dos interessados, divulgar o programa do concurso de habilitação ao referido estabelecimento, de acordo com as normas atuaes do Ensino Superior:

I — PROGRAMA DE FISICA

1 — O programa, para a prova oral e para a prova escrita de física, é o seguinte:

a) INTRODUÇAO

I — A lei física e a medida física: 1. Conceito de lei física. Importância do estudo quantitativo dos fenômenos físicos. Medidas físicas. 2. Erros. Precisão. 3 Medida das grandezas geométricas.

b) A ESTATICA

II — Estática dos sólidos: 1. Pêso dos corpos. Conceito de fôrça. Composição de fôrça. 2 Equilibrio. Momento. Centro de gravidade. 3. Trabalho mecânico. Unidades. Conservação do trabalho. Máquinas simples.

III — Estática dos liquidos e gases: 1. Pressão. Unidades. Corpos imersos e flutuantes. Densidade. Pêso especifico. 2. Compressibilidade e expansibilidade dos gases. 3. Pressão atmosférica.

c) A ÓTICA GEOMETRICA

IV — Reflexão da luz: 1. Propagação rectilinea da luz. Reflexão. Espelhos. 2 Construção geométrica das imagens nos espelhos planos e esféricos.

V — Refração da luz: Indice de refração. Láminas de faces paralelas. Prismas. 2. Lentes delgadas. Construção geométrica das imagens. 3. Instrumentos de ótica.

d) A ENERGIA TÉRMICA

VI — O calor: 1. Conceito

(Conclue na 6. pag)

CINEMA

SANSÃO E DALILA ESTREIA AMANHÃ NO REX

Precedido de grande fama, estreirá amanhã no Cine Teatro Rex, em "avant-première" de luxo, em duas sessões ás 19 e 21 horas, a grandiosa produção de Cecil B. de Mille, "Sansão e Dalila", um dos filmes mais discutidos dos últimos tempos.

A estreia desse film marcará, por certo, um acontecimento na nossa vida social, dada a anseiade com que o nosso público vem aguardando a exibição desse film. Para maior comodidade do público, a Cia Exibidora de Filmes avisa que já foi iniciada a venda de ingressos para a "avant-première" de amanhã, podendo os mesmos serem adquiridos durante o dia no escritório do REX.

Cêna do filme "Sansão e Dalila" que o REX exibirá amanhã, em sua tela

É possivel que estejam um pouco fóra de tom certas passagens demasiadamente realistas, como as que mostram enfermos com as suas chagas e feridas, alguns toques de efeitos etc., mas, sobre essas observações, se impõe quase sempre a dignidade do filme, e a atração que exerce o protagonista. O desenrolar da ação se enquadra em muitos e variados cenários, isto é, desde os de ambientes sóbridos e pequenos até os luxuosos palacios, todos de apresentação ajustada ao carater de cada um. Bons, os exteriores de campinas e aldeias. Identificado com a personagem que vive, de quem dá um comovedor retrato tanto externo com espiritual, Pierre Fresnay realiza um dos melhores trabalhos interpretativos que já temos visto na tela. E isso justifica, sem duvida, o premio de melhor ator europeu de 1947, que ele recebeu. As demais personagens, que aparecem episodicamente, estão a cargo de relêvo no cinema e no teatro francês. Durante o transcurso da ação mostra muitas cenas de conjunto, pondo em relevo pela sua propriedade os vestuários, não só das multidões farrapentas mas da nobreza que exibe alguns modelos carissimos. Excelentes, a música, e a fotografia. Realiza ótimo programa para o público católico.

"MONSSIEUR VICENTE CAGELÃO DAS GALERAS"

Sabado próximo no PLAZA

Com limpida emoção transcorre na tela a vida de São Vicente de Paula, num magistral trabalho interpretativo vivido por Pierre Fresnay. Do entrecho de Jean Bernard Luc e Jean Anouilh, fluido, equilibrado e de singela humanidade, Maurice Cloche realizou um filme de invulgar dignidade e alto valor espiritual, que sem duvida, será bem recebido pelo público, notadamente o de sentimento catolico. Não só essa circunstancia, mas os excelentes episodios que recebeu da imprensa justificam o seu valor comercial. Logo de começo, o filme desperta forte interesse dramatico que se atenua em algumas passagens francas ou forçadamente repetidas, e isso até o final. O argumento, propriamente dito, não tem a linha habitual das narrações, cinematograficas, mas sim, com estampas diversas, reconstitui a época. 1615—1655 —, a obra e o carater do Santo, dando nexo a esses episodios a propria figura central

NOTAS DE ARTE

SOCIEDADE DE CULTURA MUSICAL

Com uma visão total dos problemas da terra e da sua gente, não se descurou o atual Govêrno da Paraíba das atenções que estão a reclamar os seus setores artistico e cultural. Assim, é que, objetivando as suas intenções com a proposta, ao Poder competente, de legislar sobre o assunto e a posterior sanção, a 26 de outubro do corente ano, da Lei nº 594, entre medidas outras de elevado alcance social pôs sob a supervisão e a assistencia da administração do Estado, por intermédio de sua Secretaria de Educação, várias instituições de Arte, entre a Sociedade de Cultura Musical, o Conservatório Paraibano de Música e a Orquestra Sinfónica da Paraíba. A estas, originária e estreitamente ligadas entre si, constituindo-se as duas últimas um prolongamento da primeira veio o governo José Américo de Almeida encontrar quasi que inteiramente desamparadas, às portas de uma total extinção, só não tendo chegado a tal extremo devido à persistente e corajosa dedicação dos seus associados e diretores.

Revigoradas, assim, pelo amparo direto e efetivo que lhe oferecem os poderes públicos estaduais, voltam, agora, as instituições acima referidas, a quais já vem devendo a Paraíba excelente folha de esforços e de realizações em prol do nosso progresso artistico e cultural, a uma vida intensa e produtiva de que depressa os frutos vão aparecendo.

E a prova dessa promissora atividade, é o concerto que, a 22 do mês p. passado, — Dia Nacional da Música — realizou a Orquestra Sinfônica da Paraíba no Teatro Santa Rosa. Nessa bela noitada de arte, bem mostrou o nosso pequeno conjunto sinfônico, a um público que não lhe regateou aplausos, as brilhantes possibilidades que tem diante de si, se ajudado devidamente e estimulado na objetivação do seu excelente programa, de alta finalidade educativa e social.

Srta. Isolda Veiga Cabral, a nova violoncelista da Orquestra Sinfônica da Paraíba

Sem haver atingido, ainda por falta quasi absoluta de meios, o minimo das suas finalidades educacionais, já demonstrou o novel Conservatório de Música da Paraíba a sua magnifica utilidade. Basta acentuar, nesse sentido, que as suas aulas de teoria e de prática instrumental já forneceram à Orquestra Sinfônica vários dos seus jovens alunos de violino, um de piano e um de violoncelo para integrar o seu ainda deficiente naipe de cordas, o mais dificil de se organizar num meio artistico de provincia.

E muito bem se sairam esses ainda inexperientes instrumentistas de primeiras aulas, fato que os deve estimular a um sério e dedicado prosseguimento dos seus estudos. São eles, as srtas. Leonita Pereira de Christo, Lucila Cunha Lima, Maria Augusta Maia, Luzia Maria de França e os jovens Hermano Farias, Josival Farreto e Harley Martins, no violino; a pianista Maria das Neves Maia e a violoncelista Isolda Veiga Cabral, tendo esta última, no concerto do dia 22 de novembro, atraído as atenções gerais da numerosa assistencia, pela segurança e expressão com que se houve no manejo do seu dificil instrumento, apesar do pouco tempo que vem dedicando ao seu aprendizado.

Uma nova vida artistica está surgindo, assim, para a nossa terra, mercê dos propósitos do governo paraibano, postos em pratica pela execução da Lei nº 594, em boa hora sancionada.

O TEATRO EXPERIMENTAL NO RIO

O EXITO DA PEÇA "AS DESENCANTADAS", DO AUTOR PERICLES LEAL

"A Manhã", do Rio, a proposito da atuação do teatro experimental, publica a seguinte nota:

A QUARTA PRODUÇAO DOS QUIXOTES — "As Desencantadas", — "As Desencantadas" drama em 1 ato de Péricles Leal é a quarta produção dos Quixotes, o grupo de teatro experimental que vem merecendo sempre aplausos referências da crítica. A nova peça de Péricles Leal estreiará, amanhã, no auditorio do Serviço Nacional de Teatro (2º andar da A. B. I.), sob a direção de José Maria Monteiro e com Wanda Kosmo, Gusta Grammer, Luiz Helena, Tereza Rivera, Helena Furtado, Carlos Murtinho, Berta Azevedo, Heitor C° Moura e outros. Cenário e figurinos de Orlando. Os convites devem ser procurados, na secretaria do SNT, a partir das 16 horas".

FESTA DE N. SENHORA DA CONCEIÇÃO

O seu inicio no dia 5 do corrente

Nos dias 5 a 8 de dezembro vai se realizar a festa de N. Senhora da Conceição, nesta capital, á rua São Miguel, na Capela da mesma Excelsa Virgem da Conceição.

Conforme nota publicada pelo Capelão, mons. Odilon Coutinho, na missa de domingo passado foi escolhida a seguinte comissão de juizes da festa:

Exmo. vice-governador João Fernandes de Lima; Comandante do 15 R. I. Coronel Adauto Castelo Branco; Comandante da Policia Militar, Coronel Ivo Borges; Senador Virginio Veloso Borges; dr. José Fernandes, Secretário da Agricultura; dr. Targino Pereira, Diretor dos Serviços Elétricos; General José Leite; sr. Antonio Mendes Ribeiro; Dr. Renato Ribeiro; sr. João Raposo; sr. João Minervino; sr. Jocelino Molla.

Igualmente, nas noites de 5, 6, 7, 8 e 9 (domingo) estará armado o Pavilhão da Festa, para maior animação dos festejos externos. Foram designadas as senhoras que se incumbirão de enviar pratos para esse Pavilhão, conforme a relação abaixo:

1ª NOITE, 5 DE DEZEMBRO.

D. Jovina Costa; d. Laura Smith; d. Carminha Cabral; srs. Jorge Freitas; sra. Nelson Silva; d. Olindina Carvalho; d. Izaura Ponce; d. Olga Guedes; srta. Socorro Borba; d. Olivia Pessoa da Costa; d. Maria Barbosa Mendonça; d. Rita Araújo Pereira.

2ª NOITE, 6 DE DEZEMBRO

D. Eugenia Lima; d. Adelia Amorim; d. Diva Leal; srta. Inalda Cahino; d. Adalgisa Paiva; sra. Aristides Fantini; sra. Francisco Chagas; d. Inez Gomes; d. Eduarda de Figueirêdo; d. Maria Meirés Madruga; d. Nasita Santos Pedroza; d. Leonida Bezerra Cavalcanti.

3ª NOITE, 7 DE DEZEMBRO

D. Maria do Carmo Trigusiro Maia; professora Beatriz Menezes; sra. Lindolfo de Carvalho; d. Neves Honorato; sra. Josué Dumas; d. Aderita Aranha; sra. Moacir Noronha; sra. Coronel Elias Fernandes; sra. Francisco Mororó; sra. Capitão Gadêlha; d. Adili Gonçalves d. Maria Lidia de Paula.

4ª NOITE, 8 DE DEZEMBRO

D. Luiza Mororó; sra. Lindolfo Galvão; d. Ana Smith; d. Maria José Braga, srta Inalda Ribeiro; d. Carminha Reis; d. Cicera de Araújo; d. Adalgisa Luna; sra. Normando Fantini; d. Jocell Martins; d. Zilda Mola; sra. João Coutinho; d. Carminha Feitosa Melo; d. Filomena de Alencar d. Antonia Barbosa.

5ª NOITE, 9 DE DEZEMBRO

D. Idalina de Oliveira Lima; sra. Djalma Toscano; d. Maria Bezerril; d. Maria José Amorim; d. Emilio Carvalho; d. Elza Fernandes; sra. Josuim Carvalho; d. Vanda Carvalho; d. Maria Aurea Martins; d. Alzira Duré; srta. Osorio Muniz; d. Alzira Ferias de Oliveira; sra. Osorio Monteiro; d. Socorro Rolim; d. Nailde Gomes de Mesquita.

NOTA: — Em pratos de papelão, constando de salgados, fritadas, dôces e bolinhos, poderão ser enviados para a casa da rua São Miguel, 268, onde há pessoas encarregadas de recebe-los.

ORDEM DOS ADVOGADOS DO BRASIL SECÇÃO DA PARAIBA

Reunirá na próxima 4ª feira, 5 do corrente, às 17 horas, no local do costume o Conselho da Ordem dos Advogados do Brasil, Secção deste Estado.

Ficam convidados para os respectivos trabalhos os Exmos. Srs. Conselheiros.

Secretaria da Ordem dos Advogados, em 2 de dezembro de 1951.

(a) Jackson Barros — Diretor da Secretaria.

O SR. CAFE' FILHO Esperado no Rio Grande do Norte

RIO, 1 (M) — Viajou para o Rio Grande do Norte o sr. Café Filho, vice-presidente da República, que visitará a zona nordestina a convite dos Governadores dos Estados.

A visita à Paraíba da sra. Eunice Weaver

A Presidencia da Federação de Assistencia aos Lazaros telegrafa ao Governador do Estado

Esteve, a semana passada nesta Capital, a senhora Eunice Weaver, Presidente da Federação de Assistencia aos Lázaros. A ilustre dama, que viajou em companhia do esposo, teve a oportunidade de visitar o Educandário Eunice Weaver, em Rio do Meio, municipio de Santa Rita. Agradecendo a acolhida que teve quando de sua estada aqui, a distinta senhora endereçou ao vice-governador João Fernandes de Lima o seguinte telegrama:

Rio, 29 — Venho agradecer a V. Excia. a generosa e fidalga acolhida que nos dispensou quando de nossa curta mas agradável estada nessa capital. Renovo meus agradecimentos pela valiosa cooperação que vem sendo dada por V. Excia. ao Preventório desse Estado. Atenciosas saudações. Eunice Weaver — Presidente da Federação de Assistência aos Lázaros.

Isentos do imposto de Renda os jornalistas

RIO, 1 (Meridional) "Serão mantidas as isenções de imposto de renda aos jornalistas proficionais" — declarou o sr. Cesar Triano diretor do imposto de renda ao ser interpelado sobre o assunto pelo presidente da Associação de Imprensa Brasileira.

COLEGIO ESTADUAL DA PARAIBA

2ª Chamada da 2ª prova parcial

Dia 4 de dezembro de 1951

8,00 hoars — Canto Orfeônico — Curso Ginasial — Quimica — Curso Colégial.
14,00 horas — Geog. Geral — Curso Ginasial — Matemática — Curso Gin. e Col.

RADIO

ANTENA

A partir de janeiro próximo, a emissora oficial passará a funcionar sob orientação direta da Divisão de Documentação e Cultura da Secretaria de Educação e Saúde. Essa nova Divisão terá a finalidade de incentivar o desenvolvimento da cultura em geral, coordenando a ação das varias entidades estatais ou privadas, de natureza artistica ou cultural. Por isso, passando a Radio Tabajara a operar sob orientação de um orgão inteiramente interessado em dota-la de meios mais amplos de melhoria da sua programação, espera-se que a atual direção da emissora dos 1.110 quilociclos consiga realizar o maximo, dentro das suas possibilidades.

Muitas vezes, nos temos referido, nestas colunas, às dificuldades que estovam a atuação do jornalista Carmelo dos Santos Coêlho, diretor da PRI-4. São dificuldades decorrentes da estreiteza das verbas da lentidão caracteristica da burocracia, da exiguidade de economicos do meio etc... Agora, todavia, agindo sob proteção imediata de um orgão especializado, há de obter, o Diretor da Tabajara, todo apoio de que necessita para por à prova a sua já proclamada capacidade de trabalho. Do atual secretário do Interior, dr. Osias Gomes, aquela emissora vem recebendo integral apoio. Mas, com o aparecimento de um orgão administrativo, como a Divisão de Documentação e Cultura, criado recentemente, novas perspectivas se abrem não apenas para o radio paraibano.

Movimento radiofonico

O Diretor artistico da PRI-4, Antonio Lucena, encontra-se no Recife, não se sabendo ao certo qual o dia do seu regresso. O público não gostaria de ver o jovem produtor de "Sertão, velho sertão" emigrar da provincia, onde tem realizado com tanta abnegação uma intensa e aplaudida atividade radiofonica.

Geraldo Campos, o radialista sergipano que FICOU na Paraiba, esteve ultimamente em sua terra, visitando parentes. Agora, já de regresso, reassumirá a direção dos seus programas, entre os quais "Mensagem sem destino" e "Serenata".

O Radiatro Experimental Universitario sustou, por alguns dias, as suas atividades, por motivos da prestação de exame nas escolas superiores do Recife. Logo mais adeante, porem, voltará ao ster o programa que os jovens academicos apresentam: "Ultima cortina", produzido e dirigido por Sá Leitão Filho.

O radialista José Santa Cruz, paraibano que atua no radio pernambucano, concedeu ao "Correio Universitario" uma sensata entrevista, analizando o radio de nossa provincia. Não concordamos somente num topico em que o jovem locutor afirma que, por aqui, a atividade radiofonica é meramente esportiva. Isto, positivamente, é não considerar o esforço incompensado de meia duzia de entusiasta do nosso radio...

S. Ro...

Eleito presidente, etc

(Conclusão da 3ª pág.)

a homenagem recebida, assinalando que tudo faria para corresponder à confiança nele depositada.

COMUNICAÇÃO

RIO, 1 (Meridional) — O secretário da presidencia da República recebeu um telegrama do sr. Josué de Castro comunicando oficialmente ter sido escolhido, como representante do Brasil, para a primeira presidencia da Assembleia Internacional da FAO.

Politica Nacional

(Conclusão da 1ª pág.)

Moura Andrade, dissidente da U. D. N. paulista.

Defende-se

RIO, 1 (M) — O sr. Brochado da Rocha está preparando um relatório sobre sua participação no recente pleito municipal do Rio Grande do Sul.

Acusado de traidor do partido, o deputado gaúcho pretende provar diante do Diretorio Nacional do PTB, que se houve traição ou erro, este deve ser atribuido aos que insistiram na escolha de candidatos sem prestigio popular.

Alterações de sentido politico

RIO, 1 (M) — Três alterações estão para ser feitas no governo do Paraná, todas de sentido politico. Em consequencia, 3 suplentes vieram para o Palacio Tiradentes e uma nova secretaria de Estado será criada — a de Segurança Pública.

Substituto para Lourival Fontes

RIO, 1 ("A União") — Será internado no Hospital dos Servidores Públicos, o sr. Lourival Fontes, afim de submeter-se a uma operação no figado. Tem-se como certo, que o sr. Luiz Simões Lopes será escolhido para substituí-lo na chefia da Casa Civil da presidencia da República.

O sr. Lourival Fontes, ao que tudo indica, seguirá depois da operação, para a Europa.

DIFERENÇAS DE CLASSES, ETC.

(Conclusão da 4ª pág.)

que insistiu em levar o caso a debate numa reunião do partido, foi rebaixado para o posto de motorista de caminhão. O secretário local do partido, que discutiu o luxo a que se entregava Vasili numa reunião partidária, foi demitido do cargo sob a acusação de "desidia no desempenho de suas funções".

A 6 de junho de 1950, o "Pravda", de Moscou, advertiu Vasili de que algo lhe poderia acontecer. Se alguma coisa lhe sucedeu, não se sabe.

Embora tenha sido censurado pelo "Pravda", que está nas mãos da camarilha que vive regaladamente no elegante bairro moscovita que o povo russo maliciosamente denominou de "zona proibida", a realidade é que Vasili de nenhum modo excedeu o luxo com que se cercam as altas esferas dos dirigentes de Moscou, que cada vez mais se afastam da massa do povo russo para criar um sucedâneo da aristocracia czarista. O êrro de Vasili foi talvez acreditar que, apesar de modesto gerente de uma pedreira, poderia competir com os chefões moscovitas no destrute de altos niveis de vida que lhes adoçam a existência e amargam ainda mais o sofrimento da miserável massa do povo russo.

Melhorou o Comércio, etc.

(Conclusão da 1ª pág.)

vendas de artigos de aço, inclusive ferramentas, em cerca de 50%.

A mais violenta modificação no quadro das exportações brasileiras foi observada nas vendas de madeira, pois essas se elevaram a 1.203.000 libras, no primeiro semestre do corrente ano, em comparação com somente 299 mil libras, registradas no ano passado, o que representa um aumento de quatro vezes as compras de 1951". Mas, essas exportações foram efetuadas através de compensações.

E' interessante notar que o café, que representa 70% das exportações do Brasil para os Estados Unidos, colocou-se em segundo lugar, após o algodão em rama, na escala das importações britanicas do nosso país. As compras de café pelo mercado britanico atingiram, no periodo em revista, 3.323.000 libras, ou sejam pouco mais de um setimo do valor total das importações britanicas do Brasil.

Evite em seu filho os malefícios de uma educação errada, prudando os ensinamentos da Higiene Mental — SNES.

PSICOLOGIA E PSICANALISE

(Conclusão da 4ª pág.)

se pode conceber ao espirito e ao cerebro como duas series de fenomenos correspondendo-se termo a termo e que o mesmo sabava seu mais preciso fundamento na localização das imagens motoras, visuais e auditivas.

Bergson, combatendo estas teses, escreveu: "Si pudessemos, através do crâneo, ver o que ocorre num cerebro que trabalha; si dispusessemos, para observar seu interior, de instrumentos capazes de aumentar milhões de milhões de vezes tanto como aqueles nossos microscopios que aumentam mais, si assim assistissemos à dança das moleculas, atomos e electrons com que está feito o cortex cerebral, e si, por outra parte, possuissemos a tabua de correspondencia entre o cerebral e o mental, quero dizer, o dicionario que permitisse traduzir cada figura da dança numa linguagem de pensamento e sentimento, saberiamos, tão bem como a pretendida "alma", tudo o que ela pensa, sente e quer, tudo o que cabe fazer livremente enquanto que o faz mecanicamente. Até o saberiamos melhor que ela, pois esta suposta alma consciente não ilumina mais que uma pequena parte da dança intracerebral... enquanto que nós assistiríamos a todos os arrupamentos de todos os atomos, à dança intracerebral inteira".

Tambem no racionalismo Flechsig admitiu, no cortex, zonas de projeção, sobre as quais se projetam mediante as fibras de projeção as diferentes partes do corpo, e zonas de associação, que não providas ou quasi desprovidas de contacto direto com a periferia, porem unidas por fibras de associação às zonas de projeção; as zonas de projeção seriam os centros de sensibilidade e as zonas de associação seriam os centros da inteligencia.

Estas duas concepções, si bem que em suas linhas gerais correspondam à realidade, pois não podemos negar a importancia das causas fisiologicas com respeito à atividade cerebral, são por completo estáticas e descontinuas, uma vez que os fisiologos modernos especialmente Brodmann e Vogt já não admitem para as funções superiores centros morfologicos e fisiologicamente unitários; as funções intelectuais mais elevadas apareceriam como a expressão dos conjuntos funcionais dos neuronios corticais; a noção de centro tal como a concebiam o atomismo de Taine e o racionalismo de Flechsig só se admitia para as funções completamente elementares.

Igualmente Bergson criticando o paralelismo psicocerebral escreveu: "Si realmente minha lembrança de um objeto fora uma impressão deixada por esse objeto em meu cerebro, teria milhares delas, teria milhões delas, pois o objeto mais simples e mais estavel muda de forma, de dimensão, de matiz segundo o ponto desde donde o percebo. Que será si se trata da imagem visual de uma pessoa, esta fisionomia muda, este corpo é movel, cuja vestimenta e o que a rodeia são distintos cada vez que a torno a ver? E não obstante é indiscutivel que minha conciencia me oferece uma imagem unica, ou pouco falta, uma lembrança praticamente invariavel do objeto ou da pessoa; prova evidente que há aqui mui outra coisa que um registro mecanico. Alem disso, outro tanto diria da lembrança auditiva". Ainda sobre o mesmo assunto, na concepção de Bergson o cerebro que não é senão rodeiria ser em nenhuma região um centro de imagens, serveria não para conservar a lemerança, porem para atualiza-la, isto é, ajusta-la à situação presente. "O afasico — escreve Bergson — volta-se incapaz de tornar a encontrar a palavra quando a necessita; parece dar voltas ao derredor, não ter a força exigida para colocar o dedo no ponto preciso que haveria de tocar; no dominio psicologico, com efeito, o sinal exterior da força é sempre a precisão... O que se debilita no caso é esse *ajustamento* à situação que o mecanismo cerebral deve assegurar". Nesse ponto discordamos de Bergson, apesar de sua extraordinaria concepção intuicionista do espirito a se insurgir contra as antigas posições do associacionismo, e da influencia de sua obra sobre todas as correntes contrarias da Psicologia contemporanea, porque admitir que o cerebro não serveria para conservar a lembrança não nos parece racional quando é ele proprio a que compete atualiza-la ou ajusta-la à situação presente. Como podemos atualizar-la si ela não existe ou mesmo não está gravada? Como poderia-mos tornar conciente a lembrança, si ela não se conserva ao menos sob a forma latente? E tambem no trecho acima da rubrica de Bergson no qual ele afirma ser indiscutivel que a conciencia oferece uma imagem tinica do objeto ou da pessoa, não significa em absoluto a impossibilidade de uma impressão deixada, pois é uma faculdade psiquica ter-se uma representação sintética de um objeto ou de uma pessoa, resultante de uma multiplicidade de vezes que os tivermos percebido em uma infinidade de situações. E essa representação sintética é precisamente a abstração que fazemos de suas qualidades comuns isolando-as das demais numa generalização de todos os atributos semelhantes ou essenciais.

Não devemos encerrar essas considerações sobre as novas correntes da Psicologia moderna, sem mencionarmos as concepções de duas figuras, si bem que da Psicopatologia merecem nossa especial atenção: trata-se de Bleuler e Charles Blondel. O primeiro pela sua concepção do autismo tão aproximada da de Janet; não vejamos: "O termo autismo expressa, sob uma forma positiva, o que Janet designa, sob uma forma negativa, por perda do sentido da realidade. Com efeito, não podemos aceitar sem reserva esta expressão, porque não delimita com precisão o sintoma. O sentido do real não falta por completo nos esquizofrenicos; os faltá somente para os fatos que estão em contradição com seus complexos interiores. Nossos esquizofrenicos de asilo, ainda quando estão atacados de bastante gravidade, podem, a maior parte do tempo, compreender exatamente a reter os acontecimentos do asilo que não dependem de seus complexos. Podem-se obter deles memorias detalhadas e exatas, que demonstram que o sentido do real não desapareceu neles, sinão que esta função se acha, sob certos aspectos, detida e falseada". E Charles Blondel cujo traço predominante de sua Psicologia é o afastamento da concepção normalocentrica, a qual tanto havia preconizado Augusto Conte e Ribot,

Plano de arborização, etc

(Conclusão da 3ª pág.)

veitaveis a qualquer plano de embelezamento e urbanização.

Encerrando suas declarações, o eng. Burle Max, afirma que está bem impressionado com a fartura de frutas, verduras e outros produtos nas feiras da cidade e do interior, o que não se dá no Rio de Janeiro onde falta tudo...

Os engenheiros Olaf e Burle Max viajaram ontem à tarde para o sul do país.

A morte de Sandra Helena Franco

Acusa o marido de tê-la abandonado

RIO, 1 (M) — "Ele sabe quem mandou me matar" — assim conclue a carta endereçada ao comandante da aeronave PPCCI, pela passageira Sandra Maria Helena Franco, que pôs termo a vida em pleno vôo, quando o aparelho sobrevoava a costa baiana.

Referia-se Sandra Helena a seu esposo, capitão do Exercito Veiga Franco, servindo no 24 BC, em São Luiz.

Sandra Helena tomou o avião em Recife e sentou-se ao lado de uma senhora com uma criança, em seguida mudou de lugar, sentando-se ao lado de um passageiro, com quem começou a conversar. Pediu a aero-moça revistas. Mais tarde solicitou uma guarnição ao reservado. A seguir, voltou dizendo que se sentia adoentada. Um passageiro chamou o comissário de bordo Juarez Binter, so qual solicitou auxilio dos médicos Antonio Figueirêdo e Eugenio Cunha que não puderam fazer nada, porque Sandra exalava o último suspiro.

Como o avião era de voo diurno, o comandante Dagoberto Senhenine, radiografou à companhia, relatando o fato e solicitando providencias necessárias para o caso, e outra ao comandante do avião, que é longa e relata toda sua vida.

Compareceu ao Galeão o chefe da Policia Maritima e o funcionario Paulo Gonçalves que providenciaram a remoção do cadaver para o Instituto Médico Legal. Achava-se presente um representante do ministro da Guerra, tenente coronel Azambuja Prado, que tomou todas as providencias necessarias ao enterramento.

A aero-moça Alice Oliveira declarou que Sandra viajou no mesmo avião com destino a São Luiz há 3 meses atrás, para se encontrar com o capitão Veiga Franco.

Atuação das Nações, etc.

(Conclusão da 3ª pág.)

mal pelas mães. Em face das condições de subnutrição de muitas lactantes, foi estabelecida a doação de cem gramas de leite, diariamente, para aquelas e também para as mulheres em estado de gravidez.

Aparelhamento de hospital

Nesse setor foram gastos 179 mil dolares, empregados também em centros de saúde que servem à Infancia e à maternidade.

Cem instituições do gênero receberam incubadoras, balanças, refrigeradores, esterilizadores e instrumentos cirurgicos, em grande numero.

Fundo Internacional de Socôrro à Infancia promoveu igualmente, o treinamento de parteiras, enfermeiras e assistentes sociais, pessoal de que muito carecia a região, o que dificultou a obra assistencial do Govêrno. O FISI instituiu bolsas de estudos e forneceu o instrumental necessario ás parteiras e ás assistentes sociais.

Na campanha de educação sanitaria foram utilizados filmes, projetores e outros materiais.

CONTRA A COQUELUCHE E DIFTERIA

25 mil dolares foram empregados na vacinação de 13 mil crianças de menos de 5 anos de idade, contra a coqueluche e a difteria, como também no equipamento necessario a um centro de produção de vacinas, no Instituto Oswaldo Cruz, que está servindo satisfatoriamente aos Estados da Paraiba, Ceará, Rio Grande do Norte e Piauí.

Servidos outros Estados

Quatro outros Estados, enquadrados no poligono nordestino, vêm de ser incluidos no plano de assistencia do FISI, cujo Representante para o Nordeste é o sr. João Leilis de Luna Freire. São esses Estados a Baia, Alagôas, Sergipe e Pernambuco. As usinas de pasteurização de leite em João Pessoa e Fotaleza receberão parte do auxilio de 550 mil dolares, destinado pela organização técnica da ONU.

De modo geral, pode-se dizer que são satisfatorios os resultados obtidos pelos trabalhos do FISI, cabendo, no entanto, salientar que o Nordeste é uma região de povo subnutrido, ainda muito necessitado, onde os indices de mortalidade infantil maternal são bastante elevados.

AGRADECE O MONS. JOSE' COUTINHO

"SINCERO AGRADECIMENTO

Recebemos, com pedido de publicação:

— Agradeço sinceramente as felicitações que recebi de numerosos amigos, pessoalmente, por cartas e telegramas, no dia dezesseis de novembro passado, por ocasião do meu aniversário natalicio, inclusive diversos presentes de caráter individual.

Especializo minha gratidão às seguintes pessoas.

— Ao exmo. sr. Arcebispo Metropolitano, por ter aceito o convite, para celebração do Santo Sacrificio, em minha intenção e no igual motivo aos revmos. Frs. Valdomiro e Frei Clemente.

— A' Veneravel Ordem 3ª do Carmo, de que sou comissário, pela constância com que me felicita, há vinte e cinco anos seguidos, através das comoventes palavras do Irmão Silvino dos Santos e do generoso presente que me ofertou.

— Aos Professores e Alunos do Instituto "São José", pela bonita que me ofertaram e pela excelente oportunidade, que me deram, para que o professôr José de Mello dissertasse, a respeito da obra educativa e beneficente, que executo, nesta capital, com o apoio dos paraibanos em sua quasi totalidade.

— Aos funcionários da Casa do Pobre, o rádio, que me deram, para distração das longas horas que passo, o dia quasi inteiro, na minha mesa de trabalhos, a serviço da coletividade.

— Ao dr. Oscar de Castro, diretor do Departamento do Serviço Social, com que trabalho, na melhor união de vistas, pelo apoio que deu a todas as homenagens e pelo brilhante discurso que pronunciou, a propósito destas manifestações de apreço.

— Ao meu distinto amigo Antonio de Carvalho Dias, funcionário do Ministério da Fazenda, residente no Rio de Janeiro, outra bonita que me ofertou.

— Não posso finalmente esquecer o ótimo presente, que me ofereciaram, por intermédio de Irmã Jane, as revmas. Irmãs de Caridade, da Maternidade Candida Vargas, já tão gentis para comigo, de variadas maneiras.

— A todas estas pessôas amigas, peço mandarem celebrar uma missa, em intenção de minha alma, quando souberem que faleci.

João Pessoa, 1 de dezembro de 1951.

Monsenhor JOSÉ COUTINHO".

Horario do gabinête do Ministro da Aeronautica

RIO, 1 (M) — O ministro da Aeronautica estabeleceu o seguinte horario para o funcionamento de seu gabinete: De segunda à sexta-feira, de 9 às 12 horas e das 14 às 18 horas, sendo as partes atendidas das 14 às 17 horas. Nos sabados não haverá expediente.

ESPORTES

Nenhuma dúvida quanto a vinda do VELEZ a esta capital

Cumprirá as datas determinadas pelo contrato — Chegarão, no Recife, terça-feira, os componentes do famoso team argentino — Devemos receber os portenhos de braços abertos — Estreia nesta capital, contra o TREZE no dia 13 do corrente — Dia 16, VELEZ x BOTAFOGO

Não póde pairar a menor dúvida quanto ao êxito esportivo pelo qual se revestirá a ousada temporada do VELEZ SARSFIELD de Buenos Aires, em João Pessoa, quando nada menos de 200 mil cruzeiros serão gastos. E existem razões sobradas para isso. Não só por se tratar de uma das forças representativas do futebol portenho como, também, pelo fato de brasileiros do norte terem feito parte na festa de realcamento das relações futebolísticas entre os dois maiores centros da América do Sul.

A vinda do VELEZ, pois, se equadrão que forma entre os melhores da Argentina e aguardada com ansiedade pelo nosso público. E vai ser preciso-lhe os braços abertos, recebe-los como verdadeiros irmãos.

Avisamos aos adeptos inscritos para a IV Preliminar — Corrida de São Silvestre, que os exames medicos terão lugar segunda-feira à noite, pelo dr. Giacomo Caccara, na redação da "A União".

ALLEGRI — valoroso jogador do "VELEZ SARSFIELD"

Falta de "Educação Esportiva"

Por Aloisio LIRA

De certo tempo para cá tem aparecido em nossos campos, [illegible] que nunca. Verdade o poder de [illegible] nos [illegible] do time [illegible] de Futebol.

Depois do seu jogo, sempre é o Árbitro, em parecer o responsável [illegible] preponderante dos [illegible] e invejosos, que adem ao campo, unicamente, para nessas ocasiões, criticar, [illegible] com insultos até com palavras de baixo calão e atentórias à moral pública.

A estes elementos indecorosos [illegible] ser vedada a entrada aos campos de jogos (dispositivos das regras de Futebol), que é [illegible] na aplicação dessa medida de [illegible] ocia, que muito viria melhorar o nosso meio esportivo, já conhecido no cenário nacional [illegible] atualmente [illegible] esperas de um grande jogo internacional com o respeitável — esse é o nosso Lema.

[illegible] el Clube Argentino (VELEZ SARSFIELD), oportunidade ótima do nosso público demonstrar ser possuidor de uma [illegible] educação esportiva, uma [illegible] que a nossa cidade vem tratar laços de amizade es[illegible].

O que estamos observando, é de certos e determinados assistentes apresentarem-se em nossos campos, fazendo julgamento [illegible] após [illegible] e outros [illegible] alcoolizados, a fim de realizar [illegible] amidade do mediador.

O sinistro nota que [illegible] tente com outros colegas, [illegible] mais de vinte anos presta[illegible] os seus serviços em pról do esporte de nossa terra [illegible] um melhor tratamento [illegible] pelo qual se afastaram [illegible] sinal de protesto, vários [illegible] atadores, [illegible] rejeito para o desenvolvimento dos nossos esportes.

O que devemos fazer é bater almas àqueles que trabalham pelo engrandecimento dos desportos em nossa terra, incentivando-os a prosseguir nesta jornada tão sublime quanto honrosa, que vem dignificar a [illegible] heróica Paraíba.

"TRABALHAR PELO ESPORTE E SERVIR AO BRA[illegible]

Aviso ao publico

Aos Turistas e Excursionistas de João Pessoa

O dr. Antonio Galdino, Agente dos Transportes Rodoviários de Omnibus e Marineres, nesta cidade, dispõe de 1 luxuoso omnibus, c/ capacidade para 20 passageiros. Aceitam-se contratos com pagamentos feitos a vista para qualquer ponto do Brasil. Informações e melhores detalhes no endereço seguinte: —

Antonio Galdino — Hotel Avenida — Fone 1655 — Rua Barão do Triunfo, 68 — João Pessoa — Paraíba.

Evite as febres tifica e paratifica fervendo ou, pelo menos, filtrando a água destinada a beber — SNES

BANCO DO BRASIL S. A.

CARTEIRA DE EXPORTAÇÃO E IMPORTAÇÃO

AVISO Nº 258

Importação de azulejos

A CARTEIRA DE EXPORTAÇÃO E IMPORTAÇÃO DO BANCO DO BRASIL S. A., de acôrdo com resolução da Comissão Consultiva do Intercâmbio Comercial com o Interior, torna público que, até 31/10/51, receberá para estudo, pedidos de licença para importação de azulejos, formulados por firmas do ramo ou diretamente por interessados (construtores), cabendo a êstes últimos apresentar provas de obras em andamento ou [illegible].

Por oportuno, esclarece que a quantidade a ser rateada entre os interessados será de 250.000 m2, de azulejos e que [illegible] os pedidos de licença para pagamento em moedas inconversíveis, exceto o franco belga e a coroa sueca. Outrossim, salienta que só serão concedidas licenças para [illegible] e que o prazo de validade será de 60 dias, improrrogáveis.

Rio de Janeiro, 17 de outubro de 1951.

Luiz Simões Lopes — DIRETOR

Luiz Paulo Sobrinho Marcel — GERENTE

NOTA DA AGENCIA DO BANCO DO BRASIL S/A. — Agencia de João Pessoa — Pb.

A Agencia do Banco do Brasil S. A., em João Pessoa — Pb. torna público que receberá os pedidos de importação a que se refere o aviso supra até 8 de Dezembro de 1951.

João Pessoa, [illegible] de Novembro de 1951.

Alzir da Silva Leal — Gerente

Clovis Moreno Godim — Al. Servço.

CAMPEONATO DE JUVENIS

AUTO X BONSUCESSO

Hoje às 8 horas da manhã, no Cabo Branco será realizado a vez o último encontro do campeonato dessa categoria entre as equipes juvenis dos clubes acima, para a decisão final do campeonato juvenil da cidade.

Se o Auto vencer, será esta decisão o certame, sagrando-se o mesmo, campeão juvenil de 1951, e em caso contrário haverá ainda uma "melhor de três", entre os dois clubes para a decisão final do certame.

CAMPEONATO DE AMADORES

Hoje, "Onze" contra Comercial

Dando continuação ao Campeonato dessa categoria, realizar-se-á hoje a tarde no campo do Cabo Branco, a segunda rodada do certame amadorista da cidade, entre as equipes do Onze Esporte Clube e do Comercial Atletico Clube.

Ambos os quadros estão bastante preparados, não só fisicamente como tecnicamente motivo pelo qual não decepcionará ao público que por certo comparecerá ao local da peleja. Isto porque os dois litigantes levaram à semana inteira preparando, para o embate que se realizará hoje, pois a equipe do "Comercial" nada menos de dois treinos levara a efeito durante toda a semana, estando todos os seus titulares em perfeita forma, prontos, para derrubar o seu rival de hoje.

Por outro lado o "Onze", também não se desculdou do seu compromisso oficial, preparando-se tambem, afim de apresentar-se codignamente perante o público pessoense, repetindo sua mesma façanha de campeão.

Assim sendo, será bastante movimentada a tarde de hoje no campo do Cabo Branco.

Na preliminar, o juvenil do Comercial, enfrentará um combinado de Jaguaribe.

Servirá de Juiz, o Sr. Helio dos Santos e o representante da F.P.F., será o sr. Manoel de Almeida.

Em Vitoria os jangadeiros cearenses

RIO, 1 (AI) — Os jangadeiros cearenses chegaram a Vitoria ontem, sendo recebidos com grande festa, [illegible] a seguir uma passeata cívica.

VITORIA, 1(AI) — Não sendo esperado hoje em Vitoria os jangadeiros que fazem o "raid" Fortaleza-Porto Alegre.

FEDERAÇÃO PARAIBANA DE FUTEBOL

(Nota Oficial)

No intuito de esclarecer dúvidas suscitadas em virtude de notas anteriores, a Federação Paraibana de Futebol, pelo seu presidente, torna público que para os próximos jogos do VELEZ SARSFIELD, nesta Capital, serão respeitados os permanentes atribuidos às autoridades, cujo livre acesso a qualquer espetáculo desportivo lhes é assegurado por disposição expressa de lei, como sejam — Membros do Conselho Regional de Desportos, do Tribunal de Justiça, do Tribunal de Contas e, da Diretoria da F.P.F.

Todavia, considerando os vultosos compromissos financeiros decorrentes da simpática e arrojada iniciativa do Sr. José Américo Filho, digno presidente do filiado Botafogo, esta Presidencia desde já manifesta a convicção de que as referidas autoridades não hesitarão em renunciar àquela prerrogativa, contribuindo destarte, com os demais, na aquisição dos respectivos ingressos, para o maior ranco sucesso da temporada do famoso Clube Argentino.

João Pessoa, 30 de Novembro de 1951.

MAXIMIANO DA FRANCA NETO — Presidente da F.P.F.

FLOTILHA DE SNIPES DA PARAÍBA

Hoje, pela manhã, na enseada de São Gonçalo, a Flotilha de Snipes da Paraiba, realizará duas regatas para classificação na temporada de 1951/52.

Concorrerão as provas, os barcos, BERNA, MOLEQUE, DENGOSA, MATURY, SANHAUHA, SACY, IRENE e ALBATROZ, comandados respectivamente pelos timoneiros Walter Sutter, Ugo Cantieani, Nicolau da Costa Filho, Djalma Gusmão, Gumercino Leite, Adelino Honorio, Renato Hortensio e Julio Rique.

ALGUMAS LINHAS SOBRE UMA SUPOSTA CRISE

Elias BERNARDES

Não há crise no Auto Esporte, foi a resposta do seu diretor de esportes e publicada ontem, em nossa seção esportiva, pelo companheiro jornalista Aluisio Rodrigues, e que deu motivo a este nosso comentário. Desde alguns dias que vinha passando de bôca em bôca, a desconcertante noticia algo de anormal, sobre a vida esportiva do combativo clube Auto Esporte, uma das expressivas forças do futebol paraibano, as opiniões se chocavam internamente no dizer de uns, para satisfação daqueles que o único trabalho que realisaram do que poderão realizar, é implantar um mau estado de cousas para tirar proveito da sua eterna conduta de malsinar de tudo e de todos. Possivelmente houve cousa porém, dessa que surge sempre no seio dos orgãos de caráter coletivo, nascida das divergencias no modo de interpretá-la. As declarações pertinentes feitas pelo estimadíssimo alvi-rubro Romulo Cambolim Câmara, seu diretor de esportes, serviu para desfazer inteiramente os cavilosos comentários de certos elementos, e demonstrar que as suas forças mais destacadas a começar pelo seu presidente deputado Roberto Pessoa, e outros, o Auto está postilhamente em paz. Conhecedores como somos do alto espirito desportivo que preside sempre os atos desses alvi-rubros, temos a certeza que os tais boatos, tiveram a mais absoluta revolta. Assim portanto, o Auto Esporte, continuará à sua marcha de combatividade para satisfação dos membros de sua familia esportiva.

FARELO DE ALGODÃO

e casca de caroço para alimentação do gado

A preços excepcionais — vendem

Comercio e Indústria Araújo S/A

Praça Alvaro Machado, 63

PULMÕES BRONQUIOS E PLEURAS

Tratamento especializado de

TUBERCULOSE e do ASMA

Dr José Clementino Junior

Consultório: Duque de Caxias 450 — 1.º andar

Fone: 1518 consultas das 15 às 18 horas

FACULDADE DE MEDICINA DA PARAIBA

[illegible] e quantidade de calor e de temperatura. Unidades [illegible] Equivalente [illegible] e gasosos. 3. Mudança de estado.

VII — O calor considerado como forma de energia: 1. Equivalencia entre o trabalho e o calor. 2. [illegible] 3. Noções de termodinamica.

e) A ENERGIA CINÉTICA

VIII — Cinemática: 1. Movimento retilíneo uniforme. Velocidade. 2. Movimento retilíneo uniformemente variado. Aceleração. Queda dos corpos no vácuo. 3. Movimento circular uniforme.

IX — Dinamica: 1. Dinamica das massas. Massa. Proporcionalidade entre força e a aceleração. 2. Teorema das forças vivas. 3. Dinamica das rotações e oscilações. Proporcionalidade entre o conjugado e a aceleração angular. Inercia do corpo rígido. 4. Sistemas de unidades. Sistemas. Fórmulas dimensionais. Legislação metrológica brasileira.

f) A ENERGIA ELETRICA

X — A corrente elétrica: 1. Geradores e receptores. Energia e potencia elétricas. Efeitos térmicos da corrente elétrica. 2. Grandezas caracteristicas. Unidades elétricas. 3. Circuitos de corrente continua. Associação de geradores e receptores. Circuitos derivados.

g) A FISICA ONDULATORI

XI — Vibrações e ondas: 1. Movimento vibratorio e sua propagação ondulatoria. 2. Estudo fisico do som. Fontes sonoras. 3. Estudo fisico da luz. Concepção ondulatória da luz. Fenômeno de interferencia, polarização e dupla refração. Fontes de luz. Principais grandezas e unidades fotometricas.

h) CAMPOS DE FORÇA

XII — Campo de gravitação: 1. Fôrças de gravitação. Campo da gravidade. 2. Pêndulo composto. Pêndulo simples.

XIII — Campo elétrico: 1. Fôrças de atração e repulsão elétricas. Conceito de campo elétrico. Potencial elétrico. 2. Condensadores.

XIV — Campo magnético: 1. Imans. Ações entre polos magnéticos. 2. Conceito de campo magnético. Campo magnetico terrestre. 3. Campo magnetico das correntes. Ação recíproca das correntes e imans. Motores elétricos. 4. Fenômeno da indução eletromagnética. Correntes induzidas. Geradores mecânicos de energia elétrica. Ondas eletromagnéticas.

i) A FISICA CORPUSCULAR

XV — Atomistica da eletricidade: 1. Eletrólise. Carga elétrica elementar. 2. Descarga elétrica nos gases. Raios catódicos. Raios X. 3. Radiações corpusculares. 4. Os corpúsculos elementares e a constituição da matéria.

II — PROGRAMA DE QUIMICA

1 — O programa, para a prova prática e para a prova escrita de química é o seguinte:

a) QUIMICA GERAL E INORGANICA — PARTE TEORICO-EXPERIMENTAL

Matéria, substancia, corpo. Modo como se apresentam as substâncias. Fenômenos físicos, químicos e biológicos.

Objetivo e fim da química. Seu lugar na classificação das ciências. Ciência química. Artes químicas.

Divisão da química. Química pura. Química aplicada. Química geral. Química descritiva e analítica.

Química inorgânica e química orgânica. Química aplicada à medicina. Química biológica, química fisiológica, química patológica, química toxicológica, química bromatológica.

Substâncias simples e substâncias compostas. Substâncias simples e elementos. Representação dos substâncias simples. Abreviaturas usadas hoje e que substituiram os velhos símbolos.

Mistura, solução e combinação. Misturas homogêneas e misturas heterogêneas. Solutos sólidos e solutos líquidos. Solutos diluídos e solutos concentrados. Fases. Complexos.

Análise e síntese. Análise qualitativa e análise quantitativa. Análise elementar. Dissociação segundo o conceito de Saint Clair-Deville. Dissociação segundo o conceito de Arrênio. Hidrólise. Hipótese de Grotto, de Clausio, de Arrênio. Íontes. Aniontes e cationtes. Protontes e electrontes.

Oxigênio. Representação. Existência. Obtenção. Propriedade. Importância de seu estudo. Problemas.

Hidrogênio. Representação. Existência. Obtenção. Propriedades. Importância de seu estudo. Orto e parahidrogênio. Problemas.

Protóxido e peróxido de hidrogênio. Química da água potável. Problemas.

Leis de combinação. Lei, regra, principio, aforismo. Hipótese. Teoria. Lei de Lavoisier e lei de Proust. Lei de Gay Lussac. Problema.

Hipótese atômica. Atomos e moléculas. Pêso de combinação. Pêso molar. Molécula grama. Atomo grama. Iontes-grama. Volume molar. Numero de Avogrado, número de Loschmidt. Transformação de pêsos gases em volume e vice-versa, na temperatura e na pressão normais e variando a temperatura e a pressão.

Determinação de pesos de combinação e de pesos molares.

Transformações químicas. Transformações morosas, transformações instantâneas. Transformações com alterações térmicas-exotérmicas, endotérmicas. Termoquímica. Principio de trabalho molecular, do estado inicial e final, do trabalho máximo. Calor de formação. Energia intrinseca. Calor de neutralização. Transformações com substituição; com simplificação e complicação moleculares.

(CONTINUA)

PROVAS DO JUGO COMUNISTA NA RUMANIA

Entregue ás Nações Unidas um folheto contendo as provas da opressão comunista na Rumania

PARIS (USIS) — O sr. Warren Austin, representante dos Estados Unidos na ONU, entregou ao Secretário Geral Trygve Lie um folheto de 195 páginas contendo provas da opressão exercida pelo governo comunista da Rumania, suprimindo sistematicamente a liberdade de expressão e de imprensa e publicações naquele país. Na publicação estão contidas transcrições de documentos assinados, de trechos de leis rumenas que determinam a supressão das liberdades de expressão e de imprensa.

Outras provas serão submetidas ás Nações Unidas tão logo estejam terminadas. Cobrirão elas a parte relativa à violação das liberdades fundamentais. Em uma conferencia com a imprensa, o sr. Benjamin V. Cohen, delegado norte-americano à Assembleia das Nações Unidas, afirmou que o folheto agora apresentado contendo provas da opressão comunista na Rumania, é o resultado de três anos de trabalho.

— ULTIMA HORA —

PAN MUN JOM, 1 (UP) — No decorrer das conversações de hoje, o chefe da comissão do armisticio aliada, almirante Turner Joy, asseverou aos comunistas que as propostas aliadas não teem absolutamente o objetivo de impedir o desenvolvimento das industrias na Coreia do Norte. Essa tem sido uma das principais alegações dos comunistas, para repelir as propostas aliadas.

Ligeiro recuo

TOQUIO, 1 (UP) — As tropas das Nações Unidas foram obrigadas a ceder terreno, diante de um ataque comunista efetuado com granadas de mão a noroeste de Yomchon. Outro ataque a oeste de Kunsong foi, porem, repelido.

Grave ameaça

MUNSAN, 1 (UP) — O Alto Comando da ONU admitiu que as forças aéreas comunistas na Coreia, constitue grave ameaça a um armisticio estavel neste país.

Destruiram dois caças vermelhos

TOQUIO, 2 (Domingo) — (UP) — Caças a jato aliados destruiram, ontem, mais dois caças comunistas e avariaram mais três. Enquanto isso, uma irradiação de Pyong Yang anunciava que os comunistas tencionavam aumentar suas forças aéreas, quer haja paz, quer continue a guerra.

Agentes comunistas em Formosa

TAIPE', 1 (UP) — Eleva-se a quasi 600 o numero de agentes comunistas e guerrilheiros vermelhos, que se encontram em Formosa, nos ultimos dois dias.

Ajudas do cardeal Spelmann

ROMA, 1 (UP) — Anuncia que o cardeal Francis Spelmann, de Nôva Iorque, enviou ao Papa Pio XII de 10 mil dolares como ajuda às populações do Norte da Italia, flageladas pelas inundações.

PROIBIDO IÇAR A BANDEIRA RUSSA

DENVER, 1 (U.P.) — (Colorado) — Foi oficialmente proibido, nesta cidade, içar, seja qual for o motivo, a bandeira da Russia.

ANIVERSARIOU, ANTE-ONTEM, O "PREMIER" CHURCHILL

O Primeiro ministro Britanico completou 77 anos — Passou toda a manhã trabalhando em seu gabinete

LONDRES, 1 — O primeiro ministro Winston Churchill completou, ontem, seus 77 anos de idade, passando o dia tranquilamente, em sua residencia oficial em Downing Street, 10, onde chovem telegramas de felicitações e presentes de muitas partes do mundo.

Churchill passou toda a manhã trabalhando em seu gabinete e se preparava para um pequeno jantar, na familia e amigos intimos, esta noite.

O velho chefe conservador havia comemorado seu 60º aniversario em Downing Street, 10, residencia oficial de todos os primeiros ministros. Aos 63 anos ali também se achava, chefiando o govêrno de coligação partidária da segunda guerra mundial.

A GUERRA NA CORÉIA

Cairam em novo impasse as negociações do armisticio — Declarações de 4 pontos das Nações Unidas — Os comunistas continuam na sua propaganda, acusando os aliados — Garantias aos vermelhos — Nova sessão de hoje á tarde

Um soldado de artilharia monta guarda em uma base aérea do Japão, no momento em que um C-46 se prepara para aterrissar. Postos de artilharia, como o da fatagrafia, destacados junto à 314a. Divisão Aérea dos Estados Unidos, mantêm constante vigilia para proteger as bases de onde partem para a Coréia os aviões das Nações Unidas. (Foto Ucis)

PAN MUN JOM, 1 (UP) — Cairam em novo impasse as negociações de armisticio na Coréia. Essa declaração foi feita pelo chefe da delegação aliada, almirante Joy.

Os aliados recusaram discutir a exigencia comunista de retirada das forças da Coréia, seja gradativa ou imediata; e os vermelhos por sua vez rejeitaram a proposta das Nações Unidas para uma proibição dos reforços das tropas na Coréia durante o armisticio.

Declaração das Nações Unidas

PAN MUN JOM, 1 (UP) — Foi lida esta manhã na sessão de armisticio uma declaração de 4 pontos das Nações Unidas para um acordo de armisticio satisfatorio.

Esses 4 pontos são: 1º — Não poderá ser feito nenhum reforço de tropas na Coréia, de qualquer lado dos acordistas e nem haverá nenhum aumento de material e equipamento; 2º — Será constituida uma comissão militar de armisticio para observação da situação do país; 3º — A questão de retirada das tropas da Coréia não é da competencia da atual conferencia.

Garantias aos comunistas

PAN MUN JOM, 1 (UP) — No transcurso da sessão matutina da conferencia do armisticio os delegados aliados deram garantias aos comunistas de que as Nações Unidas não alimentavam a intenção de entrever o desenvolvimento da industria norte-coreana durante o armisticio. Fez as declarações nesse sentido o almirante Joy em resposta às declarações formuladas ontem pelo general Nam Il, contra as Nações Unidas.

Nova sessão

PAN MUN JOM, 1 (UP) — Terminaram ás 16,15 horas os trabalhos realizados, hoje, na conferencia de armisticio. A proxima sessão se iniciará amanhã, ás 11 horas.

OS OCIDENTAIS NÃO MERECEM CENSURAS

VATICANO, 1 (U.P.) — Dificilmente, se poderá censurar as potencias ocidentais, pelo fato de as mesmas se rearmarem, porque a Russia não cumpre os seus compromissos de paz. Isto foi o que afirmou, ontem, o "Osservatore Romano", orgão do Vaticano. Esse jornal acrescenta ao mesmo tempo, que o mundo somente poderá salvar-se mediante o desarmamento universal.

OS GANGSTERS ASSALTARAM O BANCO

TORANTO, 1 (U.P.) — (Canadá) — Seis gangsters assaltaram a filial do Royal Bank of Canadá, apoderando-se das importancias calculadas entre 40 e 100 mil dolares.

VAREJADA O Q.G. DOS MAQUIS

CAIRO, 1 (U.P.) — A policia egipcia varejou de surpresa, durante a noite passada, o QG dos "maquis", apreendendo um estoque de bombas e rações. Aquele quartel general era dirigido pelo chefe socialista Ahmed Hussein, que protestou junto ao governo contra a ação policial.

A União

PATRIMONIO DO ESTADO

Domingo, 2 de dezembro de 1951

DIMINUI TANTO NUMERO QUANTO DE IMPORTANCIA A VIOLENCIA NA ZONA DO CANAL DE SUEZ

Resultado do acôrdo entre o governador egipcio e o general George Ersking — Apoio da Liga Arabe á Tunisia — Unidade coerente

MOSCAR (Q.G. da RAF no Oriente Medio), 1 (UP) — Segundo um porta-voz militar do Q.G. britanico no Oriente Medio, a violência na zona do canal diminui tanto de número quanto de importancia. Disse atribuir esses fatos à evolução da atitude egipcia nas conversações entre o general George Erskine, comandante-chefe inglês, e o governo egipcio, na zona do canal. O porta-voz expressou a esperança de que as relações entre os britanicos e egipcios melhorarão agora.

Unidade coerente

PARIS, 1 (UP) — O ministro das Relações Exteriores do Egito, Salah El Dine, declarou numa roda de jornalistas que a Grã-Bretanha deve retirar-se do Sudão, porque não tem direito algum de estar ali. Acrescentou que não pode haver união alguma do Sudão com a Grã-Bretanha e que o plebiscito sugerido só poderia dar dois resultados: união com o Egito ou independencia. Na mesma roda de jornalistas, o chefe da delegação egipcia ás Nações Unidas, Mahomed Fawzi, afirmou que, sob todo o ponto de vista, o Egito e o Sudão formam uma unidade coerente.

Apoio da Liga Arabe a Tunisia

PARIS, 1 (UP) — Definindo hoje a atitude da Liga Arabe sobre a questão da Tunisia, Abdel Rahamun Azzam Pacha, secretario geral desse organismo, declarou à imprensa que "se as negociações da França com o governo de Tunis fracassarem, poderia contar a Tunisia com o apoio completo e ajuda dos seus irmãos árabes e muçulmanos".

RECEBIDA EM PARIS COM CAUTELA E OTIMISMO A AQUIESCENCIA DA RUSSIA PARA TRATAR DO DESARMAMENTO

Haverá substituições de generais americanos no Extremo Oriente — Os ocidentais insistirão na sua exigencia de limitar as conversações por 10 dias

MOSCOU, 1 (UP) — As informações que a Russia concordou em participar nas negociações sobre o desarmamento entre os 4 Grandes, em Paris, foram recebidas com grande cautela e otimismo.

Alguns observadores ocidentais disseram que a decisão da Russia proporcionaria, aparentemente, "esperanças" possibilidade de um "acordo sobre o desarmamento geral", porem, que nenhum deles acreditava que se conseguirá tal pacto facilmente.

Limitação das conversações por 40 dias

PARIS, 1 (UP) — Falando no Comitê Politico da Assembléia da ONU, o sr. Vishinsky chanceler da União Sovietica, expressou que a Russia está disposta a realizar conversações sobre o desarmamento.

Como se sabe, a proposta nesse sentido foi feita pelo Paquistão, Siria e Iraque, já tendo sido aceita pelos ocidentais. Logo depois da declaração de Vishinsky, o delegado norte-americano Philip Jessup tomou a palavra, para expressar sua satisfação.

Advertiu, porem que os ocidentais insistirão na sua exigencia de limitar essas conversações a 10 dias.

Substituições de generais no Extremo Oriente

WASHINGTON, 1 (U) — O Departamento do Exercito anunciou, ontem, que 13 generais norte-americanos, a maior parte, estacionados no Extremo Oriente e 1 deles membro da delegação de armisticio das Nações Unidas, iam ser objeto de mudanças.

Esse membro da delegação da ONU é o general Henry Hodes, comandante adjunto do 8º Exercito, que assumirá o comando efetivo de uma Divisão na Coréia.

POLITICA INTERNACIONAL

A Russia refutou a nota da Turquia — Os soviéticos julgram não satisfatoria a resposta turca — Agentes secretos mericanos na China Comunista — Chegou a Ottawa o ministro do Exterior australiano — Apêlo aos paises do Cominforn

PARIS, 1 (UP) — A rádio de Moscou anuncia que o vice-ministro do Exterior, sr. Gromiko entregou ontem uma nota ao embaixador da Turquia nesta capital, refutando a resposta turca de 12 de novembro ultimo, que "tentava negar o caráter agressivo do bloco do Atlantico e formulava acusações contra a politica exterior da União Sovietica".

Segundo a emissora comunista a nota sovietica julga insatisfatória a resposta turca e reitera a declaração de governo sovietico, seguindo a atitude do governo turco na sua intenção de aderir ao bloco do Atlantico apenas prejudicar as relações entre a Turquia e a União Sovietica".

AGENTES SECRETOS NA CHINA

HONG KONG, 1 (UP) — Aviões americanos estão lançando agentes do serviço secreto na China Comunista. Acrescenta que o general Sung, subcomandante militar da China Oriental, capitulou e lançamento daqueles agentes em seus relatorios ao governo, todavia não entrou em pormenores.

CHEGOU O TITULAR DO EXTERIOR AUSTRALIANO

OTAWA, 1 (UP) — Chegou aqui o ministro do Exterior australiano, sr. Richard Casey, vindo da Grã-Bretanha. Informou o sr. Casey que pretende discutir vários assuntos com as autoridades canadenses, principalmente os problemas relacionados com a Coréia.

APELO DO COMITÊ POLITICO

PARIS, 1 (UP) — O Comitê Politico "Adhoc" das Nações Unidas ordenou por 50 votos contra 5 com duas abstenções, a Iugoslavia a aos paises do Cominform que resolvam suas disputas de maneira pacifica e que restabelegam as relações diplomaticas normais.

"MATEUS, PRIMEIRO OS TEUS"

RIO, 1 (U) — O Diretor dos Correios e Telegrafos volta ao cargo.

Há dias foi o escandalo dos carimbos postal desmoralizando os Correios e Contas, do que resultou a exoneração do pedido pela prefeitura que ia ser beneficiada pela irregular transação.

Agora o "Diario Popular" denuncia outra irregularidade praticada pelo major Adael Melo, novamente-se fiscal do serviço de Holerith, recem criado nos Correios.

Papel de imprensa americano para a America Latina

Vinte e cinco mil toneladas de papel de imprensa para os paises latino-americanos

NOVA YORK, 1 (USIS) — Segundo o jornal "New York Times", publica, uma empresa jornalistica de Trenton, New Jersey, em cooperação com diretores de jornais da America Latina, compraram uma fabrica de papel de imprensa "com o principal objetivo de enviar aproximadamente 25.000 toneladas por ano para os paises latino-americanos, afim de aliviar a escassez dessa importante materia prima".

A comunicação oficial do importante empreendimento foi feito pelo sr. Thomas L. Kersey, gerente geral do "Times", de Trenton, que afirmou ter importado a transação em cerca de 4 milhões de dolares. A fabrica pertencia à empresa Manistique, de Michigan. Atualmente ela produz papeis de parede, mas será convertida para a produção de papel de imprensa, devendo iniciar suas novas atividades no começo do ano proximo.

Kerney afirmou que na Conferencia Interamericana de Imprensa, realizada no ano passado em Nova York, ficou claro que "alguma coisa de pratico deveria ser feito para aliviar a critica escassês de papel de imprensa na America do Sul".

Congressistas norte-americanos visitarão a Brasil

WASHINGTON, 1 (USIS) — Uma caravana composta de deputados e congressistas, todos eles membros da Comissão Inter-Estadual e Comercio Exterior da Câmara dos Representantes dos Estados Unidos, partiu a 10 de corrente com destino ao Rio de Janeiro, primeira etapa de um cruzeiro de 27 dias pelas Repúblicas Americanas. Os representantes norte-americanos deverão desembarcar no Aeroporto do Galeão na quarta-feira, dia 14 do corrente, às 18 horas.

O proposito da visita é fazer um estudo das condições economicas dos paises latino-americanos.

O assassinio dos prisioneiros aliados

Atrocidades reveladoras dos "principios morais comunistas — Declaração pública do general Matayew Ridgwh

TOQUIO, 1 (USIS) — Em uma declaração tornada pública, o Comandante das Forças das Nações Unidas na Coréia, General Matthew B. Ridgway, assegurou que o assassinio dos prisioneiros aliados por parte dos comunistas chineses e norte-coreanos, ilustram bem a espécie de principios que animam os dirigentes das forças contra as quais lutam as Nações Unidas na Coréia. A declaração afirma que perio de 13.000 prisioneiros de guerra norte-americanos e de outras nacionalidades foram assassinados pelos comunistas.

A declaração do General Ridgway diz, entre outras coisas, que o choque causado pela brutalidade agora revelada não deve constituir surpresa para o povo norte-americano, já que anteriormente haviam sido exhibidos filmes mostrando as barbaridades cometidas pelos vermelhos contra 26 soldados dos Estados Unidos, covardemente assassinados com tiros na nuca, ainda com as mãos atadas nas costas.

DIÁRIO OFICIAL

Estado da Paraíba — (Brasil) — João Pessôa. — Domingo, 2 de dezembro de 1951

Administração do Vice-Governador João Fernandes de Lima

ATOS DO VICE-GOVERNADOR

LEI N.º 641, de 29 de novembro de 1951.

Dispõe sôbre a promoção por merecimento e dá outras providências.

O VICE-GOVERNADOR DO ESTADO DA PARAIBA:

Faço saber que o Poder Legislativo decreta e eu sanciono a seguinte Lei:

Art. 1º — Em igualdade de condições de merecimento, para efeito de promoção de funcionários ocupantes de cargo de carreira, proceder-se-á ao desempate ,em primeiro lugar, pela condição de ser o funcionário portador de certificado de conclusão de curso de aperfeiçoamento ministrado pelo Departamento do Serviço Público, com precedencia do maior número de cursos concluidos, e a seguir pela forma determinada no regulamento em vigor.

Art. 2º — O ocupante de cargo público, em caráter interino, que se diplomar em curso a que se refere o art. anterior e preencher as condições de habilitação determinadas pelo Departamento do Serviço Público, para cada carreira, em função do número e natureza dos cursos realizados, e os requisitos mínimos determinados pelo gráu de aproveitamento, poderá ser efetivado no respectivo cargo, sem prejuizo do estágio probatório.

Art. 3º — Esta Lei entrará em vigor na data da sua publicação, revogadas as disposições em contrário.

Palácio do Govêrno do Estado da Paraíba, em João Pessoa, 29 de novembro de 1951; 63º da Proclamação da República.

JOÃO FERNANDES DE LIMA
Lúcio de Vascencelos Costa
João Guimarães Jurema

LEI N.º 642, de 30 de novembro de 1951.

Orçamento do Estado para o exercicio de 1952

O VICE-GOVERNADOR DO ESTADO DA PARAIBA:

Faço saber que o Poder Legislativo decreta e eu sanciono a seguinte Lei:

Art. 1º — O Orçamento do Estado para o Exercicio Financeiro de 1952 é o constante dos anexos 1 e 2, integrantes desta Lei, em que a Receita é estimada em Cr$ 203.778.000,00 (duzentos e três milhões, setecentos e setenta e oito mil cruzeiros) e a Despêsa fixada em Cr$ 203.778.000,00 (duzentos e três milhões, setecentos e setenta e oito mil cruzeiros).

Art. 2º — A Receita será realizada mediante a arrecadação dos tributos, rendas e outras contribuições ordinárias e extraordinárias, na forma da Legislação em vigor e das especificações constantes do Anexo nº 1, sob os seguintes grupos:

1. — Receita Ordinária		
I — Receita Tribunária	169.128.000,00	
II — Receita Patrimonial	60.000,00	
III — Receita Industrial	10.340.000,00	179.528.000,00
2. — Receita Extraordinária		24.250.000,00
Total da Receita		203.778.000,00

Art. 3º — A Despêsa será realizada com a satisfação dos encargos do Estado e o custeio e manutenção dos serviços públicos, na forma do Anexo nº 2, sob os seguintes títulos:

1. — Poder Legislativo	5.949.000,00
2. — Govêrno do Estado	9.228.500,00
3. — Secretaria do Interior e Segurança Pública	31.040.650,00
4. — Secretaria de Educação e Saúde	54.110.720,00
5. — Secretaria da Agricultura, V. e O. Públicas	53.332.920,00
6. — Secretaria das Finanças	41.666.990,00
7. — Poder Judiciário	8.509.220,00
Total da Despêsa	203.778.000,00

Art. 4º — O Governador do Estado fica autorizado a abrir no segundo semestre do exercicio de 1952, créditos suplementares às dotações orçamentárias da Despêsa, até o máximo de Cr$ 15.000.000,00 (quinze milhões de cruzeiros), assim como realizar operações de credito por antecipação da Receita até a quantia de Cr$ 10.000.000,00 (dez milhões de cruzeiros).

Art. 5º — Revogam-se as disposições em contrário.

Palácio do Govêrno do Estado da Paraíba, em João Pessoa, 30 de novembro de 1951; 63º da Proclamação da República.

JOÃO FERNANDES DE LIMA
João Guimarães Jurema
José Fernandes de Lima
Lúcio de Vascencelos Costa

EXPEDIENTE DO DIA 28/11/51

O Vice-Governador do Estado da Paraíba, assinou o seguinte ato:

Concedendo aposentadoria de acordo com o art. 191, § 1º, da Constituição Federal de 18 de setembro de 1946, a Severino Gama dos Santos, no cargo de Auxiliar de Administração padrão B, do Quadro Unico do Estado, com a lotação de seu ocupante fixada no Saneamento de João Pessoa.

EXPEDIENTE DO DIA 30/11/51

O Vice-Governador do Estado da Paraíba, assinou os seguintes atos:

Concedendo exoneração, a pedido de acordo com o art. 43 do Decreto-lei nº 610, de 11 de dezembro de 1944, a Dislma Leite Ferreira, do cargo de Presidente do Monteplo do Estado da Paraíba, que exercia em comissão; Nomeando de acordo com o art. 43, do Decreto-lei nº 610, de 11 de dezembro de 1944, Ernesto Silveira ,para exercer ,em comissão o cargo de Presidente do Monteplo do Estado da Paraíba; Dispensando Conselio Fiscal, para no impedimento do atual Fiscal do Govêrno, junto a Escola Normal de Pianco, presidir os exames a realizar-se no próximo mês de dezembro daquela Escola; Determinando que o extranumerário mensalista, Joaquim Sampaio Xavier, Classificador, referência XII, da Tabela Numérica de Mensalista, lotado no Departamento de Classificação de Produtos Agro-Pecuários e com exercicio em Pianco, passe a prestar serviços em Alagoa Nova, do Posto de Fiscalização de Alagoa Grande. Nomeando de acordo com o inciso III, art. 15, do Decreto-lei nº 202, de 28 de outubro de 1941, Maria Conceição de Freitas, para exercer o cargo da classe H, da carreira de Inspetor Técnico, do Quadro Unico do Estado, com a lotação de seu ocupante fixada no Departamento de Educação; Nomeando de acordo com o inciso III, art. 15, do Decreto-lei nº 202, de 28 de outubro de 1941, João Tirso Cantalice da Trindade, para exercer o cargo da classe H, da carreira de Inspetor Técnico, do Quadro Unico do Estado, com a lotação de seu ocupante fixada no Departamento de Educação; Nomeando de acordo com o inciso III, art. 15, do Decreto-lei nº 202, de 28 de outubro de 1941, João Freire da Nóbrega, do cargo da classe E, da carreira de Professor, do Quadro Unico do Estado, com a lotação de seu ocupante fixada no Departamento de Educação; Nomeando de acordo com o inciso III, art. 15, do Decreto-lei nº 202, de 28 de outubro de 1941, Maqueburgo Carneiro de Souza, para exercer o cargo da classe H, da carreira de Inspetor Técnico, do Quadro Unico do Estado, com a lotação de seu ocupante fixada no Departamento de Educação; Exonerando de acordo com a alinea a, § 1º, art. 92, do Decreto-lei nº 202, de 28 de outubro de 1941, Maqueburgo Carneiro de Souza, do cargo da classe E, da carreira de Professor, do Quadro Unico do Estado, com a lotação de seu ocupante fixada no Departamento de Educação; Nomeando de acordo com o inciso III, art. 15, do Decreto-lei nº 202, de 28 de outubro de 1941, Simeão Freire de Araújo, para exercer o cargo da classe H, da carreira de Inspetor Técnico, do Quadro Unico do Estado, com a lotação de seu ocupante fixada no Departamento de Educação; Exonerando de acordo com a alinea a, § 1º, art. 92, do Decreto-lei nº 202, de 28 de outubro de 1941, Simeão Freire de Araújo, do cargo da classe E, da carreira de Professor, do Quadro Unico do Estado, com a lotação de seu ocupante fixada no Departamento de Educação; Nomeando de acordo com o inciso III, art. 15, do Decreto-lei nº 202, de 28 de outubro de 1941, Luiz Alexandrino da Silva, para exercer o cargo da classe H, da carreira de Inspetor Técnico, do Quadro Unico do Estado, com a lotação de seu ocupante fixada no Departamento de Educação; Exonerando de acordo com a alinea a, § 1º, art. 92, do Decreto-lei nº 202, de 28 de outubro de 1941, Luiz Alexandrino da Silva, do cargo da classe E, da carreira de Professor, do Quadro Unico do Estado, com a lotação de seu ocupante fixada no Departamento de Educação; Nomeando de acordo com o inciso III, art. 15, do Decreto-lei nº 202, de 28 de outubro de 1941, Luiz de Azevedo Soares, para exercer o cargo da classe H, da carreira de Inspetor Técnico, do Quadro Unico do Estado, com a lotação de seu ocupante fixada no Departamento de Educação; Exonerando de acordo com a alinea a, § 1º, art. 92, do Decreto-lei nº 202, de 28 de outubro de 1941, Luiz de Azevedo Soares, do cargo da classe E, da carreira de Professor, do Quadro Unico do Estado, com a lotação de seu ocupante fixada no Departamento de Educação; Nomeando de acordo com o inciso III, art. 15, do Decreto-lei nº 202, de 28 de outubro de 1941, Vicente Gomes Jardim, para exercer o cargo da classe H ,da carreira de Inspetor Técnico, do Quadro Unico do Estado, com a lotação de seu ocupante fixada no Departamento de Educação; Nomeando de acordo com o inciso III, art. 15, do Decreto-lei nº 202, de 28 de outubro de 1941, Arnaldo Leite, do cargo da classe E, da carreira de Professor, do Quadro Unico do Estado, com a lotação de seu ocupante fixada no Departamento de Educação; Nomeando de acordo com o inciso III, art. 15, do Decreto-lei nº 202, de 28 de outubro de 1941, Eliomar Barreto Rocha, para exercer o cargo, da classe H, da carreira de Inspetor Técnico, do Quadro Unico do Estado, com a lotação de seu ocupante fixada no Departamento de Educação; Exonerando de acordo com a alinea a, § 1º, art. 92, do Decreto-lei nº 202, de 28 de outubro de 1941, Eliomar Barreto Rocha, do cargo da classe E, da carreira de Professor, do Quadro Unico do Estado, com a lotação de seu ocupante fixada no Departamento de Educação; Nomeando de acordo com o inciso III, art. 15, do Decreto-lei nº 202, de 28 de outubro de 1941, Agnaldo Gabriel da Silva, para exercer o cargo da classe H, da carreira de Inspetor Técnico, do Quadro Unico do Estado, com a lotação de seu ocupante fixada no Departamento de Educação; Exonerando de acordo com a alinea a, § 1º, art. 92, do Decreto-lei nº 202, de 28 de outubro de 1941, Agnaldo Gabriel da Silva, do cargo da classe B, da carreira de Professor, do Quadro Unico do Estado, com a lotação de seu ocupante fixada no Departamento de Educação; Nomeando de acordo com o inciso III, art. 15, do Decreto-lei nº 202, de 28 de outubro de 1941, Vicente Gomes Jardim, do cargo da classe C, da carreira de Professor, do Quadro Unico do Estado, com a lotação de seu ocupante fixada no Departamento de Educação; Nomeando de acordo com o inciso III, art. 15, do Decreto-lei nº 202, de 28 de outubro de 1941, Agnaldo Gabriel da Silva, para exercer o cargo da classe H, da carreira de Inspetor Técnico, do Quadro Unico do Estado, com a lotação de seu ocupante fixada no Departamento de Educação; Exonerando de acordo com a alinea a, § 1º, do art. 92, do Decreto-lei nº 202, de 28 de outubro de 1941, Vicente Gomes Jardim, do cargo da classe C, da carreira de Professor, do Quadro Unico do Estado, com a lotação de seu ocupante fixada no Departamento de Educação; Nomeando de acordo com o inciso III, art. 15, do Decreto-lei nº 202, de 28 de outubro de 1941, Simeão Freire de Araújo, para exercer o cargo da classe H, da carreira de Inspetor Técnico, do Quadro Unico do Estado, com a lotação de seu ocupante fixada no Departamento de Educação; Exonerando de acordo com a alinea a, § 1º, art. 92, do Decreto-lei nº 202, de 28 de outubro de 1941, Simeão Freire de Araújo, do cargo da classe E, da carreira de Professor, do Quadro Unico do Estado, com a lotação de seu ocupante fixada no Departamento de Educação; Nomeando de acordo com o inciso III, art. 15, do Decreto-lei nº 202, de 28 de outubro de 1941, Luiz Alexandrino da Silva, para exercer o cargo da classe H, da carreira de Inspetor Técnico, do Quadro Unico do Estado, com a lotação de seu ocupante fixada no Departamento de Educação; Exonerando de acordo com a alinea a, § 1º, art. 92, do Decreto-lei nº 202, de 28 de outubro de 1941, Luiz Alexandrino da Silva, do cargo da classe E, da carreira de Professor, do Quadro Unico do Estado, com a lotação de seu ocupante fixada no Departamento de Educação; Nomeando de acordo com o inciso III, art. 15, do Decreto-lei nº 202, de 28 de outubro de 1941, Luiz de Azevedo Soares, para exercer o cargo da classe H, da carreira de Inspetor Técnico, do Quadro Unico do Estado, com a lotação de seu ocupante fixada no Departamento de Educação; Exonerando de acordo com a alinea a, § 1º, art. 92, do Decreto-lei nº 202, de 28 de outubro de 1941, Luiz de Azevedo Soares, do cargo da classe E, da carreira de Professor, do Quadro Unico do Estado, com a lotação de seu ocupante fixada no Departamento de Educação; Nomeando de acordo com o inciso III, art. 15, do Decreto-lei nº 202, de 28 de outubro de 1941, Vicente Gomes Jardim, para exercer o cargo da classe H ,da carreira de Inspetor Técnico, do Quadro Unico do Estado, com a lotação de seu ocupante fixada no Departamento de Educação; Nomeando de acordo com o inciso III, art. 15, do Decreto-lei nº 202, de 28 de outubro de 1941, Arnaldo Leite, para exercer o cargo da classe H ,da carreira de Inspetor Técnico, do Quadro Unico do Estado, com a lotação de seu ocupante fixada no Departamento de Educação; Nomeando de acordo com o inciso III, art. 15, do Decreto-lei nº 202, de 28 de outubro de 1941, Eliomar Barreto Rocha, para exercer o cargo, da classe H, da carreira de Inspetor Técnico, do Quadro Unico do Estado, com a lotação de seu ocupante fixada no Departamento de Educação; Exonerando de acordo com a alinea a, § 1º, art. 92, do Decreto-lei nº 202, de 28 de outubro de 1941, Eliomar Barreto Rocha, do cargo da classe B, da carreira de Professor, do Quadro Unico do Estado, com a lotação de seu ocupante fixada no Departamento de Educação; Exonerando de acordo com a alinea a, § 1º, art. 92, do Decreto-lei nº 202, de 28 de outubro de 1941, Vicente Gomes Jardim, do cargo da classe C, da carreira de Professor, do Quadro Unico do Estado, com a lotação de seu ocupante fixada no Departamento de Educação; Nomeando de acordo com o inciso III, art. 15, do Decreto-lei nº 202, de 28 de outubro de 1941, Agnaldo Gabriel da Silva, para exercer o cargo da classe H, da carreira de Inspetor Técnico, do Quadro Unico do Estado, com a lotação de seu ocupante fixada no Departamento de Educação; Exonerando de acordo com a alinea a, § 1º, do art. 92, do Decreto-lei nº 202, de 28 de outubro de 1941, Agnaldo Gabriel da Silva, do cargo da classe B, da carreira de Professor, do Quadro Unico do Estado, com a lotação de seu ocupante fixada no Departamento de Educação; Concedendo demissão voluntária do posto de capitão da Policia Militar do Estado, a Manuel João da Silva, de conformidade com o art. 156, letra a, do Regulamento aprovado pelo Decreto-lei 706, de 4 de agosto de 1945.

O Vice-Governador do Estado da Paraíba, despachou as seguintes petições:

De Ernido Saldanha de Oliveira, Professor classe B, requerendo licença para tratamento de saúde — Concedo 20 dias de licença, com os vencimentos, a partir de 8/11/51, na forma da lei, à vista do laudo e parecer.

De Alice Fernandes Coutinho Atendente classe B, requerendo prorrogação de licença — Concedo 60 dias de licença em prorrogação, a partir de ... 9/11/51 na forma da lei, à vista do laudo e parecer.

De Maria Madalena Carneiro da Cunha, Continuo classe A, requerendo no mesmo sentido — Concedo 90 dias de licença, com os vencimento, em prorrogação, a partir de ... 7/11/51, na forma da lei, à vista do laudo e parecer.

EXPEDIENTE DO DIA 1/12/51

O Vice-Governador do Estado da Paraíba, assinou o seguinte ato:

Atendendo à aquisição do Presidente do Tribunal Regional Eleitoral deste Estado, contida em oficio nº 280, desta data, pôr à disposição do mesmo Presidente o canitão da Policia Militar, Sebastião Calixto de Araújo, a fim de superintender os serviços de policiamento, no município de Ingá, em cuja séde serão realizadas, no dia 2 do corrente ,a eleição suplementar para os cargos de Prefeito e Vice-Prefeito.

DEPARTAMENTO DO SERVIÇO PUBLICO

EXPEDIENTE DO DIA 29/11/51

O Diretor Geral do Departamento do Serviço Público, despachou a seguinte petição:

De Raquel Etelvina da Cunha extranumerário mensalista, requerendo desentranhamento de documento — Atenda-se, quanto ao diploma.

EXPEDIENTE DO DIA 30/11/51

O Vice-Governador do Estado aprovou os pareceres emitidos pelo Diretor Geral do Departamento do Serviço Público nos seguintes processos:

Em que José Vandreciclo de Araújo Dias, Médico classe N, solicita reconsideração do ato que indeferiu seu pedido de prorrogação de licença para tratar de interesses particulares — Opinando pelo deferimento do pedido.

Em que Maria da Felicidade Veira Costa, Professor classe B, requer 2ª via de seu titulo de nomeação — Opinando pelo seu deferimento.

Em que o Diretor do Departamento de Classificação de Produtos Agro-Pecuários encaminha a proposta no sentido de ser designado o extranumerário mensalista Joaquim Sampaio Xavier, Classificador referencia XII, com exercicio em Pianco ,para prestar serviços no município de Alagoa Nova, do Posto de Fiscalização de Alagoa Grande — Opinando favoravelmente.

Em que José Nunes Padilha, Feitor referencia II, solicita melhoria de salários — Opinando pelo indeferimento do pedido.

Em que Geysa de Barros Moreira, Professor classe B, solicita reconsideração do ato que indeferiu seu pedido de licença durante o mês de julho do corrente ano — Opinando pelo indeferimento do pedido.

Em que o Departamento de Educação propõe a nomeação de João Tirso Cantalice da Trindade, João Freire da Nóbrega, Maqueburgo Carneiro de Souza, Simeão Freire de Araújo, Arnaldo Leite, Luiz Alexandrino da Silva, Luiz de Azevedo Soares, Maria da Conceição de Freitas, Vicente Gomes Jardim, Eliomar Barreto Rocha, Agnaldo Gabriel da Silva e Natanael Cavalcanti de Lima, todos integrantes da carreira de Professor, do Quadro Unico do Estado, para exercerem cargos da classe H, da carreira de Inspetor Técnico, do Quadro Unico do Estado, lotados no Departamento de Educação — Opinando favoravelmente, apenas contrariamente a nomeação de Natanael Cavalcanti de Lima.

SECRETARIA DAS FINANÇAS
DEPARTAMENTO DA FAZENDA

DEMONSTRAÇÃO DA RECEITA E DESPÊSA NO DIA 1 DO CORRENTE MÊS

RECEITA

Saldo Anterior		89.029,70
Recebedoria de João Pessoa — Saldo arr. novembro	263.042,20	
Prefeitura M. de João Pessoa — (Rec. J. Pessoa) Restruturação de Adito.	200.000,00	
Dr. José Clementino Junior — Rest. ..	100,00	
Diversos Funcionários — Desc. Abono nº 476	320,00	
Diversos Funcionários — Desc. Abono nº 475		464.090,20
Total		553.119,90

DESPÊSA

6577 — Abono Extra nº 475	8.800,70	
6571 — Abono Extra nº 476.	2.150,00	
6574 — Julio B. Santos — Desp. Realizadas	75,00	
6566 — Paulo de Oliveira Costa (Diárias)	60,00	
6567 — Anibal Peixoto Pessoa — Idem.	100,00	
6568 — O mesmo — Idem	200,00	
6575 — Dep. Serviço Público (L. C. Florentino) Folha	1.800,00	
6573 — Sec. do Govêrno (A.M. Correia) Folha de Grat.	4.010,00	
5822 — Germina da Costa Lira — Rest. de Imposto	5.600,00	
6580 — Tribunal da Fazenda — Folha de Grat.	2.900,00	
6576 — Ana da Gama e Melo (Dep. de Educação) Adiantamento	400,00	
6569 — Maria das Dores C. Albuquerque (Hospital "Clementino Praga") Adiantamento	48.612,00	
6572— José C. Chaves (Dep O. Públicas) Adiantamento	120.000,00	194.807,70
Caixa Economica Federal — Cta. Movto.		351.000,00
Saldo Balanceado		7.309,20
Total		553.116,90

Tesouraria Geral do Departamento da Fazenda, em 1 de dezembro de 1951.

Ovidio Gouvêc Filho — Pelo Tesoureiro Geral.
Visto: Romualdo Rolim — Diretor Geral.

NOTAS DO FORO

PROCLAMAS DE CASAMENTO:

No cartorio do escrivão Sebastião Bastos, no Palácio da Justiça, desta Cidade, correm proclamas para o casamento civil dos contrasentes:

Adalberto Silva, motorista profissional, maior e Creuza de Lemos Falcão, menor, solteiros e naturais desta Capital, onde são domiciliados e residentes ás ruas 12 de Outubro, 434 e Joaquim Hardman, 398.

Aldo Fernandes, militar, natural da Capital do Estado de Santa Catarina e Maria Nazareth do Monte Miranda, natural da Capital do Rio Grande do Norte, onde é domiciliado e residente o nubente e para onde foram deprecados proclamas; os nubentes solteiros, maiores e ela, com residencia e domicilio nesta Cidade de João Pessoa, á rua Caturité, 126.

José Ferreira de Macedo, artista e Maria do Carmo Lima solteiros, maiores, naturais deste Estado e domiciliados e residentes nesta Capital, á Av. Aristarco Pessoa, 413.

Guilherme Dias Spinelli, artista e Ivete Rodrigues Lins, solteiros, maiores e naturais desta Capital, onde são domiciliados e residentes, ás ruas da República, 205 e Carlos Pessoa, 50.

Alfredo Francisco Ferreira, artista e Augusta Maria da Conceição, solteiros, maiores e domiciliados e residentes nesta Capital, á rua Cel. Luiz Inacio, 57 e 67, ela natural do Estado de Pernambuco e êle paraibano.

Manoel Jacinto da Silva, artista, maior e Maria da Paz Amorim, menor, solteiros, brasileiros, domiciliados e residentes á rua Idalina Leite, 157, suburbio desta Capital e á rua Rodolfo Galvão, 17, nesta Cidade.

EDITAIS E AVISOS

Departamento de Educação

EDITAL Nº 3

De ordem do Senhor Diretor do Departamento de Educação, fica pelo presente edital, na forma do art. 222, do Decreto lei n.º 202 de 28 de outubro de 1941, convidada a comparecer no prazo máximo de 20 dias, a contar da data da publicação dêste, ás Escolas Reunidas "Indio Piragibe" desta Capital, a funcionária Marina Nunes de Carvalho, ocupante do cargo da Classe "C", da carreira de Professor, do Quadro Unico do Estado, lotado neste Departamento, a fim de apresentar defesa, justificando o motivo por que vem faltando ao exercicio de suas funções, sob pena de ser demitida, de conformidade com as disposições, do art. 44, combinado com inciso I e § 1º, do art. 228, do supracitado Decreto-lei.

Chefia dos Serviços Auxiliares do Departamento de Educação em João Pessoa, 30 de novembro de 1951.

(Debora Duarte): — Chefe dos Serv. Auxiliares.
VISTO:
(Mario Romero): — Diretor.

EDITAL Nº 4

De ordem do Senhor Diretor do Departamento de Educação, fica pelo presente edital, na forma do art. 222, do Decreto-lei n.º ..

202, de 28 de outubro de 1941, convidada a comparecer no prazo máximo de 20 dias, a contar da data da publicação dêste, à Escola de Aplicação do Instituto de Educação, desta Capital, a funcionária Maria Gomes Fernandes, ocupante do cargo de Classe, da carreira de Professor, do Quadro Único do Estado, lotado nêste Departamento, a fim de apresentar defesa, justificando o motivo por que vem faltando ao exercício de suas funções, sob pena de ser demitido, de conformidade com as disposições, do art. 44, combinado com o inciso I e § 1.º, do art. 223, do supracitado Decreto-lei.

Chefeia dos Serviços Auxiliares do Departamento de Educação em João Pessoa, 30 de novembro de 1951.

(Debora Duarte): — Chefe dos Serv. Auxiliares.

VISTO:

(Mario Romero): — Diretor.

EDITAL N.º 5

De ordem do Senhor Diretor do Departamento de Educação, fica pelo presente edital, na forma do art. 252, do Decreto-lei n.º 202, de 28 de outubro de 1941, convidada a comparecer no prazo máximo de 20 dias, a contar da data da publicação dêste, à Divisão de Educação Física, dêste Departamento, a funcionária Nair Batista Guimão, ocupante do cargo da Classe "C", da carreira de Professor, do Quadro Único do Estado lotado nêste Departamento, afim de apresentar defesa, justificando o motivo por que vem faltando ao exercício de suas funções, sob pena de ser demitido, de conformidade com as disposições, do art. 44, combinado com o inciso I e § 1.º, do art. 223, do supracitado Decreto-lei.

Chefia dos Serviços Auxiliares do Departamento de Educação em João Pessoa, 30 de novembro de 1951.

(Debora Duarte): — Chefe dos Serv. Auxiliares.

VISTO:

(Mario Romero): — Diretor.

Ministério da Viação e Obras Publicas

Departamento Nacional de Estradas de Rodagem

4.º DISTRITO RODOVIARIO FEDERAL

EDITAL

O Engenheiro Chefe do 4.º Distrito Rodoviário Federal do Departamento Nacional de Estradas de Rodagem, faz saber aos proprietários de terrenos vizinhos as estradas BR 23 do Plano Rodoviario Nacional (Central da Paraiba) de Santa Rita-Pb aos limites do Ceará; BR 53 do Plano Rodoviário Nacional da Central da Paraíba à fronteira com o Rio Grande do Norte; BR 12 do Plano Rodoviário Nacional de Barra-Pb aos limites de Rio Grande do Norte; BR 25 do Plano Rodoviario Nacional (Central de Pernambuco) de S. Caetano-Pe. aos limites com o Piauí; BR 13 do Plano Rodoviario Nacional (Rodovia Transnordestina)da margem do S. Francisco em Pernambuco aos limites com o Ceará, e BR 26 do Plano Rodoviario Nacional (Central de Alagôas) de Palmeira dos Indios ao ramal de Petrolandia, que atendendo a imperativos de comodidade e segurança do tráfego rodoviário e com fundamento no artigo 572, parte final, do Código-Civil, arts. 52, 70, 71 e 72 do Regulamento aprovado pelo Decreto N.º 18.323, de 24 de Julho de 1928, toda e qualquer construção inclusive a afixação de cartazes à margem das rodovias acima referidas depende de prévia aprovação do respectivo projeto pelo Departamento Nacional de Estradas de Rodagem, na conformidade das atribuições deferidas à êste órgão pelo Decreto-Lei 8.463, de 27 de dezembro de 1945 e Lei n.º 302, de 13 de Julho de 1948. Os contraventores ficam sujeitos à suspensão e demolição das obras nos têrmos do disposto em as alíneas A e B do inciso XI do art. 202 do Código do Processo Civil, sem prejuizo das demais sanções cominadas em lei, inclusive penais, quando fôr o caso.

Recife, 14 de Novembro de 1951.

Assinado) Antonio Bezerra Baltar — Eng.º, Chefe do 4.º Distrito Rodoviário Federal.

EDITAL DE CONCORRENCIA PÚBLICA — A Administração do Montepio do Estado da Paraíba chama concorrentes para a ampliação do prédio situado na Avenida Almirante Barroso, 556, ocupado pelo assegurado Dr. V. Trévas Filho, obedecendo as especificações abaixo e a planta, que poderá ser examinada pelos interessados na séde da referida Instituição. O prazo de concorrencia é de 8 dias, a contar da públicação do presente edital, devendo as propostas ser enviadas em carta fechada.

ESPECIFICAÇÕES

Fundações: — Os alicerces serão colocados no sólo firme, sendo de pedra calcárea, usando argamassa de cal, areia e barro na proporção de 1:3:1. respectivamente.

Embasamento: — Terá as mesmas dimensões do já existente na parte construida, sendo de tijolos de alvenaria comum de 1ª qualidade, bem cosidos, e unidos com argamassa de cal, areia e barro, na proporção de 1:3:1, respectivamente.

Aterro: — Será feito em camadas de 0,20 m; molhados e bem apiloados.

Camada Impermeabilizante: — Será um "radier" de concreto, de pedra calcárea britada, na proporção de 1:4:6, de cimento, areia e pedra, respectivamente. Todo o piso será impermeabilizado com uma camada de 0,10 m; de metralha de tijolo e as juntas devidamente tomadas com cimento e areia na proporção de 1:4, respectivamente.

Alvenaria: — As elevações das paredes serão executadas de acordo com a planta, e as externas serão de 0,30 m; e as internas serão de 0,15 m; e em perfeita harmonia com as já existentes e será usada uma argamassa de cal, areia e barro na proporção de 1:3:1, respectivamente.

Vergas: — Serão de concreto armado, traço 1:3:1:, cimento, areia e granito, e terão a espessura da parede onde fôr colocada.

Cobertura: — Será toda feita com madeira de lei, obedecendo as dimensões da madeira já existente .As telhas serão de 1ª escolha, tipo Rio Tinto, canal. Será substituido o telhado já existente.

Revestimento: — Tanto interno como externos serão lisos, com argamassa de 1ª qualidade.

Piso: — Mosaico: no prolongamento da copa será usado mosaico do mesmo tipo já existente. No corredor, que dá para os quartos, será empregado mosaico de Cr$ .... 70,00 o m2, marca Coremas com côres a combinar. Marmorite: Será usado o marmorite com cimento branco nos dois W. C. da casa. Cimentado Comum: Será empregado o cimentado comum no terraço de serviço, quarto de empregada, deposito, garage. W. C. de empregados e lavanderia. Taco: nos dois quartos principais, sendo empregado taco de 1ª qualidade, com tipo a combinar.

Azulejos: — Será empregado azulejos de 1ª escolha nos dois W. C; da casa e no W. C. de empregados.

Forro: — O forro será de pinho de 1ª qualidade. Só será forrada a parte ligada ao corpo principal da casa.

Instalação Hidraulica: — Será aproveitado todo o material existente, acrescentando apenas, para um dos W. C. da casa, uma caixa de descarga de embutir, silenciosa, um vaso sanitario, um bidet e chuveiro. Na lavandaria será construida um tanque cimentado. Toda louça será nacional de 1ª qualidade.

Instalação Elétrica: — Terá tantos ponto de luz e tantas tomadas de corrente necessarios a bôa iluminação. Os conduites serão imbutidos e de 3/4", os interruptores de alavanca com placa de baquelite. Os fios serão Pirelli RCT2 e de acôrdo com as exigencias da R. S. E. P.

Pintura: — Será em três demãos, a oleo nas esquadrias e no forro. A caiação será em tantas demãos até se conseguir um bom acabamento e será extensiva ao todo o corpo da casa.

Esquadrias: — As esquadrias externas será de Frejó de 1ª; obedecendo aos detalhes da planta. As portas internas serão de compensado de 15 mm. de espessura. Os aros caixas e mata-juntas serão de louro de cheiro, sucupira, gororoba ou massaranduba. A madeira a ser empregada não deve conter falhas. O lixamento e a pintura será de 1ª ordem.

Prazo e Condições de Pagamento: — O prazo será de 90 dias., no maximo, a contar da data da assinatura do contrato, e o pagamento será feito na seguinte base: 25% no ato da assinatura do contrato; 25% quando atingir o término do "radier", 25% quando terminar a coberta e os 25% restantes quando estiver totalmente concluido o serviço de ampliação.

Diversos: — Serão feitas as demolições, fechamento de vão de portas e abertura de novos vãos, de acordo com a planta. Será feito o aproveitamento total do material resultante dessas demolições.

Secretaria do Montepio, 16 de Novembro de 1951.

Elizete Macêdo — Secretaria do MEP.

Justiça do Trabalho

Junta de Conciliação e Julgamento de João Pessoa

EDITAL de primeira praça com o prazo de vinte dias, para venda e arrematação de bem penhorado na execução movida por Maria das Dores Almeida, contra Comercio e Indústria Araújo S/A. domiciliado na Praça Alvaro Machado, n. 63, na forma abaixo:

O doutor Luiz de Oliveira Galvão, Suplente de Juiz no exercicio da Presidencia da Junta de Conciliação e Julgamento de João Pessoa:

Faz saber a todos quantos o presente edital virem, ou dele tiverem conhecimento, que no dia sete (7) de dezembro de mil novecentos e cincoenta e um (1951), ás 8 horas, na séde desta Junta, na Praça Aristides Lobo, 80|86, será levado a público pregão de venda e arrematação a quem mais dar, acima da avaliação, o bem penhorado na execução movida por Maria das Dores Almeida, contra Comercio e Industria S/A, encontrado na praça Alvaro Machado, n. 63 que é o seguinte: um (1) cofre de ferro, marca Tuco-Brasileiro n. 2060, de fabricação de Adelino Souza Silva, com dois compartimentos. A avaliação importa em Cr$ 6.000,00. Quem pretender arrematar dito bem, deverá comparecer no dia, hora e local supra mencionados, ficando ciente de que o arrematante deverá garantir o lance com o sinal correspondente a 20% (vinte por cento) do seu valor. E, para que chegue ao conhecimento de todos os interessados, é passado o presente edital, que será publicado pela Imprensa e afixado no lugar de costume, na séde desta Junta.

João Pessoa, 16 de novembro de 1951. Eu, Dilermando de Albuquerque Luna, Escriturário dactilografei. E eu, Corina Medeiros de Vasconcelos — Chefe de Secretaria, subscrevi. **Luiz de Oliveira Galvão — Suplente de Juiz.**

MINISTERIO DA FAZENDA

DELEGACIA DO SERVIÇO DO PATRIMONIO DA UNIÃO DA PARAIBA

EDITAL

De ordem do sr. Chefe da Delegacia do Serviço do Patrimonio da União neste, fica avisado a quem interessar possa, que, de acordo com o disposto no item IV, do artigo 89, do Decreto-lei n. 9.760, de ... 5-9-46, foi declarado rescindido o contrato de locação, a titulo precário, do GALPÃO, existente na parte posterior do Proprio Nacional, predio n. 30, da rua Dezembargador Trindade, neta, Cidade, celebrado entre a União e o sr. MANUEL DAMAZIO FERREIRA, em virtude de não observancia á cláusula 1ª, do referido contrato. Delegacia do S.U.P., na Paraíba.

João Pessoa, 30 de novembro de 1951.

Clysson Leal de Pinho — Desenhista.

Oswaldo Nobre Fontes — Chefe.

SECRETARIA DA ASSEMBLEIA LEGISLATIVA DO ESTADO DA PARAIBA
CONCURSO PARA TAQUIGRAFO — LETRA INICIAL "J"

De ordem do Sr. 1º Secretário da Assembléia Legislativa do Estado da Paraíba, faço público que se acha aberta a inscrição para o concurso de taquígrafo, letra "J", de sua Secretaria.

Poderão inscrever-se brasileiros de um e outro sexo, tendo no mínimo dezoito anos e no máximo trinta e cinco anos.

Os candidatos deverão apresentar à Diretoria da Assembléia, a partir desta data até o dia 26, qualquer dia útil, das 8 ás 11 e das 14 ás 16 horas, petições dirigidas ao sr. Diretor da Secretaria, e instruidas com os seguintes documentos:

1) — Certidão de idade (registro civil ou certidão de casamento);

2) — Atestado médico, negativo quanto qualquer moléstia infecto--contagiosa (firma reconhecida);

3) — Carteira de identidade ou profissional que será devolvida no ato da inscrição.

(Na Secretaria serão distribuidas aos candidatos, as instruções sôbre o concurso).

Cumpra-se e publique-se.

Ass.) — TERTULIANO BRITO — 1º Secretário.

SECRETARIA DA ASSEMBLEIA LEGISLATIVA DO ESTADO DA PARAIBA
CONCURSO PRA DATILOGRAFO — LETRA INICIAL "E".

De ordem do Sr. 1º Secretario da Assembléia Legislativa do Estado da Paraíba, faço público que se acha aberta a inscrição para o concurso de datilografo, letra "E", de sua Secretaria.

Poderão inscrever-se brasileiros de um e outro sexo, tendo no mínimo dezoito anos e no máximo trinta e cinco anos.

Os candidatos deverão apresentar à Diretoria da Assembléia, a partir desta data até o dia 26, qualquer dia útil, das 8 ás 11 e das 14 ás 16 horas, petições dirigidas ao sr. Diretor da Secretaria, e instruidas com os seguintes documentos:

1) — Certidão de idade (registro civil ou certidão de casamento);

2) — Atestado médico, negativo quanto qualquer moléstia infecto--contagiosa (firma reconhecida);

3) — Carteira de identidade ou profissional que será devolvida no ato da inscrição.

(Na Secretaria serão distribuidas aos candidatos, as instruções sôbre o concurso)

Cumpra-se e publique-se.

Ass.) — TERTULIANO BRITO — 1º Secretário.

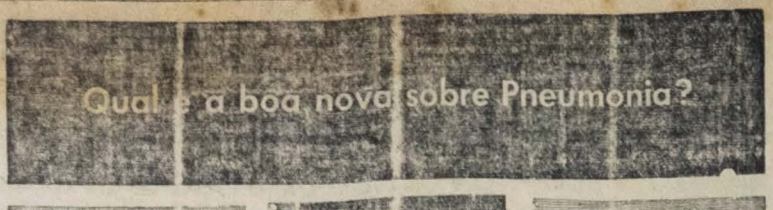

Novos remédios, administrados pelo seu médico, podem salvar 9 de cada 10 doentes de pneumonia!

A pneumonia pode ocasionar seus estes sinais. Se tiver febre, chame seu médico, vá para a cama!

Quando tiver um resfriado forte, vá logo ao médico!

P. O que há de novo no tratamento da pneumonia?

R. Com o auxilio dos novos medicamentos, a maioria dos casos de pneumonia pode ser curada. Mas o tratamento deve ser iniciado suficientemente cedo, pois a pneumonia é uma assassina astuta. Se um paciente está enfraquecido com resistencia diminuida, a pneumonia pode matar antes que os novos remédios possam agir. Como poderá você dominar essa doença? Conheça quanto o perigo ameaça!

P. Quais são os sinais de pneumonia?

R. A pneumonia é uma inflamação grave dos pulmões. Ataca em ocasiões vulneráveis, como por exemplo:

1. quando você está exposto ao frio ou super aquecido.
2. quando você está muito cansado e abatido.
3. quando você tem um resfriado, gripe ou bronquite.
4. quando você está enfraquecido por uma operação, acidente ou ferimento.

Quando parecer uma febre, chame seu médico prontamente.

P. Quais são as 3 providências que, às vêzes, evitam a pneumonia?

R. Se você começar a sentir que se resfriou, tome estas 3 providências: (1) vá para a cama; (2) tome liquidos em abundância; (3) consulte seu médico. A pneumonia custa caro, pois pode deixá-lo de cama muitas semanas, ameaçando-lhe a vida! Lembre-se de que um resfriado pode ser o inicio de uma pneumonia. Ataque-o com inteligência indo para a cama e chamando o médico imediatamente.

● Você verá o nome SQUIBB nas prateleiras de sua farmácia. Nas receitas do seu médico também. Porque SQUIBB é um dos maiores fabricantes do mundo, de penicilina, estreptomicina, vitaminas, cortisona, hormônios e outros medicamentos receitados pelo seu médico, para restabelecer ou conservar sua saúde. Desde 1858 os Laboratórios de Pesquisas SQUIBB têm descoberto, aperfeiçoado e produzido medicamentos para melhorar o padrão de saúde e aliviar o sofrimento humano.

SQUIBB
PRODUTOS FARMACÊUTICOS
DESDE 1858

LIVRE-SE DA TOSSE E DEFENDA OS SEUS BRÔNQUIOS COM

BENZOMEL

EDITAL — CONCURSO DE TITULOS PARA PROVIMENTO EM CARGOS DA CLASSE INICIAL DA CARREIRA DE MÉDICO, DO QUADRO UNICO DO ESTADO.

Devidamente autorizado pelo Senhor Diretor Geral dêste Departamento, faço público, para conhecimento dos interessados, a abertura da inscrição ao concurso de títulos para provimento em cargos da classe inicial da carreira de Médico, do Quadro Único do Estado.

1 — A inscrição, que ficará aberta nesta data e encerrada ás 16 horas do dia 31 de dezembro próximo, será feita na Secretaria dêste Departamento, todos os dias úteis, das dozes ás dezessete horas.

2 — As condições de realização do concurso são as que constam das instruções gerais baixadas com a Portaria nº 39, de 11/10/1951, e das instruções especiais, anexas ao presente edital, assinadas pelo Diretor Geral deste Departamento.

3 — A inscrição será feita mediante preenchimento de fomula impressa, fornecida por esta Secretaria e devidamente assinada pelo candidato, ou seu procurador legalmente constituido.

4 — O concurso constará de provas de seleção eliminatórias, que serão as seguintes:

a) de sanidade e capacidade física;

b) de apresentação de títulos que serão apreciados pela comissão examinadora, de acôrdo com o critério estabelecido nas instruções especiais reguladoras do concurso.

5 — O presente edital será publicado três vezes no "Diário Oficial".

Departamento do Serviço Público, 14 de novembro de 1951

JOÃO GUIMARÃES — Diretor da Divisão do Pessoal, Seleção e Aperfeiçoamento.

MINISTERIO DA AGRICULTURA

EDITAL Nº 88/51

Interpelação a Cornélia Gouveia Regis; Austregesilo Freitas e sua mulher; Dr. Esmerino Toscano e sua mulher; Dr. Cassiano Ribeiro Coutinho e sua mulher; Gil Walrayd da Silva Brasileiro e sua mulher e José Cavalcanti Regis Filho.

O diretor Geral do Departamento Nacional da Produção Mineral, Substituto, engenheiro Waldemar José de Carvalho.

Faz saber que Francisco Carneiro Sobrinho, requer, pela petição protocolada neste Departamento sob número 1907/51, autorização para pesquisa de calcáreo e associados no lugar denominado Santa Alexandrina e Firmeza distrito de João Pessoa, município de João Pessôa Estado da Paraíba em área de 121, 9750 ha, delimitada por um polígno irregular que tem uma vertice a 220 om rumo magnético 85º NW (noroeste) do canto sudoeste do prédio do engenho e, os lados a partir do mencionado vértice, os seguintes comprimentos e rumos magnéticos:

850, om — 49.º 45'SW
2090, om — 49.º 45'SW
425, om — 40.º 15'SE
2020, om — 49.º 45'NE
780, om — 68.º 15'NE
425, om — 40.º 15'NW.

Menciona como proprietários do sólo Cornélia Gouveia e outros Por êste edital que será publicado no Diário Oficial e no órgão oficial do Estado da Paraíba bem como afixado no local de costume no forum, na séde da Prefeitura do município de João Pessôa e na séde do Juizado de paz do distrito respectivo, os proprietários mencionados ou outros que forem realmente e que isso provarem por documento hábil ficam convidados a exercerem o seu direito de preferencia instituido no paragrafo primeiro do Artigo 153 da Constituição, devendo para isso juntar os seguintes documentos:

1 — Requerimento, mencionando o presente edital e o número da petição do requerente inicial .. 1007-51.

2 — Prova de nacionalidade brasileira;

3 — Prova de capacidade financeira para executar os trabalhos de pesquisa em causa;

4 — Planta definindo a área a pesquisar, amarrada ao mesmo ponto da mencionada neste edital canto SW do prédio do Engenho e assinada por profissional legalmente habilitado.

Findo o prazo de 90 dias, a contar da data da publicação dêste no Diário Oficial da União, sem que os proprietários se tenham manifestado, ter-se-á o silencio como desistencia tácida de preferência constitucional e prosseguirá o estudo do pedido do requerente inicial de acôrdo com o decreto-lei n.º 1985, de 29 de janeiro de 1940 (Código de Minas) e leis complementares.

Rio de Janeiro, 13 de Novembro de 1951.

Waldemar José de Carvalho: — Subst.º do Diretor Geral.

EDITAL DE CONCORRÊNCIA

A Administração do Montepio do Estado da Paraíba, chama concorrentes para a ampliação do prédio nº 35, á Rua Desembargador Botto, desta Cidade, destinado ao segurado ODON DE OLIVEIRA CASTRO, de conformidade com a planta e o orçamento existentes na Secretaria do Montepio, que poderão ser observados pelos interessados. O prazo da concorrência é de oito (8) dias, a partir da data da publicação do presente edital

EDITAL — LEILÃO DE ANIMAL NA FAZENDA RIACHO DOS CAVALOS — De ordem do Sr. Diretor do Departamento da Produção, torno público, para conhecimento dos interessados, que, de acôrdo com o despacho do Exmº Sr. Governador do Estado exarado no Oficio D. P. nº 1.393, de 12 do andante, será levada a leilão na Fazenda Riacho dos Cavalos, situada no Município de Catolé do Rocha, ás 9 horas do dia 15 de Dezembro p. vindouro, o reprodutor bovino da raça Indubrasil de nome "RIO PARDO", que se acha imprestavel para o serviço de monta, por estar com o humero direito fraturado.

Departamento da Produção, 29 de Novembro de 1951.

ENIO GUIMARAES COELHO — Chefe do Serviço de Administração.

EDITAL Nº 1

Concurso para provimento de cargos iniciais das carreiras do Quadro da Secretaria do Tribunal de Justiça da Paraíba

De ordem do Exmo. Sr. Des. Presidente do Tribunal de Justiça do Estado da Paraíba, faço publico, para conhecimento dos interessados, que, na forma do art. 7º das instruções baixadas pelo mesmo Tribunal, e publicadas no "Diario Oficial" de 18 de Outubro p findo, se encontram abertas nesta Secretaria, pelo prazo de quinze (15) dias, a partir da primeira publicação deste, as inscrições dos concursos para provimento dos cargos iniciais das carreiras de oficial administrativo, escriturário e continuo, os quais obedecerão aos programas abaixo:

DEPARTAMENTO DE SAÚDE

EDITAL

Pelo presente Edital, fica Francisco Vieira do Amaral Auxiliar de Serviço Contratado com exercicio no Posto de Higiene de Patos, convidado a apresentar, dentro do prazo de 20 dias, defesa justificando o motivo pelo qual vem faltando ao serviço, por mais de 30 dias consecutivos, sob pena de dispensa da função de conformidade com o art. 44 do Estatuto dos funcionários públicos civis.

Departamento de Saúde, em 3 de novembro de 1951.

João de Albuquerque — Chefe do Serviço de Administração.

Dr. Lucio Costa — Diretor Geral.

SECRETARIA DAS FINANÇAS

Procuradoria do Dominio do Estado

EDITAL N.º 24

I — De ordem do sr. dr. Homero Leal, Procurador do Dominio do Estado, e de conformidade com o oficio GG/328, de 1.º de outubro de 1951, do Exmo.º Sr. Governador do Estado, faço público para conhecimento de todos a quem interessar possa que esta Procuradoria receberá até ás 13 horas do dia 30 (trinta) de novembro do corrente ano, propostas para a segunda concorrencia dos veiculos abaixo discriminados:

COLONIA PENAL DE MANGABEIRA

1 — Auto-Passeio, Chevrolet, 1938, ao preço minimo de Cr$ .. 8.000,00 (oito mil cruzeiros)

DEPARTAMENTO DA PRODUÇÃO

1 Automovel placa 10.031, "Ford" 1948, ao preço minimo de Cr$ 60.000,00 (sessenta mil cruzeiros).

1 Caminhão Chevrolet, 1942, ao preço minimo de Cr$ 15.000,00 (quinze mil cruzeiros).

1 Caminhonete Chevrolet, 1942, ao preço minimo de Cr$ 5.000,00 (cinco mil cruzeiros).

DEPARTAMENTO DE OBRAS PUBLICAS

1 Chassis "Internacional", sem maquina, ao preço minimo de .. Cr$ 4.000,00 (quatro mil cruzeiros).

1 Caminhonete "Jeep", sem maquina, 1942, ao preço minimo de Cr$ 4.000,00 (quatro mil cruzeiros).

1 Chassis "Ford" sem maquina, 1941, ao preço minimo de Cr$ 4.000,00 (quatro mil cruzeiros.

REPARTIÇÃO DOS SERVIÇOS ELETRICOS

1 Caminhão "Internacional", .. 1942, ao preço minimo de Cr$ .. 15.000,00 (quinze mil cruzeiros).

II — Os interessados poderão examinar os referidos veiculos nas Repartições acima aludidas, podendo oferecerem propostas em separado para cada veiculo, ou englobadamente.

III — As propostas deverão ser feitas por escrito, com nome, naturalidade, n.º do edital e residencia do concorrente, em 2 (duas) vias, devidamente selada a primeira, e apresentadas dentro de envelope fechado e lacrado, e dirigidas ao Sr. Dr. Procurador do Dominio do Estado.

João Pessoa, 16 de novembro de 1951.

João Teodosio de Souza: — Fiscal.

VISTO:

Homero Leal : — Procurador do Dominio do Estado.

DEPARTAMENTO DOS CORREIOS E TELÉGRAFOS

Diretoria Regional na Paraíba do Norte
Delegacia da Escola de Aperfeiçoamento

EDITAL Nº 7

CONCURSO DE CONTADOR

Faço público, de acôrdo com as Instruções contidas na circ nº 329, de 20 de outubro próximo findo, do sr. Diretor da Escola de Aperfeiçoamento do D. C. T. que as inscrições para o Concurso de Contador — 2ª Fase, se encontram abertas até o dia 12 do corrente quando serão encerradas, ás 16 horas.

Os interessados, que devem ser funcionários do D. C. T. poderão colher informações completas com o sr. Antonio Pessoa de Figueirêdo, Delegado da E. A. C. T. dêste Estado todos os dias úteis, das 14 ás 16 horas, na Secção de Pessoal dos Correios e Telegrafos nesta Cidade.

João Pessoa, 5 de novembro de 1951.

Antonio Pessoa de Figueiredo

DEPARTAMENTO DO SERVIÇO PÚBLICO — INSTRUÇÕES ESPECIAIS QUE REGULAM O CONCURSO DE TITULOS PARA PROVIMENTO EM CARGOS DA CLASSE INICIAL DA CARREIRA DE AGRONOMO, DO QUADRO ÚNICO DO ESTADO

I — Das condições de inscrição

1º — Nacionalidade: o candidato deverá ser brasileiro nato ou naturalizado na forma da lei.

2º Idade: mínima 18 anos completos á data do encerramento das inscrições; máxima, 35 anos incompletos á data da abertura das mesmas.

3º — Serviço militar: o candidato deverá apresentar, no ato da inscrição, prova de quitação com o serviço militar.

II — Das provas

4º — O concurso constará de provas de seleção, eliminatórias e obrigatórias.

5º — As provas de seleção serão as seguintes:

a) — prova de sanidade e capacidade física, pela qual se verifique que o candidato não apresenta doença transmissiveis, alterações orgânicas ou funcionais dos diversos aparelhos e sistemas, bem como contra-indicação para o exercício do cargo, por anomalia morfológica ou funcional.

b) — prova única de títulos, na qual serão apreciados, pela comissão examinadora, os titulos apresentados pelos candidatos, de acôrdo com o critério préviamente estabelecido.

6º — A prova de títulos valerá até 100 pontos, sendo os titulos divididos por secções, assim distribuidas:

mação profissional, expedidos por escola oficial ou oficializada. Esta Secção valerá até 50 pontos, de acôrdo com o grau do candidato constante do diploma, segundo escala préviamente convencionada pela comissão examinadora.

Secção B — Titulos de exercicio de cargo ou função pública. Esta secção valerá até 40 pontos de acôrdo com o criterio préviamente estabelecido pela comissão examinadora, tendo em vista a situação funcional do candidato.

Secção C — Apresentação de trabalhos tecnicos ou cientificos, já divulgados, devidamente dactilografados ou impressos.

Esta secção valerá até 10 pontos, mediante julgamento da comissão examinadora.

7º — Será classificado o candidato que, na soma geral dos pontos conferidos nas secções mencionadas, tenha obtido grau igual ou superior a 60 pontos.

8º — Os candidatos que, dentro do prazo para a inscrição estabelecido no edital, não apresentarem os documentos especificados nas secções A, B e C destas instruções, serão considerados inabilitados e automáticamente exonerados os que já se encontrarem prestando serviço ao Estado, em carater interino, como integrante da referida carreira, nos termos do artigo 21, parágrafo 3º do Decreto-lei 202, de 28 de outubro de 1941.

Departamento do Serviço Publico, 14 de novembro de 1951.

J. FLORENTINO JUNIOR — Diretor Geral.

EDITAL — CONCURSO DE TITULOS PARA PROVIMENTO EM CARGOS DA CLASSE INICIAL DA CARREIRA DE AGRONOMO, DO QUADRO ÚNICO DO ESTADO

Com a prévia autorização do Senhor Diretor Geral dêste Departamento, faço público, para conhecimento dos interessados, a abertura da inscrição ao concurso de títulos para provimento em cargos da classe inicial da carreira de agrônomo, do Quadro Único do Estado.

1 — A inscrição, que ficará aberta a partir desta data e encerrada as 16 horas do dia 31 de dezembro próximo, será feita na Secretaria dêste Departamento, todos os dias úteis, das dozes ás dezessete horas.

2 — As condições de realização do concurso são as que constam das inscrições gerais baixadas com a Portaria nº 39, de 11/10/1951, e das instruções especiais, anexas ao presente edital, assinadas pelo Diretor Geral dêste Departamento.

3 — A inscrição será feita mediante preenchimento de fórmula impressa, fornecida por esta Secretaria e devidamente assinada pelo candidato, ou seu procurador legalmente constituido.

4 — O concurso constará de provas de seleção eliminatórias, que serão as seguintes:

a) de sanidade e capacidade física;

b) de apresentação de titulos que serão apreciados pela comissão examinadora, de acôrdo com o critério estabelecido nas instruções especiais reguladoras do concurso.

5 — O presente edital será publicado três vezes no "Diario Oficial".

Departamento do Serviço Público 14 de novembro de 1951.

JOÃO GUIMARÃES — Diretor da Divisão do Pessoal, Seleção e Aperfeiçoamento.

EDITAL

Pelo presente edital, fica Abilio Guedes de Paiva, ocupante do cargo, da classe "H" da carreia de Dentista, com exercicio no Centro de Puericultura de "Cruz das Armas", convidado a apresentar, centro do prazo de 20 dias, defesa justificando o motivo pelo qual vem faltando ao serviço, por mais de 30 dias consecutivos, sob pena de dispensa da função de conformidade com o art. 44 do Estatuto dos funcionários públicos civis.

Departamento de Saúde, 21 de Novembro de 1951.

(João Albuquerque) — Chefe do Serv. de Administração

Visto: (Dr. LUCIO COSTA) — Diretor Geral.

"TRIGEST"

O Tratamento moderno das doenças do estomago

TRIGEST — é uma maravilhosa formula do Prof. Renault, que tem suas grandes indicações no tratamento das doenças do estomago, ativando o funcionamento da vesicula, beneficiando o figado, azias, dispepsias gastrites (pyrose, sensação de fogo no estomago), enjôos, nauseas, úlceras no estomago e duodeno e etc. Tenham o seu melhor remedio em "TRIGEST".

A' venda em todas as farmácias e drogarias
Distribuidor para o Nordeste

ÁLANO CUNHA — Caixa Postal 788
RECIFE — PERNAMBUCO

A coisa "está preta"

No programa de calouros,
Zé Barbado foi cantar.
De rádio ligado, a noiva
Ouviu foi gongo vibrar!

Rosto liso com Gillette,
Barba Feita vence à toa,
Num duete ao microfone
Com uma dona muito boa!

mas...

TUDO AZUL!

para os que usam

Gillette AZUL

IA-433

N. RIBEIRO DE ALVERGA & CIA.
AVISAMOS

Aos senhores *Engenheiros e Construtores* que nossa firma está se aparelhando com materiais especializados para construção e que temos em estoque, além de outros, os seguintes:

Fossas séticas "OMS"; Produtos impermeabilizantes "SIKA"; Fios e cabos plásticos para instalações elétricas; Ralos conjugados "ESTAL".

Com "SIKA" na argamassa a água nunca passa.

Endereço: Rua João Suassuna, 13.
João Pessoa — Paraíba

SNRS. DENTISTAS

Identifiquem-se com as modernas conquistas da Odontologia

Mandem confeccionar os seus trabalhos de Bridges moveis em NOBILIUM, o material moderno que oferece as melhores condições de estabilidade

LABORATORIO NOBILIUM

Rua Nova, 200 — 6º and. — RECIFE

Representante em JOÃO PESSOA

DR. PERICLES GOUVEIA

VINHO CREOSOTADO (SILVEIRA) GRANDE TÔNICO

DIÁRIO OFICIAL

Domingo, 2 de dezembro de 1951

INDICADOR ALFABETICO

ATENÇÃO

Consertam-se camas-patentes, invernizam-se móveis, empalham-se cadeiras, executam-se madeiramento de máquinas Singer, etc., tudo com prefeição e brevidade.

Tratar na Vila Amorim, 29 ou na Oficina do Mercado Central, com Hilário da Mata Machado. Atende-se chamado á domicílio.

ALUGA-SE — Uma confortável e moderna residencia, com garagem e quintal, á rua Coremas, 167. Tratar á rua Gama e Mélo, 87, primeiro andar ou pelo fone, 1889.

BAYEUX

Tenha cuidado ao sintonizar o seu Receptor. E, se ele apresentar alguns defeitos, não vá a cidade, aqui mesmo em Bayeux, **Wilson Videres** o concertará por preço módico, serviço garantido. — Residencia: av. Liberdade, 370.

COLA-TACO: Para fixar tacos de madeira no piso, sem necessidade de pregos. Vende-se á rua Cardoso Vieira, n. 51. **Renato Peixoto.**

COLECIONADORES DE SELOS

VENDE-SE uma coleção de sêlos do Brasil, colocada em album ARIRO', com mais de mil exemplares, perfeitos, novos e usados, catalogados pelo ARIRO' 1949.

Dirigir-se á Praça Alvaro Machado, 32 — João Pessoa.

FIXATIP: Impermealisa as paredes contra infiltração d'agua de chuvas e evita manchas e mofo. Antes de fazer a caiação aplique FIXATIP. Vende-se á rua Cardoso Vieira, n. 51. **Renato Peixoto.**

Fogões, cofres de aço de todos os tamanhos, inclusive de embutir em paredes, ficharios, arquivos, máquina de somar e de escrever, fogões marca "FAVORITA". Vendem-se á rua Cardoso Vieira, n. 51. **Renato Peixoto.**

Graça Alcançada

José da Silva Lucena, agradece a S. Judas Tadeu, diversas graças alcançadas com promessa de publicação.

IMPERMOL: Impermeabilisa qualquer construção de reboco, concreto, cimento, tanque d'agua, marquise, ferros, etc. Vende-se á rua Cardoso Vieira, n. 51. **Renato Peixoto.**

OTIMA OPORTUNIDADE

VENDE-SE — Uma Mercearia, bem afreguezada, em frente ao Mercado de Santa Rita. Tratar na mesma ou em João Pessoa ,no Bar "Meu Cantinho", com Rui de Brito.

PARTEIRA

Almenita Lins Leite, avisa as familias pessoenses, que está residindo na rua Almeida Barreto, n. 157 — João Pessoa.

PONTO — Com instalações e um Automóvel em bom estado, vendem-se. Informações á Rua Duque de Caxias, 51.

TERRENO EM TAMBAÚ

VENDE-SE — Um terreno em Tambaú, á Av. Cairú, com 10 metros de frente por 40, bem próximo ao mar.

A tratar com o sr. João Peixoto, na Secretaria das Finanças.

VENDE-SE — ótima casa com 1 sala, 4 quartos, copa, cozinha, 2 saneamentos, 2 terraços, sendo um abrigo para automovel, recem-construida e ainda não habitada, á entrada do bairro mais central, rua Gama Rosa — Roggers.

Tratar á praça 1817, n. 58.

WOODOL: Conserva a madeira, dando vida longa e acaba com o cupim. Vende-se á rua Cardoso Vieira, n. 51. **Renato Peixoto.**

VENDE-SE — Por motivo de viagem, vende-se alguns moveis em perfeito estado de conservação, como sêjam: Cama de casal, mêsa e outros utensilios de casa. A tratar á Av. Barão de Mamanguape n. 343 — TORRE.

VENDE-SE — Uma rica calça de labirinto, em puro linho. Tratar á rua da República, n. 551.

VENDE-SE — Uma máquina de ondulação em perfeito estado, acompanhando a formula do liquido, a quem interessar, vende-se a formula com amostra gratis.

Procure trabalhar em posição cômoda para evitar malestar, fadiga e desperdicio de energia. — SNES

GUMERCINDA CLEMENTE DINIZ (Nenen)

Missa de 7º dia

Antônio Clemente Diniz, Blandina Clemente Diniz, e seus filhos: Pedro Clemente Diniz, e esposa; José Clemente Diniz seus filhos e, esposa; Clemente Diniz; Rosália Lemos Diniz, Renato Lemos Diniz, Roberval Lemos Diniz, residentes nesta cidade; Pedro Lemos Diniz, residente em Recife: Rosane Lemos Diniz, e Maria da Penha Lemos Diniz; residentes no Rio de Janeiro: pai, mãe, irmãos sobrinhos e, cunhadas, de GUMERCINDA CLEMENTE DINIZ, convidam a todos parentes e amigos para assistirem á missa que mandam celebrar ás 7 horas da manhã de segunda-feira 3 de dezembro, pelo Excelentissimo Senhor Arcebispo Metropolitano D. Moisés Coêlho, na sua Capela particular do Palácio Episcopal desta Arquidiocêse. Antecipadamente agradecem á todos que comparecerem a este áto de Fé, e de caridade cristã.

OTIMA OPORTUNIDADE

Para os que desejarem Estabelecer-se aos veranistas e ao Povo em Geral.

VENDE-SE 1 Barbearia completa e moveis e utensilios, toda em estilo moderno, completamente novos. Como tambem, 1 mesa de sala de jantar, 4 bancas para ato ou cozinha, 1 tribuna, 1 grupo de cadeiras de Jacarandá, 50 cadeiras avulsas; 1 grupo de vime, c| 4 peças; 1 armação para impanada; 1 escrivanis c| 1 cadeira; 1 quebra-luz; 1 porta-chapéus; 2 fiteiros para mostruarios; 1 fiteiro vitrine. — Quem desejar fazer qualquer negocio, dirija-se ao endereço que segue: Rua Barão do Triunfo, 68 — Hotel Avenida. Fone 1655 ou com o proprietário **Antonio Galdino** — João Pessoa — Paraíba.

Se desconfia que seu filho tem qualquer perturbação da vista, leve-o imediatamente ao oculista. — SNES.

Exame de Admissão

ALAIDE CHIANCA
E
DAURA SANTIAGO RANGEL

Inicio das aulas, 3 de dezembro, às 13 horas no Colégio Estadual da Paraíba.

Diretoria Regional dos Correios e Telegrafos da Paraíba

EDITAL

De ordem do sr. Diretor Regional dos Correios e Telegrafos deste Estado, fica o exserventuário deste Departamento, Erico Eloy de Almeida, intimado a comparecer a esta Repartição, no prazo improrrogavel de 15 dias, a partir da data de publicação do presente edital, afim de recolher a importancia de Cr$ 96,00, referente ao registro n. 286, extraviado sob sua responsabilidade conforme consta do Processo n. 7927/51, sob pena de ser processada a cobrança executiva.

SEVERINA DE MIRANDA HENRIQUES — Chefe Eventual

Prefeitura Municipal de Mamanguape

DECRETO:

O Prefeito Municipal de Mamanguape ,usando da atribuição que lhe confere a letra C, do art. 63, da Lei Estadual nº 321, de 8 de janeiro de 1949,

RESOLVE:

Nomear a senhorita Maria Matutina Serrano, para exercer as funções de Tesoureiro padrão K ,de provimentos efetivo, Tabela B, do Quadro Unico do Municipio com os vencimentos que por lei lhe competir, servindo-lhe o presente Decreto de titulo de nomeação.

Prefeitura Municipal de Mamanguape, 30 de novembro de 1951.

João Caetano Alves de Lima — Prefeito.

HAMILTON MORAIS

CONVITE

Flavio Uchôa, convida os parentes e amigos para assistirem á missa que por repôuso eterno de HAMILTON MORAIS, manda celebrar ás 6 hs. do dia 3 (segunda-feira).

ENEDINA GONÇALVES DOS SANTOS

Missa do 15º Dia

Os filhos, nôras, genros, nétos, irmãos, sobrinhos e cunhados, da inditosa ENEDINA GONÇALVES DOS SANTOS RIBEIRO, faleciá no dia 21 dêste, nesta capital, veem, por meio dêste, convidar aos demais parentes e amigos para assistirem á missa que em sufrágio de sua alma mandam celebrar na Capêla do Bom Pastor, na próxima quarta-feira, ás 6 horas da manhã. A todos que comparecerem a esse áto de religião e caridade, os nossos sinceros agradecimentos.

MARIA AMÉLIA DE MOURA (Niná)

Convite — Missa de 7º Dia

Alfrêdo Moura, Elizeu Moura, José de Moura Filho, Joaquina Moura, Maria Moura, Irmã Elizabeth da Trindade, Antônia Moura Baracuí, Elisa Moura Cavalcanti, Modesto Cavalcanti e familia, Marciano Barbosa e familia, Januário Barreto e familia, ainda consternados com o passamento da sua inesquecivel MARIA AMÉLIA DE MOURA (NINÁ), convidam os seus parentes e amigos, para assistirem á missa de 7º dia, que por sufrágio de sua alma, mandam celebrar na Catêdral Metropolitana, ás 6,30 horas, do dia 3 de Dezembro (2ª feira).

Antecipadamente agradecem penhorados ás pessoas que se dignarem comparecer a êsse áto de piedade cristã.

CONSTRÚA SUA CASA

No melhor bairro da cidade — Jaguaribe

Poderá V. S. adquirir hoje mesmo, lotes de terreno próprios, nas Avenidas: Floriano Peixoto, Francisco Manoel e Coelho Lisboa. Servido por duas (2) linhas de ônibus, perto de Colégios, feira e do campo Cabo Branco.

Tratar á Av. Floriano Peixoto, 724.

Negocios á vista sem intermediários.

PLAZA — *APARELHAGEM PHILIPS HOLANDEZ* — PLAZA

HOJE — Matinée ás 16,00 hs. — Soirée ás 19 e 21 hs. — HOJE

HORA DE VERÃO

Tyrone POOWER e Susan HAYWARD

CORREIO DO INFERNO

Mais uma espetacular produção da "20 Th. Century FOX"

Robert MITCHUM

DUAS VIDAS SE ENCONTRAM

Janet LEIGH e Wendell COREY

Aquilo era uma ideia fixa: Roubar do outro a mulher que ele amava!...

Um filme da R. K. O. Rádio

HOJE — Na Matinal Gigante do PLAZA — HOJE

JUSTIÇA IMPARCIAL e SANGUE E MORTE

RASIL — Hoje Matinée ás 16,00 hs. — Soirée ás 19 hs. e 21 hs.

ANJO PERVERSO

PLAZA — Dia 20 de Dezembro — PLAZA

FESTA DOS EMPREGADOS DESTE CINEMA

UM RAIO DE LIBERDADE

com Scott BRADY

AVISO: — HORARIO DE VERÃO — A partir de hoje — Dias de Semana: Matinée ás 16,30 hs. Soirée ás 20 hs. — Dias de Domingo: Matinal ás 9,30 hs. Matinée ás 16 hs. Soirée ás 19 hs. e 21 hs.

ASTORIA — Hoje, Soirée ás 20 hs. — ASTORIA

O QUE A CARNE HERDA

REX — APARELHAGEM *RCA VICTOR* — REX

A PARTIR DE AMANHÃ E POR TODA SEMANA NO "REX"

Suspensas todas as entradas de favor sem exceção

Preço dos ingressos: — Cr$ 10,00 — Cr$ 6,00 — Bilhetes a venda

Este filme será exibido somente no REX e em mais nenhum outro cinema

SANSÃO E DALILA!

REX — HOJE ás 15½ 19 e 21 hs.

Louis Hayward — Louise Albritton, no impressionante drama

E S P I Ô E S

HOJE — Na Matinal do REX — HOJE

MARAVILHOSO MASCARADO e PERIGOS DA POLICIA MONTADA, 4.ªs séries e Bill Elliott no far west

PIONEIROS DO COLORADO

FELIPEIA — Hoje, Soirée ás 20 hs. — FELIPEIA

Robert TAYLOR, com Paula RAYMOND, em

O CAMINHO DO DIABO!

JAGUARIBE — Hoje, Soirée ás 20 hs. — JAGUARIBE

Ray MILLAND — Lana TURNER

PERDIDAMENTE TUA!