DIÁRIO MATUTINO

Administração, Redação e Oficinas
Edifício da Imprensa Oficial, rua
Duque de Caxias

TELEFONES:
Redação 1145 — Gerência 1211

A União

PATRIMONIO DO ESTADO

ASSINATURAS NO ESTADO
Anual .. .. Cr$ 200,00
Semestral .. .. Cr$ 120,00

NÚMERO AVULSO
Capital .. .. Cr$ 1,00
Interior .. .. Cr$ 1,20

Ano LIX — N.º 273 | João Pessoa — Paraíba | Sexta-feira, 7 de dezembro de 1951

ATOS DO GOVERNO FEDERAL

RIO, 6 (M) — O presidente da República assinou os seguintes atos:

Autorizando a se ausentarem do país, Orlando de Noronha Cavalcanti, oficial administrativo, classe H, do Ministério da Fazenda, Hermindo Brito Conde, diretor do Instituto Benjamin Constant, a fim de participar na qualidade de perito, da Conferência de Beatle, no corrente mês, em Montevidéu, a convite da UNESCO, por intermédio do Ministério das Relações Exteriores; Francisco Xavier Cardoso, procurador de 1.a categoria, do Ministério Público do Trabalho e Sonia Pereira de Toledo, enfermeira do Hospital dos Servidores do Estado, contemplada com uma bolsa de estudos para um curso de especialização nos Estados Unidos da América, no "New England Desconess Hospital", enviou mensagem ao Congresso Nacional acompanhada de projeto de decreto que autoriza o Poder Executivo a abrir, pelo Ministério da Fazenda, o crédito especial de Cr$ .... 69.600.000,00 para pagamento de compromissos de guerra; enviou mensagem ao Senado Federal, submetendo à sua apreciação a nomeação do sr. Silvio Ribeiro de Carvalho, Ministro de segunda classe, para o cargo de enviado extraordinário e Ministro plenipotenciário do Brasil junto ao Governo da Costa Rica.

Criação do Departamento de Fomento do Trabalho

Terá a finalidade de prestar auxílio ás associações rurais — Mensagem á Assembléia Legislativa do Estado do Rio — Um pavilhão para menores na Fazenda Rio das Pedras, em Uberlandia

RIO, 6 (M) — Foi submetida pelo secretário da Agricultura, sr. Paulo Fernando ao governador Amaral Peixoto, a reforma da secretaria daquele órgão, ampliando os seus serviços, com a criação do Departamento de Fomento do Trabalho, com a finalidade de prestar auxílio ás associações rurais, inclusive a assistencia técnica.

O gov. Amaral Peixoto aprovou a medida, devendo encaminhar uma mensagem á Assembléia Legislativa do Estado do Rio.

Pavilhão para menores

RIO, 6 (M) — Sob a presidencia da sra. Alzira Vargas do Amaral Peixoto reuniu-se o Conselho Deliberativo da Associação Brasileira de Ajuda a Menores.

Na reunião, foi aprovado o orçamento para 1952, sendo tambem examinado o projeto apresentado pela sra. Adalgisa Fontes, presidente da entidade, referente a construção de um pavilhão para menores na Fazenda Rio das Pedras, em Uberlandia.

A aplicação do Fundo do Imposto Sindical

Não houve malversação dos dinheiros dos trabalhadores — Informações prestadas pela Comissão Especial — Autorização da Comissão do Imposto Sindical

RIO, 6 (M) — A Comissão Especial designada pelo Conselho de Representantes da Confederação Nacional de Trabalhadores na Industria, notificou a imprensa, comunicando que apresentou ao mesmo conselho os resultados dos estudos que promoveu sobre a aplicação do fundo do imposto sindical.

O relatorio conclue que não houve malversação dos dinheiros dos trabalhadores, e que os presidentes das Confederações tinham a norma de depositar o dinheiro da entidade sempre em seu nome; que as transações efetuadas através da Imobiliaria S. João Limitada são legais e devidamente registradas nos orgãos competentes, sendo a empresa idonea e composta de pessoas de projeção na sociedade, do comercio e até mesmo do Ministerio do Trabalho; que a area de terreno dada em garantia da operação é de grande valor e superior a 3 milhões de cruzeiros, em local de franco progresso.

Afirmou que a quantia recebida pelo presidente da Confederação lhe foi entregue pelo ministro do Trabalho, por autorização da Comissão do Imposto Sindical.

Reunião Panamericana Consultas

RIO, 6 (M) — Reuniu-se a comissão organizadora da participação do Brasil na Terceira Reunião Panamericana de Consultas sobre geografia e o 16º Congresso Internacional de Geografia, a realizar-se conjuntamente em Washington, entre junho e agosto do ano vindouro.

Durante a reunião foram assentadas algumas medidas, como a constituição de quatro comitês cujo sejam de exposição, contribuição de recursos e livros, de mapas para distribuição.

ONTEM, NO SENADO

RIO, 6 (M) — Na reunião de hoje, a Comissão de Trabalho do Senado, tratou do projeto ordinado da Câmara, que dá nova redação ao artigo 240, da Consolidação das Leis do Trabalho, estende um horario único para os estabelecimentos bancarios.

O sr. Valter Franco interpretando o pensamento do Sindicato dos Bancarios do Rio, manifestou-se contra essa medida. O relator da materia, sr. Kerginaldo Cavalcanti, sustentou o seu parecer favoravel á medida. Anda longo debate, foi aprovado o parecer do sr. Kerginaldo. Foi tambem aprovado o parecer favoravel ao projeto, dispondo sobre a profissão de conferente de carga e descarga nos portos organizados da costa.

Reabrindo a discussão do projeto originario do Senado, que regula a participação obrigatoria e direta dos trabalhadores, nos lucros das empresas, o presidente concedeu a palavra ao seu relator, sr. Luiz Tinoco. São examinados varios artigos de um substitutivo oferecido pelo relator, após ressaltarem-se as disposições atinentes do projeto sob exame.

Prolongou-se a Comissão no exame da materia, até que o presidente, em virtude do adiantado da hora, adiou a continuação da discussão do projeto em apreço para a proxima reunião.

ORGANIZAÇÃO DA EMPRESA "PETROLEO BRASILEIRA S|A"

Projeto de lei que o Presidente Vargas enviará ao Congresso — Fundação de uma empresa economica mixta, controlada pelo Estado — Fabricação de ônibus em S. Paulo

RIO, 6 (M) — O presidente Getúlio Vargas assinou esta tarde uma mensagem que enviará ao Congresso, com os projetos relativos á pesquisa e á produção de petroleo no Brasil e a fundação de uma empresa economica mixta, para explorá-lo.

Essa empresa receberá o nome "Petroleo Brasileiro Sociedade Anonima", sendo controlada pelo Estado.

Fabrica de Onibus

RIO, 6 (M) — Segundo telegrama de Filadelfia, por intermedio do escritorio comercial do governo brasileiro, a firma ACF Motors, elaborou um plano de construção de 900 onibus por ano, na usina a ser construida em São Paulo.

O diretor da firma, sr. Charles Perela disse que a usina planejada ,teria capacidade para a produção inicial de cito veiculos por dia, para atingir 1.500 por ano.

Esclareceu que os materiais empregados e a mão de obra utilizada seriam brasileiras, visando poupar os recursos do Brasil, em divisas estrangeiras.

POLITICA NACIONAL

Provavel a remodelação ministerial — Concluidas as principais demarches — A posição do PR mineiro — O regresso do sr. Melo Viana, da Europa — Política do Piauí

RIO, 6 (M) — Segundo o "Diário Carioca" nos meios politicos sabia-se que o presidente Getúlio Vargas está de posse de elementos politicos para proceder imediatamente a reforma ministerial, constando que as principais demarches já estão concluidas, e definidas estão as forças com que contará o presidente Vargas, para reorganizar o governo.

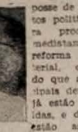

O sr. Danton Coêlho apontado como ligado ás demarches, teria sido chamado com urgencia ao Catete, tendo acentuado que sua missão chegara ao fim.

Os nomes, segundo informa o "Diário Carioca" para compor o novo ministerio seriam os seguintes: Juracl Magalhães, para Viação ou Trabalho; Góes Monteiro, ou Zenobio da Costa, para a Guerra, João Alberto, para Chefatura de Policia, Cirilo Junior, para a Justiça e Gurgel do Amaral para a do Trabalho, caso permaneça no PTB.

O general Mendes de Morais teria posição de relevo no governo e o sr. Manhãs Barreto seria apontado para o Conselho Nacional de Petroleo.

Segundo o mesmo matutino, as demissões começariam hoje, com a saida do presidente do IPASE, sr. Cirio Gualberto.

O PR mineiro

BELO HORIZONTE, 6 (M) — Reuniu-se sobre a presidencia do sr. Artur Bernardes a Comissão Executiva do PR, no diretorio estadual.

Sabe-se entretanto que da agenda constaram forçosamente e temas e informações sobre os entendimentos que vem mantendo com o Governador do Estado e da conveniencia ou não, do partido colaborar com o Catete, e finalmente do perigo da invasão udenarista nas hostes do partido.

De regresso o sr. Melo Viana

RIO, 6 (M) — Regressou da Europa o sr. Melo Viana, que participou do Congresso Inter-Parlamentar de Turismo.

Administração Amaral Peixoto

RIO, 6 (M) — O governador Amaral Peixoto atendendo a uma solicitação do secretario da Viação, autorizou a entrega da importancia de sete milhões de cruzeiros para os serviços de viação em Niteroi e Campos.

O importante é que parte da verba de sete milhões de cruzeiros destinado ao mesmo fim, será empregado na aquisição de onibus e acessórios para Niteroi e São Gonçalo.

Dentro de mais algum tempo, estarão funcionando na capital fluminense veiculos nas zonas onde as condições técnicas oferecem melhores possibilidades e onde houver maior densidade de população.

Os novos meios de transporte fazem parte do amplo programa de melhoria dos serviços de saúde, Agua, esgotos e transportes e de muitos outros, contidos na plataforma do chefe do Executivo, quando na sua campanha eleitoral. Até o presente parte da plataforma foi cumprida, verificando-se o maior cuidado da parte do sr. Amaral Peixoto para ajustar as possibilidades economicas e financeiras do Estado, com as realizações que prometera.

Tão logo seja feita o pagamento das obras rodoviárias projetadas, serão atacadas, afim de que tenha a população de Niteroi um meio mais rapido e moderno de condução.

Reorganizado

TERESINA, 6 (M) — Será reorganizado o diretorio estadual do PSP, ingressando no mesmo o ex-governador Rocha Furtado, deputado Antonio Correia e seu suplente Adelmar Rocha, e Eurípedes Aguiar, todos da UDN.

Também o deputado José Candido Ferraz e todos os seus correligionários combaterão o senador Matias Olimpio, da UDN e o governo do Estado.

DELIBERAÇÕES DA COMISSÃO DE ABASTECIMENTO DO NORDESTE

Todo o estoque da CCP, em São Paulo, será enviado para o Nordeste — 20 mil sacos de arroz e 80 mil sacos de feijão — Solicitada a abertura do crédito de 50 milhões de cruzeiros

RIO, 6 (M) — A Comissão de Abastecimento do Nordeste reunida, tomou importantes deliberações para o abastecimento da região e resolveu remeter o estoque disponivel da CCP, em São Paulo, representando 20 mil sacos de arroz e 80 mil sacos de feijão, afim de atender ás necessidades do consumo em cinco Estados situados na região, para onde serão enviados outros generos, em navios, que farão viagens diretas do sul.

Foi tomada a deliberação de se solicitar ao presidente da República que seja posto á disposição da CCP, no Banco do Brasil, do credito de 50 milhões de cruzeiros, a serem utilisados na aquisição de viveres e cujo pagamento será feito á medida que os Estados, para os quais forem fornecidos os alimentos, prestarem contas e efetuarem os pagamentos respectivos.

Reunida a C. A. N.

RIO, 6 (M) — Estere reunida hoje a Comissão de Abastecimento do Nordeste, que decidiu mandar para as regiões assoladas, todo o estoque de generos da Comissão Central de Preços, disponivel em São Paulo.

A ameaça ao advogado Mario Figueirêdo

Providencias do Conselho da Ordem dos Advogados do Brasil — O parecer do criminalista Serrano Neves — Processo contra o juiz de futebol Mário Viana

RIO, 6 (M) — O Conselho da Ordem dos Advogados do Brasil durante a reunião de ontem, ouviu o advogado Mario Figueirêdo que tratou da ameaça de agressão feita contra êle.

Disse que o comissario Deraldo Padilha ameaçou-o novamente. Como prova, juntou uma carta do comissario Newton Espirito Santo que tambem é jornalista, comunicando-lhe que Padilha havia declarado que o processo que responde na 9.a Vara Criminal não vale coisa alguma, e tão logo seja absolvido, irá praticar nova agressão contra Mario, esteja ele onde estiver. A Ordem dos Advogados tomando conhecimento da comunicação, mandará instaurar inquerito disciplinar contra Padilha e comunicará a nova ocorrencia ao Chefe de Policia, pedindo providencias.

O processo contra Mario Viana

RIO, 6 (M) — O Conselho da Ordem dos Advogados aprovou por unanimidade, o longo parecer do criminalista Serrano Neves, que indicou ao Procurador Geral a necessidade de ser designado um Promotor Público para acompanhar o 20º Distrito Policial e inquerito instaurado contra o juiz de futebol Mario Viana, que invadiu a sede do Bomsucesso, surrando o advogado Fernando Meireles e outras pessoas.

Os agressores são da Policia Especial. O Promotor será ainda hoje designado.

Em Minas

RIO, 6 (M) — O Tribunal de Juri de Belo Horizonte julgará hoje o rumoroso caso do assassinio do advogado Clores Soares, crime imputado ao fazendeiro Getúlio Quintão.

O julgamento marcará a volta do advogado Pedro Aleixo á advocacia criminal, pois o mesmo será auxiliado por mais 3 advogados que estão encarregados da acusação.

O Promotor ainda hoje será designado.

ONTEM, NA CAMARA

RIO, 6 (M) — Na sessão de hoje, na Câmara, a Mesa recebeu o seu como incluida na expediente, a mensagem que autoriza o executivo a dar garantia ao Tesouro para as operações de credito, até 500 milhões de dolares, destinadas ao reaparelhamento dos portos, ferrovias, aumento da capacidade de armazenamento, frigorificos, matadouros, elevação de potencial de energia elétrica, desenvolvimento das industrias básicas e da agricultura, e que se refere á reforma do imposto de renda e ao "Plano Lafer".

A mesma mensagem autoriza o Chefe do Executivo a garantir os creditos concedidos por organismos financiadores estrangeiros e internacionais, em favor dos Estados, dos Municipios, e das entidades de direito privado, para que exploram os serviços públicos, desde que destinados á realização de empreendimentos relacionados, até o limite em conjunto de 240 milhões de dolares, ou equivalente a outras moedas.

Na ORDEM DO DIA, foram apreciados 37 projetos, na maioria de creditos, entre os quais, foi para a segunda discussão um que abre o credito de 1.245 milhões de cruzeiros para a aplicação no Código de Vencimentos e Vantagens dos Militares; dez milhões para o monumento a Ruy Barbosa; dez milhões para a reconstrução do Colegio Estadual Julio Castilhos, do Porto Alegre.

Foram rejeitados, debatidos o parecer da Comissão de Justiça, estabelecendo que as sub-emendas ás emendas constitucionais, devem ser apresentadas pela quarta parte dos membros da Câmara. O sr. Castilho Cabral entendia ser bastante, uma única assinatura para a sub-emenda, que foi rejeitada pelo plenário, por 24 votos contra 45.

Sancionado o Orçamento da União

RIO, 6 (M) — O presidente Getúlio Vargas sancionou a lei do Congresso que fixa o Orçamento da União para o exercicio financeiro de 1952.

Veto presidencial

RIO, 6 (M) — O presidente da República vetou totalmente a lei do Congresso que considera incluidos na reserva remunerada do serviço de intendencia do Exercito e concedida para o serviço ativo os funcionários do Ministério da Guerra, por considerá-la contrária aos interesses nacionais.

A erupção do vulcão Hibok

MANILHA, 6 (UP) — Informam da ilha de Camiguin, que chamas e fumaças estão surgindo hoje da cratera do vulcão Hibok, inclusive de uma nova abertura que surgiu após uma explosão durante a noite passada.

O número de mortos já subiu para 183. Não obstante, a Cruz Vermelha informa que não se projeta evacuar toda ilha, tendo sido retirados apenas os moradores.

Emigrantes para o Brasil

NAPOLES, 6 (UP) — Embarcou no transatlantico "Santa Cruz", o primeiro grupo de 50 imigrantes italianos, que serão estabelecidos numa fazenda em Pedrinhas, no Estado de São Paulo, por iniciativa da Companhia Italo-Brasileira de Colonização.

O grupo compreende uma familia de 11 pessoas, enquanto os 39 restantes representam outras tantas familias, cujos demais membros seguirão dentro de sete a oito meses.

Vitimados pelo vulcão Hibok

MANILHA, 6 (UP) — O total de oficiais mortos nas terriveis erupções do vulcão Hibok, elevou-se, hoje, a 201, segundo as noticias de Mambajão, na ilha do Camiguin. Essas noticias frisam que a situação em toda a zona do vulcão, está se agravando devido á falta de agua e de alimentos. Além disso, continuam as erupções violentas. Acreditam que o total de mortos se eleverá pelo menos, a 500 quando terminarem os trabalhos de socorro.

LEIA NESTA EDIÇÃO

3ª PAGINA — Restabelecido o serviço de abastecimento dágua de Campina Grande — Equilibrio entre a Receita e a Despesa no Orçamento estadual — Natal das crianças pobres — Prefeitura de Areia — 4ª PAGINA — Personalidades e Fatos — Tópicos — José Lins do Rêgo — Costa Rêgo e Kathleen Payne — 5ª PAGINA — Na Assembléia Legislativa — Faculdade de Odontologia da Paraíba — Associação dos Servidores Públicos — 7ª PAGINA — Esportes.

EDIÇÃO DE HOJE
12 PÁGINAS
CR$ 1 CRUZEIRO

REGISTO

FIZERAM ANOS ONTEM:

Transcorreu, ontem, o aniversário natalício da menina Iara Carmen, aluna da Escola Santa Rosália, nesta capital, filha do deputado Napoleão Nóbrega e de sua esposa, sra. Angelita Nóbrega.

A srta. Cacelina Torres, aluna do Ginásio Nossa Senhora das Graças, e filha do sr. José Torres, funcionário da Base Aérea de Natal, e de sua esposa, sra. Eulina Torres.

FAZEM ANOS HOJE:

— o menino Aldson José, filho do tte. Antenor Salgado, da Polícia Militar do Estado, e de sua esposa, sra. Maria Nazareth Saraiva.

— o menino Edualdo Martins, aluno do Colégio Pio X, filho do sr. Francisco Martins da Silva, do comércio desta praça, e de sua esposa, sra. Jovita Monteiro Martins.

— a srta. Maria Heloisa Carli Costa, filha do sr. Delfino Costa, aqui residente.

— a sra. Joanita Loyola Escobar, esposa do dr. José Escobar, clínico nesta capital.

— o sr. Salustiano Ponciano da Silva, funcionário público estadual.

— o sr. Epitacio Correia de Brito, do comércio desta praça.

NASCIMENTOS:

Nasceu nesta cidade, o menino Luiz Carlos, filho do sr. João Ferreira de Melo, e de sua esposa, sra. Luiza Ferreira de Melo.

Nasceu no dia 5 do corrente, nesta cidade a menina Solange, filha do sr. Jorge Hortencio Ramos, do comercio desta praça, e de sua esposa, sra. Aceneth Ribeiro Ramos.

CASAMENTOS:

Realizou-se no dia 5 do corrente, nesta cidade, o enlace matrimonial da srta. Marluce das Neves Santos, filha do sr. Sinnzaldo Roberto dos Santos, e de sua esposa, sra. Maria das Neves Santos, com o sr. Claudio Gomes da Silva, do comercio desta praça.

Nos atos civil e religioso serviram de testemunhas por parte da noiva o sr. Mário Roberto e a srta. Edith Martins, e por parte do noivo, o sr. Milton Roberto e esposa, sra. Ana Barbosa dos Santos.

Realizou-se no dia 6 do corrente na Igreja de N. S. do Rosario, o enlace matrimonial da srta. Maria de Lourdes Lima, filha do sr. Candido Lima, sargento reformado da Polícia Militar, e de sua esposa sra. Maria Lima, e o sr. João de Parma Neto, radialista residente na Capital Federal.

Serviram de testemunhas o sr. Clodomar Guimarães e esposa representado pelo sr. Brunni Murilo de Sousa Lemos e esposa, e o sr. Pacífico Pereira de Lucena e esposa.

O ato civil realizou-se na residencia das pais da noiva. Os recém-casados viajarão hoje para o Rio, onde fixarão residencia.

VIAJANTES:

Regressou do sul do país, onde se encontrava, a srta. Maria do Céu Moura, filha do Prof. Anibal Moura, das Faculdades de Direito e Ciencias Economicas da Paraiba.

A srta. Maria do Céu viajou em avião da "Panair", chegando a esta cidade no domingo proximo passado.

VARIAS:

Transcorre, hoje, o aniversario natalicio do jornalista Alnildo Rodrigues, redator da secção Esportiva desta folha. Pelo motivo, o aniversariante receberá os cumprimentos dos seus amigos, companheiros de trabalho e elementos dos nossos meios desportivos.

Aniversariou, ontem, o sr. José Maria Cruz, do Comercio desta praça e elemento de nossa sociedade.

Pelo motivo, o natalicante ofereceu aos amigos e colegas uma recepção.

VEREADOR ANTONIO CAMELO DE MELO — Por iniciativa de seus investidura no cargo de Secretario da administração Augusto de Almeida, Prefeito da cidade de Guarabira, licenciou-se na Câmara de Vereadores daquele Municipio o sr. Antonio Camelo de Melo.

S.S., que é político de destacada atuação nas hostes da Coligação Democratica Paraibana, vem recebendo inúmeras congratulações dos seus amigos e correligionarios pela distinção recebida.

CROMOS E FOLHINHAS

Recebemos da Companhia Sul America Capitalização, S/A nesta cidade, um cartão de Boas Festas e Ano Novo.

LIVROS PUBLICAÇÕES NOVOS

PRESENÇA — Recebemos o número de agosto da conceituada revista de cultura pernambucana PRESENÇA, que aparece agora em sua nova fase, contendo matéria de cunho literário e cientifico.

PRESENÇA, que obedece à direção de destacados nomes dos meios intelectuais pernambucanos, como Joaquim Emerenciano, Barros Lima e Hibernon Wanderley, insere, dentre outras colaborações, as seguintes: "Gandhi e Tagore: a doutrina do amor", de João Martin; "Notas sôbre a caracterologia do artista", de Eduardo Nicol; Rui Barbosa, estudante de Direito", de Souza Leão Neto e "Pizricatos", de Carlos de Vasconcelos.

O APÓSTOLO — Agradecemos a gentileza que tiveram os irmãos Maristas do Colégio Pio X de nos obsequiar com o último número de "O APóstolo", órgão da classe estudantil daquele educandário paraibano.

Apresentando matéria farta e de interesse para a formação religiosa das colegiais, "O Apóstolo", como fiel intérprete de seus sentimentos, traz variada colaboração e noticias sôbre a permanencia do Cardeal D. Jaime de Barros Camara, nesta Capital, por ocasião do Jubileu Aureo do Arcebispo Metropolitano, D. Moisés Coelho.

"REVISTA DA GUAIRA"

Recebemos um exemplar do último número da REVISTA DA GUAIRA, mensario que se edita em Curitiba. Essa publicação oferece farta matéria de interesse, sôbre temas da vida do país e internacional, além de bom aspecto gráfico.

Recebemos, com procedência de Leiria, Portugal, mais um número do periodico "Região de Leiria" e o "Jornal de Vizela" editado na cidade de Vizela, do mesmo país.

FATOS DIVERSOS

Captura de criminosos

O Chefe de Policia do Estado recebeu as seguintes comunicações:

ITAPORANGA, 5 — Foi preso neste município o fodivíduo José Paulino, autor da morte de Severino Trindade, em Patos, pela nossa policia. — Sds. Quintino Henriques, agto. — Delegado de Policia.

PATOS, 5 — Comunico a V. Excia. que esta madrugada, capturei o individuo José Abilio da Cunha, autor do assassinato, nesta cidade, da pessoa do sr. Francisco Leleu, fato ocorrido no ano de 1950. — Sds. Ten. João Lira — Delegado.

"A UNIÃO"

Patrimônio do Estado

Fundado em 1892

Diretor:
JUAREZ BATISTA

Redator-Chefe:
WILSON MADRUGA

Secretário:
MILTON CHAVES

Gerente:
ODEMAR GOMES

Telefones:
Redação 1145
Gerencia 1211

Redação, Administração e Oficinas — Edificio da Imprensa Oficial — Rua Duque de Caxias — J. Pessoa

Cobradores autorizados:
Capital — JANUÁRIO BARRETO — Interior — PEDRO HENRIQUES

PREFEITURA MUNICIPAL DE JOÃO PESSOA

CONVITE

A Comissão Encarregada do Levantamento do Ativo e Passivo dêste Município, pede aos Srs. Comerciantes, Industriais, e fornecedores desta, do Estado e de outras praças, a apresentação de uma lista dos seus créditos anteriormente requeridos a esta Edilidade, afim de que sejam reconferidos.

Solicita, igualmente, aos que ainda não o fizeram, o encaminhamento de petições reclamando o pagamento de importâncias, por fornecimentos de material, até 30 de Novembro findo.

Pede, ainda, aos demais credores da Prefeitura, por quaisquer títulos, a solicitação do pagamento das importâncias a que tenham direito, até a referida data, para a divida regularização.

João Pessoa, 5 de Dezembro de 1951.

RADIO TABAJARA DA PARAIBA

7,00 — Abertura; 7,02 — Programação do dia; 7,05 — Melodia e Ritmo; 8,05 — Recado Sonoro; 9,30 — Três Vidas (novela); 10,00 — O Guia da Beleza (estudio); 10,05 — Alegria e Ritmo; 10,30 — Astros do Brasil; 11,00 — Miscelanea musical; 11,15 — Festa de Melodias; 11,30 — Carnet Sonoro (studio); 11,35 — Mambos e Boleros; 11,50 — A Valsa do Dia; 12,00 — Hora certa; 12,05 — Informativo "Rian"; 12,20 — Presente musical; 12,25 — Mensageiro do Ar Carvalho Dutra; 12,30 — Cancioneiro da Tarde (studio); 12,45 — Resenha esportiva I-4; 13,00 — Os Filmes do Dia; 13,05 — Informações úteis; 13,10 — Um pouco de Ritmo; 13,30 — Suplemento musical; 13,45 — Variedades "Universal"; 14,00 — Intervalo; 17,00 — Reabertura; 17,05 — Sitio Alegre; 17,45 — Folias de 52; 18,00 — Prece da Ave-Maria; 18,05 — A Letra do dia (studio); 18,15 — Revista musical Fonseca; 18,30 — Mensageiro do Ar Carvalho Dutra; 18,35 — Canção Parisiense; 18,45 — Resenha esportiva I-4; 19,00 — Hora certa; 19,02 — Jornal falado Tabajara; 19,15 — Boletim Municipal (Prefeitura de João Pessoa); 19,30 — A Voz do Brasil (Retransmissão da Agencia Nacional); 20,00 — Divertimentos "Universal" (auditório); 21,00 — Noticiario da Radio Tabajara; 21,05 — Gravações populares; 21,30 — Mensagens sem Destino (studio); 22,00 — Mensageiro do Ar Carvalho Dutra; 22,05 — Nos Bastidores do Mundo; 21,15 — O rei Cantor (Carlos Gardel); 22,30 — Concerto; 22,55 — Boa noite, ouvinte; 23,00 — Encerramento.

RADIO ARAPUAN LTDA.

8,00 — Abertura; 8,01 — Jornal da Manhã; 8,15 — Patria Antiga; 9,00 — De tudo um pouco; 9,30 — A musica que você pediu; 10,30 — Divertimentos do povo; 10,35 — Mais um Fox para você; 11,00 — Arapuan informa; 11,05 — Gravações variadas; 11,25 — A Joia musical; 11,30 — A crônica do dia; 11,35 — Parada de Sucessos; 12,00 — Hora certa; 12,01 — Diário da Metropole; 12,05 — Uma Página Selecionada; 12,15 — Album Social Caxias; 12,30 — Jornal da Tarde; 12,45 — Vozes do Brasil; 13,00 — Noticiario norte-americano; 13,15 — Solistas em Desfile; 13,30 — Variedades musicais; 14,00 — Intervalo; 17,00 — Reabertura; 17,01 — Ius; 18,01 — Um balão por dia; 18,05 — Melodia e Ritmo; 18,45 — O Carnaval vem aí; 19,00 — Hora certa; 19,01 — Jornal Sanhauá; 19,15 — No mundo dos esportes; 19,30 — A Voz do Brasil; 20,00 — Turbilhão musical; 21,00 — ...E o vento levou; 22,00 — Jornal X-2; 22,15 — Gravações musicais; 22,30 — Encerramento.

VIDA ESCOLAR

Resultado dos exames do 4º ano do Curso Fundamental Comum, dos alunos do Grupo Escolar "Epitácio Pessoa"

Aprovados Plenamente

1 — Sara Celestino de Sousa.
2 — Valdenete da Silva Braga.
3 — Eugênia Maria Henriques da Silva.
4 — Valquiria Paiva Araújo
5 — Edinalva Sena dos Santos.
6 — Zélia Maria do Nascimento
7 — Maria das Neves Sousa.
8 — Teresinha Diniz da Silva.
9 — Vera Lúcia de Oliveira.
10 — Mirtes Marinho do Nascimento.
11 — Maria das Neves Souto.
12 — Maria do Socorro dos Santos.
13 — Gláucia Maria Marques Pereira.
14 — José Firmino da Silva.
15 — Fernando Figueiredo Viana.
16 — Silvio Mauricio Macena.
17 — Hélio da Silva Mesquita.
18 — Hugo Gomes de Sousa.
19 — João Gomes de Sousa.
20 — Claudio Romero L. Lombardi.
21 — Martinho Rodrigues de França.
22 — Valdemar Belarmino de Araújo.
23 — Edmilson R. dos Santos.
24 — Ailton de Sousa.
25 — Edualdo da Silva
26 — Gabriel da Cunha Metri.
27 — Maria José Pontes
28 — Edmê Paiva.
29 — Marise do Rêgo Luna.
30 — Ivonete Maria Braga.
31 — Iracema Maria Braga.
32 — Jandira Neves.
33 — Neusa Ferreira.
34 — Eusira Batista.
35 — Maria das Dores Lopes.
36 — Risomar Guedes.
37 — Hildemar R. Sales.
38 — Elenice Ramalho.
39 — Carmen N. Clarlini.

Aprovados Simplesmente.

40 — Maristela Moreira Lucena.
41 — Ivânia Selma de Freitas.
42 — Valdete Cavalcante de Albuquerque.
43 — Fernando Carlos Rodrigues dos Santos.
44 — José Henrique de Sousa.
45 — Lucila Ferreira.
46 — Maria Coeli Paiva.
47 — Afrânio Neves de Melo.
48 — Valdemar Marinho do Nascimento.
49 — Vamberto Paiva de Albuquerque.

Resultado dos exames do Curso Complementar dos alunos do Grupo Escolar "Epitácio Pessoa".

Aprovados Plenamente

1 — Brenno Leal.
2 — Clidemar Câmara Torres.
3 — José Sales Sobrinho.
4 — Ernane Lira de Carvalho.
5 — Paulo Bandeira de Luna.
6 — João Bezerra Junior.
7 — Maurice Rodrigues de França.
8 — Ivone Araújo.
9 — Hilda Rodrigues Sales.
10 — Maria de Oliveira Carvalho.
11 — Dinalva Alves Correiro.
12 Maria da Soledade Sobral.
13 — Isaura de Carvalho da Silva.
14 Marly de Andrade Mota.
15 — Josefa Pereira de Oliveira.
16 — Maria da Penha Freire.
17 — Elba Marinho Marsicano.

Aprovados Simplesmente

18 — Maria da Penha Meneses.
19 — Nereida de Sousa.

NOTICIÁRIO

Na repartição dos Correios e Telégrafos, acham-se retidos telegramas para as seguintes pessoas:

Janduy França Maciel, Vasco da Gama 816 — A. J. Fernandes, Praça Alvaro Machado, s/n. — Genival Moraes, Silva Jardim 846 — Racherson — Raimundo Alencar.

NOTICIAS DA PARAIBA

O cargueiro nacional "Loide Nicaragua" recebeu, no porto de Cabedelo, para os Estados Unidos, 3.322 fardos de agave, pesando 573.863 quilos, para Boston. Destinados a Nova York, foram embarcados nesta praça 2.953 fardos do mesmo produto com 448.471 quilos.

x x x

— As estatísticas apresentadas á imprensa, pela Capitania dos Portos na Paraiba, divulgam este movimento portuário, no mês de outubro, proximo passado:

Embarcações: nacionais, 62 e estrangeiras, 8. Tonelagem nacional, 59.376 e estrangeira, ... 30.793.

Passageiros desembarcados no porto de Cabedelo, 146 e embarcados para diversos destinos, 203. Carga nacional desembarcada, 5.930 toneladas e embarcada, 4.686 tons.

Carga procedente de longo curso, 189 toneladas e embarcada para o estrangeiro, 2.352 toneladas.

— O presidente da República assinou o decreto reconhecendo, definitivamente, o curso de ciencias economicas ministrado pela Faculdade de Ciencias Economicas da Paraiba, que funcionava sob regime de licença.

— Foi concedida filiação pela Confederação Nacional das Industrias à Federação congênere de Campina Grande.

x x x

— O manifesto do vapor "Pará", aportado ante-ontem, a Cabedelo e viajando para o sul recebido nesta praça, foi o seguinte:

x x x

Para São Salvador 77 fardos de Algodão com 33.110 quilos e 968 volumes diversos com .... 183.912 quilos, sendo embarcadores as firmas Anderson Clayton, Demostenes Barbosa & Cia., A.F. do Amaral & Filhos, Sociedade Mineração Barita Limitada e J. C. Arruda & Cia.

CINE METROPOLE

HOJE — Soirée ás 20 horas — HOJE

Um filme anti-comunista! Ação vertiginosa... drama forte...

A AMEAÇA VERMELHA

Compls. — A Voz do Mundo

2.ª feira — Um filme cientifico... improprio até 18 anos — Duas sessões: ás 18,30 hs. — exclusivamente para senhoras — 2.ª sessão ás 21,30 hs. — Para homens

A ESQUINA DA VIDA

5.ª feira — MORTALHA DE SEDA — Um filme de crimes! Cheio de gargalhadas...

6.ª feira — UM AMOR EM CADA VIDA

CINE SAO PEDRO

HOJE — Soirée ás 20 horas — HOJE

ESQUINA DA VIDA

para senhoras e senhoritas e ás 22 horas para homens — Pela última vez neste cinema Atendendo a inúmeros pedidos!...

Preço único: Cr$ 3,60

Improprio até 18 anos

Amanhã — Venham asssitir á uma animada "Lapinha Dramatizada" ás 20,30 hs., do Abrigo de Menores Melo Matos"

Ingresso: Cr$ 5,00

DOMINGO —

UM AMOR EM CADA VIDA

com Jennifer Jones e Joseph Cotten

CINEMA GLÓRIA

HOJE — Soirée ás 20 horas — HOJE

Randolph Scott no sensacional far.west em Cinecolor — Um filme de alta voltagem e de momentos culminantes inexcediveis:

AGUAS SANGRENTAS

Uma sequencia de quadros excitantes! O melhor far.west jamais apresentado

Domingo — Grande Matinée — Domingo

Inicio das séries A VOLTA DA ARANHA NEGRA e MARTE INVADE A TERRA, juntamente "NANUCK, A ESQUIMO"

4.ª feira — *"Falta Alguem No Manicomio"* com a segunda série MARTE INVADE A TERRA

AGENTE DA ATLANTIC REFING COMPANY

Gasolina, querosene, Diesel Oil, Oleos industriais e o Atlantic Motor Oil de ação dupla, que limpa e lubrifica qualquer motor, devido a um aditivo especial que contem.

FARMACIA DE PLANTÃO

Está de plantão hoje a Farmácia CENTRAL, á rua Duque de Caxias.

EQUILIBRIO ENTRE A RECEITA E A DESPESA NO ORÇAMENTO ESTADUAL

Expressivo telegrama do governador José Americo ao deputado Ivan Bichara, Presidente do Legislativo paraibano

Foi aprovada pela Assembléia Legislativa do Estado a Lei Orçamentária para o exercício do ano fiscal de 1952. O Poder Legislativo, numa perfeita identidade de vistas com a orientação do Govêrno do Estado, prestou assinalado serviço à coletividade paraibana, aprovando a proposta orçamentária do Executivo sem deficit.

O deputado Ivan Bichara Sobreira, Presidente da Assembléia Legislativa enviou ao Chefe do Govêrno paraibano uma comunicação neste sentido, recebendo, em resposta, o expressivo despacho telegráfico do Governador José Americo que abaixo transcrevemos:

RIO, 3 — Agradeço a sua informação de ter sido votado o orçamento, dando à Paraíba um exemplo de equilíbrio financeiro que muito nos recomenda como início de uma experiência política que estamos tentando. — JOSE' AMERICO.

Emprestimo ao Banco do Brasil

TERESINA, 6 (SE) — Foi assinado o decreto de contrato de um emprestimo feito pelo Banco do Brasil ao Governo do Piauí, no valor de dez milhões de cruzeiros.

O VICE-GOVERNADOR EM VISITA A ESTABELECIMENTOS DE CREDITO

O Vice-Governador João Fernandes de Lima, acompanhado de seu Assistente Militar, Tenente-Coronel Manuel Ramalho, esteve, ontem, em visita à Agencia do Banco do Brasil, nesta Capital e ao Banco do Estado, tratando de assuntos da administração, relacionados a atividade daquelas casas de crédito.

S. Excia. teve ensejo de manter entendimentos com os dirigentes daquelas instituições bancarias, demorando-se em cordial palestra, de que tambem participaram funcionarios dos referidos estabelecimentos.

NOTICIARIO DO GOVÊRNO DO ESTADO

O Vice-Governador João Fernandes de Lima, recebeu para despacho os Drs. José Fernandes de Lima, Secretario da Agricultura, Viação e Obras Públicas; Dr. Luiz Rodrigues, Secretario da Educação e Saúde; Dr. João Jurema, Secretario das Finanças e resp. pela Secretaria do Interior e Segurança Pública e Sr. José Florentino, Diretor Int. do Dep. do Serviço Público.

—o—

Foram recebidos pelo Vice-Governador do Estado, os seguintes auxiliares do Govêrno: Dr. Valter Arcoverde, Chefe de Policia Int. do Estado, Abel Cavalcanti, Delegado de Transito e Vigilancia; Manoel Pereira Diniz, Diretor do Dep. de Abastecimento do Estado; Jornalista Juarez Batista, Diretor do Dep. de Publicidade; Tenente. José Mauricio da Costa, Sub-Cmt. da Policia Militar do Estado; Drs. Oscar de Castro, Diretor do Dep. de Assistencia Social; Lúcio Costa e Mario Romero, Diretores dos Deps. de Saúde e Educação, respectivamente.

—o—

Estiveram em Palacio em visita ao Vice-Governador João Fernandes de Lima as seguintes pessoas: Deputados Fernando Milanez, Tertuliano Brito, Jacinto Barros, Ramiro Fernandes, Otacilio Nóbrega de Queiroz, Humberto Lucena; Drs. Ariosvaldo Espinola, Antônio Brainer e Dr. Climaco Xavier, Juiz de Direito aposentado; Srs. José Lira, Delfino Costa, Vereador Orestes Gomes, Bacharelando Ely Pereira, Vereador Francisco Pimentel da Cunha, Edson Montenegro da Cunha, Timoteo Pereira, Antonio Xavier da Silva, José Maria Xavier Sobrinho, Francisco Xavier de Oliveira; Sras. Eulalce de Assis, Maria das Neves Rodrigues, Cristina Pessoa Cavalcanti, Severina Ataíde Cavalcanti, Maria da Silva de Alencar, Argentina Marcelina da Silva, Ana Lopes da Silva, Imaã Maria Cornelio; srtas: Vitoria Soares Tavares, Benedete Pereira de Melo e Leonita de Cristo.

—o—

Esteve em Palacio, em visita de cortesia ao Vice-Governador João Fernandes de Lima, o Engenheiro Saturnino de Brito, que se fez acompanhar do Eng. Edvaldo Ouro, os quais se demoraram em cordial palestra com o chefe do govêrno.

—o—

Foi recebido em Palacio, pelo Vice-Governador João Fernandes de Lima, o sr. Joaquim Menezes, da "Folha Carioca" do Rio de Janeiro, que apresentou as suas despedidas ao Chefe do Govêrno, por ter de viajar para o Recife.

Restabelecido o serviço de Abastecimento d'agua de Campina Grande

Êxito das providencias do Governo do Estado — O abastecimento de emergencia

Consoante noticiamos, foi ontem restabelecido, graças aos esforços do Govêrno do Estado, o serviço de Abastecimento d'agua de Campina Grande, que há cêrca de quinze dias sofrêra grave acidente, rompendo-se o principal cano da adutôra, na altura do quilometro 14, do que resultou ficar a população privada do fornecimento de agua.

Com a urgência que se fazia necessaria, providenciou o Govêrno a ida de todos os caminhões-tanques do Estado àquela cidade, os quais, auxiliados por outras viaturas do 7º Batalhão de Engenharia, conseguiram manter o abastecimento de emergência.

O cano da adutôra foi descoberto a uma profundidade de 18 metros e já se acham providenciados os reparos necessarios.

Durante o dia de ontem, a linha d'agua funcionou regularmente, conseguindo encher todos os reservatórios da cidade.

Hoje, voltará a ser fornecido o precioso liquido a toda a população, restabelecendo-se definitivamente a normalidade do serviço.

Houve apenas a lamentar um acidente de tragicas consequências. A drag-line do 7º B.E., que auxiliava na desobstrução dos canos da adutôra, ao concluir os serviços e no momento em que descia o môrro do Geraldo, perdeu os freios, esmagando um operario da Repartição de Saneamento, que teve morte instantânea, e ferindo dois outros, embora sem gravidade.

O dr. Serafim Martinez, Diretor do Departamento de Saneamento do Estado, que ontem regressou daquela cidade, onde esteve à frente das últimas medidas para a normalização do serviço d'agua, em companhia do Secretário da Agricultura, dr. José Fernandes de Lima, esteve ontem mesmo no Palácio da Redenção, afim de dar conhecimento ao vice-governador, em exercício, do êxito das providências adotadas e da lamentavel ocorrencia, verificada com a máquina do 7 B.E., que tão assinalados serviços prestou, na grave emergência por que acabou de passar a cidade de Campina Grande.

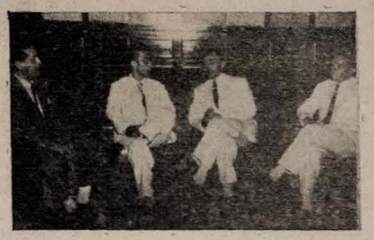

VISITA "A UNIÃO" O PREFEITO LUIZ DE OLIVEIRA LIMA — Esteve, ôntem, à tarde, em visita a A UNIÃO, o dr. Luiz de Oliveira Lima, Prefeito da Capital, acompanhado do seu oficial de gabinete, sr. Antonio Padua Camara. O Chefe da Edilidade foi recebido pelo escritor Juarez Batista, diretor do Departamento de Publicidade e os membros do corpo redacional desta folha. Recentemente empossado no cargo de Prefeito da Capital, o dr. Luiz de Oliveira é, ainda, advogado de expressão em nossos auditórios e nome destacado nos circulos politicos e sociais pessoenses. O flagrante acima foi tomado por ocasião da visita, vendo-se o prefeito Oliveira Lima, escritor Juarez Batista, diretor de A UNIÃO; jornalista Wilson Madruga, redator-chefe deste jornal e o sr. Antonio Padua Camara, oficial de gabinete de s. excia.

VIAJOU PARA O RIO O SENADOR RUY CARNEIRO

Visita do Vice-Governador João Fernandes de Lima ao ilustre homem publico

Depois de breve permanência nesta Capital, seguiu, ontem, para o Rio de Janeiro, pelo Constellation, o senador Ruy Carneiro, representante da Paraíba na Alta Câmara do País e figura de marcante prestigio nos quadros politicos e sociais do Estado.

Na residência da familia do dr. Efigênio Barbosa, á avenida Epitacio Pessoa, S. Excia. recebeu a visita de numerosas pessoas representativas de nossa terra.

O Vice-Governador João Fernandes de Lima, acompanhado do Chefe da Casa Militar do Govêrno, tte. cel. Manuel Ramalho, apresentou, pessoalmente, cumprimentos ao ilustre homem publico, associando-se, ainda, ás demonstrações de apréço que lhe foram prestadas, durante o seu convivio, em João Pessoa.

Prefeitura de Areia

Realizou-se, com solenidade, a posse do prefeito Armando de Freitas — Telegrama do governador José Americo ao novo Chefe da Municipalidade areiense

Revestiram-se de brilhantismo as festividades de posse do Prefeito Armando de Freitas, na cidade de Areia, no dia 30 do mês recem-findo.

A cerimonia ocorreu ás 16 horas no edificio do Paço Municipal, com a presença dos novos vereadores e pessoas representativas de todas as classes sociais.

O sr. Armando de Freitas recebeu, nessa ocasião, vibrante manifestação do povo, que se comprimia em todas as dependências do prédio.

Perante a Câmara, o novo Prefeito prestou o juramento de estilo, bem assim o Vice-Prefeito, industrial Nabuco de Assis.

Usaram da palavra, em saudação ao novo Chefe da Edilidade, os advogados José Inacio Pereira de Melo, pelo Município; José Correia Lima; Professora Enilda Milanez e srta. Severina Souza.

Por último, o Prefeito Armando de Freitas pronunciou expressivo discurso em que reafirmou os propósitos de tudo fazer pelo engrandecimento da terra do Governador José Americo.

Após, autoridades e o povo em geral acompanharam o Prefeito Armando de Freitas até à sua residência, onde êle foi vivamente cumprimentado por todos. A' noite, o casal Armando de Freitas ofereceu uma recepção à sociedade areiense.

Na residência do industrial José Gondim, realizou-se um lauto almoço em homenagem ao Prefeito, que teve a presença de autoridades e amigos, entre os quais, drs. Lauro Lemos de Miranda, Juiz de Direito e Everaldo Luna, Promotor da Comarca; Padre Rui Vieira, Vigario e representante do Arcebispo D. Moisés Coêlho, e Deputado Pedro Gondim; industrial João Barreto, representante do Governador José Americo, do Vice-Governador do Estado, do Presidente da Assembleia Legislativa e do Prefeito Pitnio Lemos; industrial José Gondim, representante do Secretario do Interior; srs. Francisco Bezerra, Chefe do serviço do IBGE e representante do Secretario da Agricultura; Valdemar de Almeida Pequeno, Coletor Estadual; Emanuel Ponce Leon, Coletor Federal e representante dos distritos.

Telegrama do Governador José Americo:

Do Governador José Americo recebeu o Prefeito Armando de Freitas o seguinte telegrama:

RIO, 30 — Teria maior satisfação assistir à sua posse, que inicia um ciclo brilhante de atividade para nossa terra, mas infelizmente, estou preso aos interesses do Estado, que me impedem desse imenso prazer. Cordiais saudações — JOSE' AMERICO.

Foi o seguinte o despacho enviado pelo prefeito Armando de Freitas ao Governador José Americo:

"AREIA, — Tenho a honra de comunicar a V. Excia. que assumi, ontem, o exercicio do cargo de Prefeito deste Municipio. Em resposta às confortadoras expressões do seu telegrama é-me grato reafirmar que, à frente dos destinos da Edilidade, tudo farei em beneficio dos interesses da terra comum. Atenciosas saudações — ARMANDO DE FREITAS — Prefeito".

Em visita a "A União" os drs. Pedro Cordeiro e Raimundo Martins

Estiveram, ontem, em visita à redação de A UNIÃO, os drs. Pedro Cordeiro, diretor do Departamento Federal do Fomento da Produção e Raimundo Martins, Chefe da Secção do Café do Ministério da Agricultura, o qual vem procedendo a estudos referentes à intensificação da cultura do café, na Paraíba, a serviço do Govêrno do Estado, mediante entendimento havido entre o governador José Americo e o titular daquela Pasta, Ministro João Cleofas.

Os ilustres visitantes se demoraram em palestra com o corpo redacional de A UNIÃO, trocando idéias sobre as providências que vêm de tomar, no sentido do incentivo à produção do Estado.

Na próxima terça-feira publicaremos uma entrevista com o dr. Raimundo Martins, na qual serão focalizados os principais aspectos da campanha da recuperação do café, na Paraíba, numa iniciativa do Govêrno do Estado.

Assumiu a Prefeitura de Santa Rita o sr. João Raposo Filho

Assumiu, no dia 30 de novembro último, o cargo de Prefeito Municipal de Santa Rita o sr. João Rapôso Filho, nome destacado em nossas classes conservadoras e sociais.

Ao novo Chefe da vizinha Municipalidade foram prestadas várias homenagens, da parte de pessoas de expressão de todas as classes.

Natal das crianças pobres

Iniciativa das Bandeirantes da Paraíba, á frente a sra. Myriam Bezerra de Almeida — A solenidade de ontem

Pela Federação das Bandeirantes da Paraíba está sendo levada a efeito uma grande campanha de cunho eminentemente humanitário, nesta capital, com a cooperação da sociedade de João Pessoa. Trata-se da Campanha do Brinquedo Usado, com cujo produto pretendem as Bandeirantes paraibanas fazer o Natal das Crianças Pobres.

Para êste fim procede-se a uma coleta pelas residências das familias pessoenses, afim de conseguir a doação de brinquedos já usados, porém ainda perfeitamente aproveitáveis pelas crianças pobres da cidade, numa compreensão realmente digna de nota.

Entretanto, talvez porque as finalidades da Campanha do Brinquedo Usado não estejam inteira e suficientemente esclarecidas, têm-se verificado doações de objetos que absolutamente não podem ser aproveitados ou consertados.

Assim, é de se esperar que, daqora por diante, as familias que expontaneamente se solidarizaram com esta louvável iniciativa dêm a sua contribuição constante de brinquedos que realmente estejam em condições de proporcionar os objetivos da Campanha, contanto que as crianças pobres possam usá-los nos seus divertimentos. A Campanha do Brinquedo Usado apela, especialmente, para o espirito de caridade e solidariedade humana.

Auspicia-se inteiramente vitoriosa essa iniciativa das Bandeirantes paraibanas, que têm à sua frente a dedicação e o dinamismo da sra. Myriam Bezerra de Almeida, diretora dos trabalhos até agora realizados por essa benemérita campanha, em nosso Estado.

A reunião de ontem

Realizou-se, ontem, às 19.30 horas, na séde da Sociedade de Medicina da Paraíba, a reunião do Distrito de João Pessoa da Federação das Bandei-

(Conclue na 6.ª pag.)

DEPUTADO SAMUEL DUARTE

Seguiu, ontem, para o Rio, o ilustre parlamentar paraibano

Pelo avião da carreira, viajou, ontem, com destino à capital do País, o deputado Samuel Duarte, ex-Presidente da Camara Federal, onde mais uma vez representa com a sua reconhecida cultura e espirito público, os mais altos interesses da Paraíba.

Naquela Casa de Congresso S. Excia. exerce atualmente a presidencia da Comissão de Legislação Social, posto em que veiu substituir o Ministro Segadas Viana, numa prova de confiança inequivoca dos seus pares na relevante ação parlamentar que o tem distinguido.

Demorando-se alguns dias em João Pessoa, o deputado Samuel Duarte foi cercado dos melhores testemunhos de consideração dos amigos, admiradores e correligionários, com que conta em todas as classes sociais deste Estado.

O BRASIL FOI O UNICO PAÍS LATINO AMERICANO NA CONFERENCIA DE ESTAMBUL

Será no Rio de Janeiro a proxima conferencia interparlamentar — Homenagem ao Brasil — Téses dos Delegados brasileiros — Outras notas

ISTAMBUL — (Por José Vitorino de Lima, enviado especial da "Press Continental") — Via Panair do Brasil — Constituiu-se uma solenidade de alta significação, a instalação da XLa. Conferencia Interparlamentar, reunida nesta capital sob os auspicios da União Interparlamentar, com séde em Genebra (Suiça). Ao ato compareceram o Presidente Gonal Bayar, Vice Presidente do Brasil dr. Café Filho, alem de representantes diplomaticos acreditados junto ao govêrno turco e autoridades nacionais.

Foi o Brasil o único país latino americano que enviou representação ao conclave, recebendo, por isso mesmo, especiais homenagens da parte dos diversos representantes legislativos do mundo. O senador Atilio Vivacqua, chefe da Delegação brasileira, foi eleito vice-presidente da Conferencia. Na saudação feita ao Brasil, manifestou a eleição de um seu representante para a vice-presidencia do conclave, foi proposto e ata a designação da cidade do Rio de Janeiro como séde da proxima reunião. O senador Atilio Vivacqua, num brilhante improviso, agradeceu as homenagens prestadas ao Brasil.

Restruturação da carreira de Inspetor Técnico do Ensino

Agradecimento ao vice-governador do Estado

O vice-governador João Fernandes de Lima assinou diversos atos efetivando no cargo de Inspetor Técnico do Ensino, cuja aspiração tanto almejavamos. Reconhecidos, desejamos felicidades à fecunda administração de V. Excia. Cordiais saudações — Maria Conceição de Freitas, Vicente Gomes Jardim, Elomar Ferreira Rocha, João Tomé Cantalice, Arnaldo Gabriel da Silva, Simeão Freire Araújo, Arnaldo Leite, João Freire da Nóbrega, Luiz Alexandrino Silva, Luiz Soares Asevedo, Maqueburgo Carneiro Souza.

O vice-governador João Fernandes de Lima assinou diversos atos efetivando no cargo de Inspetor Técnico do Ensino, cuja aspiração tanto almejavamos. Reconhecidos, desejamos felicidades à fecunda administração de V. Excia. Cordiais saudações — Maria Conceição de Freitas, Vicente Gomes Jardim, Elomar Ferreira Rocha, João Tomé Cantalice, Arnaldo Gabriel da Silva, Simeão Freire Araújo, Arnaldo Leite, João Freire da Nóbrega, Luiz Alexandrino Silva, Luiz Soares Asevedo, Maqueburgo Carneiro Souza.

O Prefeito Luiz de Oliveira Lima, Prefeito da Capital, acompanhado do seu oficial de gabinete, sr. Antonio Padua Camara. O Chefe da Edilidade foi recebido pelo escritor Juarez Batista, diretor do Departamento de Publicidade e os membros do corpo redacional desta folha. Recentemente empossado no cargo de Prefeito da Capital, o dr. Luiz de Oliveira é, ainda, advogado de expressão em nossos auditórios e nome destacado nos circulos politicos e sociais pessoenses. O flagrante acima foi tomado por ocasião da visita, vendo-se o prefeito Oliveira Lima, escritor Juarez Batista, diretor de A UNIÃO; jornalista Wilson Madruga, redator-chefe deste jornal e o sr. Antonio Padua Camara, oficial de gabinete de s. excia.

PERSONALIDADES & FATOS

DOTAÇÕES ORÇAMENTÁRIAS

Já tivemos oportunidade de expender algumas considerações sôbre a fórma pela qual o Govêrno do Estado, muito judiciosamente, distribuiu as dotações orçamentárias para o exercício fiscal de 1952 — estabelecendo por outro lado, o equilíbrio consegido entre a Receita e a Despêsa, numa demonstração insofismável da seriedade que foi imposta ao contrôle do dinheiro público, em nosso Estado.

Do simples compulsar dos dados a que aludimos, porém, ressaltam dois fatos de significativa importância: o Govêrno destinou cincoenta e oito milhões de cruzeiros para a Secretaria da Educação e Saúde, e cincoenta e três milhões para a Secretaria da Agricultura, com o que pretende atacar, de frente, os problemas ligados à produção, à saúde e à educação de nossas populações, porque, na salvaguarda destas, é que repousa a própria fôrça impulsionadora do progresso; e na distribuição das verbas para as despêsas globais dos três Poderes, o Executivo, o Judiciário e o Legislativo, consignou-se a êste último a soma de quase seis milhões de cruzeiros, enquanto couberam aos dois primeiros, cento e oitenta e nove e oito milhões de cruzeiros, respectivamente.

Ora, estes números dizem, melhor do que a mais cerrada e positiva argumentação, da validade do regime democrático, e da compensação verificada entre os gastos que acarreta com a manutenção do Legislativo, e os benefícios lentos, mas seguros, que a sua missão específica trás às coletividades a que representa.

A verdade, portanto, é esta: os tardos de espírito, os inconformados e os que se aproveitam da flexibilidade do regime, falseando-o sempre, precisam tomar em consideração estes fatos, que depõem em favor da Democracia, creditando-a na consciência das coletividades inteiras.

O PROJETO RAMIRO FERNANDES

Preconizada e seguida pelo Govêrno do Estado tem sido a política social-rural, na busca de uma solução ou do conjunto de soluções para os problemas inerentes à produção, à terra e ao homem, numa cruzada que não se limita a reconhecer os direitos inalienáveis daquele que labora o solo, mas, a situá-lo num nível de vida compatível com as exigências de sua personalidade.

Não é outra coisa o que pretende o projeto Ramiro Fernandes, apresentado à consideração da Assembléia Legislativa do Estado, recentemente.

A importância de que se reveste deve ser equilibrada não só pelo conteúdo econômico, mas pelo aspecto social, que encerra, principalmente. Não pelo simples loteamento de terras, pela utilidade do saneamento preliminar a que serão submetidas, ou pela expansão das lavouras chamadas "de sustentação" que também incentivará; mas, sobretudo pela proteção que vai dispensar a uma população campesina que debalde, vem lutando por uma melhoria de seu padrão de vida que, nas circunstâncias atuais, continua a ser acentuadamente baixo.

O projeto Ramiro Fernandes representa o esfôrço sincero de uma orientação no sentido do bem-estar, como acentuamos acima, dos problemas do nosso homem rural, fornecendo-lhe meios concretos de se superar a si mesmo, produzindo a contento. Mas, produzindo o que é necessário, em benefício próprio e no das populações consumidoras, arando a terra com vigôr e ânimo redobrados.

OS 50 ANOS DE ZÉ LINS

A Paraíba não pode deixar que o seu grande José Lins do Rêgo finesse 50 anos impunemente. José Lins que lhe é tão fiel, para quem a ausência não conta como o proclamado fator dissolvente do bem querer. Pois a Paraíba, no que é de mais sentido, está sempre presente à obra do grande romancista. E mostrou ele que não só como elemento literário lhe interessa e preocupa a sua terra. Este rincão, com a sua vida, as suas coisas, os seus homens, costumes, vícios e belezas, para o filho ilustre não é somente o assunto, o tema de romance, subsídio à conquista da glória. Sabe hoje que lhe merece um carinho, um amor revelado por uma de suas mais puras provas — que é o ciúme.

Viu a Paraíba, como o menino de engenho, ainda esquivo como ele só, assanhou-se e rumou às maternas plagas, quando sentiu no horizonte uma ameaça ao futuro delas, participando, porque tinha "vergonha na cara" e amor a esta terra, da campanha memorável que culminou com o 3 de outubro. E como se decidiu, ardorosamente pela candidatura de José Américo, com quem pouca tanta afinidades, no amor à gleba, no amor às letras, no caráter paraibano.

Está decidido que a Paraíba não o deixará atingir impunemente meio século de existência. Trá-lo-á até aqui, com um sequito brilhante, de um modo que dá a impressão de um sequestro ao mestre arisco, desconfiado caboclo que não poude deixar de ser.

Iniciam-se os preparativos para as festas do querido romancista, recebendo agora a sanção do Vice-Governador do Estado a Lei que determina a abertura do crédito para custeá-las. Tudo indicando que Zé Lins virá, de qualquer forma, mesmo manietado, se for preciso, receber as homenagens a que tem direito e que para êle são grato e inflexível dever.

FACULDADE DE ODONTOLÓGIA

*A causa do ensino na Paraíba contará, no próximo ano, com mais duas valiosas conquistas, configuradas na instalação e funcionamento das Faculdades de Medicina e Odontologia. Para qualquer Estado isso representaria um grande passo na senda do progresso, um marco expressivo do início de dias mais promissores. Para a nossa terra, por muito tempo esquecida de empreendimentos dessa natureza, dependendo de outros centros para a educação de sua mocidade, o acontecimento se reveste dum significado e duma importância transcedentes, colocando-nos, quase em um instante, em contacto com uma realidade que é a base do nosso progresso cultural. Sente-se, perfeitamente, ao se considerar esse fato, que se harmonisa com o ângulo geral de realizações paraibano, nos dias que atravessamos a existência dum impulso coordenador e decisivo, que se reflete nos demais setores do Estado, assegurando o bom êxito das iniciativas. Nesse clima, teremos outras realizações,

Faculdade de Odontologia da Paraíba

Homenagem ao dr. Péricles Gouveia, Presidente da Associação Paraibana de Cirurgiões Dentistas — O brinde de honra ao governador José Américo

Aspecto da homenagem prestada, ontem, ao dr. Péricles Gouveia, Presidente da Associação Paraibana de Cirurgiões Dentistas e diretor da Faculdade de Odontologia deste Estado. Foi interprete dos manifestantes o dr. Asdrubal Montenegro, falando, ainda outros amigos. O escritor Juarez Batista, diretor de A UNIÃO, ergueu o brinde de honra ao Governador José Americo.

Foi homenageado, ontem, pela classe odontológica do Estado, com um jantar no restaurante Lido, o dr. Péricles Gouveia, presidente da Associação Paraibana de Cirurgiões Dentistas, por motivo de sua atuação no sentido da fundação e instalação da Faculdade de Odontologia da Paraíba, em coordenação de esforços com os propósitos do Governador José Américo.

Durante a homenagem, usaram da palavra vários oradores, dentre os quais destacamos o dr. Asdrúbal Montenegro, que, em nome de seus colegas, saudou o dr. Péricles Gouveia, oferecendo-lhe o jantar. Em seguida falou o dr. Abilio Paiva, que trouxe a solidariedade dos colegas da cidade de Campina Grande. Fizeram-se ouvir, ainda, os drs. Luiz Gonzaga Buriti e Hélio Barros.

Por fim, levantou o brinde de honra ao Governador José Américo, pelos serviços que vem prestando á causa da difusão da cultura na Paraíba, o escritor Juarez Batista, diretor de A UNIÃO.

Compareceram ao jantar os médicos paraibanos drs. Paulo Aquino, Asdrúbal de Oliveira e Lauro Wanderley, além dos cirurgiões dentistas Odisio Duarte, Gabriel Imperiano, Manoel Coutinho, Paulo Borges, Bonifácio Pereira, Melo Lula, Ivan Cavalcanti, Fernando Carneiro, José Barbosa, Genival Pereira, Joaquim Montenegro, Adjamir Dália, Álvaro Lemos, Genebaldo Avelar, João Aires, Agripino Leite, Arlindo Bezerra Camboim, Dorgival Mororo, Manoel Florentino, Manoel Carneiro da Cunha, Clodoaldo Beltrão e Ednaldo Pedrosa.

ABRE-SE, NA UNIÃO PAN-AMERICANA, UMA EXPOSIÇÃO DE PINTURAS CHILENAS

WASHINGTON, (Serviço da União Pan Americana) — Prosseguindo em sua política de divulgação do patrimônio artístico do Novo Mundo, a União Pan-Americana inaugurou recentemente, em suas Galerias de Arte, uma exposição de pinturas do conhecido artista chileno Arturo Pacheco Altamirano. Essa exposição, que permanecerá aberto ao público pelo espaço de três semanas, está patrocinada pela Divisão de Artes Visuais da UPA e pelo Embaixador Felix Nieto del Rio, Representante do Chile no Conselho da Organização dos Estados Americanos.

Nesta sua primeira exposição nos Estados Unidos, o artista apresenta 28 de suas obras a óleo mais características, entre marinhas e paisagens. Os trabalhos desse pintor chileno tem despertado elogiosos comentários da crítica desta capital, pelo realismo e fidelidade com que apresenta cenas da vida da extensa costa chilena, bem como pela sua técnica. Cumpre destacar que dois museus de Washington, The National Collection of Fine Arts do Instituto Smithsoniano e o Naval Museum, adquiriram quadros para o enriquecimento de seu patrimônio permanente de arte.

Pacheco Altamirano viaja em missão cultural do Ministério da Educação de sua pátria, com o objetivo de tornar conhecido do povo estadunidense o progresso artístico do Chile. Para êsse fim, o pintor exibirá os seus quadros nas cidades de Filadélfia, Boston, Nova York e Chicago. Em Nova York, serão expostos na conhecida Galeria de Arte Van Diemen-Lilienfeld Terminada

(Conclue na 6 pag)

Restabelecida a independencia política do Japão

TOKIO — (Por H. Sakano, da "Press Continental") — Via Aérea — A iniciativa do Governo dos Estados Unidos, autorizando por intermédio do general Matthew Ridgway o governo nipônico a tratar diretamente com os países estrangeiros, vem restabelecer a soberania política do Japão. Deste modo o micado fica com condições para restabelecer sua diplomacia no mundo, abrir escritórios de propaganda e comercial, executando, no entanto a URSS, classificado como mais "não amigo".

Por outra parte se está processando a reorganização das forças armadas japonesas, certamente que sairão dos quadros denominados "policia de reserva". Por certo, dentro desse processo está a permissão de reincorporação nessas reservas de 800 oficiais "depurados" antes, como elementos integrantes do exercito, marinha e aviação. Essa independencia japonesa, no entanto é precária porque o alto comando norte-americano, ainda controlará, por intermédio do departamento diplomático as relações nipônicas com o exterior pelo recebimento de copia de toda a correspondencia nacional oficial, dentro do Tratado de Paz recentemente firmado com o Governo dos Estados Unidos.

AUXILIO AOS ESTUDANTES DA AMERICA LATINA

WASHINGTON, (USIS) — O Fundo Panamericano Leo S. Rowe auxiliou 93 estudantes latino-americanos nos Estados Unidos, durante o ano fiscal que terminou a 30 de junho passado — informou a comissão permanente do Fundo em seu relatório anual. Desse modo o número de bolsas de estudos elevou-se a 230 desde a criação do Fundo em 1948. Alem disso, a comissão concedeu 18 bolsas de emergência a empregados da União Panamericana, elevando para 47 o numero de tais emprestimos no valor total de 11 mil dolares.

O Fundo para bolsas de estudos foi creado por vontade do dr. Leo Rowe, diretor geral da União Panamericana de 1920 a 1946 com a doação de 350 mil dolares em titulos e 115 mil em dinheiro. De acôrdo com as determinações do doador, os fundos podem ser empregados para auxiliar estudantes da America Latina a completar a educação nos Estados Unidos, além de conceder emprestimos a empregados da União.

MANCHA DA LEPRA

Nuno Guerner de ALMEIDA

O mal de Hansen é uma mancha negra na civilização dos povos.

A despeito dos tenazes esforços da ciência para exterminá-la a terrível endemia continua a incidir sobre as coletividades humanas. Apreciável número de casos vem sendo descoberto pelos sanitaristas.

Sua formação patológica polimorfa, seu comportamento em alguns aspectos epidemiológicos, a variabilidade de sua evolução representam verdadeiros mistérios que os leprólogos ainda não puderam definir precisamente.

São fatores dos obstáculos para o problema da erradiação do mal.

Ademais, os próprios enfermos concorrem para tornar difícil o controle da lepra. Muitos deles sabendo-se doentes, fogem ao exame médico, no temor da humilhação e recelosos de se verem desprezados e banidos do convívio social. Outros ignoram o seu estado, pois a lepra é insidiosa, não se mostrando espetacular e mortificante em seus primeiros estágios. Uns e outros se tornam por isso perigosas fontes de contágio para seus familiares e pessoas com quem convivem. Aos primeiros convem esclarecer que a lepra, como a tuberculose, é posivelmente curável sobretudo ao início e daí a vantagem de procurarem os cuidados médicos.

Quanto aos que ignoram suas condições de doentes, é oportuno lembrar que os exames de saúde periodicos dão margem à descoberta de indícios suspeitos (manchas, tumecências, atrofias, insensibilidade da pele) sinais de possíveis manifestações leprótiens.

ASSOCIAÇÃO DOS SERVIDORES PUBLICOS

A reunião de ontem da Diretoria

Reuniu-se, ontem, em sua semanal do costume, a Associação dos Servidores Públicos no Estado da Paraíba, sob a presidencia do dr. Antonio Tancredo de Carvalho, secretariado pelo sr. José Padilha Crispim, sendo-se presentes ainda vários Diretores, o Presidente do Conselho Fiscal professor Manuel Viana Junior e outros associados.

Do Expediente constou um ofício do Clube Literário e Recreativo dos Sub-tenentes e Sargentos da Policia Militar do Estado, comunicando a organização do mesmo sodalicio e a eleição da primeira Diretoria. O Presidente manda agradecer e congratular-se com a novel sociedade.

Na Ordem do Dia, deram entrada e foram aprovadas propostas de novos associados da ASPEP, dos srs. dr. Frederico Augusto Serrano Falcão, Diretor do Departamento de Documentação e Cultura Municipal; João Ferreira de Paiva, servidor aposentado do Estado; dr. Manuel da Silva Guimarães Ferreira, Juiz de Direito de Cuité, neste Estado; e Ana Luiza Soares, servidor do Estado.

Pelo Tesoureiro-auxiliar Arnaldo Chaves é apresentado o Balancete social referente ao mês de novembro último o qual foi aprovado pela Diretoria, passando à apreciação do Conselho Fiscal que também o aprovou, sem restrições.

Por último, o Presidente propõe um voto de pesar pelo falecimento do associado Manuel Coelho, Delegado da ASPEP em Itabaiana, ao qual a Associação prestará as homenagens a que fazia jus.

E nada mais havendo a tratar, é encerrada a sessão, sendo marcada outra para a próxima quinta-feira 13 do corrente.

SOCIEDADE DE SÃO VICENTE DE PAULO

Assembléia Geral — Homenagem á Imaculada Conceição

Amanhã, ás seis horas e meia, na Casa de São Vicente de Paulo (em Tambiá) será celebrada uma missa, com comunhão geral, seguindo-se um café oferecido a confrades vicentinos e socorridos.

Após, se realisará a primeira assembléia geral do ano liturgico, em homenagem á Nossa Senhora da Conceição, presidida pelo dr. Joaquim Costa.

Em nome da Sociedade de São Vicente de Paulo, por essa ocasião, falará o conselheiro Herval Ferreira, sôbre a missão do confrade vicentino.

NA ASSEMBLÉIA LEGISLATIVA

CURSOS NO D. S. E.

No Expediente da sessão de ontem, da Assembleia Legislativa, o sr. Fernando Milanês esclareceu os motivos por que não entrou em funcionamento a fonte luminosa do parque Solon de Lucena * Foram aprovados, no Ordem do Dia, em regime de urgencia, os Ante-Projetos de Lei nº 181/51, que cria a taxa de pedágio, a ser cobrada dos veiculos automoveis que trafegarem as estradas pavimentadas pelo Estado; nº 182/51, instituindo a "Taxa Rodoviária", destinada a custear as despêsas com a pavimentação das estradas de rodagem. O Projeto de Lei nº 76/51, que autoriza o Poder Executivo a construir um edificio destinado a hotel na cidade de Patos, foi enviada à Comissão de Finanças, a pedido do sr. Fernando Milanês, em virtude de emenda apresentada estendendo esse beneficio a outras cidades do "hinterland" paraibano. * Em segunda discussão, foram aprovados os Projetos de Lei nº 249/51, que concede auxilio à "Escola Normal Padre Dinis", de Misericordia; e em dispensa da última, o de nº 174/51, criando cursos no Departamento de Saúde. * Foi aceito o Parecer nº 206, à Petição nº 98/51, solicitando o reconhecimento de serviços prestados a instituição particular como tempo de serviço público. * Recebeu, ainda, aprovação da Casa o Projeto de Lei nº 230, criando Bolsas de Estudo, de Cr$ 6.000,00, para custear as anuidades de alunos pobres, nos estabelecimentos de ensino superior e secundário, legalmente reconhecidos.

ENCERRAMENTO DO ANO LETIVO DO COLEGIO PIO X

O Colégio Pio X encerrará suas atividades escolares do corrente ano, com uma série de brilhantes festividades que obedecerão ao seguinte programa:

Dia 7 — A's 19,30 horas, no salão nobre do Colégio Pio X, será lugar a sessão solene de entrega de diplomas aos Concluintes do Curso Ginasial. Estarão presentes o Exmo. Sr. Governador do Estado, o Sr. Prefeito da Capital, Comandantes das Guarnições aqui aquarteladas, famílias dos concluintes e convidados.

Em seguida, os Concluintes, levarão a cena o interessante drama "O Pequeno Volantim" seguido da comédia "Gaspar".

Dia 8 — A's 6,30 horas da manhã, na capela do Colégio Pio X, missa e comunhão na intenção dos Concluintes.

A's 8 horas, estarão reunidos no Salão Nobre todos os alunos a fim de se proceder à premiação e leitura das médias. Presidirá a sessão o dr. Luiz de Oliveira Lima, digno Prefeito da Capital. Os alunos terão oportunidade de assistir logo após, a repetição das peças da vespera.

Finalmente, as 19,30 horas, última apresentação do drama, a comédia dedicados particularmente às Exmas. Famílias dos alunos.

COLEGIO ESTADUAL DA PARAIBA

2.ª chamada da 2.ª prova parcial — Dia 10/12/1951

8,00 horas — Filosofia — Curso Colegial.
10,00 horas — Latim — Curso Ginasial e Colegial.

Redução das quotas de papel na Argentina

BUENOS AIRES, 6 (UP) — O governo reduziu para 50 por cento as quotas do papel, para os jornais e revistas do país, a partir de ontem.

PREFEITURA DA CAPITAL

O sr. Prefeito recebeu do sr. Sebastião Rufino de Melo uma denuncia de que a Padaria Central, sita à rua Maciel Pinheiro, está fabricando pães de proporção minuscula, ao peso de 25 gramas, quando o tabelado é de 50 gramas. No sentido de colbir tal abuso atentatorio à economia popular, designou o Chefe do Executivo Municipal o sr. Raimundo de Carvalho Menezes, encarregado da Fiscalização Geral, para tomar providencias cabiveis ao caso.

x x x

Em companhia do Oficial de Gabinete, academico Antonio de Padua Câmara, esteve o prefeito Luiz de Oliveira Lima em visita ao Arcebispo Metropolitano, mantendo com o mesmo, cordial palestra.

x x x

O Chefe do Executivo Municipal, acompanhado do seu oficial de Gabinete, esteve, ainda em visita ao Diretor de "A UNIÃO", demorando-se com o mesmo, em cordial palestra.

x x x

O Prefeito Luiz de Oliveira Lima recebeu, hoje, em seu Gabinete, as seguintes pessoas: srs. Roberto Nascimento, Nêuton Pinto, Abilio Tavares de Melo, Antonio Elias França, Manuel Gomes da Silva, Geraldo Lima, deputado Severino Ismael e Arnaldo Bonifacio.

x x x

Esteve, ainda, no Gabinete do Prefeito Municipal, uma comissão do Colegio Estadual da Paraíba, composta das seguintes pessoas: Geraldo Leite, Mario Silveira, Adalice Mala e Geni Falcão.

x x x

O Prefeito Municipal assinou as seguintes portarias:

Determinando que o serviço de fiscalização do imposto de diversões passe a ser supervisionado pela Inspetoria de Rendas e Fiscalização.

Designando os funcionários Everaldo Garcia Barreto, João Nabuco da Costa, Severino Ramos Coutinho, Posidonio Loureiro de Andrade, para procederem o serviço de arrolamento do imposto predial para o ano de 1952.

CINEMA

A partir de amanhã no "Plaza" — "Monsieur Vincent", Capelão das Galéras

Aos que já viram "Monsieur Vicent, Capelão das Galéras", gostariamos de fornecer alguns dados que possibilitem maior apreciação, para assim, encorajá-los a rever, ainda uma vez, essa obra cujo alcance ultrapassa de muito o de qualquer filme comum.

Para os que ainda não assistiram, procuremos dar uma idéia geral, animando-os a ir, pessoalmente, ex perimentar a emoção e a beleza dessa película.

Reproduzir por imagens de cinemas a historia de uma vida — e, sobretudo, uma vida tão longa e movimentada como a de São Vicente de Paulo — um empreendimento que promete...

Muitos cineastas realizaram obras iguais valendo-se de processos artificiais e, principalmente, incerindo na historia "closes-up" do passado abuso que é um dos traços caracteristicos das produções atuais.

Os realizadores de "Monsieur Vicent, Capelão das Galeras" recorreram a outra técnica: simplicidade e sequencia cronologica (dos fatos) e, sobretudo, respeito à lógica da narração para permitir ao espectador uma compreensão cada vez mais profunda da alma desse grande apóstolo da Caridade.

Jean Bernard-Luc e Jean Anouilh, correspondendo perfeitamente à expectativa do diretor Maurice Cloche, conseguiram criar, na verdade, um drama humanissimo.

CARTAZ DO DIA

Horário de verão

PLAZA — Soirée e matinée — "Duas vidas se encontram".

REX — Soirée — "Sansão e Dalila". Matinée — "A flor dos maridos".

BRASIL — Soirée — "Gavião do deserto". Matinée —"Rosa da Américas".

FELIPEIA — Soirée — "Pioneiros do Colorado" e mais a quarta série de "Os perigos da Real Policia Montada".

ARTORIA — Soirée — "Extorsão".

JAGUARIBE — Soirée — "Barreiras de sangue" com a terceira série de "O maravilhoso mascarado".

S. PEDRO — Sessões especiais — A's 22 horas, só para homens e às 20 horas só para senhoras — Será apresentado a pedido o filme cientifico "Esquina da vida".

METROPOLE — Soirée — "Um amor em cada vida".

GLORIA — Soirée — "Aguas sanguineas".

O REBOLIÇO CAUSADO, ETC.

(Conclusão da 4ª pág.)

— o caminho que leva da unidade á força. O Kremlin tem alimentado uma guerra internacional desde 1945. Sente-se contente em devorar as nações desprotegidas.

O desafio da conspiração internacional stalinista só pode ser resolvido com a fôrça unida do mundo livre. O Kremlin compreende isso melhor do que nós. Essa a razão pela qual o Politburo está amedrontando com o esfôrço defensivo das nações do Pacto do Atlântico. Essa a razão pela qual a propaganda russa tem procurado recentemente atacar essas nações, escolhendo-as como o primeiro alvo de sua estratégia agressora.

Esse único fato nos assegura de que o mundo livre está no caminho certo. O custo da paz e da liberdade é, sem dúvida, pesado. No entanto, é um preço que vale a pena pagar. Não há dúvida de que, se trabalharmos com vigor e coragem, poderemos crear a fôrça que anulará a ameaça russa e assegurará a paz permanente.

POLITICA INTERNACIONAL

(Conclusão da 8.ª pág.)

PROIBIDO

WASHINGTON, 6 (UP) — Um porta-voz do Departamento de Estado confirmou que os Estados Unidos não permitirão que o cientista alemão, sr. Ernest Chain, ganhador do prêmio nobel de medicina entre neste país. O dito porta-voz não quiz revelar o motivo desta proibição.

TORTURADO

OSSINING, 6 (UP) — (Estado de Nova York) — Os padres católicos da ordem missionária de Mary Knoll, revelaram que o bispo Adlph Paskang, de Kongmum, na Provincia de Kwangtung, na China, foi torturado pelos comunistas. Estes exigem pelo seu resgate, dinheiro, mas o nuncio papal ordenou que não se pague nada.

CONFERENCIA CHURCHILL-PLEVEN

LONDRES, 6 (UP) — Confirma-se oficialmente que o premier Churchill e o chanceler Antony Eden visitarão Paris, a 17 do corrente, a fim de conferenciar com o premier da França, sr. René Pleven.

Após essa conferencia, os srs. Churchill e Eden irão à Washington para uma conferencia com o presidente Truman.

ELEITO O SR. LEVI CARNEIRO

PARIS, 6 (UP) — O sr. Levi Carneiro, do Brasil, foi eleito para a vaga deixada por Filadelfo de Barros, na Corte Internacional de Justiça. A Argentina e Cuba foram eleitas para o Conselho Economico Social da ONU.

Inaugurada a 9.ª sessão, etc.

(Conclusão da 8.ª pág.)

leger, hoje, o novo membro à Corte Internacional de Justiça. Um delegado da Venezuela, afirmou, ontem, que o candidato vitorioso será o uruguaio, sr. Armando Ugon, apoiado pelos blocos latino-americano e árabe. Haverá tambem eleições para as vagas do Conselho de Segurança e do Conselho Econômico Social da ONU.

TOPICOS

(Conclusão da 4ª pág.)

Cordeiro, chefe do Fomento Agricola, Delmiro Maia e outros, de maneira que, dentro em breve, o nosso Estado possa ocupar um lugar de destaque na Confederação Rural Brasileira. Mantendo a sua Escola de Agronomia do Nordeste, que é um orgulho do ensino técnico superior do país e cuja federalização acaba de ser positivada, graças á interferência do Governador José Americo, a Paraíba bem merece o aprêço e os esforços devidos das classes integradas na vida ruralista.

PREFEITURA MUNICIPAL DE MAMANGUAPE

DECRETO N.º 29

DA denominação a logradouro público nesta Cidade.

O Prefeito Constitucional do Município de Mamanguape, usando das atribuições que lhe são conferidas por lei, etc.

Considerando ser êste áto de grata e inesquecivel homenagem popular á memória do Mamanguapense Antonio Fernandes, figura singular, ilustre trabalhador e honesto,

Considerando, que durante a trajetória de sua longa e honrada existência, foi tôda ela pontilhada de atitudes dignas que muito bem define o seu caráter e formação.

Considerando, que a homenagem é justa e merecida, visto tratar-se dum conterrâneo que deu a esta terra filhos ilustres, e que muito têm contribuido para a felicidade e progresso de Mamanguape e da Paraíba.

Considerando finalmente, que justa se torna a homenagem da aposição do seu nome numa das praças desta cidade, principalmente no local onde residiu durante longos anos.

DECRETA:

Art. 1.º — Fica denominada "Praça Antonio Fernandes" a nova Praça sita ao lado direito da Matriz de S. Pedro e S. Paulo, desta cidade.

Art. 2.º — Ficam revogadas as disposições em contrário.

Prefeitura Municipal de Mamanguape, em 20 de Novembro de 1951, 63.º da Proclamação da República.

(JOÃO CAETANO ALVES DE LIMA) — Prefeito Constitucional.

LEI N.º 30, DE 6, DE NOVEMBRO DE 1951.

Cria o cargo de Enfermeiro da Assistência Pública Municipal, da Cidade e dá outras providências.

O Prefeito Municipal de Mamanguape, faço saber que a Câmara Municipal decreta e eu sanciono a seguinte lei:

Art. 1.º — Fica criado nesta data, o cargo de Enfermeiro da Assistência Pública Municipal da Cidade.

Art. 2.º — O cargo ora criado, será exercido por um contratado mensalista, com os vencimentos mensais de oitocentos cruzeiros.

Art. 3.º — A despêsa decorrente com a criação do aludido cargo, ocorrerá pela verba 8491 — Serviço de Saúde — Pessoal Variável, dotação prevista na Lei Orçamentária n.º 54, do corrente exercício.

Art. 4.º — Revogam-se as disposições em contrário.

Prefeitura Municipal de Mamanguape, em 6 de Novembro de 1951, 63.º da Proclamação da República.

(JOÃO CAETANO ALVES DE LIMA) — Prefeito Constitucional.

PORTARIA N.º 62

O Prefeito Municipal de Mamanguape, usando da atribuição que lhe confere a letra "C", do Art. 63, da Lei Estadual n.º 321, de 5 de Janeiro de 1949 e de acôrdo com a Lei Municipal n.º 50, de 6 de Novembro de 1951,

Resolve nomear o Snr. Adalberto Araújo Pagundes, para como extranumerário contratado, exercer o cargo de Enfermeiro da Assistência Pública Municipal desta Cidade, com os vencimentos mensais de Cr 800,00 (oitocentos cruzeiros), servindo-lhe a presente portaria de título de nomeação.

Prefeitura Municipal de Mamanguape, em 6 de Novembro de 1951.

(JOÃO CAETANO ALVES DE LIMA) — Prefeito Constitucional.

União Gráfica Beneficente Paraibana

Assembléia Geral — 1.ª convocação

De acordo com os estatutos em vigor e de ordem do sr. presidente, convido os socios em gozo dos seus direitos, a comparecerem em nossa séde social, á rua 13 de Maio, n. 355, pelas 13,30 horas, no proximo dia 9 do corrente, quando se procederá em 1a. Convocação de Assembléia Geral, a eleição da nova diretoria, para o ano de 1952.

João Pessoa, 7 de dezembro de 1951

Aquelau de Melo Ferreira — 1º Secretário.

Para tratar a prisão de ventre, não siga conselhos de qualquer pessoa: procure um médico. — SNES.

NATAL DAS CRIANÇAS, ETC.

(Conclusão da 5ª pág.)

rantes da Paraíba, notando-se o comparecimento de contribuintes, membros consultores e conselheiros da entidade. Foram ventilados assuntos importantes referentes à Campanha do Brinquedo Usado, tratando-se, igualmente, de outros têmas de interêsse da organização.

Tendo chegado a esta cidade, procedente do Rio de Janeiro, participou da reunião em aprêço a sra. Sylvia Cellorss, que se encontra entre nós a serviço do Bandeirantismo, a convite da sra. Myriam Bezerra de Almeida.

ABRE-SE, NA UNIÃO PAN-AMERICANA, ETC.

(Conclusão da 5ª pág.)

a sua excursão neste país, o artista viajará para a Europa, onde abrirá exposições em Madrid e Paris'

A copiosa obra artistica de Altamirano já é bastante conhecida na America do Sul, principalmente no Chile, Perú e Argentina, tendo conquistado vários prêmios de importância, a saber: Medalha de Primeira Classe no Salão de Belas Artes do Chile, em 1929; Primeiro Prêmio nas exposições de Valparaiso, em 1934 e Vina del Mar, em 1938, bem como primeiros prêmios nas exposições de Lima e Buenos Aires.

Alguns dos trabalhos mais destacados do pintor chileno foram adquiridos pelo Museu Nacional de Arte de Buenos Aires e pelos principais museus de artes do Chile. Outros figuram em coleções particulares da America Latina.

A posição de relêvo que ocupa Altamirano nos circulos de arte latino-americana, deve-se exclusivamente ao seu proprio esforço e devotação, visto que não cursou academias de arte de especie alguma. Nasceu em Cluillin, Chile, em 1905, mostrou, desde tenra idade, marcada inclinação pelas artes pictóricas e uma predileção especial pelas cenas da vida costeira de seu país, as quais têm servido de tema principal para a sua abundante produção artística.

Proteja a saúde, usando diariamente leite, ovos, verduras legumes e frutas e fazendo um pouco de exercicio antes do banho habitual. — SNES.

FACULDADE DE DIREITO DA PARAIBA

Segunda Prova Parcial — Segunda Chamada

O desembargador Severino Montenegro, diretor da Faculdade de Direito da Paraíba, avisa aos interessados que de acordo com a resolução do Conselho Técnico, a Segunda Chamada às segundas provas parciais terão inicio na proxima quinta-feira, 5 de dezembro, do corrente ano, devendo os requerimentos respectivos serem entregues à Secretaria até o dia 4 do corrente mês.

Secretaria da Faculdade, em 30 de Novembro de 1951.

Graciano Gonçalves de Medeiros — Secretario.

Aviso aos candidatos á inscrição no Colegio Naval

O Capitão dos Portos deste Estado avisa aos interessados que, de acordo com instruções recebidas do Diretor Geral do Ensino Naval, poderão ser inscritos no Concurso de Admissão ao Colegio Naval candidatos que contem a 30 de novembro corrente os seguintes limites de idade: menos de 17, de 18 e de 19 anos, conforme se destinem ao 1º ano do Colegio Naval e a se matricularem no Curso da Escola Naval de "Aspirante a Guarda-Marinha", no curso de "Aspirante a Guarda-Marinha Fuzileiro Naval" e no de "Aspirante a Guarda-Marinha Intendente Naval", respectivamente.

Para os candidatos ao 3º ano, os limites de idade deverão ser acrescidos de dois anos.

EM FIM — J. Barros avisa a sua distinta freguezia que mantem em seu estabelecimento comercial, o maior sortimento de fios materiais eletricos e que recebeu, das praças do sul do País, duas grandes partidas de lustres de cristal e metal.

REX — APARELHAGEM RCA VICTOR — REX

HOJE E ATE' DOMINGO NO "REX"

Hoje — Matinée ás 16,30 horas — Soirée ás 20 horas

Este filme será exibido somente no REX e em mais nenhum outro cinema

Suspensas todas as entradas de favor sem exceção

Preço dos ingressos: — Cr$ 10,00 — Cr$ 6,00 — Bilhetes á venda

Depois de "SANSÃO E DALILA" — Continuando a parada de sucesso no REX — Outro gigante da cinematografia!

... E O VENTO LEVOU

Clark GABLE — Vivian LEIGH — Leslie HOWARD

FELIPEIA — Hoje, Soirée ás 20 hs. — FELIPEIA

Bill Elliott no faraoest PIONEIROS DO COLORADO

Sábado — Errol Flynn — *O PRINCIPE E O MENDIGO*

O sensacional faraoest todo colorido

JAGUARIBE — Hoje, Soirée ás 20 hs. — JAGUARIBE

BARREIRAS DE SANGUE!

com John Payne — Gail Russell

Sábado — Robert Taylor — CAMINHO DO DIABO

PLAZA — *APARELHAGEM PHILIPS HOLANDEZ* — PLAZA

PLAZA — Amanhã — Matinée e Soirée — Amanhã — PLAZA

Um grande e emocionante espetaculo, numa legitima obra de arte

MONSIEUR VINCENT, CAPELÃO DAS GALERAS

(A vida de São Vicente de Paula)

Hoje — Soirée e Matinée no PLAZA — Hoje

Robert MITCHUM

DUAS VIDAS SE ENCONTRAM

Janet LEIGH e Wendell COREY

Aquilo era uma ideia fixa: Roubar do outro a mulher que ele amava!...

Um filme da R. K. O. Rádio

BRASIL — Hoje, Soirée ás 20 hs., Hoje — BRASIL

O GAVIÃO DO DESERTO

PLAZA — Dia 20 de Dezembro — PLAZA

FESTA DOS EMPREGADOS DESTE CINEMA

UM RAIO DE LIBERDADE

AVISO: — HORARIO DE VERÃO —

— Dias de Semana: Matinée ás 16,30 hs. Soirée ás 20 hs. — Dias de Domingo: Matinal ás 9,30 hs. Matinée ás 16 hs. Soirée ás 19 hs. e 21 hs.

BRASIL — Hoje — Matinée ás 16.30 hs. — BRASIL

ROSA DA AMERICA

ASTORIA — Hoje, Soirée ás 20 hs. — ASTORIA

E X T O R S Ã O

DOMINGO, A IV PRELIMINAR DA S. SILVESTRE

Setenta atletas tomarão parte na sensacional prova rústica que a Secção de Esportes da A União promoverá domingo pela manhã — Tudo pronto para a grande prova — A Constituição das comissões

Tudo pronto para a IV Preliminar da São Silvestre. Estas foram as palavras pronunciadas pelo dr. Glacomo Zaccara e pelo jornalista Aloisio Rodrigues, quando deram por encerrados os preparativos para a grande prova rústica de domingo proximo, que a Secção de Esportes desta folha promovera sob o patrocinio de A GAZETA ESPORTIVA de São Paulo — O Mais Completo Jornal Esportivo do BRASIL.

Quer dizer que a prova pedestre deste ano vai superar a todas as outras já realizadas em João Pessoa. Sua organização foi estudada em todos os seus detalhes afim de oferecer a maior perfeição possivel.

A maior atração da prova pedestre de domingo será o duelo que se travará entre os atletas Euclides Donato, Severino Mota e José Angelo, respectivamente, vencedores da I, II e III preliminares, homens já experimentados em corrida de fundo que se defrontarão com inúmeros valores novos, entre os quais o corredor Veidemar Gomes de Arruda, representante do TREZE de Campina Grande, que segundo o desportista Manuel Sabino, no seu último treino fez o percurso entre o Chaves e aquela cidade, chegando em perfeitas condições.

Pomos informados que o 15 R. I. apresentará uma equipe de 25 homens e a Policia Militar fará-se-á representar por um grupo de 22 atletas, os quais decerto irão grandemente contribuir para o exito da prova rustica de domingo.

Comissão de Honra

Governador José Americo de Almeida, Vice-governador João Fernandes de Lima, general José de Oliveira Leite, coronel Castelio Branco, comandante do 15 R.I.; dr. Renato Ribeiro Coutinho, presidente do Astréia; coronel Ivo Borges, comandante da Policia Militar; dr. Luiz de Oliveira Lima, Prefeito da Capital; coronel Massa, chefe da 23 C.R.; comandante Marques Caminha capitão dos Portos; Dom Moisés Coêlho arcebispo Metropolitano; dr. Ivan Bichara, Presidente da Assembléia Legislativa; desembargador Paulo Bezerril, presidente do Tribunal de Justiça; desembargador Severino Montenegro, presidente do Tribunal Regional Eleitoral; dr. Clovis Lima, presidente da Junta de Conciliação; dr. Otacilio Cartaxo Delegado Regional do Trabalho; sr. Claudio de Paiva Leite, presidente da Camara Municipal; jornalist Juarez Batista, diretor de "A União"; jornalista Wilson Madruga, redator-chefe de "A União". Irmão Ovidio, da Diretoria do Colégio Pio X; dr. Emanuel Miranda, diretor do Colegio Estadual; e Academico Carmelo Santos Coêlho diretor da Rádio Tabajara.

COMISSÃO EXECUTIVA

Dr. Abel Cavalcanti, Delegado de Transito; capitão Calixto, ajudante de Ordem do governador; sr. Maximiano da Franca Néto, presidente da F.P.F.; sr. José Americo Filho, presidente do Botafogo F.C.; sub-tenente Aluizio Lira, presidente da Associação de Arbitros; sr. Genival Leal de Meneses, membro do Tribunal de Contas da F.P.F.; sr. Carlos Neves da Franca; jornalista Bartolomeu de Oliveira, representante da "Noite Ilustrada"; jornalista Normando Figueiras, representante de "O Norte"; jornalista Milton Chaves, secretario de "A União"; jornalista José Ramalho; sr. Odemar Nacre Gomes gerente de "A União"; sr. Axandre Ramalho, delegado do SESI e o sr. Manuel Sabino.

Juizes da Partida

Tenente Murilo Serpa, do 15 R.I.; tenente Ferreira Barros, da Policia Militar; dr. Dorgival Mororo.

Juizes de Chegada

Capitão José Serrão da 23 C.R.; capitão Clodoaldo Fialho, da Policia Militar; Veiga Pessoa, diretor do Departamento de Arbitros da F.P.F.; tenente Joaquim Urias da 23 C.R.

Campeonato Panamericano de Futebol

RIO, 6 (M) — Conforme foi noticiado, deveriam participar do Campeonato Panamericano de Futebol alem do Chile, como promotor, o Brasil, México, Panamá, Argentina, Uruguai e Perú.

A Argentina declinou do convite, alegando falta de datas, pois nessa ocasião deve estar sendo disputado em Buenos Aires o campeonato oficial.

Os uruguais pediram o mesmo que o BRASIL, ou seja 650 mil cruzeiros, livre de todas as despesas.

Para promover o certame, seria necessário que o Chile arrecadasse cinco milhões de cruzeiros, o que é muito dificil, em virtude da capacidade do estadio local.

BANCO DO BRASIL S. A.

Carteira de Exportação e Importação

A Carteira de Exportação e Importação do Banco do Brasil S.A. torna público que receberá, até 14 de Dezembro de 1951, pedidos para importação de bacalhau da Islandia, formulados por importadores tradicionais.

João Pessoa, Pb. 30 de Novembro de 1951.

ALZIR DA SILVA LEAL — Gerente

CLOVIS MORENO GONDIM: — Ajudante do Serviço.

Em vez de louvar os dotes físicos das crianças, gabe-lhes os bons atos de trabalho, o amor ao próximo e a honradez. — SNES.

1º CAMPEONATO PARAIBANO DE MELHOR FISICO

No próximo dia 22 de Dezembro, o público paraibano será brindado com um espetáculo jamais visto nesta capital. Trata-se do 1º Campeonato Paraibano de Melhor Fisico, onde sagrar-se-á campeão, o mais forte e perfeitamente atleta paraibano, que representará a Paraíba nos próximos campeonatos nacionais.

Este acontecimento inédito que será apresentado no palco do Teatro Santa Rosa, nos mostrará nos seus minimos detalhes, o que é verdadeiramente o halterofilismo. Rapazes que antes eram fracos, raquíticos, e que hoje vêm se tornando verdadeiras estatuas humanas através dos exercícios metodizados.

Queremos ressaltar aqui um gesto digno de nota do dr. Paula e Silva, conceituado Cirurgião Dentista desta capital, oferecendo uma taça a um dos melhores colocados no campeonato.

Este grande espetáculo, terá como atração máxima, a presença do Melhor Atleta Brasileiro, João Leal Filho, Campeão dos Campeões, que nos irá presentear exibindo-se em suas classicas poses atleticas. Teremos ainda em exibições os atletas de Recife, Natal e Ceará, que emprestarão sua colaboração, para melhor brilhantismo desta grande apresentação.

Está portanto de parabens, o público paraibano.

VASCO DA GAMA ESPORTE CLUBE

Terá lugar, hoje, às 21 horas, uma convocação de assembleia geral extraordinária desse clube, a fim de tratar-se de assunto de interesse social.

A NOITADA DE AMANHÃ NO VASCO DA GAMA ESPORTE CLUBE

Amanhã o Vasco da Gama Esporte Clube, oferecerá, em sua séde, à avenida Adolfo Cirne aos seus associados e respectivas familias, um retumbante baile, dando assim o segundo grito de carnaval de 1952.

E' de prever-se que a noitada de amanhã alcance grande animação, dados os esforços envidados por sua diretoria.

Tocará na festa dansante vascaina uma afinada orquestra.

Haverá distribuição de brindes por meio de sorteios, nos intervalos.

Se desconfia que seu filho tem qualquer perturbação da vista, leve-o imediatamente ao oculista. — SNES.

EM TEMPO— Aviso aos seus amigos e candidatos a compra de automoveis, que brevemente, terá em exposição os afamados carros Crheylér e Plimouth, como tambem, os caminhões Fargo.

PULMÕES BRONQUIOS E PLEURAS

Tratamento especializado da

TUBERCULOSE e da ASMA

Dr. José Clementino Junior

Consultório: Duque de Caxias, 450 — 1.º andar
Fone: 1518, consultas das 15 às 18 horas.

AGENTE DA GENERAL ELETRIC S.A

Refrigeradores, radios, radiolas, transformadores, solda eletrica, ferramentas "CARBOLY" para torno, medidores e lampadas G. E. de todos os tipos e voltagens.

FARELO DE ALGODÃO

e casca de caroço para alimentação do gado.

A preços excepcionais — vendem

Comercio e Indústria Araújo S|A

Praça Alvaro Machado, 63

Departamento do Serviço Público

Nota

O D.S.P. solicita aos diretores de repartições e serviços estaduais enviarem, com brevidade, as propostas de recondução de extranumerários contratados e diaristas para o exercicio de 1952.

Procure trabalhar em posição sentada para evitar mal-estar, fadiga e desperdicio de energia. — SNES

Esportiva

Amanhã à noite a estreia do America do Recife

Luta contra a pujante equipe do AUTO ESPORTE — Todos os titulares americanos acompanham a delegação — Domingo, á tarde, no estadio do Cabo Branco, AMERICA x BOTAFOGO, numa sensacional revanche

Todas as atenções do nosso mundo esportivo se convergem neste momento para os dois acontecimentos importantes do proximo domingo: pela manhã, a realização da IV Preliminar da São Silvestre e á tarde a sensacional revanche entre o AMERICA de Recife e o BOTAFOGO.

Estamos assim, numa semana cheia de grandes atrações. Isto porque, a BIG temporada que a equipe americana fará em nossa capital, por intermedio de suas equipes de volei, basquete, tenis, futebol e volei-feminino as quais terão oportunidade de bater-se com as nossas representações.

Mas, os jogos de futebol que o AMERICA irá realizar em canchas paraibanas estão se apresentando a nota sensacional de toda a temporada. No sabado, á tarde o AMERICA que ultimamente esteve aqui conseguindo brilhante vitoria sobre o BOTAFOGO, estreiará contra a poderosa equipe do AUTO ESPORTE que até agora não conseguiu ser abatida por adversarios de outros Estados. Os puplios de Jaime Guimarães, lutando com aquela fibra que caracteriza seu padrão de jogo, sempre se impõem ante seus adversários, conforme poderão testemunhar os aficionados locais. Agora, novamente o AUTO tem um adversario de valor pela frente. Uma equipe bem armada, coordenada e de padrão de jogo vistoso, a representação americana promete repetir o feito da vez anterior, enquanto que o quadro dos volantes se mostra disposto a manter a sua invencibilidade.

A revanche entre AMERICA e BOTAFOGO, no domingo à tarde, se apresenta como algo sensacional. Isto porque, será lançado a luta, o quadro que irá enfrentar o conjunto do VELEZ SARSFIELD de Buenos Aires, e esse embate se apresenta como um verdadeiro "test" para o onze dirigido por Vavá. A responsabilidade do quadro botafoguense é grande nesse prelio com os periquitos. Por isso, estamos certos de que todos os jogadores empregarão o maximo de seus esforços para elevar bem alto o nome do clube, cujas cores defendem com ardor e desprendimento.

BANCO DO COMERCIO DE CAMPINA GRANDE S.A

Carta Patente 3068 de 8|10|43 — Inicio de Operações 4|1|44

José de Brito Lira — Presidente — Dr. Ascendino Moura — Secretário

Protasio Ferreira da Silva — Gerente — Manoel Elias de Araujo Pereira — Sub Gerente

CONSELHO FISCAL — Dr. João Tavares de Melo Cavalcante, Dr. José de Souza Arruda e AlfredoPereira de Lucena.

Balancete em 30 de Novembro de 1951

ATIVO

A — DISPONIVEL			
CAIXA			
Em moéda corrente		2.229.199,40	
Em depósito no Banco do Brasil		501.506,50	
Em dep. à ordem da Sup. da M. e do Crédito		561.000,70	3.291.706,60
B — REALIZAVEL			
Emprestimos em C|Corrente	1.941.634,70		
Titulos Descontados	16.306.246,60		
Correspondente no País	158.439,50		
Outros Créditos	3.353.391,00		21.762.811,80
C — IMOBILIZADO			
Edificio de uso do Banco	363.722,90		
Moveis & Utensilios	42.626,60		
Instalação	31.161,90		
Material de Expediente	20.369,50		458.080,90
D — RESULTADOS PENDENTES			
Juros & Descontos	104.287,70		
Impostos	12.181,00		
Despêsas Gerais	230.003,50		346.472,20
E — CONTAS DE COMPENSAÇÃO			
Valores em Garantia		3.237.818,30	
Titulos a receber de C|Alheia		4.399.041,10	
Outras Contas		40.000,00	7.676.859,40
			33.535.930,90

PASSIVO

F — NAO EXIGIVEL			
Capital		3.000.000,00	
Fundo de Reserva Legal		248.110,10	
Outras Reservas		1.195.520,50	4.443.630,60
G — EXIGIVEL			
DEPOSITOS			
à vista e a curto prazo			
Em C/C sem limite	6.480.942,80		
Em C/C limitadas	4.833.312,50		
Em C/C populares	1.038.918,60		
Em C/C de aviso prévio	406.462,20		
Em C/C sem juros	110.390,40	12.870.026,30	
A PRAZO:			
De Diversos			
Deposito a Prazo Fixo		2.326.371,20	
		15.196.397,50	
OUTRAS RESPONSABILIDADES			
Obrigações Diversas	3.033.300,00		
Correspondentes no País	1.358.879,10		
Ordens de pagamento de outros créditos	840.059,70		
Dividendos a pagar	92.916,90	5.322.155,70	20.518.553,20
H — RESULTADOS PENDENTES			
Contas de Resultado			896.887,70
I — CONTAS DE COMPENSAÇÃO			
Depositantes de valores em G. e em Custodia		3.237.818,30	
Depositantes de Titulos em cobrança		4.399.041,10	
Outras Contas		40.000,00	7.676.859,40
			33.535.930,90

Campina Grande, 30 de novembro de 1951

JOSÉ DE BRITO LIRA — Presidente
PROTASIO FERREIRA DA SILVA — Gerente
FORFIRIO CATAO — Contador C. R. C. 072.

CONFLITOS POLITICOS NO IRAN

Incidentes registrados diante do Parlamento de Teheran — A policia dispersou os estudantes iranianos — Três mortos e 40 feridos

TEHERAN, 6 (UP) — Os comunistas e estudantes nacionalistas tiveram hoje novos choques com a Policia e os bombeiros; segundo as primeiras noticias, teria havido três mortos e uns 40 feridos. O choque principal ocorreu na Praça do Parlamento, onde os manifestantes realizaram desordens.

Incidentes

TEHERAN, 6 (UP) — Uns cem estudantes foram feridos, alguns dos quais em estado grave, no transcurso dos incidentes registrados hoje de manhã diante do Parlamento.

Depois de tentar inutilmente dispersar os estudantes, que a despeito da barragem haviam conseguido infiltrar-se até as proximidades do Parlamento, a policia deu cargas com cacetetes e atirou para o ar.

Os estudantes reclamam a reintegração de seus camaradas expulsos por motivos politicos, bem como o reconhecimento de sua associação pela universidade de Teheran.

— ULTIMA HORA —

TOQUIO, 7 (Sexta-feira) — Esta manhã, às 11 horas, as delegações de armistício aliada e comunista voltarão a realizar negociações em Pan-Mun-Jom.

Soube-se que os delegados da ONU exigirão que os comunistas aceitem realizar imediatamente conversações sobre a troca de prisioneiros.

Reação do Govêrno

TEHERAN, 6 (UP) — O vice-premier Fatemi anunciou hoje que o governo está disposto a agir energicamente contra os manifestantes nas ruas de Teheran, sejam comunistas ou anti-comunistas.

A situação em Suez

QO BRITANICO EM SUEZ, 6 (UP) — As tropas britanicas, com equipamentos de campanha, entrincheiraram-se atrás de barricadas de sacos de areia e monta guarda em todas as entradas e caminhos em torno da cidade de Suez.

Enquanto isso, chegava a Suez o novo chefe da policia egipcia, segundo solicitação do Alto Comando Britanico. Hoje se verificaram alguns incidentes isolados, entre egipcios e ingleses, sem maiores consequencias.

Exonerou-se o sr. Rusk

FLORIDA, 6 (UP) — O Presidente Truman aceitou a renuncia do Secretário de Estado Adjunto, sr. Dean Rusk, que assumirá a direção da fundação Rockfeller.

Eva Peron falará

BUENOS AIRES, 6 (UP) — A sra. Eva Peron revelou que pronunciará um discurso amanhã, pelo radio, ao povo argentino. O discurso será ás 20 horas e 30 minutos.

Reestruturação do funcionalismo municipal carioca

RIO, 6 (M) — O Prefeito enviou uma mensagem à Camara dos Vereadores, solicitando a reestruturação de diversas carreiras e fixação dos limites minimos de ... 1.800 cruzeiros e maximos de 15 mil cruzeiros para o pessoal da Prefeitura.

A reestruturação atinge a cerca de nove mil servidores, que desde 1947 não haviam sido contemplados com melhoria alguma.

INAUGURADA A 9.ª SESSÃO PLENARIA DA ONU

Eleições para vagas no Conselho de Segurança — A indicação do representante uruguaio, sr. Armando Ugon

PARIS, 6 (UP) — Acaba de inaugurar-se a 9ª sessão plenária da Assembléia das Nações Unidas.

Da ordem do dia hoje constam as eleições para vagas no Conselho de Segurança e para a Côrte Internacional de Justiça.

Eleito

PARIS, 6 (UP) — O Chile e o Paquistão foram eleitos, hoje, para o Conselho de Segurança das Nações Unidas.

Representante Uruguaio

PARIS, 6 (UP) — A Assembléia Geral da ONU deverá e-

(Conclue na 6.ª pag.)

A GUERRA NA CORÉIA

Acordo para salvar o armistício — A resposta dos comunistas — Nova proposta dos delegados das Nações Unidas — Atividades dos guerrilheiros vermelhos na Coréia do Sul — Bateram em retirada a sudoéste da Coréia

PAN-MUN-JOM, 6 (UP) — (Coréia) — Os negociadores aliados e comunistas voltaram a reunir-se, hoje, estando os aliados algo otimistas, quanto à possibilidade de chegar-se a um acôrdo sobre a forma de salvar o armisticio, no Coréia, apesar das evasivas frases proferidas pelos vermelhos. Os comunistas deixaram de responder, ontem, a varias perguntas feitas pelos aliados, para esclarecer alguns pontos sobre o plano para a fiscalização e cumprimento da trégua. O QG do General Ridgway diz que as respostas dos comunistas contituem uma "obra prima de evasivas". Contudo um portavoz aliado disse, hoje, que se espera respostas mais claras dos vermelhos, e se as mesmas forem satisfatorias, ambas as partes, poderão avançar nas negociações e cumprir os principios fundamentais dos seus respectivos planos, para chegarem a um acôrdo.

Nova proposta

BASE AVANÇADA DAS NAÇÕES UNIDAS, 6 (UP) — Os delegados das Nações Unidas apresentaram, hoje, aos comunistas uma proposta modificada de oito pontos, para a fiscalização do armisticio.

Mas, os vermelhos imediatamente rejeitaram a proposta aliada no sentido de grupos conjuntos de inspeção examinarem todos os portos aéreos, navios e os centros de comunicações em toda a Coréia.

Recusaram

PAN-MUN-JOM, 6 (UP) — As Nações Unidas recusaram, formalmente, abandonar o programa norte-americano de inspecionar todas as tropas que servem na Coréia, como meio de conseguir o armisticio. Do mesmo modo, a delegação aliada rejeitou também a pretensão comunista de que os aliados se retirassem das ilhas e águas costeiras do norte da futura lilha de armisticio.

Na reunião de hoje das comissões do armisticio, um porta voz da delegação aliada acusou ainda os comunistas de estarem tentando uma chantagem para forçar os aliados a aceitarem uma tregua nada satisfatoria, com sua recusa de discutir agora a troca dos prisioneiros.

Guerrilheiros

SEOUL, 6 (UP) — As tropas sul-coreanas da força de policia nacional, empreenharam-se em luta com os bandos de guerrilheiros comunistas, que infestam a Coréia do Sul, já pelo quarto dia consecutivo.

Os guerrilheiros se lançaram à luta em bandos de 200 homens, enquanto que as tropas da força policial os faziam recuar passo a passo, para as montanhas do sudeste da Coréia. Numa batalha de hora e meia, os comunistas bateram em retirada.

AJUDA MILITAR DOS ESTADOS UNIDOS A' FRANÇA

Informações do sr. Lovett, á imprensa norte-americana

WASHINGTON, 6 (UP) — A ajuda militar dos Estados Unidos à França, até 1º de julho vindouro, será de 300 milhões de dólares. Isto foi o que revelou o Secretario de Defesa, sr. Lovett, falando aos jornalistas.

Disse tambem o sr. Lovett, que o problema de rearmamento da Alemanha ocidental, deverá ser solucionado na proxima conferencia da Organização de Tratado Atlantico, em Lisbon. Essa reunião será em fevereiro proximo.

Mobilização para a defesa

NOVA YORK, 6 (UP) — Na Sub-secretaria de Defesa, o sr. William Foster declarou ontem, à noite, que as forças armadas dos Estados Unidos, estão recebendo com suficiente rapidez, motores a jato, tanques, radar e outros equipamentos. Acrescentou, entretanto, que o escritorio de mobilização para defesa estava tratando de eliminar os obstaculos para o aumento da produção.

No discurso preparado para ser lido perante os 275 industriais europeus, que se acham em visita aos Estados Unidos, disse o dr. Foster que o Departamento de Defesa espera que essa visita estimule a produção europeia.

Alta nas ações da Cia. do Rio Doce

RIO, 6 (M) — As ações da Companhia Vale do Rio Doce, em consequencia do aumento de sua produção, sofreram nova alta, passando de ... 450 para 560 cruzeiros.

POLITICA INTERNACIONAL

Resposta norte-americana ás acusações hungaras — A Russia contra o uso de armas atomicas — Declarações do delegado francês — A Alemanha terá lugar destacado no Exercito europeu — Homenagead o sr. Accioly, representante do Brasil na Organização dos Estados Americanos

BUDAPEST, 6 (UP) — Os Estados Unidos responderam às acusações hungaras em que o avião de transporte americano e seus 4 tripulantes que foram forçados a descer no território hungaro pelos canhões soviéticos, no dia 19 de novembro último, estavam em missão de espionagem e sabotagem contra o "Cominform".

A resposta americana consta de uma nota que foi entregue ao vice-ministro do Exterior, sr. Andor Berie, pelo encarregado dos Negocios americanos, sr. George Abbott.

Um porta-voz da legação disse que não podia revelar os pormenores da nota.

Uma nota foi dirigida aos Estados Unidos pelo governo da Hungria, que acusou o avião americano de ter violado as fronteiras hungaras, com intenção predeterminada a lançar em territorio hungaro explões da Yugoslavia.

CONTRA O USO DE ARMAS ATOMICAS

PARIS, (6 (UP) — A França declarou a Russia que se opõe à proibição incondicional do uso de armas atomicas. Isto porque tais armas são indispensaveis à defesa da França.

Soube-se, ontem, que essa declaração foi formulada pelo delegado francês, ante a reunião dos representantes dos "Quatro Grandes", para tratar do desarmamento mundial.

FALA DO PREMIER CHURCHILL

LONDRES, 6 (UP) — Falando ante os Comuns, o "premier" Churchill disse, esta noite: "O periodo de guerra, hoje, não é tão grande como em 1948, durante o bloqueio sovietico de Berlim". O premier Churchill fez essa declaração sobre o programa de defesa da Grã-Bretanha.

Frisou, a seguir, que a politica do seu governo é impedir a guerra, custe o que custar. Disse, também, que as forças britanicas estão prontas para participar do exercito europeu, indicando que a Alemanha terá lugar destacado nesse exercito.

RECEPÇAO AO EMBAIXADOR ACCIOLY

WASHINGTON, 6 (UP) — A representante da Venezuela na Organização dos Estados Americanos, sra. Rene Leyvance, ofereceu ontem, à noite uma recepção de honra ao embaixador do Brasil, sr. Accioly, que deixou recentemente, a Presidencia do Conselho da Organização, posto que ocupou durante um ano, tendo como vice-presidente o embaixador Leyervance.

(Conclue na 6. pag)

A União

PATRIMONIO DO ESTADO

Sexta-feira, 7 de dezembro de 1951

A proposta de 8 pontos dos aliados para o armisticio na Coréia

Estabelecimento de uma Comissão Militar para observações da situação coreana — Administração da zona desmilitarizada

PAN-MUN-JOM, 6 (UP) — E' o seguinte o texto da proposta de oito pontos, apresentada, hoje, pelas Nações Unidas, como solução ao "ponto três", na ordem do dia: 1 — Todas as forças armadas sob o controle das duas partes, cessarão todas as hostilidades, 72 horas depois da vigência do armisticio. 2 — Todas as forças armadas sob o controle das duas partes, serão retiradas e permanecerão fora da zona desmilitarizada, dentro de 72 horas após à entrada em vigor do acordo de armisticio, de natureza policial, a respeito das quais as duas partes deverão em acordo especifica e mutuamente. 3 — Será estabelecida uma comissão militar de armisticio com um pessoal misto, em base de igualdade, designada pelo comando supremo da ONU, e pelo comando supremo sino-norte-coreano, e responsavel pela vigilancia da execução e respeito aos termos do armisticio. 4 — A comissão militar de armisticio e suas equipes mistas de observadores, terão autoridade para realizar inquéritos nos portos de entrada terrestres, maritimos, e aéreos, e nos centros de comunicações em toda a Coréia, como ficou reciprocamente, combinado pelas duas delegações, da mesma forma que a liberdade de movimento dessas equipes nas principais linhas de comunicações de toda Coréia; — A Comissão Militar de armisticio terá o direito de realizar observações aéreas e reconhecimento fotografico, em toda a Coréia. 5 — Nenhuma das partes poderá aumentar o nivel de suas Unidades, de seu pessoal, de seu equipamento de guerra, de suas facilidades militares ou de seu material existente na Coréia, desde o momento em que entrar em vigor o acordo de armisticio. 6 — Dentro de 72 horas, após a entrada em vigor do acordo de armisticio, cada parte retirará as suas forças armadas do seu controle, sejam elas terrestres, navais e aéreas do territorio controlado pela outra parte. 7 — Cada parte administrará uma porção da zona desmilitarisada que se encontre ao lado da linha mediana, e na conformidade dos termos do armisticio militar. 8 — O acordo de armisticio não entrará em vigor enquanto a Comissão de armisticio militar não for organizada, e não estiver pronta para iniciar o exercicio de suas funções.

FOMENTO DO CAFÉ NO CEARA'

Reunião de plantadores de café em Pacotí

FORTALEZA, 6 (M) — Informam de Pacotí que dezenas de agricultores da Serra do Baturité assistiram ao encerramento da primeira reunião cafeeira do Ceará.

As autoridades estaduais estão interessadas no fomento da cultura da rubiacea, para tornar desnecessaria a importação de café de outras partes do país.

Agitada a zona do canal de Suez

Tensão entre britanicos e egipcios — 170 mortos e feridos nos ultimos 3 dias — O Ministro do Interior, Fuad El Din, acusa as autoridades inglesas — Explosão de uma bomba em Alexandria

CAIRO, 6 (UP) — O Governo egipcio decidiu proibir qualquer manifestação em todo o territorio nacional, a partir de hoje, — anunciou o ministro do Interior, sr. Fuad Serag el Din. — "A policia reprimirá as manifestações por todos os meios", — declarou o ministro — "Porque o governo está determinado a reservar todas as suas energias para a luta principal entre os egipcios e os ocupantes britânicos". — A situação val de mal a pior não vejo nenhuma possibilidade de melhora, — e menos que as "reações nacionais egipcias sejam realizadas".

O ministro do Interior expunha, assim, as relações anglo-egipcias nas últimas seis semanas, após o início da agressão britanica". O ministro estabeleceu um segundo balanço dos diversos incidentes anglo-egipcios, a partir do dia 15 de outubro, ou seja, uma semana após a denuncia.

Agitada a zona do Canal

CAIRO, 6 (UP) — A situação agitada da zona do Canal de Suez, está piorando dia a dia. Isto se deve à atitude provocadora dos soldados britânicos. Tal afirmativa foi feita pelo ministro do Interior, o sr. Fuad el Din, o qual declarou em todo o país. Essa tensão já causou mais de 170 mortos e feridos nos ultimos 3 dias. Em Suez, cada policial egipcio recebeu 1 fuzil e 300 balas para atirar sobre os britanicos, se estes tentarem entrar na cidade.

Um porta voz egipcio informa que as baixas egipcias desde 16 de outubro, são de 117 mortos e 400 feridos.

Explosão de uma bomba

ALEXANDRIA, 6 (UP) — Uma bomba explodiu violentamente, ontem, à tarde, na séde do "Instituto Britanico" em Alexandria ferindo uma pessoa e causando sérios prejuizos. Vários suspeitos foram detidos, sendo aberto um inquérito.

Nota britânica

QG. BRITANICO DE SUEZ 6 (UP) — O alto comando britanico de Suez, enviou uma emergencia nota secreta ao governo egipcio, ontem. A nota foi enviada depois que os terroristas egipcios lançaram uma bomba sobre um deposito de agua filtrada das tropas britanicas.

Segundo se afirma, a dita nota declara que, se as autoridades egipcias não restabelecerem a ordem na zona do Canal de Suez, os britanicos se verão obrigados a encarregar-se dessa tarefa.

TRUMAN CONFIANTE EM QUE A POLONIA SEJA NOVAMENTE LIVRE

WASHINGTON, 6 (USIS) — O Presidente Truman está confiante em que tempo virá em que a Polônia se tornará um país livre entre as nações livres do mundo.

O Presidente expressou sua crença de que o povo polonês continuará sua luta pela liberdade ao aceitar um seu retrato que lhe foi presenteado pela Legião Polonesa de Veteranos Norte-Americanos. A Legião, composta de veteranos de guerra norte-americanos de origem polonesa, ofertou-lhe o retrato em sinal de reconhecimento pela "corajosa posição de Truman contra o comunismo" e pela sua "continua luta em prol da liberdade da Polônia e de outros paises subjugados".

O retrato foi apresentado a Truman por George L. Marx, comandante nacional da Legião Polonêsa.

O ARCEBISPO STEPINAC NÃO RECONHECE A DECISÃO DO GOVERNO IUGOSLAVO

Pessoalmente está muito satisfeito, "mas o Papa jamais concordará com isso" — declarou o Arcebispo de Belgrado

BELGRADO, 6 (UP) — O arcebispo Stepinac anunciou que não reconhece a decisão do governo iugoslavo, de privá-lo dos seus titulos de Arcebispo e Primaz Católico da Iugoslavia. O prelado Stepinac, que acaba de ser posto em liberdade condicional, afirmou que pessoalmente está muito satisfeito, pois nunca desejou honrarias, mas que o Papa jamais concordará com isso.

Declarações

BELGRADO, 6 (UP) — Logo ao sair da prisão, onde cumpriu 5 anos e 2 meses de pena, o arcebispo Stepinac publicou uma declaração prometendo fazer o possivel para não entrar em conflito com as autoridades superiores. A liberdade condicional impede que o arcebispo Stepinac reassuma suas antigas funções como chefe da Igreja Catolica na Iugoslavia.

Homem livre

BELGRADO, 6 (UP) — Informam de Zabreg que o arcebispo Stepinac disse hoje como homem livre, pela primeira vez em quatrocinco anos, na igreja de sua localidade natal de Kracic. Continua sendo amplamente divulgado a declaração do arcebispo Stepinac, que qualificou sua libertação condicional com um ato de graças do governo iugoslavo. O principe da Igreja Catolica na Croacia, decididamente, ainda, que durante a sua prisão, tivesse sido obrigado a realizar trabalhos fisicos, assegurando que só se ocupou com seus livros, escritos e traduções. Tambem poude realizar oficios diários na prisão.

RELAÇÕES ENTRE OS ESTADOS UNIDOS E A RUSSIA

WASHINGTON, 6 (USIS) — As relações entre a União Sovietica e os Estados Unidos mostram "sinais favoraveis", na opinião de Alan G. Kirk, embaixador norte-americano na Russia. Kirk falou sobre esse assunto em entrevista concedida à imprensa depois de conferenciar com o presidente Truman. Ele e o presidente falaram "em termos gerais sobre a situação na Russia".

"Penso que a União Sovietica não é tão impenetravel como parece e acho que devemos continuar em nossa atitude presente.

"O modo de agir dos Estados Unidos e das Nações Unidas tornam claro que sabemos quais os limites a estabelecer e os estabelecemos".

Perguntaram a Kirk se a última conversa que teve com o ministro Andrei Vishinsky pouco antes de deixar Moscou tinha melhorado em alguma coisa as relações existentes, ao que Kirk respondeu afirmativamente.

Disse que partiria para Paris afim de assistir a Assembléia Geral das Nações Unidas.

Quando lhe perguntaram se voltaria para Moscou, disse haver passado nesta cidade dois invernos, e que a perspectiva de um terceiro não oferecia atrativos. No entanto não fez nenhuma declaração direta sôbre sua volta.

DIÁRIO OFICIAL

Estado da Paraíba — (Brasil) — João Pessôa — Sexta-feira, 7 de dezembro de 1951

Administração do Vice-Governador João Fernandes de Lima

ATOS DO VICE-GOVERNADOR

EXPEDIENTE DO DIA 3:

O Vice-Governador do Estado despachou a seguinte petição:

De Humberto Pereira da Silva, Fiscal de transito classe C, requerendo prorrogação de licença — Concedo 60 dias de licença ,com os vencimentos, em prorrogação, a partir de 5-11-51, na forma da lei, á vista do laudo e parecer.

(*) Republicado por incorreção.

EXPEDIENTE DO DIA 4:

O Vice-Governador do Estado, assinou os seguintes atos:

Pondo á disposição da Secretaria do Interior e Segurança Pública, José Guedes de Oliveira, Auxiliar de Escritório, referência III, da Tabela Numérica de Mensalista, lotado na Repartição dos Serviços Elétricos, até ulterior deliberação.

Dispensando José Amaral de Medeiros das funções de Tesoureiro-Almoxarife do Abastecimento d'Agua de Alagôa Grande.

Determinando que Angela Pereira de Araújo, Regente de Classe, Referência I, da Tabela Numérica de Mensalista, lotada no Departamento de Educação e com exercício na Escola Rural de "Vereda Grande", município de Cabaceiras, passe a prestar serviços, a pedido, no Grupo Escolar "Dos Feitosa Ventura", da cidade de Sumé.

Dispensando a pedido Otavio Moreira das funções de Fiscal gratuito junto a Escola Normal Regional "São José", da cidade de Souza.

EXPEDIENTE DO DIA 6:

O Vice-Governador do Estado da Paraíba assinou o seguinte ato:

Nomeando de acordo com o art. 15, item IV, do Decreto-lei nº 202, de 28 de outubro de 1941, Maria Elenira Lira, para exercer, interinamente, o cargo de classe B, da carreira de Auxiliar de Escritorio, do Quadro Unico do Estado, lotado no Serviço de Documentação, do Departamento do Serviço Público.

EXPEDIENTE DO DIA 12:

O Vice-Governador do Estado despachou as seguintes petições:

De Avany Oliveira Costa, extranumerário mensalista, requerendo licença para tratamento de saúde — Concedo 30 dias de licença, com o salário, a partir de 31-10-51, na forma da lei, á vista do laudo e parecer.

De Eudoxia Garcia de Figueiróda, extranumerario mensalista, requerendo no mesmo sentido — Concedo 45 dias de licença ,com o salário, a partir de 28-10-51, na forma da lei, á vista do laudo e parecer.

De Aiiza Batista Falcone, extranumerário mensalista, requerendo no mesmo sentido — Concedo 30 dias de licença, com o salário, na forma da lei, á vista do laudo e parecer.

De Aparicio Beserra de Araújo Galvão, extranumerario mensalista; requerendo no mesmo sentido — Concedo 30 dias de licença ,com o salário, a partir de 22-10-51, na forma da lei, á vista do laudo e parecer.

De Severino de Oliveira Lima ,Agente Fiscal, classe E, requerendo no mesmo sentido — Concedo 60 dias de licença, com os vencimentos, a partir de 9-11-51, na forma da lei, á vista do laudo e parecer.

De João Martins do Nascimento, Guarda Civil classe C, requerendo no mesmo sentido — Concedo 60 dias de licença, com os vencimentos, a partir de 8-11-51, na forma da lei, á vista do laudo e parecer.

De Agrinaldo Cavalcanti Bézo, Ajudante de Tesoureiro, padrão E, requerendo no mesmo sentido — Concedo 90 dias de licença, com os vencimentos, a partir de 3-11-51, na forma da lei, á vista do laudo e parecer.

De Francisco Bernardino dos Santos, Continuo, requerendo no mesmo sentido — Concedo 30 dias de licença, com o salário, a partir de 14-11-51, na forma da lei, á vista do laudo e parecer.

De Arcanja Cavalcanti da Silva, Auxiliar de Escritório, requerendo no mesmo sentido — Concedo 30 dias de licença, com os vencimentos, a partir de 26-11-51, na forma da lei, á vista do laudo e parecer.

De Maria do Socorro Claudino Braga, requerendo licença de acôrdo com o art. 163 do E. F. — Concedo 30 dias de licença, com os vencimentos, de acôrdo com o art. 163 do E. F., na forma da lei, á vista do laudo e parecer.

De Joséfa Tavares Filho, professora mensalista, requerendo no mesmo sentido — Concedo 90 dias de licença com os salários, de acôrdo com o art. 163 do E. F., a partir de 15-8-51, na forma da lei, á vista do laudo e parecer.

De Maria Celeste Gondim da Fonseca, extranumerária mensalista ,requerendo no mesmo sentido — Concedo 90 dias de licença ,com o salário, de acôrdo com o art. 163 do E. F., a partir de 21-10-51, na forma da lei, á vista do laudo e parecer.

De Nestorina Meira Neves, auxiliar de Serviços, extranumerario diarista ,requerendo prorrogação de licença — Concedo 30 dias de licença, em prorrogação, com o salário, a partir de 20-11-51, na forma da lei.

De João Bastos Lisbôa, extranumerário mensalista, requerendo no mesmo sentido — Concedo 60 dias de licença, em prorrogação ,com o salário, a partir de 11-11-51, na forma da lei.

De Severino Falcone de Carvalho, extranumerario mensalista ,requerendo no mesmo sentido — Concedo 45 dias de licença ,com o salário, a partir de 5-11-51, na forma da lei.

Maria Maria Eulia Pereira, extranumerário mensalista, requerendo no mesmo sentido — Concedo 60 dias de licença, em prorrogação ,com o salário, a partir de 15-9-51, na forma da lei.

DEPARTAMENTO DO SERVIÇO PUBLICO

EXPEDIENTE DO DIA 5:

O Vice-Governador do Estado aprovou os pareceres emitidos pelo Diretor Geral do Departamento do Serviço Público nos seguintes processos:

Em que Jorge Spilberg, extranumerário contratado exercendo a função de Engenheiro, lotado no Departamento de Obras Públicas, solicita dispensa — Opinando favoravelmente.

Em que Maria Lúcia Holmes Pedrosa, extranumerario diarista, exercendo a função de Auxiliar de Serviços, lotado no Departamento de Obras Públicas, solicita dispensa — Opinando favoravelmente.

Em que Pedro Bolinho Paiva, extranumerário contratado, exercendo a função de Medico ,lotado na Divisão dos Serviços Distritais solicita dispensa — Opinando favoravelmente.

Em que Antonio Firmino Freire, extranumerario diarista lotado na Repartição dos Serviços Elétricos, requer as vantagens do art. 23, do A. D. C. T. — Opinando favoravelmente.

Em que Antonio Domingos, extranumerário diarista, lotado no Departamento da Produção, solicita as vantagens do art. 23, do A.D.C.T. — Opinando favoravelmente.

Em que Luiz Gomes de Lima, extranumerário diarista, lotado na Repartição dos Serviços Elétricos, solicita as vantagens do art. 23, do A. D. C. T. — Opinando favoravelmente.

Em que Luiz Carlos de Lira Neto, professor padrão C da Escola de Aeronáutica do Nordeste, requer pagamento de vencimentos — Opinando pelo deferimento do pedido.

Em que o Departamento de Publicidade pede nomeação de Othony Toledo Seles, para exercer, em comissão, o cargo de Chefe de Secção, padrão E, lotado na Divisão de Imprensa Oficial — Opinando favoravelmente.

Em que João Evangelista de Carvalho, agente Fiscal, classe H, solicita seis meses de licença especial, referente ao decênio de 1928-1938 — Opinando pelo deferimento do pedido.

Em que Júlia Batista dos Santos, auxiliar de Escritório classe B, lotada no Arquivo Estadual, pede efetivação — Opinando pelo indeferimento do pedido.

O Diretor Geral do Departamento do Serviço Público despachou a seguinte petição:

De Luiz Gonzaga Bezerra Cavalcanti, solicitando desentranhamento do seu certificado de reservista e registro de nascimento — Como requer, mediante recibo.

Divisão de Pessoal

EXPEDIENTE DO DIA 3:

O Diretor da Divisão de Pessoal, despachou as seguintes petições:

De José Bonifácio de Albuquerque, continuo classe C, requerendo licença para tratamento de saúde — Submeta-se á inspeção médica no Centro de Saúde desta Capital.

De Aline de Medeiros, extranumerário mensalista, requerendo no mesmo sentido — Submeta-se á inspeção médica no Centro de Saúde desta Capital.

De Maria José dos Beltrão, extranumerário mensalista, requerendo no mesmo sentido — Igual despachou.

De Genura Saldanha de Araújo, extranumerário mensalista, requerendo prorrogação de licença — Submeta-se á inspeção médica no Posto de Higiene de Itabaiana.

De Djanira Torres Vilar, extranumerário mensalista, requerendo no mesmo sentido — Submeta-se á inspeção medica no Pôsto de Higiene de Taperoá.

O Diretor da Divisão de Pessoal, despachou os seguintes processos:

Proc. 4062-51 — Em que Joaquim Alves de Souza requer efetivação. — Junte certidão comprovante do tempo de serviço alegado.

Proc. 2831-51 — Em que Lourival Bernardino dos Santos requer no mesmo sentido — Requeira o interessado a contagem em dôbro do tempo de serviço prestado ao Exército.

Proc. 4635-51 — Em que José Cavalcanti de Vasconcelos, continuo classe B, requer aposentadoria — Junte o tempo de serviço — Anotado.

Proc. 4856-51 — Em que Francisco Viana Cunha, professor classe E, requer no mesmo sentido — Igual despacho.

DEPARTAMENTO DE CLASSIFICAÇÃO DE PRODUTOS AGRO-PECUARIOS

EXPEDIENTE DO DIA 4:

Portaria:

O Diretor do Departamento de Classificação de Produtos Agro-Pecuários, resolve no uso las atribuições que lhe são conferidas atendendo ao que requereu a Firma Sociedade Algodoeira Carioca S.A. transferir para a firma COMPANHIA CARIOCA DE ALGODÃO, a responsabilidade do que diz respeito a marca "Selma" que serve para identificar os fardos de algodão produzidos em seu estabelecimento beneficiador, localizado no distrito de São Mamede do Município de Santa Luzia, bem como os encargos e obrigações referentes ao maquinismo de beneficiar algodão, relativos a supra-citada marca.

SECRETARIA DO INTERIOR E SEGURANÇA PUBLICA

EXPEDIENTE DO DIA 29-11:

O Secretário do Interior assinou os seguintes atos:

Tornando sem efeito o ato de 17-11-51, que nomeou o Cabo da Policia Militar do Estado, Pedro Mariano da Silva para exercer o cargo de Sub-Delegado do Distrito de São João do Tigre, município de Monteiro; exonerando o cabo da Policia Militar do Estado, Licinio Freire do cargo de Sub-Delegado do distrito de Boqueirão dos Coxos ,município de Pombal; nomeando o cabo da Policia Militar do Estado, José Bezerra de Morais do cargo de Sub-Delegado do distrito de Caririçú, município de Cabaceiras; nomeando o cabo da Policia Militar do Estado, José Bezerra de Morais para exercer o cargo de Sub-Delegado do distrito de Boi Velho, município de Monteiro; exonerando o cabo da Policia Militar do Estado, João Leite da Silva do cargo de Sub-Delegado do distrito de São Sebastião do Umbuzeiro, município de Monteiro e o nomeando para idênticas funções em Prata, município de Monteiro; exonerando o 3.º sargento da Policia Militar do Estado, Armando Pereira Diniz do cargo de Sub-Delegado do distrito de Prata, município de Monteiro; exonerando o 3.º sargento da Policia Militar do Estado, Mario Fernandes de Oliveira, do cargo de Sub-Delegado do distrito de Boi Velho ,municipio de Monteiro.

EXPEDIENTE DO DIA 30-11:

O Secretário do Interior assinou o seguinte ato:

Nomeando o cabo da Policia Militar do Estado, Manuel Pinto de Melo para exercer o cargo de Sub-Delegado do distrito de Frei Martinho, município de Picuí.

EXPEDIENTE DO DIA 1:

O Secretario do Interior, assinou o seguinte ato:

Fazendo voltar ao cargo de Sub-Delegado do distrito de Alagoinha, município de Guarabira, do qual fôra afastado temporariamente, o 3.º sargento da Policia Militar do Estado, Otacílio Francisco de Melo

EXPEDIENTE DO DIA 3:

O Secretario do Interior, assinou o seguinte ato:

Exonerando o 3.º sargento da Policia Militar do Estado, Antonio Galdino do Nascimento do cargo de Sub-Delegado do distrito de Serra Redonda, município de Inga.

EXPEDIENTE DO DIA 4.

O Secretario do Interior, assinou os seguintes atos:

Nomeando o 2.º sargento da Policia Militar do Estado, Antonio Pereira de Melo para exercer o cargo de Sub-Delegado do distrito de Pilões, município de Serraria.

Nomeando cabo da Policia Militar do Estado, Armon Alves de Vasconcelos para exercer o cargo de Sub-Delegado do distrito de Sobrado, município de Sapé.

Instituto Medico Legal

EXPEDIENTE DO DIA 5:

O Diretor despachou as seguintes petições:

Concedendo carteiras de identidade a Antonio Ramos Cavalcanti, Manoel Martins Filho, Maria Estela Barbosa Xavier e Anibal Monteiro de Souza.

Receberam suas carteiras de identidade requeridas anteriormente, João Batista da Silva, Antonio Ferreira do Nascimento, Josias Fernandes da Penna e Genival Gomes da Costa.

Ao sr. Chefe de Polícia, foram enviados os laudos de exames periciais procedidos nas pacientes Gilza Costa da Silva e Rita Alves de Lima.

Ao sr. Curador de Acidentes, foi remetido o laudo de exame pericial feito no operário João Francisco dos Santos, que se diz vítima de acidente no trabalho quando a serviço do sr. João Américo, fato ocorrido em setembro deste ano.

SECRETARIA DAS FINANÇAS

EXPEDIENTE DO DIA 4:

O Secretário das Finanças despachou as seguintes petições:

N.º 24517, de Padro Jussiello de Aquino — Indeferido de acôrdo com os pareceres.

N.º 23733, de Manuel Ramos da Silva — Indeferido a falta de apôio em lei.

O Secretário das Finanças exarou o seguinte ato:

Designando o agente fiscal classe E, interino, Paulo Gomes de Macêdo, para ter exercício na Coletoria Estadual de Brejo do Cruz.

DEPARTAMENTO DA FAZENDA

DEMONSTRAÇÃO DA RECEITA E DESPESA NO DIA 6 DO CORRENTE MEZ

RECEITA

Saldo Anterior		367.40
Recebedoria de João Pessoa — Renda do dia 5	144.600,00	
Coletoria Estadual de Santa Rita — Saldo arr. novembro	298.755,90	
Cap. Clodoaldo Passos Pinho — Restituição	3.030,00	
O mesmo — Idem	1.639,30	
O mesmo — Idem	9.373,90	
O mesmo — Idem	1.991,80	
Banco de Est. da Paraíba S.A — Idem	10.000,00	
O mesmo — Idem	670,00	
O mesmo — Idem	484,50	
O mesmo — Idem	926,90	
O mesmo — Idem	600,00	
O mesmo — Idem	6.650,00	
Div. Funcionários — Desc. Abono nº 495	366,90	480.241,90
Total		480.609,30

DESPESA

6725 — Abono Extra nº 455	16.763,20	
6724 — Abono Extra nº 485	2.493,50	
6733 — Abono Extra nº 486	4.143,70	
6486 — Dias Galvão & Cia. — Conta	399,00	
6736 — Dias Galvão & Cia. — Conta	2.421,00	
6715 — Carlos Guimarães & Cia. — Conta	3.015,20	
6726 — Sociedade de Ferragens, Ltda. — Conta	15.237,80	
6689 — Grisi, Paraco & Cia. — Conta	7.460,00	
6664 — Nolo Pereira de Mélo — Conta	280,00	
6654 — O mesmo — Conta	296,00	
6653 — O mesmo — Conta	712,00	
6655 — O mesmo — Conta	384,00	
6740 — Hermenegildo de Almeida — Desp. Realizadas	48.003,20	
6729 — Escola Gratuita "S. José" (Madre Maria Cordélia da Eucaristia) Auxilio	70.000,00	
6716 — Rivaldo Vasconcelos — Grat.	138,80	
6727 — Assembléia Legislativa (F.A. dos Santos) Folha	4.000,00	
6734 — Maria de Lourdes L. da Silva — Salário-Família	55,00	
6741 — Assis Pereira de Lima — Diarias	60,00	
6672 — Luiz A. da Silva — Idem	1.000,00	
6735 — Manoel N. da Silva (S. Montenegro) Idem	690,00	
6723 — Carlos Y. Faria — Idem — Idem	240,00	
6738 — Manuel Vicente da Silva — Diarias	300,00	
6731 — Silvino Montenegro — P.p. de Adiantamento	20.000,00	
6670 — Ernaldo Mélo de Andrade (Dep. Ass. do Cooperativismo) Adiant.	5.000,00	
6671 — José Joaquim da Silva Filho (Dep. Class. P.Agro-Pecuários) Adiantamento	2.000,00	205.052,45
Saldo Balanceado		275.556,90
Total		480.609,30

Tesouraria Geral do Departamento da Fazenda, em 6 de dezembro de 1951.

Ovidio Gouvêa Filho — Pelo Tesoureiro Geral
Visto: Romualdo Rolim — Diretor Geral

SECRETARIA DE EDUCAÇÃO E SAÚDE

Departamento de Saúde

EXPEDIENTE DO DIA 4:

O Diretor do Departamento de Saúde despachou as seguintes petições:

N.º 5249 — José Claudino Sobrinho — Deferido.

N. 5269 — Margarida Lins de Albuquerque — Deferido.

Departamento de Educação

EXPEDIENTE DO DIA 5:

O Diretor do Departamento de Educação tendo em vista o que consta do processo n.º 5069-51, do D.S.P., exarou a seguinte portaria:

Dispensando o extranumerário diarista Oscar Coêlho Tavares das funções de Servente-Porteiro, lotado neste Departamento e com exercício no Grupo Escolar "Luiz Aprigio", do município de Mamanguape.

MONTEPIO DO ESTADO DA PARAIBA

EXPEDIENTE DO DIA 4:

PETIÇÕES Nº 6:

627 — Severino de Lucena — Satisfaça a exigencia da Procuradoria

668 — Jovino Balista de Lima

— Ao Arquivo, para juntar os documentos.

667 — Cristina de Araújo Castro.

— À Secção de Benefício

664 — Angelita de Souza Camelo.

— À Secção de Benefício.

665 — Maria de Andrade Sá.

— À Secção de Benefício.

672 — Carmelo Ruffo.

— À Fiscalização.

347 — José Alves de Oliveira Satisfaça a exigencia da Procuradoria.

DIÁRIO DA JUSTIÇA

TRIBUNAL DE JUSTICA

CONCURSO PARA PROVIMENTO DE CARGOS INICIAIS DAS CARREIRAS DE CONTINUO, ESCRITURÁRIO E OFICIAL ADMINISTRATIVO DO QUADRO DA SECRETARIA DO TRIBUNAL DE JUSTIÇA.

O PRESIDENTE DO TRIBUNAL EXAROU DESPACHO MANDANDO INSCREVER AO CONCURSO SUPRA MENCIONADO, OS SEGUINTES CANDIDATOS:

Severino Alves de Andrade, Nenzo Pereira de Carvalho, Maria das Dores Barros, Francisco Henriques dos Santos, Olbens Muniz, Téda Patra de Albuquerque, Normanda de Freitas Feitosa, Luiz Tarsino da Silva, Aristides Cunha de Azevêdo Filho, Aleisio Gonzaga de Oliveira, Arthur Facote, Maria de Lourdes de Freitas Feitosa, Hermes Borges de Souza Lima, Irenildo Correia da Silva, Maria Elenira Lira, Maria Antonietta de Albuquerque Macêdo, Dalva Bezerra de Assunção, Hamilton Alves da Nóbrega, Therezinha Batista Sobral, Iolanda Fernandes Lira, Maria de Lourdes Fernandes Duarte, Noailto Barcia de Araújo, Albanita de Paiva, Maria José Waller Barcia, Edmir Cabral de Melo, Samuel de Albuquerque Câmara, Maria de Lourdes Gomes, Euclides Felix da Silva, Edvania Toscano de Brito, Olzalia Maria Trócoli da Silva, Maria Lucia Cavalcanti da Silva, Maria Eunice Garcia, Carlos Barbosa Ramos, Nyeia Machado da Franca, Eurides Soares de Andrade, Maria

el Bento Sobrinho, Maria da Penha Pedrosa Toscano, Maria Assunção O. Costa, Neval Lima Barbelo, Neusa Nóbrega, Maria Celeste de Albuquerque Costa, Eudaclér Augusta dos Santos, José Quilidonio de Lubena, Severino Paulo de Medeiros, Irene Ribeiro Gomes, Rigino Luiz de Oliveira, Marina Martins da Silva, Maria Tereninha da Silva, Ivanize de Albuquerque Vasconcelos, Tereninha de Araújo Gama, Maria de Lourdes Albuquerque Vasconcelos, Luiz Gonzaga Varela, José Firmino de Oliveira, José Firmino de Oliveira, Gibson Maul de Andrade, Maria José de Miranda Burity, Teresa Tavares da Costa, José Candido da Silva, Salvador Pinto Figueiroa, Edna Falcão Cavalcanti de Albuquerque, Severino Ramos de Araújo Bentos, Olaucia Maria Machado da Franca, Myriam Machado da Franca, José Sebastião dos Santos, Severina Ribeiro da Silva, Maria da Penha de Andrade Oquilberto, Reginaldo Barbosa de Lucena, Mário Tôrres de Andrade, Elza Moura Soares, Viton Vieira Cavalcante, Paula Mendes da Silva, Manuel de Souza Araújo, Julio Bezerra de Farias, Maria Dalva Viana, José Calberto Fernandes de Carvalho, Maria de Lourdes Pereira do Nascimento, Dulce Lemos Maia, Nilza Régis da Silva, Hortênsio Navarro de Mesquita, José de Jesús Leal Rodrigues, Ermano Dominosa da Paixão, Maria de Lourdes Oliveira, Pedrina Guedes Albuquerque, Edmilson Monteiro Piritado, Tereninha de Jesus Almeida, Tereninha Lira de Carvalho, Maria Ida Soares de Carvalho, Inês Soares de Carvalho, Antonio Lindbergh Coelho Montenegro, José Pereira de Lira, Hermano de Oliveira Lima, Feliciano Dias da Silva, Orivaldo Assis de Albuquerque, Maria Elizabeth da Silva Pessoa, Creusa Bezerra de Lima, Ana Olaucia Trigueiro Rezende, Lenira Castanhola Santiago, Weida da Cruz Cordeiro, Odilon Otto de Amorim, Maria Deluda da Costa, Edilton Cavalcanti da Cunha, Deny de Araújo, Terezinha de Souza Bezerra, Maria de Lourdes Costa, Terezinha Hortêncio da Silva, Maria da Guia Ismael de Oliveira, Marluce Oliveira Neves, Maria da Gloria Nobre de Miranda, Edilson Bezerra Cavalcanti, Irani Mendonça, Teoduro Galdino da Silva, João Lundro Costa, Terezinha Dos Anjos de Miranda Henriques, Myriam Coêlho Aguiar, Paulo Coêlho Serrão, Terezinha de Jesus Araújo, Helaine de Souza Melo, Antida de Souza Melo, José Procópio de Barros, Marina Gomes da Silveira, Pedro Domingos da Paixão, Nathanael de Vasconcellos Filho, Teresa de Jesus Almeida, Guilherme Cruz Gouveia, Lisete Maria de Souza, José Heráclito da Silva, João Gomes de Miranda, Maria Rosa Pessoa e Silva, Paula Frassinette Cesar Ribeiro, Maria das Mercês Gonçalves, Leonôr Brasiliero de Lima Ofélia Gondim Pessoa de Figueiredo, Josefa Paes de Araújo, Esmira Gondim Pessoa de Figueiredo, Maria Irone Pequeno Madruga, Aluisio da Costa Montenegro, Armando Franco Vital Filho, Luiz Eugênio da Silva, João Batista de Lima, Antônio de Palva Barreto, João Batista da Silva, João dos Santos Barros, Maria do Socorro Pinto, Doura de Barros Pontes, Maria Idalba Moura Santa Cruz Costa, Maria Rita de Freitas, Maria Nelly Cavalcante Coutinho, Wilma Pereira de Carvalho, Francisca Bezerra de Souza, Adalgisa Jesuina de Souza, Clovis Dias de Lima.

Secretaria do Tribunal de Justiça em João Pessoa, 1.º de Dezembro de 1951.

JUDITH DE MIRANDA HENRIQUES: — Secretária do Concurso.

TRIBUNAL REGIONAL ELEITORAL

146ª sessão ordinária, realizada em 4 de dezembro de 1951

Presidente: o exmo. des. Severino Montenegro. Secretário: Adelmo Pereira Guedes

Presentes: os exmos. Desembargadores José de Farias e Braz Baracuhy; os doutores Manoel Paiva, João Batista de Sousa, Synésio Guimarães e Anfrisio Brito e o exmo. Procurador Regional, Dr. Hermes Pessoa.

Processos submetidos a Julgamento:

Dr. Synésio Guimarães: Recursos ns. 760, 636, 766, 678, 679, 620, 681, 682, 683, 685. Recorrida: a Junta apuradora da 39ª zona — Bonito de Santa Fé — PB — Adiado a Requerimento do Doutor João Batista de Sousa.

Julgamentos designados para a próxima Sessão:

Des. **José de Farias:** Diversos: remessa da urna e papeis da 36ª secção eleitoral. nº 7622. Procedência: O Juiz Eleitoral da 1ª zona "A". Pedido de férias, nº 7628 Requerente: o dr. Juiz eleitoral da 23ª zona — Soledade. Des. Braz Baracuhy: Pedido de pagamento de gratificação, nº 7629. Requerente: Lélio Joffily Pereira da Costa, da 11ª zona — Areia. Dr. Anfrisio Brito: Cancelamento de inscrição nº 7712. Procedência 1ª zona — João Pessoa.

CONCLUSÃO DA DECISÃO N. 9782.

Eleitor: Maurino Rogaciano de Medeiros e outros

"Decide o TRE, por unanimidade de votos, mandar cancelar as inscrições anteriores dos eleitores relacionados nos ofícios de fls. a fls., de vez que os mesmos transferiram suas residências para zonas de outra circunscrição eleitoral".

CONCLUSÃO DA DECISÃO N. 7627:

Eleitor: Deodato Bezerra Feitosa.

"Decide o TRE, por unanimidade de votos, ordenar o cancelamento da inscrição primitiva, indicada no ofício de fls. 2 dos autos".

DECISÃO

Cassação de diploma a vereadores. O Tribunal R. Eleitoral é incompetente para deliberar sobre êsse assunto e, por isso, não conhece da reclamação

Vistos, etc.

Dizendo-se legitimamente interessado, por ser suplente eleito de vereador à Câmara Municipal desta Capital, requereu Luiz de Carvalho Costa a cassação dos diplomados de vereador dos drs. José Clementino de Oliveira Júnior e Jorge Spilberg, alegando:

a) que ditos diplomados são funcionários do Estado, demissíveis adnutum, o primeiro como médico interino do Departamento de Saúde Pública, e o segundo, como engenheiro contratado do Departamento de Obras Públicas;

b) que não obstante a diplomação, referidos cidadãos continuam no exercício pleno daquelas funções, percebendo os vencimentos respectivos em manifesta infração ao que dispõem a Constituição Estadual, no art. 21, alínea I, letra b, e a lei de organização dos Municípios, nº 521 de 8 de Janeiro de 1949, bem assim o art. 48 da Constituição Federal.

A reclamação vem comprovada com os documentos de fls. 4 a 9.

Citados, os reclamados se defenderam opondo exceções de incompetência, cousa julgada e legitimidade de parte, provando, a mais, o dr. José Clementino que é efetivado no cargo de médico, classe K, em virtude do art. 1º da lei nº 473, de 2 de Maio de 1950.

Em longo e erudito parecer oral, o dr. Procurador Regional opinou pela procedência da primeira arguição, ou seja incompetência da justiça eleitoral para conhecer da reclamação. E outra solução não tem o Tribunal Regional.

A lei 211, de 7 de Janeiro de 1948, citada pelos excipientes, preceitua que a cassação ou perda de diploma ou mandato de membros dos corpos legislativos dos Municípios, nos casos dos parágrafos 1º e 2º do art. 48 da Constituição Federal, será feita nos têrmos do Regimento de cada corpo legislativo.

A Constituição Federal, no art. 48 supra referido, aludindo às infrações que ocasionam a cassação de mandatos de deputados e senadores, dispõe que as mesmas **devem ser declaradas** pela Câmara a que pertence o deputado ou senador.

Na esfera estadual, outro não é o sistema. De modo que seja qual fôr a hipótese, a cassação de diploma ou mandato de representantes do povo deve ser pleiteada, segundo as leis básicas mencionadas, perante os corpos legislativos correspondentes.

Tanto mais, quanto o Cód. Eleitoral, discriminando os casos de competência do Tribunal Regional Eleitoral, não inclue, entre as vinte e duas hipóteses que enumera, nenhuma referente à cassação ou perda de diploma ou mandato de vereador. E' que a competência desta Côrte Judiciária é, como dizem os excipientes, relativa sòmente ao mecanismo da vida eleitoral e à vida partidária em função de sua atividade eleitoral. Competência é matéria de ordem indeclinável. E bem conhecia já é a jurisprudência firmada pelo TSE, de que a competência dos Tribunais Eleitorais se exaure com a expedição dos diplomas aos eleitos.

Por tais fundamentos, certo de que o assunto constante do pedido do reclamante escapa à competência de qualquer órgão deliberativo da Justiça eleitoral, o Tribunal Regional da Paraíba, aceitando os argumentos e conclusões do parecer do dr. Procurador Regional, por unanimidade de votos, não conhece da reclamação.

João Pessoa, 28 de novembro de 1951. S. Montenegro — Presidente, José de Farias — Relator, Braz Baracuhy, Manoel Simplício Paiva, João Batista de Sousa, Synésio Guimarães, Anfrisio Ribeiro de Brito. Fui presente: Hermes Pessoa.

147ª sessão ordinária, realizada em 5 de dezembro de 1951

Presidente: o exmo. des. Severino Montenegro. Secretário: Adelmo Pereira Guedes.

Presentes: os exmos. desembargadores José de Farias e Braz Baracuhy; os doutores Manoel Paiva, João Batista de Sousa, Synésio Guimarães e Anfrisio Brito; e o exmo. Procurador Regional, dr. Hermes Pessoa.

Processos submetidos a Julgamento:

Dr. Synésio Guimarães: Recurso de decisão de junta apuradora n. 760.

Recorrente: o P.L. Recorrida: a Junta apuradora de 39ª zona — Bonito de Santa Fé (Exp. de diplomas ao Prefeito, Vice-Prefeito e Vereadores) — Por unanimidade, deu-se provimento, ordenando-se a eleição suplementar que será realizada no dia 23 do corrente. Idem n. 686, 677 682 e 683. Idem, Idem. (Proc. dos eleitos, 1ª, 6ª e 7ª secções respectivamente) — Negou-se provimento, por unanimidade. Idem n. 678. Idem, Idem. (2ª secção) — Por maioria de votos, negou-se provimento vencidos os exmos. Des. Baracuhy e Manoel Paiva. Idem n. 679. Idem, Idem. (3ª secção) — Contra o voto do exmo. Des. Baracuhy, negou-se provimento ao recurso. Idem n. 680/681. Idem, Idem. (4ª e 5ª secções) Por maioria de votos deu-se provimento aos recursos, contra os votos do Des. Braz Baracuhy e João Batista de Sousa. Idem n. 685. Recorrente o PSD. Idem (Ap. final) — Não se conheceu do recurso, por unanimidade Des. José de Farias: Pedido de férias. Requerente: o dr. Juiz eleitoral da 23ª zona — Deferido, por unanimidade.

Nota: Todos os demais processados incluidos em pauta, foram retirados por ordem da Presidencia.

DECISÃO Nº 9783

Eleição suplementar. Quais os eleitores que podem votar. Só os eleitores do Município podem votar nas eleições municipais.

Vistos, etc.

O Tribunal Regional Eleitoral, tomando conhecimento da consulta do dr. Juiz eleitoral da 8ª zona — Ingá — resolve responder que, na eleição suplenmentar, só serão admitidos a votar os eleitores da secção que votaram na secção anulada e os de outras secções que ali tenham votado, compreendendo-se que, se a eleição fôr para cargos municipais, só poderão votar os eleitores inscritos na zona. O eleitor que tenha votado na secção anulada e, posteriormente, tenha obtido a sua transferência para outra zona, não pode mais votar, porque a sua inscrição foi cancelada e já não é mais eleitor no município. O art. 107 § único, let. o deve ser compreendido em harmonia com o art. 123 inciso IX, tudo do Cód. Eleitoral.

João Pessoa, 28 de novembro de 1951.

Severino Montenegro — Presidente

Braz Baracuhy — relator

Manoel Simplício Paiva

João Batista de Sousa

Synésio Guimarães vencido; a meu ver, votarão nas eleições renovadas todos os eleitores da secção que votaram nas eleições anuladas, sem exceção daqueles que poderiam, eventualmente tenham obtido transferência para outra zona. Isso porque no tempo das referidas eleições êsse eleitores pertenciam à secção, e a lei quer repetir os sufrágios, já manifestado anteriormente, escoimados, agora, de qualquer vício: Renovar é substituir por cousa da mesma especie e melhor. Cristina Aulete. Assim, a decisão deste egrégio Tribunal, excluindo dos sufrágios renovados os que foram manifestados por eleitores atualmente inscritos noutra secção sôbre não repetir as eleições na sua plenitude, tirou de eidadãos em pleno gozo de seus direitos políticos o exercício do voto no pleito de 12 de agosto.

Por essas razões, não pude, data venia, acompanhar os ilustres votos vencedores.

Anfrisio Ribeiro de Brito

José de Farias

Fui presente: Hermes Pessoa — Procurador

DECISÃO Nº 9772

ACORDÃO

O mesário nomeado pelo Juiz só pode ser dispensado por motivo justo e até 10 dias antes da eleição

Vistos, etc.

O Padre José Paulo de Almeida, vigario da paróquia de Ingá, foi nomeado membro da mesa reptora da eleição suplementar a realizar-se no dia 2 de dezembro próximo com a atuação da 1ª secção daquela zona.

Alega que é impossível prestar o seu serviço, porque, nesse dia não só na séde de sua paróquia, como em Mogeiro e Gameleira há outros de seu ministério sacerdotal de natureza inadiavel.

O pedido foi indeferido e daí, o recurso do ato do juiz que desatendeu a reclamação.

E' de negar-se provimento ao recurso. O servico eleitoral prefere a quaisquer outros, mesmo de natureza religiosa.

Trata-se de uma eleição suplementar e de muita responsabilidade pelos interesses em jogo. A mesa receptora deve ser composta de gente da melhor especie e, no caso, ninguem melhor de que o recorrente para compô-la. E' uma pessoa de responsabilidade e equidistante das paixões políticas local.

A vista do exposto:

Acordam os juizes do Tribunal Regional Eleitoral, por votação unanime, em negar provimento ao recurso e confirmar a decisão recorrida. Comunique-se por telegrama ao recorrente.

João Pessoa, 28 de Novembro de 1951.

S. Montenegro — Presidente, Braz Baracuhy — Relator, Manoel Simplicio Paiva, João Batista de Sousa, Synésio Guimarães, Anfrisio Ribeiro de Brito, José de Farias. Fui presente: Hermes Pessoa.

JUSTIÇA DO TRABALHO

Junta de Conciliação e Julgamento

Audiência da Junta no dia 5/12/51.

Reclamante — João Francisco da Silva.

Reclamado — Otacilio Coutinho.

Solução — Conciliada. Custas pelo reclamado na forma da lei.

Reclamante — Arlindo Mauricio do Nascimento

Reclamado — João Afonso

Salução — Conciliada. Custas pelo reclamado na forma da lei.

Reclamante — Severino Francisco de Oliveira

Reclamado — Soc. Alg. Nord. Bras. S/A.

Solução — Conciliada. Custas pelo reclamado na forma da lei.

Reclamante — Domingos Oliveira da Silva.

Reclamado — Pensão Roval

Solução — Procedente. Custas pelo reclamado na forma da lei.

Reclamante — Valdemar Gertrudes

Reclamado — Comercio e Industria Araújo S/A.

Solução — Conciliada. Custas pelo reclamado na forma da lei

Reclamante — Pedro Antonio dos Santos.

Reclamado — Cia. de Tecidos Rio Tinto.

Solução — Arquivada. Custas pelo reclamante na forma da lei.

* * *

No proximo dia 7 será levado a leilão, em 1ª praça o bem penhorado no processo JCJ/651 em que são partes — Maria das Dôres Almeida e Comercio Industria Araújo S/A.

NOTAS DO FORO

PROCLAMAS DE CASAMENTO:

No cartorio do escrivão Sebastião Bastos, no Palácio da Justiça, desta Cidade, correm proclamas para o casamento civil dos contraentes:

Otavio Fernandes da Silva, artista e Edith de Jesús Nascimento, funcionária pública municipal, solteiros, maiores, naturais deste Estado, domiciliados e residentes nesta Capital, nos predios 106 e 147, á rua Beatriz Dias e AvenidaD Pedro II.

João Pedro da Silva, agricultor, maior e Elisa Severina Batista, menor, solteiros perante a lei, porem casados religiosamente, naturais deste Estado, domiciliados e residentes nesta Capital, á Avenida Palmares, 734.

Euclides Pereira do Nascimento, artista e Lindalva Arselmo Rodrigues, solteiros maiores, naturais deste Estado, onde são domiciliados e residentes, á rua Manoel Deodato, 56.

José Inacio de Souza, operario, maior e Maria José dos Santos, menor, solteiros, naturais deste Estado, domiciliados e residentes nesta Capital, á rua Cicero Moura, 457 e Ladeira São Francisco, 123.

Severino Camilo da Silva, operario e Odaléa Caetano da Silva, solteiros, maiores, naturais deste Estado, domiciliados e residentes nesta Capital, no predio 256, á rua Luna Pedrosa e já casados religiosamente desde 19 de fevereiro de 1949, a ser registrado, nos termos da lei federal n. 1.110, de 23 de maio de 1950.

Eliseu de Souza Rangel, motorista profissional e Henriette Anselmo Rodrigues, menores, solteiros, naturais deste Estado, domiciliados e residentes nesta Capital, á rua Juarez Tavora, 691 e Manoel Deodato, 56.

Pelo Exmo. Juiz da 2a. Vara, desta Capital, dr. João Batista de Souza, foi dispensada a publicação restante dos proclamas dos nubentes Pierre Marie Thomas Jubert e Maria Salete de Farias, bem como ordenado o registro do casamento religioso dos nubentes Severino Morais Martins Filho e Ivone Marota Ferraro, casados em 5 de dezembro corrente de Paulo Barbosa Leite e de Dirce de Almeida, casados em 1º de maio de 1950 e todos com habilitações aqui devidamente processadas.

BANCO AUXILIAR DO POVO S. A.

BALANCETE EM 30 DE NOVEMBRO DE 1951

ATIVO

A — DISPONIVEL		
Em moeda corrente	893.317,10	
Em depósito no Banco do Brasil	1.567.680,10	
Em depósito á ordem da Superintendencia da Moeda e do Crédito	448.951,40	2.909.948,60
B — REALIZAVEL		
Títulos Descontados	11.447.140,70	
Correspondentes	1.518.064,80	
Imoveis	266.027,00	
Outros Valores	10.350,00	13.241.582,50
C — IMOBILIZADO		
Edificio de uso do Banco	120.000,00	
Moveis e Utensilios	35.631,00	155.631,00
D — RESULTADOS PENDENTES		
Juros e Descontos	7.844,80	
Impostos		
Despêsas Gerais e outras contas	134.387,30	142.232,10
		16.449.394,20
E — CONTAS DE COMPENSAÇÃO		
Títulos a Receber de C/Alheia	2.763.604,60	
Outras contas	22.500,00	2.786.104,60
	Cr$	19.235.498,80

PASSIVO

F — NÃO EXIGIVEL		
Capital	1.375.000,00	
Fundo de Reserva Legal	297.016,20	
Fundo de Previsão	1.631.141,20	3.303.157,40
G — EXIGIVEL		
Depósitos:		
A vista e a Curto Prazo		
C/C sem limite	6.313.152,10	
C/C limitada	4.077.320,30	
C/C popular	165.266,90	
C/C sem juros	677.814,70	
	11.833.554,00	
A Prazo:		
De diversos:		
A prazo fixo	235.496,50	
De aviso prévio	—,—	
	12.069.050,50	
OUTRAS RESPONSABILIDADES		
Títulos Redescontados	400.000,00	
Ordens de pag. e outros créditos	39.242,00	
Dividendos a pagar	41.863,30	12.550.155,80
H — RESULTADOS PENDENTES		
Contas de resultado		596.081,00
		16.449.394,20
I — CONTAS DE COMPENSAÇÃO		
Dep. de títulos á cob. no País	2.763.604,60	
Outras contas	22.500,00	2.786.104,60
	Cr$	19.235.498,80

Campina Grande, 30 de novembro de 1951

Severino Bezerra Cabral — Presidente
Tertuliano Pereira de Barros — Gerente
Manoel Francisco da Motta — Secretário.
Orlando Pereira dos Santos — Cont. Int. (Reg. CRC. 98)

DIARIO DO PODER LEGISLATIVO

Sessão do dia 5 de Dezembro de 1951.

A hora regimental, sendo Presidente o deputado Ivan Bichara Sobreira e Secretários os Srs. Tertuliano Brito (1.º) e Fernando Milanês (2.º), teve início mais uma sessão ordinária do período de prorrogação da 1.ª Reunião da 2.ª legislatura da Assembléia Legislativa do Estado.

Além dos membros componentes da Mesa já declinados, compareceram os Srs. Adauto Lima, Nominando Diniz, Arnaldo Bonifácio, Assembino Moura, Clovis Bezerra, Ernesto Heráclito, Firmino Silva, Barreto Sobrinho, Hercilio Lundgren, Humberto Lucena, Jacinto Dantas, José Gayoso, Marques de Almeida, Lourival Lucena, Luiz Bronzeado, Luiz Ribeiro, Octacílio de Queiroz, Pedro Gondim, Ramiro Fernandes, Roberto Pessoa, Severino Cabral e Severino Ismael.

A ata da sessão anterior, após convenientemente lida, foi aprovada, sem qualquer retificação.

O "expediente" constou de:

TELEGRAMAS:

— dos srs. Octacílio Juremá, Pereira Gomes, Manuel Eurico Medeiros, Teisdoro Onofre, José Alexandre Filho, Ernesto Pereira, Severino Pascal, Alberto Costa, José Farias, Eduardo Ferreira, Rogério Martins, Eugênio Vasconcelos, José Sergio Maia, Antonio Wanderley, José Queiroza, Francisco Moreira, Deodato Vilar e Armando Freitas, comunicando que tomaram posse nos cargos de prefeitos, respectivamente, de Cajazeiras, Espírito Santo, Santa Luzia, Alagoa Grande, Antenor Navarro, Piiar, Joazeirinho, Caiçara, Sumé, Mamanguape, Alagoa Nova, Picuí, Catolé do Rocha, Patos, Pombal, São João do Cariri, Taperoá e Arara;

— da Câmara Municipal de Pilar, comunicando a posse do prefeito daquele município.

— dos coletores estaduais Miguel Germano, José Teofilo, Salvino Santos e Sandoval Neves, solicitando da Casa apoio para o projeto de Lei n.º 551, que dá respeito à carreira dos mesmos.

Finda a leitura do "expediente", de sua bancada o deputado Humberto Lucena fez considerações em torno de um discurso pronunciado anteriormente nesta Casa pelo deputado Diacir Arruda em que foram feitas acusações ao Juiz de Direito da Comarca de Bonito, relativamente a irregularidades ocorridas no pleito de 12 de Agosto. O orador alega que houve um que de exaltação por parte de seu colega de bancada, e conclue lendo a decisão do Tribunal Regional Eleitoral que mandou arquivar o inquerito aberto contra o referido Juiz, em virtude de denúncia dada sôbre as aludidas irregularidades.

A seguir, o deputado Ascendino Moura faz um apêlo ao Sr. Governador do Estado, no sentido de ser formulado pela Cia. energia elétrica para o funcionamento da Fonte Luminosa do Parque Solon de Lucena, restaurada pelo Prefeito Damião Franca. O orador termina sua oração dizendo que o apêlo que ora dirige o faz em nome da população desta capital, pois, para isto fôra procurado por diversas pessoas.

Não havendo mais oradores, o sr. Presidente declara que se passa a Ordem do Dia, em que se verificam os seguintes resultados:

São aprovados, em 3.ª discussão, os Projetos de Lei n.ºs. .... 94-51 e 247-51.

São aprovados, em 1.ª discussão, os Projetos de Lei n.ºs 127, 225, 248-51, 102-50, 176, 141, 90, ... 174, 149, 154-51.

Pela ordem, o deputado Clovis Bezerra requer urgência para o Projeto de Lei que autoriza o Govêrno do Estado a adquirir as fontes termais do Brejo das Freiras.

Posto em discussão e votação o requerimento do deputado Clovis Bezerra e outros, é o mesmo aprovado.

Em seguida é submetido a discussão e votação o parecer oferecido ao Projeto para o qual fôra requerida urgência pelo deputado Clovis Bezerra e outros, tendo sido aprovado. O projeto a que se refere é referido parecer foi enviado à Comissão de Finanças, a requerimento do deputado Octacílio de Queiróz.

E' aprovado, em discussão única e votação, o Projeto de Lei n.º 186-51, que autoriza a abertura do crédito especial de Cr$ ..... 400.000,00, para fins que especifica.

E' aprovado, em discussão única e votação, o Parecer n.º 202 à Petição n.º 56-51, do "Instituto Erasmo Braga", solicitando subvenção.

E' aprovado, sem discussão, o requerimento n.º 316-51, do deputado Barreto Sobrinho e outros, solicitando remessa de telegramas ao Governador José Américo e ao Diretor do Departamento dos Portos e Canais.

Posto em discussão e votação o requerimento n.º 317-51, do deputado Firmino Silva e outros, pede a palavra o deputado Firmino Silva.

De sua bancada, o orador refuta comentários que "A União" fez em tôrno do requerimento em curso, sendo os quais é o mesmo requerimento e extemporâneo. Reafirma o orador que o seu pedido é oportuno e tem razão de ser, porquanto, apesar da boa vontade do Govêrno, a Ilha Industrial Pitaiba continúa sem transportes e sem um posto telefônico. Conclue a sua oração solicitando o apôio da Casa para o requerimento em discussão.

Após, o deputado Fernando Milanês, com a palavra, diz que o requerimento em discussão é procedente e merece o apôio de todos, porque a população da Ilha Industrial Pitaiba tem direito aos melhoramentos a que se refere o aludido requerimento.

Posto em votação, é aprovado o requerimento do deputado Firmino Silva e outros.

Registada a matéria da Ordem do Dia, o Sr. Presidente faculta o uso da palavra.

De sua bancada, o deputado Fernando Milanês apresenta um requerimento firmado por êle e outros deputados, solicitando urgência para discussão e votação dos projetos de lei 121 e 182, de iniciativa do Chefe do Executivo.

A Mesa deixou de submeter à discussão e votação os projetos do requerimento supra, porque é constatada a ausência de **quorum**.

De sua bancada o deputado José Gayoso requer inclusão na proxima Ordem do Dia, da Petição n.º 105-51.

Não havendo mais oradores, o sr. Presidente declara encerrada a sessão, marcando uma outra para o dia de amanhã, à hora do costume.

COMISSÃO DE POLICIA:

EXPEDIENTE DO 3.12.51

A Comissão de Policia despachou a seguinte:

PETICÃO:

— 101-51 — de Laplace Nunes Cavalcanti, Escriturário, padrão "E", do Quadro de Funcionários da Secretaria da Assembléia, solicitando permissão para fazer provas na Universidade de Direito do Recife.

PARECER:

Tanto o Regulamento da Secretaria da Assembléia Legislativa como os Estatutos do Funcionalismo Público Estadual são omissos quanto ao pedido formulado pelo requerente, Laplace Nunes Cavalcanti, funcionário desta Poder Legislativo.

O peticionário pede para ser dispensado do comparecimento a Repartição, a partir do dia 19 de Novembro p. passado e durante os dias necessários à realização das provas parciais na Faculdade de Direito da Universidade do Recife, onde é matriculado. Julgo merecer integral apôio, a pretensão requerida, uma vez que é uso no serviço público dêste Estado a liberalidade, por sinal muito louvável, em casos semelhantes, abonando-se as faltas dos funcionários que estudam em cursos superiores, durante a realização de suas provas parciais.

Diante do exposto, somos de parecer que as faltas do funcionário Laplace Nunes Cavalcanti, a partir de 19 de Novembro p. passado, devem ser abonadas.

Sala das Comissões, 3 de Dezembro de 1951.

(ass.) Ivan Bichara Sobreira — Presidente

Tertuliano Brito — 1.º Secretário

Fernando Milanês — 2.º Secretário.

REDAÇÃO FINAL

DO PROJETO DE LEI N.º 325-51

Autoriza o Estado a assumir a responsabilidade solidária do empréstimo em favor do município de Teixeira, bem assim de emissão de apólices.

Art. 1.º — Fica o Estado autorizado a assumir a responsabilidade solidária de um empréstimo de Cr$ 300.000,00 (quinhentos mil cruzeiros) a ser contraído pelo Município de Teixeira, com a Caixa Econômica Federal da Paraíba, vencendo juros de 10% anuais, pagável no prazo de cinco (5) anos a partir da celebração do contrato, mediante prestações semestrais de Cr$ 50.000,00 (cinquenta mil cruzeiros) cada uma acrescida dos juros correspondentes.

Art. 2.º — Além da responsabilidade solidária do Estado, a operação de que trata este lei terá a garantia real de 1.000 apólices da dívida pública, do município de Teixeira, do valor nominal de Cr$ 1.000,00 (mil cruzeiros) cada uma, juros de 10% ao ano, que serão emitidas pelo município e dadas em caução à Caixa Econômica.

Art. 3.º — A emissão que trata também a responsabilidade do Estado, será ajustada às condições do contrato de empréstimo nos termos da lei municipal que trata do assunto.

Art. 4.º — No caso de falta de pagamento de qualquer semestralidade, juros e amortização, a Caixa Econômica poderá vender as apólices necessárias para cobrir o montante da dívida vencida e despesas correlatas previstas no contrato.

Art. 5.º — Revogam-se as disposições em contrário.

Sala das Comissões, em 5 de Dezembro de 1951.

Humberto Lucena — Presidente

Ramiro Fernandes — Relator.

REDAÇÃO FINAL

DO PROJETO DE LEI N.º 101-51.

Concede subvenção à Associação dos ex-Combatentes do Brasil, secção da Paraíba.

Art. 1.º — E' concedida à "Associação dos ex-Combatentes do Brasil, secção da Paraíba", a subvenção anual de Cr$ 6.000,00 (seis mil cruzeiros), que será paga em prestações mensais de Cr$ 500,00 (quinhentos cruzeiros).

Art. 2.º — Fica o Poder Executivo autorizado a abrir o crédito especial de igual valor, para atendimento da despesa no próximo exercício.

Art. 3.º — A subvenção de que trata esta lei figurará nos futuros orçamentos, revogadas as disposições em contrário.

Sala das Comissões, em 5 de Dezembro de 1951.

Humberto Lucena — Presidente

Ramiro Fernandes — Relator.

ORDEM DO DIA

(7 de dezembro de 1951)

2ª Discussão do Projeto de Lei nº 182-51.

Ementa: — Cria a Taxa Rodoviária.

* * *

2ª Discussão do Substitutivo ao Projeto de Lei nº 230-51

Ementa — Cria Bolsa de Estudo.

* * *

Discussão única e votação do Requerimento nº 324-51, do deputado Arnaldo Bonifácio e outros.

Ementa: — Urgencia para a discussão e votação do Projeto de Lei nº 206-51.

* * *

3ª Discussão do Projeto de Lei nº 102-50

Ementa: — Autoriza o Governo do Estado a contratar serviços com o S.A.P.S.

* * *

2ª Discussão do Projeto de Lei nº 225-51.

Ementa: — Autoriza o Governo do Estado a abrir o crédito de Cr$ 25.000,00 como auxilio à semana ruralista.

* * *

2ª Discussão do Projeto de Lei nº 76-51.

Ementa: — Reorganiza o Departamento de Educação.

* * *

2ª Discussão do Projeto de Lei nº 138-51.

Ementa: — Altera denominação de cargos públicos, e dá outras providencias.

* * *

3ª Discussão do Projeto de Lei nº 248-51.

Ementa: — Concede auxilio à Escola Normal Padre Dantas, de Misericórdia.

* * *

2ª Discussão do Projeto de Lei nº 108-51.

Ementa: — Eleva a subvenção do Clube de Engenharia da Paraíba.

* * *

Discussão única e votação do Parecer nº 208 ao Projeto de Lei nº 125-49.

Ementa: — Concede pensão à viúva e filhos do falecido Major Severino Alves de Lira.

* * *

Discussão única e votação do Parecer nº 209 ao Projeto de Lei nº 47-50.

Ementa: — Concede pensão às filhas solteiras do dr. Antonio Alfredo da Gama e Melo.

* * *

Discussão única e votação do Parecer nº 210 ao Projeto de Lei nº 22-51.

Ementa: — Abre crédito especial de dois milhões de cruzeiros para auxílio à Campanha Contra o Câncer, na Paraíba.

* * *

Discussão única e votação do Parecer nº 211 ao Projeto de Lei nº 24-50.

Ementa: — Fixa os limites do distrito de Várzea Comprida, do município de Pombal.

* * *

Discussão única e votação do Parecer nº 212 ao Projeto de Lei nº 21-51.

Ementa: — Autoriza o Poder Executivo a manter alunos em Escola de Cursos de Policia Técnica

* * *

Discussão única e votação do Parecer nº 213 ao Projeto de Lei nº 226-51.

Ementa: — Altera limites do município de Sumé

* * *

Discussão única e votação do Parecer nº 214 à Petição nº 11-51, de Elvira Fernandes Falão.

Ementa: — Solicitando aumento de pensão.

* * *

Discussão única e votação do Parecer nº 215 à Petição nº 71-51, de Tereza de Jesus Azevedo

Ementa: — Solicitando aumento de pensão.

* * *

Discussão única e votação do Requerimento nº 325-51, do deputado Arnaldo Bonifácio e outros.

* * *

PROPOSIÇÕES EM PAUTA

1ª DIA:

Projeto de Lei nº 186-51.

Ementa: — Abre crédito especial de Cr$ 90.000,00 na Secretaria de Educação e Saúde.

* * *

Projeto de Lei nº 231-51.

Ementa: — Considera de utilidade pública a Sociedade Beneficente 19 de Abril dos Porteiros, Continuos e Serventes.

* * *

Projeto de Lei nº 284-51.

Ementa: — Aumenta a subvenção concedida à Escola Técnica de Comércio Underwood desta Capital e concede uma subvenção ao Ginásio N. S. das Graças.

* * *

Projeto de Lei nº 285-51.

Ementa: — Concede isenção de impostos.

EDITAIS E AVISOS

SECRETARIA DAS FINANÇAS — PROCURADORIA DO DOMINIO DO ESTADO — EDITAL N. 25.

I — De ordem do sr. dr. Homero Leal, Procurador do Dominio do Estado, e de conformidade com a autorização do Exmo. Senhor Vice-Governador do Estado, sr. João Fernandes de Lima, no processado número 21956-51, faço público para conhecimento de todos a quem interessar possa que esta Procuradoria receberá até às 15 horas do dia 18 (dezoito) de dezembro do corrente ano, propostas para a primeira concorrencia pública de:

Uma (1) Frigidaire — Modelo B.G. 200 — Motor: — .... 625.089 — H.P.: (1) compressor H.P. — 1/2 — Tamanho: — 1,58 x 1,72 — 6 portas.

Valor mínimo Cr$ 7.000,00 (sete mil cruzeiros).

Uma (1) Frigidaire H.P. 1 H.P. 3,4 — 3 Portas — Tamanho 1,60 x 1,73.

Valor mínimo: — 7.000,00 (sete mil cruzeiros).

II — Os interessados poderão examinar as referidas Frigideiras, no Deposito de Obras Públicas do Estado, situado à rua Maciel Pinheiro, desta capital.

III — As propostas deverão ser feitas por escrito, com nome, naturalidade, número do edital e residencia do concorrente, em 2 (duas) vias, devidamente selada a primeira, e apresentadas dentro de envelope fechado e lacrado, e dirigidas ao sr. dr. Procurador do Dominio do Estado.

João Pessoa, 30 de novembro de 1951.

João Teodosio de Souza — Fiscal.

Visto: **Homero Leal** — Procurador do D. do Estado.

Junta de Conciliação e Julgamento de João Pessoa

EDITAL de primeira praça, com o prazo de vinte dias, para venda e arrematação de bem penhorado na execução movida por Maria das Dores Mangueira, contra Comercio e Industria Araújo S/A, domiciliado na Praça Alvaro Machado, n. 63, na forma abaixo:

O doutor Luiz de Oliveira Dalsão, Suplente de Juiz no exercício da Presidencia da Junta de Conciliação e Julgamento de João Pessoa:

Faço saber a todos quantos o presente edital virem, ou dele tiverem conhecimento, que, no dia sete (7) de dezembro de mil novecentos e cinquenta e um (1951), às 8 horas, na sede desta Junta, na Praça Deodoro, 30-35, será levado a público pregão de venda e arrematação a quem mais dêr, atenta a avaliação, o bem penhorado na execução movida por Maria das Dores Mangueira, contra Comercio e Industria S/A, encontrado na praça Alvaro Machado, n. 63, e que é o seguinte: um (1) cofre de ferro, marca Luso-Brasileira n. 2538 de fabricação de Adelino Souza Silva, com dois compartimentos. A avaliação importa em Cr$ 6.000,00. Quem pretender arrematar dito bem deverá comparecer no dia, hora e local supra mencionados, sendo cliente de que o arrematante deverá dar no ato da lance com o sinal correspondente a 20% (vinte por cento) do seu valor. E, para que chegue ao conhecimento de todos os interessados, o passado o presente edital, que será publicado pela imprensa e afixado no lugar de costume, na sede desta Junta.

João Pessoa, 16 de novembro de 1951. Eu, Diberaundo de Albuquerque Lima, Escriturário dactilografei. E eu, Curina Medeiros de Vasconcelos — Chefe de Secretaria, subscrevi.

Luiz de Oliveira Galvão — Suplente de Juiz.

DEPARTAMENTO DOS CORREIOS E TELÉGRAFOS

DIRETORIA REGIONAL DA PARAIBA

EDITAL DE CITAÇÃO — Pelo presente Edital fica citado como incurso no art. 39 do Estatuto dos Funcionários Públicos Civis da União e Mensageiro classe A — GENIVAL BARBALHO DE SOUZA desta Diretoria Regional que deverá no prazo de 5 dias de contagem da ciencia do art. 254 do Estatuto, apresentar razões de defesa por estar faltando ao serviço sem causa justificada nos meses de 30 dias incorrendo desse modo, na pena, combinada no n. I do art. 238 do referido decreto-lei além da instauração do processo criminal, para sanção prevista no art. 323 do Código Penal.

Secção do Pessoal, em 1º de novembro de 1951.

MARIA DO CARMO GALVÃO CUNHA — Chefe do Pessoal

Faculdade de Ciências Economicas da Paraíba

Edital

Abertura de inscrição do Concurso de Habilitação

O doutor Clovis dos Santos Lima, diretor da Faculdade de Ciencias Economicas da Paraíba, faz saber aos interessados que, de acordo com o Decreto-lei n. 9.154, de 8 de abril de ... 1946, e nos termos do Regimento Interno (art. 8 a 12 e 61), a partir de 1º de janeiro de 1952 até 20 do mesmo mês, estarão abertas, na Secretaria da Faculdade, no expediente de 13,00 às 21,30 horas, as inscrições para concurso de habilitação, para a matrícula de inicial do Curso de Ciencias Economicas.

O requerimento de inscrição deverá ser dirigido ao Diretor da Faculdade, em papel especial fornecido pela Secretaria, selado com Cr$ 4,50 (quatro reais), em que haja expressa menção das datas e de todos os estabelecimentos de ensino secundario cursados e será instituido pelos seguintes documentos:

a) — Certificados de conclusão de curso ginasial ou colegial (conforme a exigencia), em duas vias, fazendo-os acompanhar do historico escolar, tambem em duas vias;

b) — Diploma de curso de Faculdade de Filosofia, devidamente registrado, ou

c) — Diploma de curso técnicos comerciais, registrados;

d) — Carteira de identidade e atestado de idoneidade moral;

e) — Atestado de sanidade fisica e mental;

f) — Certificado de nascimento passado por oficial do Registo Civil;

g) — Prova de estar em dia com as obrigações relativas ao serviço militar;

h) — Prova de pagamento da taxa de inscrição.

O prazo para a inscrição no Concurso de Habilitação será improrrogavel.

Amatricula inicial será limitada em 40 alunos.

Os demais esclarecimentos serão fornecidos na Secretaria da Faculdade, no horario acima referido.

Secretaria da Faculdade, 5 de dezembro de 1951.

CLOVIS DOS SANTOS LIMA — Diretor.

Loja Maçonica "Branca Dias"

Edital n.º 1

De ordem do Ven.: Mestr.: da Resp.: Loj.: Maç.: "Branca Dias" Nº 1, ao Or.: de João Pessoa, faço saber que todos os Mestr.: Maç.: Regr.: deste Quadr.: ficam convidados a comparecerem à sessão Especial de Eleição, que terá lugar no dia (10) do corrente, às 20 horas, em sua sede Av. General Osorio n. 128, afim de eleger a nova Administração que regerá os destinos desta Offic.: no período compreendido de 10 de Janeiro de 1952 à igual data em 1953. E: V:

Dado e traçado na Secretaria da Loj.: Maç.: "Branca Dias", aos cinco dias do mez de Dezembro de mil e novecentos e cincoenta e um.

TENENTE JOSE' DE OLIVEIRA NEVES — Secretario.

LOJ.: MAÇ.: "BRANCA DIAS"

De ordem do Ven.: Mest.:, convido a todos os membros da referida Loj.:, Mm.: regs.: e reconh.: na Grad.: Loj.:, para tomarem parte na Sessão de eleição de sua nova Admin.: pl 952-53, a realizar-se no proximo dia 10 do corrente, às 8 horas, em sua séde.

João Pessoa, 6-12-951.

O SECRETARIO

EDITAL. — de praça com o prazo de vinte (20) dias, para venda em arrematação de bem imovel penhorado à João Quirino Filho, nos autos da ação executiva que lhe move o sr. Franciano Ferreira da Silva. O doutor Pedro Damião Peregrino de Albuquerque, Juiz de Direito da 3ª Vara, da comarca de João Pessoa, em virtude da lei etc' — Faz saber aos que o presente edital virem, dêle conhecimento tiverem ou interessar possa que, no proximo dia 28 do corrente mês, às 15 horas, na sala das audiências deste Juizo, no Palacio da Justiça, à praça João Pessoa, o porteiro dos auditórios, ou quem suas vezes fizer, levará a público pregão de venda em arrematação, a quem mais der e maior lance oferecer, acima da avaliação de Cr$ 220.000,00, o seguinte bem: "Uma parte do predio n. 224, sito à rua Maciel Pinheiro, nesta cidade, construido de tijolos e coberto com têlhas, com instalação d'agua, luz e sanitária, edifes proprios, terreno foreiro, com frente para a rua acima mencionada e fundos para à rua Des. Trindade. "E quem o dito bem quiser arrematar, deverá comparecer no lugar, dia e hora acima mencionados, sendo êle entregue na forma supra, após pagos, no ato, o preço e as custas legais; podendo, entretanto, dar fiança idônea por três dias. O presente será afixado no lugar do costume e publicado pela imprensa, na forma da lei. Dado e passado nesta Cidade de João Pessoa, aos 6 dias do mes de Dezembro do ano de 1951. Eu, Enéas Chacon Costa, — 1º escrevente, fiz datilografar e subscrevi. (a.) Pedro Damião Peregrino de Albuquerque. Conforme com o original, dou fé. Data supra. O 1º Escrevente. Enéas Chacon Costa.

CONCURSO PARA PROVIMENTO DE CARGOS INICIAIS DAS CARREIRAS DE CONTINUO, ESCRITURÁRIO E OFICIAL ADMINISTRATIVO, NO TRIBUNAL DE JUSTIÇA.

O exmo. Des. Presidente exarou despacho nos requerimentos respectivos, mandando inscrever os concorrentes abaixo referido os seguintes candidatos:

Severino Alves de Andrade, Neuza Pereira de Carvalho, Maria das Dores Barros, Francisca Henriques dos Santos, Gilena Muniz, Yeda Paiva de Albuquerque, Normanda de Freitas Fernandes, Luiz Targino da Silva, Arlindo Cunha de Azevedo Filho, Aloisio Gonzaga de Oliveira, Astrid Pontes, Maria de Lourdes de Freitas Pereira,

FIRMA INDUSTRIAL DE CAXIAS — RIO GRANDE DO SUL, dispõe de representação para a venda de seus produtos engarrafados na origem como sejam, vinhos de Mesa, Frizantes, Champanhes, Vermute, Conhaque, etc.

Indispensavel além de idoneidade, possibilidades de grande produção. Ofertas com referencias para a Caixa Postal, nº 52, Caxias do Sul — R. G. do Sul.

DIARIO OFICIAL

Sexta-feira, 7 de dezembro de 1951

LEILÃO DE MOVEIS

Rua Barão do Triunfo nº
Segunda-feira, 10 de Dezembro, às 15 horas.

Devidamente autorizado pelo Sr. José Alves de Arevedo, que se retira deste ramo de negócio, Aristides Fantini, Leiloeiro Oficial do Estado venderá todos os moveis que estiverem presentes ao Leilão.

Relação: — Dormitorios completos, para casal e para solteiro. Salas de jantar completas. Camas avulsas para casal e solteiro. Colchões de molas. Cadeiras. Mesas. Petisqueiros, puxadores, etc., etc.

Segunda-feira, 10 de Dezembro, às 15 horas.
Rua Barão do Triunfo nº

Tudo ao correr de Martelo pelo Leiloeiro Oficial Aristides Fantini — Escritório e Agencia: — Praça Pedro Americo, 71.

BANCO DO BRASIL S. A.

Carteira de Exportação e Importação

AVISO Nº 259

Ampliação ou instalação de novas empresas

A CARTEIRA DE EXPORTAÇÃO E IMPORTAÇÃO DO BANCO DO BRASIL S.A., atendendo a que o progresso da indústria nacional, nos seus mais diversos setores, se vem processando em surto acelerado, o que lhe não permite, muitas vezes, manter-se a par de novas linhas de fabricação e novos empreendimentos; e considerando que, sem dúvida, melhor protegidos ficariam os interêsses da indústria e da economia do país, com o imediato conhecimento da ampliação ou instalação de novas emprêsas cujos produtos ou equipamentos possam substituir o material importado, vem solicitar dos interessados que lhe prestem, sempre que oportuno, diretamente à sua Sede, ou por intermédio das agências, informações minuciosas sôbre a natureza do material produzido, suas especificações, preço de venda, capacidade de produção, bem como elementos outros considerando úteis à melhor apreciação do empreendimento, a fim de se poder, após o devido estudo, orientar e contigenciar adequadamente a respectiva importação.

Rio de Janeiro, 12 de Novembro de 1951.

Luiz Simões Lopes — Diretor
Leopoldo Saldanha Murgel — Gerente

AGENTE DA S.A WHITE MARTINS

Vende motores de 3 a 100 HP. NATIONAL à Oleo Diesel, de fabricação inglesa, carbureto de calcio, solda eletrica, Oxigênio, cadinhos, tornos de bancadas e outros materiais.

AGENTE DA GOODYEAR DO BRASIL S.A

Correias para transmissão e mangueiras para todos os fins.

Hermes Borges de Souza Lima, Jocelino Correa da Silva, Maria Helena Lira, Maria Antonieta de Albuquerque Macêdo, Dalva Bezerra de Assunção, Remilton Alves da Nóbrega, Terezinha Batista Natal, Rolando Fernandes Lima, Maria da Leurdes Fernandes Duarte, Ademir Barcia de Araújo, Albanita de Paiva, Maria José Waller Barcia, Edmir Cabral de Melo, Samuel de Albuquerque Camara, Maria de Lourdes Gomes, Euclides Felix da Silva, Edvaldo Tupinambá Neto, Gloria, Maria Tricoli da Silva, Maria Lucia Cavalcanti da Silva, Maria Eunice Correia, Carlos Barbosa Ramos, Neusa Nóbrega, Maria Celeste de Albuquerque Costa, Eudocélio Augusto dos Santos, José Guilherme de Lucena, Severino Paulo de Medeiros, Ivone Ribeiro Gomes, Higino Luiz de Oliveira, Maria Martins da Silva, Maria Terezinha da Silva, Ivanize de Albuquerque Vasconcelos, Terezinha de Araújo Gama, Maria de Lourdes Albuquerque Vasconcelos, Luiz Gonzaga Varejão, José Firmino de Oliveira, Gibson Maul de Andrade, Maria José de Miranda Burity, Teresa Tavares da Costa, José Candido da Silva, Salvador Pinto Figueiroa, Edna Paleão Cavalcanti de Albuquerque, Severino Ramos de Araújo Santos, José Sebastião dos Santos, Severina Ribeiro da Silva, Maria da Penha de Andrade Gualberto, Reginaldo Barbosa de Lucena, Mário Tôrres de Andrade, Elza Moura Soares, Elton Veríssio Cavalcanti, Paula Mendes da Silva, Manuel de Souza Araújo, João Bezerra de Farias, Maria Dulce Vieira, José Gualberto Fernandes de Carvalho, Maria de Lourdes Ferreira do Nascimento, Dulce Lemos Maia, Nilza Bejda da Silva, Hortencio Navarro de Mesquita, José de Jesus Leal Rodrigues, Ernano Domingos da Paixão, Maria da Lourdes Oliveira, Pedrina Guedes Albuquerque, Edmilson Monteiro Furtado, Terezinha de Jesus Almeida, Terezinha Lira de Carvalho, Maria Ines Soares de Carvalho, Antonio Lindberg Coêlho Montenegro, José Pereira de Lima, Hermínio de Oliveira Lima, Feliciano Dias da Silva, Orivaldo Assis de Albuquerque, Maria Elizabeth da Silva Pessoa, Creuza Bezerra de Lima, Ana Cláudia Trigueiro Rezende, Leuiza Castanheda Santiago, Walda da Cruz Cavalcante, Odilon Otto de Amorim, Maria Deptida da Costa, Edilson Cavalcanti da Cunha, Deny de Araújo, Terezinha de Souza Bezerra, Maria de Lourdes Costa, Terezinha Hortencia da Silva, Maria da Gota Ismael de Oliveira, Maríuze Oliveira Neves, Maria da Gloria Nobre de Miranda, Edilson Bezerra Cavalcanti, Irani Mendonca, Teodulo Galdino da Silva, João Isidro da Silva, Maria dos Anjos de Miranda Henriques, Marisem Coêlho Aguiar, Paulo Coêlho Serrão, Terezinha de Jesus Helaine de Souza Melo, Anilda de Souza Melo, Gilmaria Maria Machado da Franca, Mariam Machado da Franca, Eudes Soares de Andrade, Manuel Bento Sobrinho, Maria da Penha Pedrosa Toscano, Maria Assunção O. Costa, Eval Lins Rabelo, José Procópio de Barros, Marina Gomes de Silveira, Pedro Domingos da Silva, Manuel Gomes de Vasconcelos Filho, Teresa de Jesus Almeida, Guilherme Cruz Gouveia, Lisete Maria de Souza, José Honório da Silva, João Gomes de Miranda, Maria Rosa Pessoa e Silva, Paula Frassinete Cesar Ribeiro, Maria das Mercês Gonçalves Leite Brasileiro da Lima, Otilia Gonzim Pessoa de Figueirêdo, Josefa Fase de Araújo, Esmira Gonzim Pessoa de Figueirêdo, Maria Yvone Pequeno Maciel, Alonzio da Costa Montenegro, Armando Frazão Vitel Filho, Luiz Eugênio da Silva, João Batista de Lima, Antonio de Paiva Barrêto, João Batista da Silva, João dos Santos Barros, Maria do Socorro Pinto, Dulce de Barros Pontes, Maria Dagma Moura Santa Cruz Costa, Maria Rita de Freitas, Maria Neiry Cavalcanti Costinho, Wilma Ferreira de Carvalho, Francisco de Souza, Adalgisa Jerônimo de Souza, Clovis Dias de Lima.

Secretaria do Tribunal de Justiça em João Pessoa, 1.º de Dezembro de 1951.

Judithe de Miranda Henriques — secretário do Concurso.

INDICADOR ALFABETICO

ALUGA-SE — Uma casa à rua da Areia, 274, com 6 quartos, 3 salas, 2 banheiros, cosinha, copa e dependencia de empregados. Tratar à rua Maciel Pinheiro, 35 — 1º andar, com Dr. Victorino.

— — —

ALUGA-SE — a casa à rua Osório Paz n. 35, com sala única, 2 quartos e cozinha com 2 terraços, com agua e luz, bairro Santo Antonio perto da Igreja.

A tratar na rua Duque de Caxias, 570, telefone 1963 — João Pessoa — Paraíba.

— — —

ALUGAM-SE — Uma residência, à rua José Peregrino, 177, sala única, 4 quartos; sendo internos e 1 externo, 3 terraços, 2 saneamentos, garage, caixa dágua, etc., 1 depósito, à rua da República, 557, outro à rua Amaro Coutinho, 333. A tratar à rua da República, 604.

— — —

ALUGA-SE — Uma confortável e moderna residencia, com garagem e quintal, à rua Coremas, 167. Tratar à rua Gama e Melo, 87, primeiro andar ou pelo fone, 1882.

— — —

BAYEUX

Tenha cuidado ao sintonizar o seu Receptor. E, se ele apresentar alguns defeitos, não vá a cidade, aqui mesmo em Bayeux, **Wilson Videres** o concertará por preço módico, serviço garantido. — Residencia: av. Liberdade, 370.

— — —

COLA-TACO: Para fixar tacos de madeira no pto., sem necessidade de pregos. Vende-se à rua Cardoso Vieira, n. 51. **Renato Peixoto.**

— — —

FIXATIF: Impermealisa as paredes contra infiltração d'agua de chuvas e evita manchas e mofo. Antes de fazer a caiação aplique FIXATIF. Vende-se à rua Cardoso Vieira, n. 51. **Renato Peixoto.**

— — —

Fogões, cofres de aço de todos os tamanhos, inclusive de embutir em paredes, ficharios, arquivos, máquina de somar e de escrever, fogões marca "FAVORITA". Vendem-se à rua Cardoso Vieira, n. 51. **Renato Peixoto.**

— — —

Graça Alcançada

Renata Gólzio de Jesús, agradece uma graça alcançada, a N. S. do Carmo, com promessa de publicação.

— — —

IMPERMOL: Impermeabiliza qualquer construção de reboco, concreto, cimento, tanque d'agua, marquise, ferros, etc. Vende-se à rua Cardoso Vieira, n. 51. **Renato Peixoto.**

— — —

MAQUINAS SUISSA PARA CUSTURA — recebeu a Movelaria Freire, dormitório Ximandel, salas coloniais e rusticas, preços do sul do País à MOVELARIA FREIRE — Praça Aristides Lôbo, 102.

— — —

PARTEIRA

Almenita Lima Leite, avisa as familias pessoaes, que está residindo na rua Almeida Barreto, n. 157 — João Pessoa.

— — —

PENSÃO A' VENDA

VENDE-SE — A Pensão "Gama e Melo", bem afreguezada e ótimos cômodos, sita à rua Gama e Melo, 50. Tratar na mesma.

— — —

PONTO — Com instalações e um Automóvel em bom estado, vende-se. Informações à Rua Duque de Caxias, 51.

— — —

TERRENO EM TAMBAU

VENDE-SE — Um terreno em Tambaú, à Av. Cabo, com 10 metros de frente por 40, bem proximo ao mar.

A tratar com o sr. João Pereira, na Secretaria das Finanças.

— — —

VENDE-SE — ótima casa com 1 sala, 4 quartos, copa, cozinha, 2 saneamentos, 2 terraços, sendo um abrigo para automovel, recem-construida e ainda não habitada, à entrada do bairro mais central, rua Gonçalves Ledo — Roger.

Tratar à praça 1817, n. 56.

— — —

WOODOL: Conserva a madeira, dando vida longa e sonhos com o cupim. Vende-se à rua Cardoso Vieira, n. 51. **Renato Peixoto.**

— — —

VENDE-SE — Por motivo de viagem, vende-se alguns moveis em perfeito estado de conservação, como sejam: Cama de casal, mesa e outros utensilios de casa. A tratar à Av. Barão de Mamanguape n. 343 — TORRE.

— — —

VENDE-SE — Uma máquina de ondulação em perfeito estado, acompanhando a formula do liquido, a quem interessar, vende-se a formula com amostra gratis.

— — —

VENDE-SE — A Refinaria "São José", à rua da República, 904. Vende de todos os tipos de açucar, com 32 anos de fundada. Tratar na mesma.

— — —

VENDE-SE — Duas casas, uma na Pedro I, com 3 quartos, sala única; outra na Pref. Afonso, com 3 quartos, 2 salas, abrigo para carro, toda forrada. Tratar com **Luiz Beltrão**, nos Correios e Telégrafos.

— — —

VENDE-SE — A pensão S. Antonio, bem confortavel e afreguezada, com varios pensionistas e mensalistas, localizada em ponto central.

O motivo da venda, é que a proprietária deseja mudar de ramo de negocio. Sita à rua da Areia, n. 265. — João Pessoa — Paraíba.

— — —

VENDE-SE — Uma rica colcha de labirinto, em puro linho. Tratar à rua da República, n. 551.

AVISO A' PRAÇA

Tendo-se extraviado a Cautela n. 924, da Caixa Econômica Federal, aviso para fins de direito, que requeri uma 2a. via da mesma, ficando, assim, sem efeito a aludida 1a. via.

João Pessoa, 5 de dezembro de 1951.

FRANCISCO ALVES.

DEPARTAMENTO DE ASSISTÊNCIA AO COOPERATIVISMO

Djalma Lins Coêlho, Segundo Tabelião do Público Judicial e Notas, Escrivão do Civel, Comercio, Crime, Orgãos e seus anéxos, Oficial do Registro de títulos, documentos e Protestos, da Comarca de Alagôa Grande, Estado da Paraíba, em virtude da lei, etc.

CERTIFICO que, nesta data, foi pelo cidadão Adalberto Pereira de Melo, Presidente da Cooperativa de Credito Agricola de Juarez Tavora, entregue em meu cartório, para o respectivo arquivamento, a cópia, em duplicata, da ATA DA ASSEMBLEIA GERAL EXTRAORDINARIA DA AJUDIDA COOPERATIVA DE CREDITO AGRICOLA DE JUAREZ TAVORA, REALIZADA EM 17 DE OUTUBRO DE 1951. O referido é verdade; dou fé.

Alagôa Grande, 30 de Novembro de 1951.

O Oficial — Djalma Lins Coelho.

MINISTERIO DA FAZENDA

DELEGACIA DO SERVICO DO PATRIMONIO DA UNIÃO NA PARAIBA

AVISO

Estando na posse direta do Serviço do Patrimonio da União a Ilha Tiriri, situada à margem do Rio Paraíba, nêste Estado e tendo chegado ao conhecimento desta Delegacia do Serviço do Patrimonio da União, que, vem sendo explorado indevidamente, os madrigues e madeiras existentes na referida ILHA, por pessoas extranhas, levo ao conhecimento de ordem do Sr. Chefe, a quem interessar possa, que ficam avizados para sustar imediatamente tais devastações sob pena de serem aplicadas as sanções de lei. Delegacia, João Pessoa, 4 de Dezembro de 1951.

Clube dos Sub-tenentes e Sargentos da Policia Militar da Paraiba.

AVISO

Aos Sub-tenentes e Sargentos reformados da Policia Militar do Estado, residentes nesta Capital, que desejarem se associar ao CLUBE ora em organização, por aqueles militares do serviço ativo, deverão comparecer ao quartel da mesma Corporação, a fim de fazerem suas inscrições, cujas instruções serão dadas pessoalmente ao interessado.

Aos que residirem no interior do Estado e desejarem se inscrever no quadro social do Clube, a inscrição será feita por correspondencia, de acordo com as instruções fornecidas pela Secretaria do mesmo.

NOTA: — Não poderá se associar no mencionado Clube, o candidato que for portador de doenças infecto-contagiosa.

(RAIMUNDO CORDEIRO DE MORAIS) — Sargento 1º Secretário do Clube.

— — —

Procure formar em seu filho uma personalidade normal, evitando crises desagradáveis no lar. Tanto quanto possível, esconda-lhe até seus aborrecimentos, contrariedades e aprecipações. — 33720

N. RIBEIRO DE ALVERGA & CIA. AVISAMOS

Aos senhores *Engenheiros e Construtores* que nossa firma está se aparelhando com materiais especializados para construção e que temos em estoque, além de outros, os seguintes:

Fossas sêticas "OMS"; Produtos impermeabilizantes "SIKA"; Fios e cabos plásticos para instalações elétricas; Ralos conjugados "ESTAL".

Com "SIKA" na argamassa a água nunca passa.

Endereço: Rua João Suassuna, 13.
João Pessoa — Paraíba

AOS INDUSTRIAIS, CONSTRUTORES E EMPREZAS DE ENERGIA ELÉTRICA

A OFICINA DE ELETRICIDADE E MECANICA "S. BRAZ", a mais antiga do Estado, está apta a execuções de enrolamentos e reparos em geral de: Alternadores, motores, dinamos e transformadores de alta e baixa tensão.

Também executa orçamentos de instalações elétricas de Força e Luz para edifícios, Indústrias e Emprezas de Luz, também confeciona quadros para alternadores e distribuição de energia.

Montamos e concertamos motores de explosão, máquina a vapor e Caldeiras, etc.

Aceitamos consultas de serviços técnicos de mecânica e eletricidade em geral.

Rua da República, 293 — Tel. 1966 — End. Teleg. DIOBRAZ — João Pessoa — Paraíba.

EXAME DE ADMISSÃO

ALAIDE CHIANCA
E
DAURA SANTIAGO RANGEL
"Colégio Estadual da Paraíba"
Início às 13 horas

SENAI - PARAIBA

PROVAS DE SELEÇÃO PARA O SUPRIMENTO DOS CARGOS DE PROFESSORAS

As candidatas efetuarão suas inscrições por carta de próprio punho, acompanhada de uma fotografia, dirigida ao Departamento Regional do SENAI, Campina Grande, fornecendo os seguintes dados:

Idade (22 a 30 anos)
Escolas cursadas e diplomas que possui
Prática de ensino

O SENAI responderá confirmando a inscrição e fornecendo os esclarecimentos relativos às funções do cargo, salário e data das provas, que serão realizadas na primeira quizena de janeiro

As inscrições estarão abertas até o dia 15 de dezembro

BANCO DO BRASIL S. A.

Carteira de Exportação e Importação

AVISO Nº 256

INTERMEDIÁRIOS INDESEJAVEIS

A CARTEIRA DE EXPORTAÇÃO E IMPORTAÇÃO DO BANCO DO BRASIL S.A., tendo tomado conhecimento de que pessoas sem escrúpulo se oferecem para obter licenças em caráter excepcional, em desacordo com os critérios em vigor, mediante o pagamento de comissões ou gratificações, torna público o seguinte:

a) — em face da organização da Carteira, não podem ser emitidas licenças fora dos critérios em vigor;

b) — consequentemente, qualquer licença conseguida por meio de intermediário poderá, sem dificuldade ou despesas, ser obtida diretamente pelo interessado;

c) — dessa forma, aquêles que aceitarem a ação de intermediários estarão se deixando lesar, pagando por concessões a que normalmente terão direito ou sendo vítimas de mistificações, sujeitos como ficam a receber documentos falsos, sem nenhum valor.

Nessas condições, a Carteira esclarece que apurará cuidadosamente as denúncias que chegarem ao seu conhecimento ou as irregularidades que se patentearem, concernentes à intervenção indébita de terceiros, tudo no interêsse de orientar a distribuição de nossas disponibilidades cambiais, obedecida a atual legislação, em favor, exclusivamente, de industriais, comerciantes e diretos consumidores.

Para êsse fim, a Carteira solicita encarecidamente a cooperação dos importadores no sentido tanto de não aceitarem quanto de lhe denunciarem as atividades de intermediários, certa de que só por meio dessa cooperação poderá ser afastada a interferência dêsses elementos indesejáveis, cuja ação não só prejudica os interêsses dos próprios importadores como também — e injustamente — o bom nome da Carteira.

A Gerência da Carteira e suas dependências nas filiais estão ao dispor dos interessados para lhes prestar quaisquer esclarecimentos ou atender a reclamações.

Rio de Janeiro, 17 de outubro de 1951
Luiz Simões Lopes — Diretor
Leopoldo Saldanha Murgel — Gerente