DIÁRIO MATUTINO

Administração, Redação e Oficinas
Edifício da Imprensa Oficial, rua
Duque de Caxias

TELEFONES:
Redação 1145 — Gerência 1211

A União

PATRIMÔNIO DO ESTADO

ASSINATURAS NO ESTADO
Anual .. .. Cr$ 200,00
Semestral .. .. Cr$ 120,00

NÚMERO AVULSO
Capital .. .. Cr$ 1,00
Interior .. .. Cr$ 1,20

Ano LIX — N.º 277 — João Pessoa — Paraíba — Quinta-feira, 13 de dezembro de 1951

ATOS DO GOVERNO FEDERAL

RIO, 12 (M) — O presidente da República assinou os seguintes decretos:

Na pasta da JUSTIÇA — indultando Mario das Neves de Freitas Vale, tambem conhecido por Mario dos Neves Vale ou M a r i o de Freitas Vale, do resto da pena a que foi condenado.

Na pasta da EDUCAÇÃO — Nomeando, interinamente, escriturário, classe E, Ismard Almeida Conceição, Mario de los Santos e Renato Palma.

Na pasta das RELAÇÕES EXTERIORES — Removendo, "ex-officio", os diplomatas Rinaldo de Carvalho e Silva, do Consulado em Roma para a Secretaria de Estado, e Henrique Rodrigues Vale, da Secretaria de Estado para primeiro secretario da Embaixada no Cairo.

Removendo, a pedido os diplomatas Itajuba de Almeida Havre para vice-consul em Hamburgo e Eurico Nazareth Nogueira Filho, do Consulado em Hamburgo para vice-consul no Havre.

Tornando sem efeito o decreto que nomeou consul honorario do Brasil em Sevilha, Alfredo Parfony Quesada, e o que exonerou Francisco Abascal Fernandes, do mesmo cargo.

Na pasta da AGRICULTURA — Nomeando, interinamente, engenheiro, classe K, Murilo Ferreira de Souza e, engenheiros de minas, classe K, Geraldo Magela dos Santos Rezende e Otavio Santiago.

Concedendo exoneração ao agrônomo Ernesto da Silva Araujo e aos engenheiros de minas Oreste Nascimento e João Carlos Costa.

Renovando pelo prazo improrrogavel de um ano a autorização concedida à Companhia Técnica de Industrialização e Exportação de Minérios do Brasil, para pesquisar, na República argentina, no município de Januária, Minas Gerais; e a Otavio Soares Ferreira para pesquisar, mica e associados no municipio de Governador Valadares, Minas Gerais.

OS BOLIVIANOS ATACAM UMA ILHA BRASILEIRA

Declarações do Ministro do Exterior a respeito do incidente — A ilha Suarez fica no rio Mamoré

RIO, 12 (M) — A respeito das informações de Manaus de que soldados bolivianos tentaram conquistar a ilha brasileira denominada Suarez, o ministro do Exterior declarou: "Até o momento tive apenas um aviso, que me foi dado pelo chefe da Casa Militar da presidencia da República.

Transmitiu-me informações ainda um pouco confusas, vindas do comando da região, que, como se sabe, está em um local muito distante da fronteira.

Já era noite e não pude comunicar-me com o embaixador da Bolivia, que se encontrava ausente. Estou certo de que não haverá motivos para quebra de boa vizinhança com a Bolivia.

O Itamaratí está em comunicação com a embaixada de La Paz. De qualquer maneira, o governo brasileiro saberá fazer respeitar a soberania da nação onde quer que possa ser atacada.

A ilha Suarez, que deu ocasião ao incidente, está situada no rio Mamoré, em Porto Velho.

PERMANECERA' AINDA ALGUNS DIAS, NA CAPITAL FEDERAL, O GOVERNADOR JOSE' AMERICO

Proximo embarque de gado para este Estado — Incentivo á industria da pesca — Um telegrama do Chefe do Executivo ao vice-governador João Fernandes de Lima

O Governador José Americo, que desde algum tempo se encontra no Rio de Janeiro, a serviço da administração estadual, vê-se obrigado a

GOVERNADOR JOSÉ AMERICO

adiar, por mais alguns dias, o seu regresso à Paraíba, em face da necessidade de acompanhar o andamento das providências por S. Excia. encaminhadas, junto aos diversos departamentos da administração central do País, no interesse do nosso Estado.

Por esse motivo, vem o Governador do Estado de dirigir uma comunicação telegráfica ao Vice-Governador João Fernandes de Lima, em que tambem informa das medidas tomadas com relação ao embarque de gado, a se proximamente feito, e ao fomento à industria da pesca.

E é o seguinte o telegrama de S. Excia.:

RIO, 10 — Para que não sejam sacrificados por falta da minha assistencia pessoal, varios problemas do Estado, que venho acompanhando perante a administração federal, ainda em andamento, sou for-

(Conclue na 6. pag.)

DEFENDE-SE O GOVERNADOR SILVIO PEDROSA

Repelidas as acusações dos fornecedores de leite

NATAL, 12 (M) — O governador Silvio Pedrosa rebatendo as acusações dos fornecedores de leite, de que estava o governo distribuindo leite ruim, para as crianças, adiantou que o leite da FISI tem uma finalidade prevista nas instruções da ONU, e está sendo empregado na alimentação das crianças.

Declarou que em virtude da atitude insólita dos fornecedores, privando a população, e principalmente as crianças dos hospitais, desse alimento, foi então que resolveu enfrentar o problema, fornecendo o leite em pó, aos mais necessitados daquele produto tomado por empréstimo.

Em S. Paulo, Ali Khan

S. PAULO, 12 (M) — Viajando em Avião da Força Aerea Brasileira chegou a esta capital o principe Ali Khan, filho do arquimilionario indiano Agha Khan.

Exigem integral execução da 'Tabela Getulio Vargas''

Recusada pelos aeroviários e aeronautas a formula dos empregadores — Reunião no gabinete do Ministro da Aeronautica — Aviões da FAB transportam os passageiros — Majoração de salarios dos empregados na LIGTH

RIO, 12 (M) — Um fato curioso ocorreu numa reunião dos aeronautas e aeroviarios, quando do comandante Arruda, ante o tumulto de todos solicitou destituição.

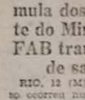

Os grevistas a uma só voz gritaram: Não. Da mesma forma responderam a nova formula apresentada pelos empregadores, declarando que só desejam a execução integral da "tabela Getúlio Vargas", sem o que não voltariam ao trabalho.

Transporte de passageiros

RIO, 12 (M) — Os grevistas aeroviarios anunciaram que efetuarão nova reunião, hoje, à tarde. Ainda não está marcada a hora, porém, no entretanto, que terá lugar antes da conferencia entre empregados e patrões, marcada para às 5 horas da noite no gabinete do ministro da Aeronautica.

Enquanto isso, os aviões da FAB iniciaram o transporte de passageiros para varios destinos, afim de desafogar o acumulo de viajantes nesta capital.

Ligth

RIO, 12 (M) — Anuncia-se que o aumento de salarios dos trabalhadores da LIGTH, condicionado ao aumento de passagens dos bondes, eleva-se a um total de 240 milhões de cruzeiros.

CHEGOU AO RIO A DELEGAÇÃO BRASILEIRA À 7.ª CONFERENCIA INTER-AMERICANA DE ADVOGADOS

Importantes declarações do sr. Miranda Jordão — Aprovadas todas as téses brasileiras

RIO, 12 (M) — Procedente de Montevideo, onde participou da 7.a Conferencia Inter-Americana de Advogados, chegou o sr. Edmundo Miranda Jordão que declarou que foi uma das mais proveitosas conferencias. Compareceram 600 advogados. O Congresso se processou em ambiente de perfeito entendimento e elevado nível cultural.

A delegação brasileira integrada por vinte advogados saiu-se muito bem. Todas as teses que apresentou foram aprovadas. Interrogado sobre quais, dentre as propostas vitoriosas, reputava mais importante, disse: "Em primeiro lugar penso na recomendação de que sugere a criação da corte internacional de Justiça". Salientou o reconhecimento, por parte dos congressistas de Direito, sobre a criação de um asilo para os refugiados políticos. "Foram essas a meu ver, as duas conclusões mais importantes a que chegamos".

ONTEM, NO SENADO

RIO, 12 (M) — Numa tentativa de votação ao Estatuto dos Funcionários Públicos, ainda nesta sessão legislativa, o sr. Hamilton Nogueira apresentou um requerimento de urgencia para a discussão e votação desse projeto.

Contudo, dado o acumulo da materia em votação e a permanencia temporária, pois o Congresso encerra os seus trabalhos no próximo sabado, não é muito certo que venha ele a ser votado em tempo.

Da iniciativa do sr. Vitorino Freire e subscrito por mais de 40 senadores, foi apresentado um requerimento no sentido de ser telegrafado ao general Eurico Gaspar Dutra, apresentando-lhe as congratulações pela chegada do cruzador "Barroso" adquirido na administração do ex-presidente da República.

O sr. Carlos Saboia continuou a leitura do seu discurso sobre a imigração. O sr. Alencastro Guimarães, novamente, reclamou contra a falta dos pagamentos aos fornecedores do Governo. Na última oportunidade renovou o seu protesto contra a restrição do embarque do café, no porto do Rio. O sr. Othon Mader manifestou a sua impressão sobre as demarches senadores que visitaram ás obras da Ligth em Ribeirão das Lajes, classificando de monumentais os serviços que aí vão realizar-se.

A Ordem do Dia decorreu nulvimentada, em face da oposição cerrada da bancada udenista e de alguns outros senadores, como o sr. Ismar de Góes Monteiro contra o projeto que altera os dispositivos da Legislação vigente, sobre os crimes contra a economia popular, e crea um Juri especial para o julgamento desses crimes. A questão foi fechada pelo líder do govêrno.

Apesar do interesse do govêrno, numa das verificações, constatou-se uma emenda de autoria do sr. Ferreira de Souza, que foi rejeitada por 22 contra 19 votos, havendo apenas uma maioria de nove senadores. Para votação inicial, foi dado um requerimento do sr. Vivas Dias que queria a rejeição dos artigos 13 até o 22, relativos à estruturação do Juri especial. Desistiu o autor do requerimento que os crimes em apreço, ficassem sujeitos ao Juri comum, mas a maioria rejeitou o destaque.

Emprestimo de 500 milhões de dolares ao Brasil

Aprovado o projeto que autoriza o Tesouro Nacional garantir um empréstimo externo — Operação de crédito para reaparelhamento de portos, ferrovias, elevação do potencial de energia elétrica e desenvolvimento das industrias básicas

RIO, 12 (M) — Enquanto se aguardava número para votação, foram encerradas as discussões de varios projetos na sessão noturna de ontem na Camara Federal.

Dois oradores se opuseram ao projeto que dá garantia ao Tesouro Nacional para um emprestimo de 500 milhões de dolares para o financiamento do chamado "Plano Lau".

Foram eles os srs. Orlando Dantas, socialista e Lobo Carneiro, comunista, que esliveram de acordo em que se tratava de uma abdicação do Congresso e de um disparate, visto que nem mesmo há prazo para um juro especial. A ideia de ambos é que se deveria aprovar um emprestimo, deixando para o Congresso a aprovação das parcelas em cada oportunidade.

Durante a sessão, foram aprovados os seguintes projetos: sobre contagem de tempo de serviço público; sobre as férias no tribunal de Justiça do Distrito Federal e finalmente o projeto que autoriza o poder executivo dar garantias ao Tesouro Nacional para operações de credito até o limite de 500 milhões de dolares, destinados ao reaparelhamento dos portos e ferrovias e aumento de capacidade de armazenamento dos frigorificos e matadouros; elevação do potencial de energia eletrica e desenvolvimento das industrias básicas.

Espera-se a suspensão da greve dos Aeroviarios

Em face das medidas tomadas pelas autoridades governamentais — Os aviões necessitarão de séria revisão — Os aparelhos da "Panamerican Airways" voltaram a Port Of Spain — Retidos os passageiros que se destinavam ao Rio

RIO, 12 (M) — Mesmo que a greve dos aeroviarios e aeronautas venha terminar, hoje, com as medidas governamentais anunciadas, o serviço aéreo não se normalizará senão daqui a alguns dias, porque existe um acumulo de serviço. Os aviões necessitarão de séria revisão mecanica. Tambem o pessoal se encontra em escotamento fisico, em consequencia da greve ininterrupta que os grevistas vem mantendo nos ultimos dias.

Ponto para os grevistas

BELEM, 12 (M) — Os grevistas aeronautas e aeroviarios se estabeleceram na frente da agencia da "Panair", colocando no meio da rua o livro de ponto para ser assinado diariamente pelos grevistas. Os aviões da "Panamerican Airways" que se encontravam aqui, voltaram para Port Of Spain, com passageiros e sem carga. Deixaram cinco mil quilos de carga que se destinava ao Rio. Os passageiros retidos aqui, estão hospedados nos hoteis. Foram retidos passageiros da Panamerican, 43 da Cruzeiro do Sul e 42 da Aerovias.

Falta pneumaticos

BELEM, 12 (M) — Nesta capital já está começando a sentir-se a falta de pneumaticos, principalmente para onibus e caminhões, estando os comerciantes aguardando o embarque de grandes quantidades desse produto no porto santista.

Novos preços para a borracha estão sendo adotados aqui, embora ainda falte a palavra final da Comissão Executiva da Borracha.

BRUTALIZOU A MENOR

RIO, 12 (M) — O sr. João Costa e sua mante Maria Paula criam uma menina de 14 anos, desiludiram um passeio para verem um terreno que pretendiam comprar, levando a menina.

Ali, João Couto munido de um revolver, conduziu a menina, até um matagal amaseando-a com o proposito de satisfazer seus desejos sexuais. Na ocasião chegou a amante com uma faca punhal e obrigou a menina obedecer a João João derrubou-a, brutalizando-a.

Praticado o crime sádico, o casal abandonou-a no matagal, sendo mais tarde encontrada esmaecida e de vestes rasgadas, sendo conduzida à policia onde foi a ocurrencia.

POLITICA NACIONAL

Recusada a sugestão de sr. Dinarte Dorneles — Não será modificada a orientação do PR — A questão da reforma ministerial

RIO, 12 (M) — Noticia-se que o sr. Freta Moreira, secretario geral do PTB, comunicou ao sr. Dinarte Dorneles que tanto o sr. Dantas Jobim como os demais dirigentes trabalhistas, recusaram a sua sugestão no sentido de renunciarem os cargos que ocupam na Comissão Executiva Nacional, afim de possibilitar a renovação da mesma.

Reforma

RIO, 12 (M) — Algumas fontes politicas consideradas autorizadas, insistem em que, apesar de tudo, está a reforma ministerial.

O fato de ter o assunto caído em ponto morto revelaram apenas dificuldades surgidas para a recomposição do gabinete.

Demasiarias

RIO, 12 (M) — Falando à reportagem o sr. Amando Fontes do PSD declarou que nenhuma modificação se verificará na orientação do partido

(Conclue na 6. pag)

Medidas para a normalização do Tráfego Aéreo

Tentativa de conciliação promovida pelo Ministro do Trabalho — Os lucros auferidos pelas empresas, permitem o aumento para os aeroviários e aeronautas

RIO, 12 ("A União") — Apesar de o presidente do Tribunal do Trabalho haver informado à reportagem que a audiencia de conciliação entre os representantes sindicais das empresas aeroviarias dos empregados das mesmas empresas deveria realizar-se no recinto das sessões daquela corte da justiça, ao lado a presidencia do ministro Delfim Moreira, teve lugar uma reunião secreta daqueles representantes sindicais e autoridades. Não foi permitido o acesso dos jornalistas. Só no final da reunião apareceram na portas da reunião, novamente, os representantes de varios diretores de empresas de aviação comercial, membros de sindicatos de empresas aeroviarias e o advogado da referida entidade, bem como varios empregados, que ali foram como responsaveis pelas companhias.

O ministro Delfim Moreira declarou que tinha deliberado ouvir, primeiramente, os diretores do sindicato patronal e das empresas e, possivelmente, amanhã, iria proceder da mesma forma em relação aos representantes dos Sindicatos dos Aeronautas e Aeroviarios para depois, numa terceira audiencia reunir os dois grupos — empregados e empregadores — para uma tentativa de conciliação.

Pela manhã, esteve reunido no Ministerio da Aeronautica, a comissão dos aeroviarios e aeronautas que ali compareceu, a convite do ministro. Nesta Missão, a fim de que fosse debatida a questão da greve da classe, que profundas alterações trouxe à vida do país. Tiveramos conhecimentos da comissão ampla exposição sobre o aumento de tarifas decretado pelas empresas aeroviarias, demonstrando que os lucros auferidos pelas companhias permitem o aumento, sem que essas atinja a situação de prosperidade das empresas.

Após os debates, o coronel Dario Arambula teve ser sua secretaria que a greve estava atrasando profundamente a vida do país e que o interesse público já estava em jogo. Explicou que o governo tem a obrigação precipua de preservar os interesses da coletividade e que, neste sentido, o presidente da República havia encarregado o ministro da Aeronautica de intervir, como mediador entre patrões e empregados, já tendo marcado o encontro com os primeiros para às quinze horas. O empenho do ministro era achar uma solução conciliatoria, por meio da qual se normalizasse o tráfego aereo. Tudo seria feito para evitar as medidas extremas previstas na lei. No caso de insucesso, essas medidas seriam postas em pratica. Assim, ficou estabelecido que hoje, à meia noite, os aviões voltarão a trabalhar. As medidas serão tomadas de acordo com as circunstancias e, se preciso isso, todo o pessoal seria requisitado pelo govêrno.

EDIÇÃO DE HOJE
12 PÁGINAS

CRUZEIRO

LEIA NESTA EDIÇÃO

— 2ª PAGINA — Fomento e produção agricola — Departamento de Serviço Social — "Sombreamento das lavouras cafeeiras" — O Dia do Matemático — Faculdade de Ciência Econômicas da Paraíba — Comissão Estadual de Preços — Natal dos beneficiados da LBA na Paraíba — 4ª PAGINA — Personalidades e Fatos — Tópicos — Genolino Amado — Costa Rêgo e George Dexter — 5ª PAGINA — Em João Pessoa, o chefe da Divisão de Construções e Conservação do DNER — Na Assembléia Legislativa — O Dia do Reservista — 7ª PAGINA — Esportes.

REGISTO

Fazem anos hoje:

— A sra. Lunia do Nascimento Barbosa, esposa do sr. Francisco Barbosa, residentes nesta cidade.

— A srta. Maria da Penha Silva, filha do sr. Felisbino Joaquim da Silva, e de sua esposa, sra. Damiana Honorata da Conceição.

— A menina Janete, filha do sr. José Estolano de Souza, e de sua esposa, sra. Nalair Carvalho de Souza.

— A menina Gilma, filha do sr. Cirilo José da Silva e de sua esposa, sra. Iracema Maria da Silva.

— O menino Adilson, filho do sr. Rodolfo da Costa Nunes, funcionário público estadual aposentado.

— O menino Daniel, filho do sr. Pedro Bernardo de Oliveira, do comércio desta praça.

— A srta. Luzia Dulce da Silva, filha do sr. Balduino da Silva Brandão, funcionário federal em Bananeiras.

— A srta. Maria Veriana Bezerra Cavalcanti, funcionária da Assembléia Legislativa do Estado.

— A sra. Luzia do Nascimento Duarte, esposa do sr. Francisco Barbosa Duarte, do comércio desta praça.

— A sra. Lucia Oliveira Nunes, esposa do sr. Julio de Castro Nunes, do nosso comércio.

— A sra. Nicolina Marsicano Chagas, esposa do sr. Abiu Chagas, funcionário federal.

— A sra. Luiza Pinheiro de Carvalho, esposa do sr. Joaquim Pinheiro, funcionário aposentado.

— O sr. José Alexandrino Vasconcelos, residente nesta capital.

Falecimentos:

Faleceu, ontem, em Recife, o sr. Socrates Gonçalves de Medeiros, juiz naquela cidade. O extinto que era casado com a sra. Ercilia Pinho de Medeiros, deixa do seu consorcio os seguintes filhos: Dr. Sr. Marcilio Pinho de Medeiros, funcionário do IAPI; sra. Hilda Pinho de Medeiros, viúva do dr. José Gonçalves de Medeiros e srta. Maria de Lourdes P. de Medeiros.

Era o extinto primo do dr. João Gonçalves de Medeiros, médico nesta cidade, deixando filhos os seguintes irmãos: Felix Gonçalves de Medeiros, do comercio desta praça; Epaindro Gonçalves de Medeiros, funcionário da Alfandega no Rio; dr. Graciano de Medeiros, Diretor da Divisão de Pessoal do DSP, neste Estado; dr. Olinto G. de Medeiros, funcionário federal aposentado; dr. Antonio G. de Medeiros, advogado no Rio; major Pedro G. de Medeiros, oficial do exercito, residente no Rio; Eustaquio de Medeiros, comerciante no Rio; Eliezio Gonçalves de Medeiros, comerciante nesta cidade; sr. Claudio de Medeiros, comerciante nesta cidade e sras. Aurelia de Medeiros Chaves, viúva do sr. Cicedon Chaves, residente em Recife; Noemia de Medeiros Gonçalves, esposa do sr. Raul de Barros, do comercio desta praça; Dulce Medeiros Pessoa, esposa do sr. Antonio Pessoa de Figueiredo funcionário federal nesta cidade; Jacinta de Medeiros Morais, esposa do sr. Severino Morais, funcionário do Banco do Brasil, no Rio; Eunice Medeiros Matos, esposa do dr. Otacilio Matos Rolim, médico em Cajazeiras; e as srtas. Maria Amélia Gonçalves de Medeiros, professora aposentada e Alberlina Gonçalves de Medeiros, funcionária federal aposentada.

O sepultamento do dr. Socrates Medeiros verificou-se no cemitério de Recife, saindo o feretro da residencia da familia, situada na rua Martins Ribeiro, 279, ás 16 horas.

Faleceu, ante-ontem, nesta cidade, a sra. Clara Guimarães Barreto, viúva do sr. Eutiquiano Barreto.

A extinta era mãe do sr. Nabal Barreto, já falecido, e deixa os seguintes sobrinhos: Maria Severina Guimarães Barreto, professora estadual, nesta capital; sr. João Guimarães Barreto, Fiscal do Consumo no Distrito Federal; sr. Abelardo Guimarães Barreto, auxiliar de Guarda-Mor neste Estado, e c. Dr. Francisco Guimarães Barreto Nobrega, Diretor da Divisão da Receita do Departamento da Fazenda do Estado; deixando ainda uma nora, sra. Juracl de Albuquerque Barreto, funcionária do IPASE, em Cajiteiba, e 4 netos, os menores: Hugo, Fernanda, Genard e Vera Maria.

O seu sepultamento teve lugar no Cemitério do Senhor da Boa Sentença, saindo o feretro da residencia onde se verificou o óbito.

Faleceu no dia 7 do corrente, na cidade de Inajá, vítima de um colapso cardíaco, o sr. Vicente de Paula Ramos, tesoureiro da Prefeitura daquela cidade.

O extinto que era casado, deixa viúva a sra. Maria José Ramos, e 12 filhos.

O seu enterramento ocorreu no mesmo dia, no cemitério de Itabaiana, com o comparecimento de parentes e amigos da familia enlutada.

Viajantes:

JORNALISTA JOAQUIM FERREIRA — Procedente do Recife, onde fôra prestar exames na Faculdade de Direito, regressou a esta Capital o nosso companheiro jornalista Joaquim Ferreira Filho, redator desta folha, que logrou promoção para o terceiro ano do curso de bacharelado, daquela Escola superior.

ACADEMICO HELIO ZENAIDE — Regressou, ontem, do Recife, o acadêmico Helio Nobrega Zenaide, aluno da Faculdade de Direito, na capital pernambucana. O jovem conterrâneo vem de ser aprovado nos exames para o terceiro ano de direito da Universidade do Recife.

INDUSTRIAL JOAO MINERVINO DE ARAUJO — Seguirá amanhã, para o Rio de Janeiro, a trato de interesses do comercio importador desta praça, o industrial João Minervino de Araújo, presidente do Comercio e Industria S|A., e vice-presidente da Associação Comercial da Paraíba.

Natal das crianças pobres em Ponta de Mato e Formosa

A exemplo do que ocorreu em anos anteriores, vem de organizar-se a Comissão Promotora do NATAL DAS CRIANÇAS POBRES, nas praias de Ponta de Mato e Formosa, ficando constituida dos srs. Oswaldo Luna e esposa, prof. Manoel Nery e esposa, Carlos Gil Simões e esposa, José Silveira e esposa, Antonio Gemiliano e esposa, senhoritas Neuzete Luna, Giselda Silveira, Darcy Luna, Lenira, Edita e Edmir Brito.

A Comissão espera que o seu empreendimento continue a merecer o apoio da sociedade pessoense e antecipado seu agradecimento aos que contribuirem para o NATAL DAS CRIANÇAS POBRES daquelas praias.

CONSELHO PENITENCIÁRIO

Sessão ordinaria

Reune-se, hoje, no local do costume, ás 15 horas, em sessão ordinária, o Conselho Penitenciário do Estado da Paraíba, para julgamento de processos de livramento condicional e de Graça ou indulto.

O Sr. Presidente encarece o comparecimento de todos os conselheiros. — PAULA MENDES DA SILVA — Na ausencia do Secretário.

"A UNIÃO"

Patrimônio do Estado

Fundado em 1892

Diretor:
JUAREZ BATISTA

Redator-Chefe:
WILSON MADRUGA

Secretário:
MILTON CHAVES

Gerente:
PEDEMAR GOMES

Telefones:
Redação 1145
Gerencia 1211

Redação, Administração e Oficinas — Edifício da Imprensa Oficial — Rua Duque de Caxias — J. Pessoa

Cobradores autorizados:
Capital — JANUÁRIO BARRETO — Interior — PEDRO HENRIQUES

O CASAL

Hermando Araújo Ramos
e
Dalva de Freitas Ramos,

participa aos parentes e pessoas amigas o nascimento do seu querido filhinho HERMANDO, ocorrido no dia 10 do corrente mês, nesta Capital, á Rua da Republica, 750.

João Pessoa, 10 de Dezembro de 1951.

VIDA ESCOLAR

COLEGIO ESTADUAL DA PARAIBA

PROVAS FINAIS

Dia 14 de Dezembro de 1951
7 horas — Matemática — 2ª série — 11ª turma; 8 horas — 3. Geral 1ª série 4ª turma — Desenho 1ª série 9ª turma — H. Geral — 1ª série 10ª turma — C. Orcêonico — 1ª série 16ª turma — T. Manuais — 2ª série 16ª turma — Francês — 2ª série 17ª turma — Ciências 2ª série 22ª turma — Português — 3ª série 24ª turma — Português — 4ª série 22ª turma — 14 horas — H. Geral — 1ª série 6ª turma — C. Orfeônico — 1ª série 6ª turma — Português — 2ª série 12ª turma — Desenho 2ª série 13ª turma — T. Manuais — 2ª série 14ª turma — Latim — 3ª série 18ª turma — G. Brasil — 4ª série 27ª turma — Física — 1ª série 30ª turma — Francês — Cient. 2ª série 35ª turma; 18,30 horas — Português — Cient. 1ª série 33ª turma — Matemática — Cient. 3ª série 38ª turma; 19 horas — G. Brasil — 4ª série 28ª turma — Espanhol — Cient. 1ª série 12ª turma — Química — Cient. 1ª série 34ª turma — Física — 1ª série 37ª turma — Francês — 2ª série 38ª turma — H. Geral — Class. 2ª série 44ª turma — Latim — Class. 3ª série 46ª turma.

Dia 15 de Dezembro de 1951
7 horas — Matemática — 2ª série — 12ª turma; 8 horas — T. Manuais — 1ª série 4ª turma — G. Geral 2ª série 11ª turma — Desenho — 2ª série 14ª turma — Português — 3ª série — 1ª turma — Português — 4ª série 28ª turma — Inglês — Cient. 1ª série 30ª turma — H. Geral — Cient. 2ª série 35ª turma — Latim — Class. 1ª série 41ª turma.

RESULTADO FINAL DOS EXAMES REALIZADOS NO GINASIO "SAGRADO CORAÇÃO DE JESUS" DE BANANEIRAS

1ª Série:

Alieta Andrade Silva — 6,1 — Amanda de Andrade Lucena — 6,3 — Antonia Lopes da Silva — 7,1 — Darcila de Figueiredo Melo — 7,9 — Ester Goes dos Santos — 7,4 — Ivanildo Rafael dos Santos — 7,7 — Iveline Lucena da Costa — 8 — Ivone de Oliveira Castro — 6,5 — Ivonete Lucena da Costa — 5,8 — Maria Vilar da Silva Campos — 7,8 — Maria do Socorro Meira — 6,5 — Maria do Livramento Miranda — 6,2 — Maria de Lourdes Lucena — 5,7 — Maria de Lourdes Ramalho — 6,2 — Maria Telma Guedes da Cunha — 6,9 — Marilides de Azevedo Lima — 7,3 — Marina Alves de Andrade — 6,4 — Miriam de Lucena Peltrão — 7,7 — Sonia Alves Magalhães — 7,3 — Prefudicadas — 4 — Reprovadas — 2.

2ª Série:

Carmen Delores de Melo Barbosa — 6,2 — Creusa Crisantina Paiva — 9,1 — Iolanda Maria — 5,8 — Maria do Carmo Carneiro — 8,6 — Maria de Fátima Coutinho Medeiros — 8,7 — Maria Kilma Costa — 7,2 — Maria de Lourdes Marques — 7,4 — Miriam da Conceição Araújo — 6,3 — Maria do Rosário Rodrigues — 9,2 — Maria Vitória Rodrigues — 7,7 — Terezinha Carneiro da Fonêca — 5,8 — Vera Lúcia Leite Rocha — 5,6 — Zélia de Lucena Beltrão — 6,8 — Zizelda Aires de Souza — 5,7 — Prejudicada — 1 Reprovadas — 2.

3ª Série:

Alieta Nogueira Pinto — 5,6 — Elza Máximo da Silva — 6,2 — Maria Adelaide Vilar Campos — 8,5 — Maria de Lourdes Costa — 5,6 — Marluce Carneiro da Fonêca — 5,8 — Terezinha Rodrigues — 8,6 — Prejudicadas — 2.

4ª Série:

Aline G. Guedes Pereira — 9 — Dinorá Fausto — 8,4 — Eustáliá Silva — 7,9 — Francisca Aletsanda A. de Souza — 6,7 — Maria do Céu Alves dos Santos — 6,3 — Maria Elizabete Matias — 8,8 — Maria Elisete Araújo — 8,2 — Marilanda Oliveira — 9,5 — Marlene Carneiro da Fonêca — 7 — Rosilda da Fonêca Santos — 6,5 — Tarsila de Lucena Peltrão — 8,9.

CURSO DE ADMISSÃO

Maria de Lourdes Pereira — 7,6 — Sônia Maria Paiva Rocha — 7,9 — Maria Gerlan Guedes Cavalcanti — 7,3 — Iasta dos Anjos Silva — 7 — Josefa Ferreira de Souza — 9 — Maria de Lourdes Barbosa — 6,1 — Maria Gomeda Costa — 5,8 — Vanda Soares Negromonte — 5,5.

CURSO PRIMARIO

1º Ano:

Marinélia Meira, Maria do Socorro Alves e Elnilza Gesta Rocha — Plenamente. — Reprovada — uma.

2º Ano:

Edna Rocha Bezerra do Vale, Terezinha Rocha Bezerra do Vale e Maria Salete Rocha — Plenamente. Graciléa Alves Rocha — Simplesmente. — Reprovadas — Duas.

3º Ano:

Gizelda Arruda Escorel, Marselle Lucena da Costa, Norma Raiva Rocha, Ana Maria Vilar Campos, Maria Prassinetti Sande e Elizabeth de Castro Lucena — Plenamente. Maria Otilia das Neves Santos e Maria das Neves Martins de Souza — Simplesmente.

4º Ano:

Maria do Livramento Montenegro, Marinete Azevedo Lima, Josefina Elelvira de Souza, Maria de Lourdes Ferreira de Melo, Maria das Neves Santos e Teresinha Lins Campos — Plenamente. Maria da Penha Alves dos Santos e Maria do Socorro Madruga — Simplesmente. — Reprovada — Uma.

CURSO COMPLEMENTAR

Sônia Maria Palva Rocha, Maria da Penha Bezerra, Lúcia Lucena da Costa, Maria Esmeralda de Carvalho, Maria de Lourdes Perinaud, Nivan do Vale Viana e Josefa Ferreira de Souza — Plenamente. — Graciléa Alves Rocha, Maria de Jesus Medeiros Guedes e Maria de Lourdes Santos. — Simplesmente. — Reprovadas — Duas.

LIVRE-SE DA TOSSE E DEFENDA OS SEUS BRÔNQUIOS COM BENZOMEL

Procure trabalhar em posição cômoda para evitar mal-estar, fadiga e desperdício de energia. — SNES.

FARMACIA DE PLANTÃO

Está de plantão hoje a Farmácia CENTRAL, á rua Duque de Caxias.

NOTICIAS DA PARAIBA

— Realizou-se, ante-ontem, no auditório do Ministério da Educação, uma sessão comemorativa do terceiro aniversário da declaração universal dos direitos do homem.

X X

— Assumiu as funções de Capitão dos Portos e de Delegado do Trabalho Marítimo, neste Estado, segunda-feira última, o Capitão-Tenente Boris Markenson, cargo para que foi designado por atos dos Ministros da Marinha e do Trabalho.

X X

— O dia 16 do corrente mês dedicado ao Reservista, data que será celebrada condignamente nesta capital, já estando organizado o programa das solenidades.

X X

— Estrelará, em breve, nesta capital, o Circo Nerino, procedente do sul do país, onde reatou longa temporada.

— Realizou-se, ontem, no Grupo Escolar Tomaz Mindelo, a primeira prova parcial do Curso de Emergência para a Formação de Professores de Canto Orfeônico.

X X

— Distribuiram-se, êste ano, no Centro de Saúde de João Pessoa, 53 mil refeições a gestantes e pre-escolares. Em 1950, o total de merendas somou 20 mil, aproximadamente.

X X

— Realizar-se-á, no próximo dia 22, na Faculdade de Direito do Recife a cerimônia de colação de grau da turma de bacharels de 1951, de que fazem parte vários paraibanos.

X X

— Estão sendo distribuidas, pelo Departamento de Produção 150 toneladas de sementes de algodão moco na zona do Cariri e Sertão.

RADIO TABAJARA DA PARAIBA

7,00 — Abertura; 7,02 — Programação do dia; 7,05 — Melodia e Ritmo; 9,05 — Recado Sonoro; 9,30 — Escada Partida (novela); 10,00 — O Guia da Beleza (studio); 10,05 — Alegria e Ritmo; 10,30 — Ritmos de Cuba; 11,00 — Miscelanea musical; 11,15 — Convite à música; 11,30 — Carnet sonoro (studio); 11,40 — O Baião na Paraíba; 11,50 — A Valse de Ia; 12,00 — Hora certa; 12,01 — Informativo "Rian"; 12,20 — Presente musical; 12,25 — Mensageiro do Ar Carvalho Dutra; 13,30 — Cancioneiro da Tarde (studio); 12,45 — Recenha cultural I.-4; 13,00 — Os filmes do dia; 13,05 — Informações úteis; 13,10 — Momentos musicais RENNER; 13,25 — Sociedade variada; 13,45 — Vaidades "Universal"; 14,00 — Intervalo; 16,00 — Reabertura; 16,05 — Vem cá, Brotinho (auditório); 17,00 — Sítio Alegre; 17,45 — Folias de 52; 18,00 — Prece da Ave-Maria; 18,05 — A letra do dia (studio); 18,15 — Revista musical Fonseca; .. 18,30 — Mensageiro do Ar Carvalho Dutra; 18,35 — Canção Pastoral; 18,45 — Resenha esportiva I-4; 19,00 — Hora certa; 19,02 — Jornal falado Tabajara; 19,15 — Boletim municipal (Prefeitura de João Pessoa); 19,30 — A Voz do Brasil (Retransmissão da Agencia Nacional); 20,00 — Feira de Sensações (auditorio); .. 21,00 — Noticiario da Radio Tabajara; 21,05 — Boa música ... — A Dança das Horas (studio); 22,00 — Mensageiro do Ar Carvalho Dutra; 22,05 — Nos Bastidores do Mundo; .. 22,15 — O seu Cantor (Tito Lampa); 22,30 — A Meia Hora; 22,55 — Boa noite, ouvinte; 23,00 — Encerramento.

RADIO ARAPUAN LTDA.

8,00 — Abertura; 8,01 — Jornal da Manhã; 8,15 — A's margens do Sena; 9,00 — De tudo um pouco; 9,30 — A Música que você pediu; 10,30 — Divertimentos do povo; 10,35 — Reis um baião para você; .. 11,00 — Arapuan informa; .. 11,05 — Turbilhão de Ritmos; 11,25 — A Jóia musical; 11,30 — Parada de Sucessos; 12,00 — Hora certa; 12,01 — Diário de Metropole; 12,05 — Uma página selecionada; 12,15 — Album Social Caxias; 12,20 — Jornal da Tarde; 12,45 — Músicas Latino-Americanas; 13,00 — Notícias Norte-Americano; 13,15 — O Tocador de Sanfonas; 13,30 — Variedades musicais; 14,00 — Intervalo; 17,00 — Reabertura; 17,01 — Chá das Cinco; 18,00 — Anselus; 18,01 — Um baião por dia; 18,05 — Melodia e Ritmo; 18,45 — O Carnaval vem aí; 19,00 — Hora certa; 19,01 — Jornal Sanhauá; 19,15 — No mundo dos Esportes; 19,30 — A Voz do Brasil; 20,00 — Audição com as Vocalistas da Lua; 20,30 — Programa de Carnaval de 1952; 21,30 — Miscelanea Sonora; .. 22,00 — Jornal X-2; 22,15 — Gravações variadas; 22,30 — Encerramento.

Prêso um dos assassinos de "Pará Rico"

RIO, 12 (M) — O crime ocorrido a 8 de agosto do ano passado, no qual perdeu a vida o motorista "Pará Rico", que foi roubado, em de ser descoberto pela polícia.

Na madrugada de hoje a polícia prendeu Antonio Conrado Pucia, de 19 anos de idade, um dos participantes do introjudo. Antonio confessou ser participante do crime, dizendo que na noite do crime tomara cerveja com Jair de tal e Rubens Carneiro, quando planejaram o assalto.

Ficou combinado que ele e Jair esperam o carro, enquanto Rubens marcou um encontro na esquina da rua Senador Furtado com a General Canabarro. Pouco depois Rubens e Jair seguiram para local onde cometeram o crime.

Informou Jair que estrangulou o velho, enquanto ele deu-lhe um soco na boca e o outro amarrava-lhe as pernas. A seguir Rubens tomou o carro que deixou em um terreno baldio. Dali tomaram o trem da estação de Santos, retornando de trás a São Cristovão, quando se separaram. Puga contou o fato a um amigo, que denunciou o fato a polícia. Os ou-

BARRAGEM DE MARÉS

Empregam-se
Caminhões, ferreiro, e topografo

Faça de sua cozinha sua farmácia, utilizando os principios que os alimentos contêm. — SNES.

MINISTERIO DA FAZENDA

DELEGACIA DO SERVIÇO DO PATRIMÔNIO DA UNIÃO NA PARAIBA

AVISO

Estando na posse direta do Serviço do Patrimonio da União a Ilha Tiriri, situada á margem do Rio Paraíba, nêste Estado e tendo chegado ao conhecimento desta Delegacia do Serviço do Patrimonio da União, que, vem sendo explorado individualmente, os mangues e madeiras existentes na referida ILHA, por pessoas extranhas. Levo ao conhecimento de ordem do Sr. Chefe, a quem interessar possa, que ficam avisados para sustar imediatamente tais devastações sob pena de serem aplicadas as sanções de lei. Deleba, João Pessoa, 4 de Dezembro de 1951.

Para tratar a prisão de ventre, não siga conselhos de qualquer pessoa: procure um médico. — SNES.

FOLHAS DE FLANDRES

a preços excepcionais, vendem
ARAUJO & CIA.
Praça Alvaro Machado, 63 — João Pessoa

Aniversaría a sra. Darcy Vargas

Decorreu, ontem, o aniversario da exma. sra. Darcy Vargas, digna esposa do Presidente Getulio Vargas. D. Darcy, que é Presidente da Comissão Central da Legião Brasileira de Assistência, de que foi fundadora e primeira Presidente, se tem recomendado por uma intensa e benemerita atividade de assistencia social, em benefício dos necessitados de todo o Brasil.

A ilustre dama recebeu inumeras provas de apréço dos meios sociais da Capital do País.

Fomento á Produção Agricola

O Vice-Governador do Estado em visita á Fazenda de Espirito Santo, em companhia do dr. Pedro Cordeiro e outras autoridades — As sementeiras de café, observadas naquele estabelecimento

Segundo tivemos ocasião de noticiar, o Vice-Governador João Fernandes de Lima esteve, á semana passada, em visita á Estação de Fruticultura de Espirito Santo, acompanhado do dr. Pedro Cordeiro, Chefe da Secção do Fomento Agricola, dr. José Fernandes de Lima, Secretario da Agricultura, escritor Lopes de Andrade, Secretario do Govêrno, dr. Abelardo Jurema, suplente de Senador, sr. Alzir Leal, Gerente da Agencia do Banco do Brasil, Tte. Cel. Manoel Ramalho, Assistente Militar do Govêrno e jornalistas.

O Chefe do Executivo, em exercicio, teve então o ensejo de observar o que ali se vem realizando, em pról do fomento da produção, com a finalidade de abastecimento de frutas, verduras e legumes do mercado desta Capital. Os resultados satisfatorios já conseguidos atestam o bom andamento das providências do Govêrno do Estado, em cooperação com a Secção de Fomento Federal, dirigidas ao aumento da produção daquelas utilidades.

A Fazenda de Espirito Santo está produzindo uma media diaria de 5.000 quilos de tomate, 500 quilos de repolho, 300 quilos de feijão verde, 150.000 unidades de quiabo, 2.000 pimentões e 200 pés de alface.

Durante a visita realizada, o Vice-Governador e comitiva examinaram as sementeiras de café, que se encontram naquela Estação, para servir ao esforço de recuperação da lavoura cafeeira, na experiencia que está sendo tentada pelo Govêrno do Estado, em colaboração com o Ministerio da Agricultura.

A fotografia acima é um aspecto da visita do Vice-Governador do Estado e auxiliares da administração federal e estadual, á Estação de Fruticultura de Espirito Santo, vendo-se ao lado do Chefe do Executivo, em exercicio, os drs. Pedro Cordeiro, Chefe da Secção do Fomento Federal, José Fernandes de Lima, Secretario da Agricultura, Lopes de Andrade, Secretario do Govêrno, Abelardo Jurema, suplente de Senador, sr. Alzir Leal, Gerente do Banco do Brasil, neste Estado e Tte. Cel. Manoel Ramalho, Assistente Militar do Govêrno do Estado, no momento em que examinava uma maquina moderna, do tipo usado em São Paulo, na cultura do café.

DEPARTAMENTO DE SERVIÇO SOCIAL

As atividades desse novo organismo, no mês de Novembro — As palestras do dr. Oscar de Oliveira Castro ao microfone da Rádio Tabajára da Paraíba

O Departamento do Serviço Social, criado recentemente por um ato do Executivo paraibano, vem cumprindo com os objetivos especificos traçados anteriormente, que são ao mesmo tempo centralizar as atividades assistenciais ora empreendidos no Estado e elastecer o âmbito da ação sócial que existia na Paraíba, proporcionando um amparo mais direto aos necessitados, quer da capital, quer do interior.

A frente desse novo organismo estatal se encontra o dr. Oscar de Oliveira Castro, que com o seu dinamismo, vem imprimindo uma norma segura aos trabalhos realizados até agora.

Os serviços do Departamento de Serviço Social vêm aumentando a cada dia que passa o número de seus assistidos, tanto no setor Médico e Higiênico, como no setor da Alimentação e fornecimento de refeições, em seu abrigo, situado na antiga Casa do Pobre, desta capital.

Assim, a Secção Médica e Higiênica do Departamento do Serviço Social atendeu a diversos solicitantes, sendo a sua estatistica, no mês de Novembro, a seguinte:

Consultas	354
Injeções Intramúsculares	3692
Idem endovenosas	1070
Curativos	229

Igualmente, aquele Departamento forneceu um número apreciavel de refeições, nos primeiros dez dias de funcionamento, sendo atendidas pelos seus funcionários 1.016 pessoas, ainda em Novembro.

PALESTRAS INSTRUTIVAS AO MICROFONE DA RADIO TABAJARA

Vem obtendo grande aceitação, por parte do público, as palestras que o dr. Oscar de Oliveira Castro, diretor do Departamento de Serviço Social, tem pronunciado ao microfone da Rádio Tabajara da Paraíba, às 18,15 de todos os domingos.

Essas palestras procuram dar ao público noções de Serviço Social bem como esclarecem as finalidades precipuas do Departamento criado pelo Governador José Americo, destacando a diferença fundamental entre a Assistencia Social e Serviço Social.

FACULDADE DE CIENCIAS ECONOMI

CAS DA PARAIBA

Colação de gráu da primeira turma concluinte — Homenageado de honra o governador José Americo

Realizar-se-á, no dia 15 do corrente, a solenidade de formatura da primeira turma concluinte da Faculdade de Ciências Econômicas da Paraíba.

O ato se revestirá do maior brilhantismo, dada a expressão singular da colação de gráu dos economistas conterrâneos, pois integram a turma que inaugurou os cursos daquele estabelecimento de ensino superior, na Paraíba.

A Faculdade de Ciências Econômicas reflete, sem dúvida a renovação que se verifica, neste Estado, nos setores culturais e intelectuais, e, ao mesmo tempo, representa o resultado do esfôrço e da abnegação de seu atual diretor, dr. Clovis Lima.

Será paraninfo o Prof. Arnóbio Graça, Catedrático da Cadeira de Economia Politica da Faculdade de Direito da Universidade do Recife, inteligencia voltada para o estudo e a pesquisa dos problemas ligados à disciplina que leciona com raro brilhantismo, naquela velha e tradicional academia.

Os economistas que se vão laurear no proximo dia 15 do corrente, prestam expressiva homenagem ao Governador José Americo. E' S. Excia., o homenageado de Honra por parte dos concluintes da Faculdade de Ciências Econômicas da Paraíba, num preito de reconhecimento pelo que o Chefe do Executivo paraibano vem realizando, atualmente, em be-

(Conclue na 6ª pag.)

NOTICIARIO DO GOVÊRNO DO ESTADO

O Vice Governador João Fernandes de Lima, recebeu para despacho os drs. João Jurema, Secretario das Finanças, resp. pela Secretaria do Interior e Segurança Publica; Luiz Rodrigues, Secretario da Ed. e Saúde; e o sr. José Florentino, Diretor do Dep. de Serviço Público.

Feitiveram em Palacio, com o Vice Governador, os seguintes auxiliares do governo: drs. Velter Arco-Verde, Chefe de Policia Int. do Estado; Mario Romero, Diretor do Dep. de Educação; Targino Pereira Administrador do Porto de Cabedelo; Luiz Perequito, Diretor do Dep. de Estatistica do Estado; escritor Juarez Batista, Diretor do Dep. de Publicidade; Cel. Ivo Borges e Ten. Cel. José Mauricio da Costa, Cmt. e Sub-Cmt. da Policia Militar do Estado; dr. Manuel Pereira Diniz, Diretor do Dep. de Abastecimento do Estado; dr. Lucio Costa, Diretor do Dep. de Saúde; dr. Oscar de Castro, Diretor da A.A.

Estiveram ainda em Palacio, visitando o Chefe do Governo, o suplente de Senador, Abelardo Jurema, Deputados Raimundo Onofre, Fernando Milanez, Djacir Arruda e Jacinto Dantas; sr. Gentil Cunha Franca, dr. Manoel Morais, sr. Severino Lucena, drs. Pericles Gouveia, Joaquim Montenegro, Hermano Miranda e Heretiano Zenaide Filho, srs. José Moreno Gondim, João Gomes Carneiro, Clovis de Souto Nóbrega, Inacio Feitosa, Prefeito de Monteiro, João Bezerra Cordeiro, Aristides Farias, Benjamin Alves Maia, Durval Calaiganti, Miguel Paiva, Telesforo Onofre, Prefeito de Alagoa Grande, Judivan Bento, Arsenio Araruna, José Duré; srs. Clotilde Silva, Alice de Carvalho, Albertina Estrela, Luisa da Costa Neiva, Aladio Viana de Oliveira Neves, Irmã Maria do Verbo Encarnado; srtas. Creusa Mota da Silva, Josefa Araujo, Teresinha Neves, Maria Madalena V Pla.

Esteve em Palacio, em visita de cortesia ao Chefe do Governo, Vice Governador João Fernandes de Lima, o Deputado pelo Estado do Rio Grande do Norte, Lauro de Arruda Câmara, que se demorou em cordial palestra com S. Excia.

Estiveram tambem em Palacio, com o Vice Governador João Fernandes de Lima, os membros da Comissão Estadual de Preços, composta do Prefeito Luiz de Oliveira Lima, dr. Antonio Guimarães Moreira, srs. Delfino Costa, Roque Falcone, Antonio de Pádua e Artur Sobreira.

Feira Permanente de Hortaliças

O Serviço Especial de Abastecimento, em cooperação com a Secção do Fomento Agricola Federal, promoveu a instalação de uma feira permanente, no Mercado Central, onde são vendidas, a preços minimos hortaliças como tomate, tangerina, melão, melancia gerimún, quiabo, maxixe, pimentão, repôlho, feijão vêrde, couve e outras especies.

A convite do dr. Pedro Cordeiro, Chefe da Secção de Fomento Agricola, a reportagem de "A UNIÃO" visitará hoje aquela feira, bem como o pôsto de Mandacarú, a ser inaugurado nesta data.

SEGUE PARA O INTERIOR O VICE-GOVERNADOR DO ESTADO

Hoje, pela manhã, segue para o interior do Estado, o Vice-Governador João Fernandes de Lima, acompanhado do ten. cel. Manoel Ramalho, chefe da casa militar, escritor Lopes de Andrade, secretario do Governo; dr. João Jurema, secretario das Finanças e interino do Interior e Segurança Pública; e da reportagem de A UNIÃO. O Chefe do Executivo percorrerá vários municipios, demorando-se em Campina Grande e Cabaceiras onde visitará as obras do açude do Boqueirão, em construção pelo D.N.O.C.S.

«Sombreamento das Lavouras Cafeeiras»

Exibido, na tela do Cine Rex, um filme instrutivo sobre problemas da cafeicultura

Realizou-se, ante-ontem, no Cine Rex, desta capital, a exibição do filme "Sombreamento das Lavouras cafeeiras", uma iniciativa do departamento tecnico do Ministério da Agricultura, o qual tem como objetivo a difusão dos principios básicos da constituição das culturas de café.

A projeção da aludida pelicula contou com a colaboração do dr. José Fernandes de Lima, Secretário da Agricultura do Estado, do dr. Pedro Cordeiro, diretor da Secção do Fomento Agricola, além do dr. Raimundo Martins, Chefe da Secção do Café do Ministério da Agricultura, o qual se encontrava entre nós em comissão daquela Pasta e a serviço do Governo do Estado com a finalidade de estudar as causas do decaimento de nossa cafeicultura, bem como acertar planos de combate à praga e intensificação do plantio da rubiácea.

A exibição de "Sombreamento das lavouras cafeeiras" compareceram o dr. Raimundo Martins, do Ministério da Agricultura, o dr. Pedro Cordeiro, da Secção do Fomento Agricola, o dr. Lauro Pires Xavier, Executor do Serviço Florestal do Estado, o dr. Joaquim Moreira, diretor da Escola de Agronomia do Nordeste, o dr. Manoel Tavares, Agrônomo da Secção do Fomento Agricola, o dr. Antônio Lemos Maia, do Departamento da Produção, o dr. Gabriel Barbosa de Farias, Chefe do Horto de Simões Lopes, Salomão Ferreira, agrônomo dos Humberto Lucena, Pedro e Francisco de Assis Lemos de Souza, além de outras pessoas interessadas no assunto.

COMISSÃO ESTADUAL DE PRECOS

Abastecimento de carne verde — Reunião no Palacio do Governo

Deante das anormalidades no mercado de gado, no interior, o concessionario do fornecimento de carne verde a esta capital, sr. José Duré, remeteu um memorial à Comissão Estadual de Preços e Abastecimento, requerendo aumento de preço do produto, expondo as razões que o levaram a tomar essa atitude.

Reuniu-se a Comissão presidida pelo prefeito Oliveira Lima e depois de apreciar o assunto com aquêle concessionário, não se resolveu o problema que foi, posteriormente examinado no Palacio da Redenção entre os membros da Comissão e o vice-governador João Fernandes de Lima.

Feitiveram presentes o pref. Oliveira Lima e seu secretario, sr. Antonio de Padua, os srs. Artur Sobreira, Delfino Costa, dr. Manoel Pereira, presidente do S. E. A.; escritor Lopes de Andrade, secretario do Govêrno; dr. Antonio Guimarães, industrial Roque Falconi e representantes da imprensa.

Posteriormente, o Chefe do Executivo recebeu, em seu gabinete, o sr. José Duré, que expôz os motivos que o levaram a pleitear o aumento do prêço da carne verde.

NOTA DO GABINETE DO PREFEITO

Recebemos:

"Realizou-se, ontem, na Secretaria do Interior, uma reunião da Comissão Estadual de Preços, sob a presidencia do prefeito Luiz de Oliveira Lima, que teve por fim estudar uma reclamação pertinente à majoração da carne de gado, feita pelo sr. José Duré, deliberando oficiar ao sr. Governador, a título de emergência, no sentido de sustar a saida de gado para outros Estados, afim de se atender a necessidade do consumo interno e evitar a majoração em especie.

Logo após a reunião, estiveram os membros da Comissão de Preços, em Palacio, encontrando da parte do sr. Governador a melhor acolhida e interesse, ficando estabelecido que não se verificaria nenhuma majoração no preço da carne, como o havia pleiteado o sr. José Duré, respeitando-se desta forma a cláusula contratual firmada entre o referido concessionário e a Prefeitura da Capital".

O DIA DO MARINHEIRO

Homenagem da Marinha Brasileira ao Almirante Tamandaré — O significado das comemorações de hoje, nesta capital

Serão promovidas, no dia de hoje, pelo Comando da Capitania dos Portos, as comemorações do Dia do Marinheiro, homenagem da Armada Brasileira ao grande herói nacional, o Almirante Tamandaré.

As solenidades de cunho civico-militar, por certo contarão com o apôio e o comparecimento de pessoas dos nossos meios sociais, dada a compreensão que essas iniciativas dispensa o espirito patriótico do povo brasileiro.

Trata-se de uma comemoração dos feitos daquele herói de nossa Marinha de Guerra que tão alto soube elevar o nome da Pátria Brasileira, nos combates navais que a nossa História registra como os mais significativos e honrosos para nós, porque neles tremulou a bandeira verde amarela nos mastros da vitória e porque naquelas ocasiões ficou patenteada a fibra inquebrantavel e a bravura do nosso marujo.

O Capitão Boris Markensen fará executar, em nossa capital, um programa de homenagens ao Dia do Marinheiro, constante de varias solenidades civico-militares.

Por motivo destas comemorações, a Capitania dos Portos iniciará o seu expediente às 9,00 horas, terminando às 12,00.

ESCOLA NORMAL PADRE DINIZ

Paraninfo o senador Virginio Veloso Borges — Programa das festividades

Realizou-se, no dia 2 do corrente mês, na Escola Normal Padre Diniz, na cidade de Misericordia, a solenidade de entrega de diplomas à terceira turma de professorado estabelecimento de ensino. Paraninfou a turma concluinte o senador Virginio Veloso Borges, tendo o ato contado com a presença de autoridades e pessoas de destaque da sociedade local. Foi o seguinte o programa das festividades comemorativas do dia:

6,30 horas — Missa em Ação de Graças, com comunhão geral das alunas, celebrada pelo Sr. D. Luiz Mousinho — Benção dos anéis.

8,30 horas — Missa Cantada pelo Pe. Antonio Lisbôa.

20 horas — Entrega de diplomas.

COMISSÃO DE ABASTECIMENTO DO NORDESTE

Telegrama do cel. Severino Sombra ao vice-governador João Fernandes de Lima

O cel. Severino Sombra telegrafou ao vice-governador João Fernandes de Lima, comunicando a S. Excia. em nome do sr. Benjamim Cabelo, presidente da Comissão de Abastecimento do Nordeste, que o vapor RIO BRANCO partiu do pôrto de Santos no mês de corrente mês, conduzindo o primeiro carregamento de gêneros destinados à Paraíba.

A comunicação em aprêço teve o seguinte despacho:

RIO, 10 — Prazer comunicar V. Excia. em nome presidente da Comissão de Abastecimento do Nordeste, sr. Benjamim Cabelo, que o vapor "Rio Branco" conduzindo o primeiro carregamento destinado a esse Estado, partiu de Santos hoje e deverá no dia cinco de corrente, com destino a Aracaju. Cordiais saudações — SEVERINO SOMBRA".

Natal dos beneficiados da L. B. A. na Paraíba

Continuam os preparativos para realização do Natal dos beneficiados da *Legião Brasileira de Assistencia*, neste Estado, promovido, pela senhora Darcy Vargas, graças a valiosa interferencia da sra. Alice de Almeida, presentemente no Rio de Janeiro.

Mais de cem mil cruzeiros de fazendas, brindes, roupas, cobertores, alimentos e outros presentes serão distribuidos nesta capital e nas cidades de Campina Grande, Patos, Souza, Pombal e Cajazeiras.

O vice-presidente em exercicio deputado Ivan Bichara, está encaminhando um vasto plano de distribuição, no qual serão beneficiados todos os lisiados da L.B.A. na secção deste Estado.

Os interessados, deverão procurar nas sedes, um dia da Legião, à rua Duque de Caxias, junto a Cooperativa dos Funcionários Públicos.

PERSONALIDADES E FATOS

NOVAS CULTURAS

Acham-se em fase de estudos as providências encetadas pelo Govêrno do Estado, tendo por fim a adaptação ao meio paraibano de novos produtos agrícolas, quais sejam o café e a uva. Para orientar os trabalhos nesse sentido, vieram à Paraíba os drs. Raimundo Martins e Childérico Bentivegna respectivamente da Secção do Café e do Instituto de Fermentação do Ministério da Agricultura. Em nosso Estado, os dois técnicos entraram em contacto com as autoridades federais e estaduais entre as quais o dr. Pedro Cordeiro, Chefe do Fomento Federal na Paraíba, e o dr. José Fernandes de Lima, Secretario da Agricultura.

Tanto a lavoura cafeeira quanto a vidreira exigem para o seu cultivo, em ambiente como o nosso, um cuidado especial, que envolve questões sérias de agronomia, tais como a defesa contra a praga e conveniente conservação do solo. Por essa circunstância, o que se pode registrar, por enquanto é o esfôrço da administração estadual, visando multiplicar as culturas agrícolas e, consequentemente, as fontes de renda fugindo à monocultura e buscando o desenvolvimento da economia paraibana.

Os resultados, que alcançarão iniciativas outras tantas esperanças para os beneficiários do acrescimo de nossa produção, que são em última análise todos os paraibanos. Mas é justo e necessário salientar que apesar do bom início das medidas, com esse proposito, a ação do poder público poderá esbarrar com impossibilidades de ordem tecnica irremoviveis, que a tanto levam a pensar as novas condições de clima e ecologia.

O que podemos crer, por isso, é que o Govêrno está disposto a empenhar-se por todos os meios a seu alcance na criação dessas fontes de riqueza e seu melhor aproveitamento, em benefício público.

CRUZADA CONTRA O CÂNCER

A Campanha contra o Câncer não foi executada pelos paraibanos, não foi descidida e realizada sôpre daquele arrefecimento peculiar às canseiras que surgem, contencem, galvanizam as atenções populares e, depois, desaparecem, morrendo no olvido de todos aqueles que levantaram suas vozes em seu favor e dos que a coadjuvaram sem restrições. Afirma-se, assim, dois traços característicos dos paraibanos, sempre fieis aos propósitos que abraçam, Lutadores constantes e vigorosos dos ideais, sempre a do combate ao câncer, lhes toca a sensibilidade, conquistando as almas para a cruzada, que direitiça. A semente plantada pelo estoicismo de Nunuzão Lourenço, pelo seu exemplo, fulgurou na Paraíba. Poucos recursos foram dados pelo Governador José Americo, que, cinca no Rio de Janeiro convocou a chama da Campanha Contra o Câncer, entrando em entendimentos com altas personalidades federais de que dependia o seu prosseguimento, ao mesmo tempo em que providenciava a doação, por parte do Estado, de um terreno, onde se criará o grande e moderno Hospital Nunuzão Lourenço. O Poder Legislativo, por seu turno, em nome do povo a que representa, interpretando-lhe o pensamento, quebra de dar o testemunho de sua solidariedade à Campanha, aprovando o Projeto de Lei número 210 do Projeto de Lei 22-51 que abre o crédito de dois milhões de cruzeiros, com que o Estado não só auxilia, mas também participa, mais decisivamente, da Campanha de Combate ao Câncer. Por tudo isto, o espírito de Napoleão Lourenço continúa bem vivo, em nossa terra, realizando algo de consistente e muito duradouro.

ECONOMIA POPULAR

Medidas importantes têm sido encaminhadas e postas em execução, com o objetivo de tornar mais fáceis as condições de vida do povo, tão assediado por problemas os mais diversos, quer de âmbito nacional, quer regional, criados pelas contingências naturais a essa parte do país, onde o fenômeno das sêcas contribui para o agravamento de todas as crises e necessidades. A campanha da restauração da agricultura, de importância vital para o Estado, tem recebido as atenções de que merece, sendo digno do maior relêvo o entrosamento do Chefe do Executivo, na capital da República, no sentido de promover o restabelecimento desse setor. De igual modo, vêm recebendo cuidados especiais os demais aspectos da economia, saúde e educação. Para um Estado como o nosso, sobrecarregado de problêmas no campo da administração, como herança de dias passados, juntando-se a essa circunstância o fato de ter atravessado, há pouco, momentos angustiantes de sêca, o movimento renovador e o número de realizações e planos que se registam são o índicio eloquente da orientação prática e eficiente que preside aos seus destinos atualmente. O problêma crucial, que mais de perto toca a vida coletiva, como acontece em todo o território nacional, é o custo de vida. O governador José Americo, desde que assumiu a Chefia do Estado, tem procurado apresentar as soluções vidreis ao assunto, na medida em que o permitem as circunstâncias. Recentemente, vem de receber aprovação do plenário, na Assembléia Legislativa, o Parecer da Comissão de Constituição, Legislação e Justiça, ao Ante-Projêto de Lei que amplia as atribuições da Delegacia de Ordem Política e Social. Assim, aquele órgão da administração poderá reprimir os abusos da especulação mercantil, podendo adotar medidas preventivas ou repressivas contra a ganância dos intermediários.

A CULTURA DA VIDEIRA

Um jornal carioca já teve oportunidade de acentuar que, dentre os Estados do Norte do País, somente a Paraíba, graças ao empenho de seu Governador, cuidava realmente da industrialização e do aproveitamento racional de fontes de riquezas até agora inteiramente inexploradas — no que não faltou a verdade. Antes, descoria essa evidente realidade da nenhuma industrialização no Norte do Brasil, fugindo um pouco à regra, Pernambuco.

A Paraíba e seu economia, por intermédio do Governador José Americo, experimenta um elevado índice de progresso, neste particular, consubstanciado nas campanhas de recuperação do café, de reorganização da cultura e produção do algodão mocó — estéio da economia paraibana, — e no incentivo a diversas outras, e na tentativa da introdução da videira em nosso Estado.

A visita do dr. Childérico Bentivegna, diretor do Instituto de Fermentação do Ministério da Agricultura, e do dr. Michel Kerai, do Posto de Análise do Vinho, no Recife, tem como objetivo o estudo das condições ecológicas paraibanas, no sentido do aproveitamento do solo para o plantio da videira. Confirmada, assim, a expectativa do Governador José Americo, não tenhamos dúvidas acerca do êxito e produtividade desse sua iniciativa, com que procura dotar a Paraíba de uma nova fonte de riqueza, promovendo, desterte, aquilo a que se propunha, quando de sua investidura na Chefia do Executivo paraibano.

ONTEM no mundo

Os negociadores da trégua coreana divergiram na discussão acerca da troca de prisioneiros, tendo os comunistas proposto que todos os prisioneiros sejam libertados por ambas as partes, logo que se conclua o acôrdo de armistício, ao passo que as Nações Unidas insistiram por "uma justa e equitativa" troca.

*** No Parlamento de Teheran irrompeu uma luta entre os nacionalistas que apoiam o primeiro ministro Mossadegh e seus inimigos políticos.**

*** O cardeal Francis Spellman, de Nova York, aceitou o convite que lhe foi feito para passar o Natal com as tropas aliadas, na Coréia.**

*** O presidente Peron declarou que o seu govêrno está salvando 30.000 vidas por ano, porque reduziu o índice de mortalidade de 11 por 1.000 em 1946, para 8 por 1.000.**

*** O rei Jorge VI dissolveu o Conselho de Estado que foi estabelecido para agir em nome do soberano, provisoriamente, durante sua enfermidade.**

*** O "premier" do Egito, Mustafá Pachá, declarou que o seu país não tolerará, de braços cruzados, a agressão britânica.**

*** As três grandes potências ocidentais prontificaram-se a reduzir, em mais de 2 milhões de dolares, as dívidas contraídas pela Alemanha, depois da segunda guerra mundial.**

*** As autoridades do "World Bank" estão dispostas a auxiliar o desenvolvimento economico do Brasil, em larga escala.**

*** O presidente Truman e seus conselheiros militares e políticos chegaram a um acordo sobre as proximas manobras a serem feitas nas negociações de trégua na Coréia, as quais começam a atingir uma fase decisiva.**

*** Estiveram em visita ao Presidente Getulio Vargas, no Catete, membros da Comissão de Justiça do Congresso norte-americano.**

*** O Professor Richter anunciou que a Argentina negocia um acôrdo com um país altamente industrializado no dominio das pesquisas atomicas.**

*** A superioridade dos Estados Unidos sobre a Russia em matéria de armas atômicas é maior hoje do que um ano atrás.**

O GRANDE TRIUNFO

ENDOLIN AMADO

Comprei as minhas pastilhas de vitamina B, recebi o pequeno embrulho e, com aquele vidrinho de otimismo dentro do bôlso, fiquei parado um instante à porta da farmácia. Porque não fui logo andando para onde tinha de ir, francamente nem sei explicar. Parece que ali me detive por inspiração do céu. Algum anjo clinico achou talvez que o meu começo de fadiga nervosa exigia medicina especial. Pois, como presente da sorte, não tardou a parar também na mesma calçada, perto de mim, a bela senhora, cuja presença vale mais mil vezes mais, pelos dons curativos, do que todo o apecedário, das vitaminas.

Ah! maravilha de cristura tonificante! Deus a abençôe pelo bem, que faz à saúde alheia, ao mostrar-se na cidade com a sua testa de natureza desabrochada o seu amadurecer de fruto sumarento. Onde quer que apareça, realiza milagres terapêuticos. Um momento da sua vizinhança compara-se a um mês de férias em montanha de ar purissimo... Na alegria de encontrá-la na rua, carrancas aborrecidissimas abrem-se em repentinos sorrisos. Acende-se em brasa nova a apagada pupila dos velhos. Tal a seiva da figura esplêndida, com a tarde clara do rosto emoldurada na profunda noite da cabeleira farta, o fulgor da paixão imanente ardendo nos olhos, nos polpudos lábios um convite aos beijos longos, nas linhas do corpo a graça indolente das gatas e a curva das ondas que esmorecem na praia. Só a conheço de vista, mas só ao vê-la sinto um ressurgir de energias retemperadas. Fecetas do tipo esguio poderão dizer que suas formas se acentuam que lhe falta o esbelto viço dos brotos em flor. Que importa? Apesar de um tanto gorda, como sou o primeiro a reconhecer, é um magnífico espetáculo.

E ei-la diante de mim, à porta da farmacia. Chega em apressado passo, mas estaca subitamente, como se ao mesmo tempo desejasse e temesse entrar. Pensativa, suspirosa, reflete na fisionomia a batalha intima em que se debate. Esboça um gesto de quem desiste, de quem vai renunciar a uma temeridade, porém não se anima a seguir caminho. Evidentemente, aquela drogaria a atrai e a amedronta. Ganha coragem, dá impressão de que pretende afrontar o perigo, mas vacila outra vez. Impacienta-se com a propria hesitação. Risca-lhe a fronte um vinco de ansiedade. Sombreiam-se os olhos fúlgidos. Em murmúrios vagos, morde a polpa da boca.

Observo-a nessa atitude estranha, assustadiça, e pergunto com os meus botões qual a causa da inquietude. Será que leva para ser aviada alguma receita importantissima, ultima esperança de salvação para um ente

(Conclue na 6.ª pag.)

A Constituição francesa

Costa REGO

PARIS — Há tres anos, quando estive na France, procurei nas livrarias a Constituição, pela qual manifestara interesse um meu amigo no Brasil. Em nenhuma parte encontrei essa obra que, explicaram-me, não fôra jamais editada. O que dela existia eram textos apenas mimeografados, fôlhas soltas oferecidas à consulta quando alguem as pedia nas repartições do Estado.

A Constituição, diziam-me, não valia a pena da composição tipográfica. Era coisa provisoria, deveria ser a qualquer momento substituida.

Ignoro se essa indiferença permaneceu a mesma, desde 1948 até agora. Mas, chegando a Paris, o que leio vêle é uma especie de consenso geral dos partidos sobre a reforma da Constituição na parte relativa ao processo mesmo do regime parlamentar. Não quero aludir ùnicamente ao modo como pensam os amigos politicos do general De Gaulle, cuja doutrina é bem conhecida. Refiro-me aos velhos partidos, àqueles que sempre viveram da coligação para formar no Parlamento a maioria necessaria à existencia do governo. Acham-se todos inclinados à reforma.

No Partido Radical, por exemplo a luta interna entre os dois Eduardos — ou seja entre Herriot e Daladier — extingue-se, dir-se-ia no ponto em que ambos colocam o problema do govêrno na dependencia primeiro, de um programa e, depois é obvio da maioria que sustente o programa. Assim também pensam os grupos mais ou menos subordinados ao sr. Pleven, chefe atual do governo.

Ora, a suspirada maioria se torna impossível com a variedade e a multiplicação dos partidos. Não tendo qualquer destes, isoladamente os elementos capazes de constituí-la no seio do Parlamento, o governo vive da coligação. Mas a coligação já sendo em principio, uma transigência eventual e portanto exposta a desfazer-se a todo momento, gera a demagogia. A demagogia — quer dizer: o compromisso improvisado com certas aspirações audaciosas, a promessa destinada a ser cumprida sem maior exame de seus efeitos — é o método por vis do qual um coligado procura avantajar-se a outro coligado, e disto resulta a Inflação diretamente associada a tudo quanto é compromisso ou promessa na política.

Se os partidos não fossem tão numerosos, a maioria constituída, fruto da coligação, não, com um minimo de coligação desenvolveria pela disciplina ou comunhão de sentimentos o programa do governo. Haveria mais governo e menos inflação. Mas os partidos não são muitos por si mesmos. São muitos em consequencia da representação proporcional, que, atendendo embora aparentemente a todas as opiniões, não cria o instrumento necessário à formação do governo — o instrumento que é a maioria homogênea, e não a maioria de circunstâncias.

Uma lei eleitoral majoritária foi o que reclamou Herriot, ao ser reeleito, há pouco, presidente do Partido Radical — uma lei que, gerando a maioria de consistência, não enseje a multiplicação dos partidos para a aventura eterna dos governos de coligação, onde não há o sentimento comum.

De qualquer modo, o que se observa é que a França, com tantos problemas a resolver, permanece, depois de haver instituído a chamada quarta República, ainda no campo das experiências em matéria de estrutura. Era bem exato, pois, que a Constituição não devia ser impressa, estando para ser, a qualquer momento, reformada. Todavia, já François Mauriac prefere que, em lugar de reforma, se ponha simplesmente em vigor a velha Constituição a de 1875. Mais vale, parece-lhe, um bom chinelo que um sapato apertado.

TOPICOS

PRIMARISMO

Pensamos já ser tempo de os homens públicos orientarem a sua atividade por uma diretriz séria, a que não faltem nem o conhecimento da realidade, nem a coragem das atitudes. Sobretudo e antes de tudo, o senso do dever e da responsabilidade, não perante a opinião apressada do maior numero, mas em face dos fundamentais e legitimos reclamos do interesse público.

É muito facil e dá na vista fazer como fizeram, por exemplo, os oposicionistas da situação em Campina Grande, apresentando em série mirabolantes projetos de lei, que acarretariam para a Municipalidade encargos insustentaveis. Mas ninguêm melhor esclarecido poderá deixar de considerar fatos como êsses modêlos de perigosa inconciência. O mesmo poderemos dizer da atuação de certos representantes do povo no Legislativo estadual, nessa questão do abono de Natal a funcionarios do Estado.

É por demais injusta a manifestação demagógica de alguns deputados, de critica à orientação do Govêrno do Estado, no tocante ao atendimento dessa justa pretensão dos extranumerarios. Não é licito interpretar da maneira como o fazem aludidos parlamentares os propositos do Executivo, quando a Paraíba testemunha a bôa vontade e os esforços do Governador José Americo, de que participa o Vice-Governador João Fernandes de Lima, no sentido de fazer justiça aos servidores públicos e, em particular, de propiciar um abono compensador aos que não foram beneficiados pelo rea-

(Conclue na 6ª pag.)

A URSS não quer destruir suas bombas atomicas

I I

George DEXTER

O CONTROLE E AS SANÇÕES

A garantia única de exequibilidade das propostas soviéticas sobre a energia atômica e a boa-vontade das nações interessadas. Nenhuma estipulação de sanções mais severas foi feita para os casos em que ambições levem algum país a falhar em sua boa-vontade. Apenas dois poderes reguladores são atribuidos à Comissão de Controle: o poder de fazer recomendações a cada governo, nas questões relacionadas com a produção e o uso dos materiais atômicos, e o poder de recomendar ao Conselho de Segurança medidas contra os violadores da convenção de destruição. A Comissão não teria, porém, poderes para impedir ou deter as violações do acordo, in loco. Não teria direito de guardar os estoques, fazer parar a produção para fins de inspeção, mesmo quando tivesse reunidos provas de transgressões dos acôrdos. Seu único recurso seria apelar para a boa-vontade do governo transgressor, ou fazer recomendações ao Conselho de Segurança.

A Comissão de Controle seria, portanto, impotente para agir onde alguma ação imediata se fizesse necessária. Só o processo moroso do Conselho de Segurança poderia determinar que medidas, ou se alguma medida deveria ser tomada. E, naturalmente, as cinco grandes potencias mantêm o direito de vetar qualquer decisão do Conselho e podem, por conseguinte, bloquear qualquer ação contraria a seu interesse particular.

Sob tal sistema de controle, nenhuma segurança real poderia resultar, uma vez que a própria organização encarregada do problema não disporia de poderes para solucioná-lo. Uma nação interessada em violar os termos das convenções de controle poderia continuar suas transgressões por periodo consideravel, sem risco da menor interferencia ou punição. E ainda que fossem tomadas providencias antes da nação transgressora usar seus estoques atômicos agressivamente, nada garante que isto adeantasse alguma coisa, pouco antes da guerra entre as Nações Unidas e o país culpado. As propostas soviéticas não só deixam de oferecer a segurança esperada de qualquer sistema de controle internacional da energia atômica, como também são inadequadas por verda-

(Conclue na 6ª página)

CASA DO ESTUDANTE DA PARAIBA

Um telegrama do jornalista Josmar Dantas

A proposito do empenho do governador José Américo em beneficio da Casa do Estudante da Paraíba, o jornalista Josmar Toscano Dantas endereçou ao pré-universitário Wilson Braga, presidente da referida entidade, o seguinte telegrama:

"Tenho a satisfação de comunicar que o nosso governador já requereu o recebimento do auxílio à Casa do Estudante, estando acompanhando a solução do caso".

Abraços — JOSMAR DANTAS.

EM JOÃO PESSOA, O CHEFE DA DIVISÃO DE CONSTRUÇÕES E CONSERVAÇÃO DO D.N.E.R.

Em más condições a estrada Campina Grande-Cajazeiras — Objetivos de sua viagem ao Norte — Fala a este jornal o assistente técnico do 4.º Distrito

Estere ontem, nesta cidade, o engenheiro Moacir Gomes de Souza, diretor da Divisão de Construções e Conservação do Departamento Nacional de Estradas de Rodagem. Vem de uma longa excursão aos Estados do norte, de Bahia a Piauí; tendo percorrido demoradamente os territórios desta região estudando estudos e conclusões, para o início de um novo plano de obras.

No hall do Paraíba Hotel, a reportagem deste jornal foi encontrar o ilustre técnico em companhia do eng. Rozendo de Souza, e não se furtou a uma ligeiras declarações à imprensa local.

O jornalista referiu-se inicialmente às condições da estrada tronco de João Pessoa a Cajazeiras e o que é necessário para melhorar o estado da

Enviado uruguaio assinará um acordo

WASHINGTON, 12 (USIS) — Dr. José A. Mora, embaixador uruguaio nos Estados Unidos declarou que espera assinar um acordo ainda esta semana, para a transferencia de dois destroyers norte-americanos para seus país.

Espera tambem assinar um acordo para que u'a Missão Aérea norte-americana seja mandada ao Uruguai.

O embaixador fez estas declarações em seguida a uma visita que fez a Edward G. Miller Jr., assistente do Secretario de Estado para Negocios Inter-Americanos.

importante rodovia. Disse-nos o eng. Gomes de Souza:

"Daqui a Campina Grande melhoraram as condições, da data que o Departamento Nacional de Estradas de Rodagem recebeu do DNOCS e, naturalmente pela falta de verbas, não houve recursos para maiores trabalhos".

Está em más condições a estrada Campina-Cajazeiras

Adiante o representante de nossa reportagem confessa": De Campina Grande a Cajazeiras - realmente a estrada está em más condições. Ainda entretanto, intenção do Departamento, lançar mão de todos os recursos possíveis, para, no menor tempo e colocar-se em melhores planos de tráfego".

Objetivos da viagem ao norte

O engenheiro informa à reportagem dos motivos de sua viagem ao norte: "O meu objetivo ao norte, especialmente ao nordeste, é sentir de perto as dificuldades e os problemas dos diversos distritos, para que, melhor conhecendo a situação, possa providenciar o necessário, na solução dessas dificuldades. Foi com essa ideia, que percorri de Bahia a Piauí".

Realmente — discorre o entrevistado — o 4º distrito, com sede em Recife, recebeu do DNOCS, cerca de 2 mil quilômetros de estradas de rodagem, sem que estivesse aparelhado para isso. Somente agora é que começa o departamento a ter recursos necessários e que serão aumentados à medidas do possível, visando colocar todas as rodovias a nosso cargo, nas condições normais que o nor-

(Conclue na 6ª pag.)

NA ASSEMBLÉIA LEGISLATIVA

MANTIDO O VÉTO AO PROJETO 172

No expediente da sessão de ontem, o sr. Humberto Lucena requereu envio de apêlo ao ministro da Fazenda no sentido de que seja autorizado o pagamento dos duodécimos de novembro e dezembro aos municípios. Na Ordem do Dia, foi aprovada toda a matéria em pauta, constante de mais de vinte proposições. Em terceira discussão, recebeu aprovação do plenário o Projeto de Lei nº 230/51, criando Bolsa de Estudo. O sr. Fernando Milanês apresentou um Substitutivo ao Projeto de Lei nº 206/51, que concede Abono de Natal aos extranumerários, tendo a mesa encaminhado à Comissão de Finanças as emendas apresentadas ao referido projeto, para um pronunciamento no prazo de 72 horas. Foram aprovados, em segunda discussão, os Projetos de Lei nº 207/51, que autoriza o Govêrno do Estado a dispender em 1952 a quantia de Cr$ 500.000,00 como ajuda ao desenvolvimento dos Serviços Sindicais do Estado; nº 208/51, autorizando o Chefe do Executivo a abrir o crédito especial de Cr$ 10.000.000,00, para fins que especifica; nº 22/51, que abre o crédito especial de dois milhões de cruzeiros para auxílio à Campanha Contra o Câncer, na Paraíba. Em discussão única, receberam aprovação da Casa os Pareceres nº 217, ao Projeto de Lei nº 115/51, que autoriza a construção de açudes; nº 218, ao Projeto de Lei nº 16/51, que autoriza a remodelação da Cadeia Pública de Campina Grande; nº 219, ao Projeto de Lei nº 158/51, que amplia as atribuições da Delegacia de Ordem Política e Social, e dá outras providências; nº 221, ao Projeto de Lei nº 272/51, que autoriza o Poder Executivo a desapropriar terras alagadas nos municípios de João Pessoa e Espírito Santo, e dá outras providências. * Foi mantido o Véto do Governador do Estado, com Parecer da Comissão de Constituição e Justiça, ao Projeto de Lei nº 172/51, que cancela dívida ativa do Estado até Cr$ 50,00 e regulariza a cobrança de impostos atrasados.

FOMENTO À PRODUÇÃO AGRICOLA

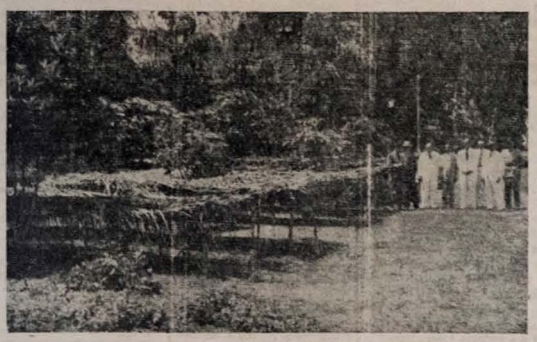

Flagrante apanhado por ocasião da visita que fez o Vice-Governador João Fernandes de Lima à Fazenda de Espírito Santo, em companhia de autoridades federais e estaduais. Além de S. Excia., vêm-se na foto os drs. Pedro Cordeiro, Chefe da Secção de Fomento Agricola, José Fernandes de Lima, Secretario da Agricultura, Lopes de Andrade, Secretário do Govêrno, Abelardo Jurema, Su plente de Senador por êste Estado, srs. Alzir Leal, Gerente do Banco do Brasil, na Para'iba, José Leal, Redator-Chefe do "O Norte" e Tte. Cel. Manoel Ramalho, Assistente Mi-litar do Govêrno do Estado, quando observavam sementeiras de café, cultivadas naquela Fazenda.

CINEMA

Sábado no Plaza — "O Tesouro dos Bandoleiros"

Quando em principios do século passado, correu a notícia de que havia ouro no Território de Nevada, para lá acorreram centenas de homens sem lei nem rei, dispostos a enriquecer a todo custo. A dramática perseguição movida por um destemido xerife a um bando de malfeitores é o que nos conta, em ritmo emocionante e vivaz, "O TESOURO DOS BANDOLEIROS" (The Nevadan), um filme da Columbia em côres pelo Cinecolor, que o Cinema "PLAZA" exibirá a partir do próximo sábado.

O popularíssimo Randolph Scott, o mais querido interprete de filmes desse gênero, é o herói da "TESOURO DOS BANDOLEIROS". A encantadora Dorothy Malone é a estrêla e no elenco vamos ainda encontrar nomes prestigiosos, como os de George Macready, o vilão famoso, Charles Kemper, Jeff Corey, Forrest Tucker e James Kirkwood.

"Um Raio De Liberdade" no festival dos empregados do PLAZA

A despeito da ausencia de nomes conhecidos, pode-se antecipar um ótimo prognostico comercial para este filme que apresenta uma vigorosa narrativa semi-documental, que se situa integralmente nos mesmos lugares onde se desenrolaram os acontecimentos que evoca, além da intervenção de alguns de seus protagonistas autenticos, entre os quais o diretor da prisão de Canon, Roy Best. As histórias de alguns presos, os dita-

(Conclue na 6ª pag.)

Moção de solidariedade ao vice-governador João Fernandes de Lima

O sr. Valdemar dos Santos Lima, presidente da Câmara Municipal de Serraria, comunicando ao vice-governador João Fernandes de Lima ter aquela Casa votado por unanimidade uma moção de aplausos pelo modo como se vem conduzindo S. Excia. na Chefia do Estado, endereçou ao supremo magistrado paraibano o seguinte despacho:

SERRARIA, 11 — Comunico a V. Excia. que a Câmara Municipal votou, por unanimidade, uma moção de aplausos pela maneira brilhante com que V. Excia. vem se conduzindo à frente do Govêrno do Estado. Saudações — VALDEMAR DOS SANTOS LIMA — Presidente.

ORIGEM DO TITULO "TAMANDARÉ"

Subsídios para a historia marítima do Brasil — Volume VIII — 1950

Quando o Imperador foi em 1859 visitar as provincias do norte, a divisão naval que o transportava era comandada pelo Chefe de Esquadra Joaquim Marques Lisboa.

No regresso ao Rio de Janeiro, fundeou a divisão no pôrto deTamandaré, em Pernambuco. Aí pediu licença Marques Lisboa ao Imperador para trazer em um dos navios os restos mortais de seu irmão Manuel Marques Lisboa Pitanga, que se achavam enterrados no cemitério de Tamandaré, a fim de depositá-los no túmulo da família, no Cajú. Quis o

ALMIRANTE TAMANDARÉ, patrono da Marinha Brasileira

Imperador saber como tinha falecido naquela pequena vila um irmão do Chefe de Esquadra Lisboa, e referiu-lhe êste que Manuel Lisboa Pitanga, depois de combater como voluntário na guerra da independência, aderira à revolução de 1824, que pretendia fundar a Confederação do Equador. Aí em Tamandaré comandava êle uma fôrça revolucionária que foi atacada e vencida por outra do govêrno, depois de renhido combate, em que Pitanga praticara atos de heroismo.

(Conclue na 6 pag)

FESTA OPERARIA NA "FABRICA S. JOSÉ"

Realizou-se, domingo último, uma festa operária, na Fabrica de Mosaicos e Azulejos "S. José", da "Soc. de Expansão Comercial e Industria Ltda" (SOECIA).

A's 8 horas foi celebrada missa pelo padre João Felix, coadjuntor da paroquia de N. S. das Neves, sendo dada comunhão a uma centena de pessoas.

Em seguida fez-se distribuição de prêmios aos alunos das três escolas que funcionam na industria. Foram depois distribuidas "festas" a todos os operários, tanto aos que são empregados nos trabalhos fabris, como os que trabalham no beneficiamento de agave.

A's 13 horas teve lugar um almoço constituido de pratos tipicamente regionais, do qual participaram cerca de quatrocentas pessoas, inclusive elementos residentes no bairro e convidados.

No almoço o 2º sargento Rubens Falcão, do 15º R. I., saudou ao industrial João Marques de Almeida, em nome dos convidados.

Em seguida, falou o academico Antônio de Padua Camara, oficial de gabinete do prefeito Luiz de Oliveira Lima, que analteceu a significação daquêle acontecimento.

Concluiu, felicitando o industrial João Marques de Almeida, em nome do Prefeito de João Pessoa, tendo agradecido o diretor da organização "SOECIA".

Realizaram-se, numa dependência da Fabrica, dansas populares, animadas por um conjunto musical.

A festa em apreço constituiu uma nota de maior atração no bairro do Rogger, onde fica situada a Fabrica de Mosaicos e Azulejos "S. José".

Se desconfia que seu filho tem qualquer perturbação da vista, leve-o imediatamente ao oculista. — SNES.

DEPARTAMENTO DE EDUCAÇÃO

Livros Escolares

O Diretor do Departamento de Educação, considerando que ainda se acham em estudo os programas a serem adotados nos estabelecimentos de ensino primario, deliberou no sentido de serem mantidos, até ulterior deliberação, os livros didáticos correspondentes aos programas em vigor.

No entretanto, atendendo à orientação contida nos novos programas, desde já recomenda a aquisição dos seguintes livros:

Livros didáticos para o Curso PRIMARIO

1º ANO:

1ª fase: — Cartilha do Bebê — de Ofelia e Narbal Pontes.
2ª fase: — "Vamos estudar"? — 1ª série primaria — por Teobaldo Miranda Santos.

2º ANO:

"Vamos estudar?" — 2ª série primaria — por Teobaldo Miranda Santos.

3º ANO:

"Vamos estudar?" — 3ª série primaria — por Teobaldo Miranda Santos.
"Meu caderno de Português" — por Orlando Mendes de Morais.

4º ANO:

"Vamos estudar?" — 4ª série primaria — por Teobaldo Miranda Santos.
"Meu caderno de Português" — por Orlando Mendes de Morais.
"Diário de Maria Lúcia" — Por Melo e Sousa e Irene de Albuquerque.

Curso Complementar

"Saleta Brasileira" — Curso de Admissão — por Teobaldo Miranda Santos. "Criança Brasileira" 5º livro de leitura — por Teobaldo Miranda Santos. "Exercícios de Aritmetica" — por Ary Quintela e Newton O'rally.

O DIA DO RESERVISTA

Convite aos Oficiais da Reserva de 2.ª Classe

Comemora-se no dia 16 do corrente o "Dia do Reservista". Esse dia é considerado no calendario Militar como data festiva, em homenagem ao grande poeta Olavo Bilac, pela obra de acendrado amôr patriótico que empreendeu, já na velhice, em pról do "Serviço Militar Obrigatório".

Essa evocação a Bilac é traduzida por uma serie de festas militares, levadas a efeito principalmente nos Quarteis, Repartições e Estabelecimentos Militares, onde é enaltecida a figura do poeta, e lembrada a sua campanha cívica pelo Brasil afóra, proclamando a mocidade Brasileira a ingressar na caserna para o adextramento das armas.

Nada mais justo, portanto, que o dia 16 de dezembro seja o dia da Reserva, ou "Dia do Reservista".

No corrente ano, teve o sr. Ministro da Guerra a idéia de dar um cunho mais brilhante a essas festividades, formulando um convite aos oficiais de Reserva de 2ª classe (R/2).

Assim, o Chefe da 22ª C.R. solicita o comparecimento dos Oficiais da Reserva, residentes no Estado da Paraíba, ao Quartel do 15º R.I., no dia 16, às 8 horas da manhã; e em qualquer dia da semana, de 17 a 22 do corrente, na 23ª C.R., nas horas de expediente. Os Oficiais da Reserva poderão comparecer fardados, se possível, ou então em traje civil.

Trata-se exclusivamente da confraternização dos Oficiais da Ativa com os da Reserva (R/2).

PREFEITURA DA CAPITAL

Cooperativa de Consumo dos Trabalhadores Municipais

Reunido ontem com vários chefes de Departamentos da Edilidade, o Prefeito Luiz de Oliveira Lima, em cumprimento ao seu programa de ajuda aos trabalhadores, comunicou-lhes a sua decisão de organizar, no menor prazo de tempo possível, uma *Cooperativa de Consumo dos Trabalhadores Municipais.*

Com essa iniciativa, vem o novo Edil ao encontro de uma velha aspiração aos trabalhadores municipais, a quem o Prefeito Oliveira Lima tem dedicado a melhor de suas atenções, culminando com a organização dessa Cooperativa, na qual os operários do Município encontrarão gêneros mais baratos, desde que serão adquiridos diretamente das fontes e vendidas sem lucro. Possivelmente, os privilegios de sócio dessa associação serão extendidos a todos os trabalhadores do Município.

Proteja a saúde, usando diariamente leite, ovos, verduras legumes e frutas e fazendo um pouco de exercício antes do banho habitual — SNES.

ORFANATO D. ULRICO

Segunda convocação

De ordem do sr. Presidente em exercicio, do Conselho Administrativo do Orfanato D. Ulrico, desta capital, são convidados, em segunda e ultima convocação, todos os sócios quites desta instituto de caridade, para uma reunião de Assembléia Geral a realisar-se no proprio Orfanato às 16 horas do proximo domingo, 16 do corrente, para a fim de alegerem o novo Conselho que deverá dirigir o Orfanato no bienio 1952-1953. — Como não houve número legal de socios na 1ª convocação, em 2ª será deliberado com o número que comparecer, de acordo com o art. 23 dos Estatutos, que baixaram com o decreto nº 445 de 24 de Novembro de 1933.

João Pessoa, 11 de Dezembro de 1951.

JOÃO CELSO PEIXOTO DE VASCONCELOS — servindo de secretário.

ALTEROFILISMO

Escreveu: Vicente Bento da SILVA

"Uma cabeça de Sábio num corpo de Atleta, eis o ideal a atingir", esta é a frase de Veltaire que o Ginásio Esparta costuma mostrar, quando está instruindo ou recebendo um visitante. O Ginásio que acabo de mencionar é o esforçado centro halterofilista que fundado a 8 de Setembro de 1950, Orgão filiado a Liga Brasileira de Halterofilismo e qual anota um sistema de exercícios em série com pesos, devidamente organizado pelo Ginásio Força e Saúde do Rio de Janeiro.

E, para completar o que cotaneu a dizer preciso salientar que ontem tive uma feliz oportunidade de visitar o Ginásio Esparta, lá encontrei o diretor técnico falando com um, medindo o braço de outro. O ambiente é o melhor, freqüentado por homens do comércio, funcionários públicos, estudantes e outros. O Ginásio está instalado num dos pontos centrais da cidade: rua Barão do Triunfo, 500 — 2º andar; o salão é grande, tem ar bastante, principalmente para o exercício respiratório. Pelas paredes do referido ginásio, há uma verdadeira galeria de quadros, pôses de João Leal Filho, o halterofilista mais admirado do Brasil, lá mais adiante João Werneck, do outro lado João Grineck, o homem que tem o título de o maior atleta do século, e uma porção de retratos de varios amadores desse esporte, de muitas capitais do país, e do mundo. A direção do Ginásio Esparta para reforçar mais a mente do aluno, colocou de um lado da parede, logo na entrada um quadro desenhado à mão, representando um ginasio grego, onde vê-se o sistema muscular desenvolvido dos participantes, a calma dos instutores, e as magnificas colunas da celebre Esparta! A gente só fica inteiramente satisfeito quando visita o ginasio Esparta, quando fala com a sua diretoria, e ela nos diz com calma, "Os grupos sociais vão se formando e, nós instituimos este ginasio para melhorar, fazer aperfeiçoar, o físico e a mente dos componentes desses grupos, cremos nós que estamos praticando um bem".

CINEMA

(Conclusão da 5ª pág.)

lhes da fuga e sua posterior realização são narrados com violência, realidade e uma forte dose de suspense que mantém vivo o interesse do espectador, e isso, dentro da carregada atmosfera dramática. Durante o desenrolar da ação, a tensão afrouxa um tanto nos passagens finais, isso, porém, não prejudica a apreciação do público que é sempre bôa. Quanto à interpretação deve-se assinalar, notadamente, que é bôa, já que cada artista oferece um retrato vivo e ajustado de seu tipo, atuando de acôrdo com o tom realista do filme. Assim sendo não há necessidade de pôr em relevo este ou aquele nome de artista. Todos se apresentam bem. Os pátios ambientes da penitenciária e seus arredores, bem como os diversos interiores e exteriores da cidadezinha e da zona de Canon, por sua vez, dram a ação, se apresentam bem fotografados. Firme o ritmo e apropriado o fundo musical. Em acôrdo com outros filmes americanos realizados ultimamente, "UM FAIO DE LIBERDADE", possui o sôpro direto e emocio de uma reportagem dormalística. Bom programa para qualquer público.

CARTAZ DO DIA

REX — Soirée e Matinée — Farsa Trágica.

PLAZA — Soirée — Cortina de ferro — Matinée — A pantera.

FELIPEIA — Soirée — Demonios das nuvens e mais a quinta série de Os perigos da Real Policia Montada.

BRASIL — Soirée — Homem marcado — Matinée — Duas vidas se encontram.

JAGUARIBE — Soirée — Vida aperturada.

ASTORIA — Soirée — Duas vidas se encontram.

S. PEDRO — Soirée — Moeda falsa.

METROPOLE — Soirée — A mortalha de sêda.

O grande triunfo

(Conclusão da 4ª pág.)

querido? Receia que o medicamento drástico apresse a morte, em lugar de garantir a vida?

Afinal, a bela senhora decide-se. Entra na farmácia. Mas, não se dirige ao balcão. Vai direta à balança. Sobe no degrauzinho de metal. Enfia com dedos trêmulos o níquel que faz girar o ponteiro de marcação. Acompanha de retinas aflitas o mover da agulha. Extremece, como o réu ao ouvir a sentença do juiz. E que felicidade transluz, instantâneamente, na expressão! Parece que tirou da consciência um pêso imenso. Grita, encantada: "Graças a Deus! Perdi duzentas gramas"! E foi como se tivesse ganho todas as riquezas da terra. Entrara cabisbaixa. Saiu altiva, triunfante. Era um dia de glória.

Devastada as Filipinas, etc.

(Conclusão da 8ª pág.)

este das Filipinas, assoladas por um tufão, domingo último.

Contudo, notícias extra-oficiais asseguram que o número de mortos é muito mais elevado.

Decretado estado de calamidade

MANILHA, 12 (UP) — Foi decretado o estado de calamidade públicas na ilha de Caminguin e em outras onze provincias do país, assoladas pelas erupções vulcanicas, terremotos e tufões. Essas calamidade arrasaram numerosas localidades nas cidades zonas, deixando milhares de pessoas sem lar, mortas, feridas ou desaparecidas. O navio japonês o "Senshei Maru" encalhado na praia de Leyte, por um tufão foi pilhado pelos desesperados famintos habitantes de Ibyog. Os danos causados pelos tufões são incalculaveis, sendo de destacar ainda os enormes prejuizos causados pelos recentes terremotos e pelas erupções vulcanicas.

POLITICA NACIONAL

(Conclusão da 1ª pág.)

O deputado republicano desautorizou formalmente as noticias se-gundo as quais, teria liderado um movimento contrário à aproximação do sr. Artur Bernardes com o presidente Getúlio Vargas.

Nada de movimento

RIO, 12 (M) — O deputado Amando Fontes, secretario geral do Partido Republicano observou o seguinte à reportagem: "Nenhuma modificação se verificou na orientação do partido.

O parlamentar seriipano desautorizou formalmente a mocitica segundo as quais liderava certo movimento contrário à aproximação do sr. Artur Bernardes com o sr. Getúlio Vargas.

Declarou ainda, o sr. Amando Fontes que não havia qualquer problema interno no PR, que está em perfeita coesão sob a orientação do sr. Artur Bernardes.

Não há permissão

RIO, 12 (M) — Nota-se senação por parte dos comunistas sôbre a chegada ao Rio de Janeiro do lider socialista italiano, sr. Pietro Nenni, afim de participar da conferencia continental americana pela paz.

Já foram iniciadas as demarches de ordem diplomatica. No entanto, segundo se noticia, o governo brasileiro não estará disposto a permitir a entrada do sr. Pietro Nenni aqui. As autoridades responsaveis pela segurança social do país já fizeram sentir ao Itamarati, a inconveniência.

Permanecerá ainda,

(Conclusão da 1ª pág.)

cado a retardar a minha viagem para o dia vinte e seis do corrente. Acham-se atrazados principalmente os processos de sublenção e auxiliies do Ministério da Fazenda. O gado destinado ao Estado já está no Cais, podendo partir dentro de quinze dias. Estou em entendimento também com o representante Schineyder para o fornecimento do material a longo prazo. O caso da pesca espera pelas observações do Diretor da Caixa de Fomento de sua excursão pelo Norte. Saudações — JOSÉ AMERICO.

A U.R.R.S. NÃO QUER DESTRUIR, ETC.

(Conclusão da 3ª pág.)

deliramente perigosas, dando uma ilusão de segurança, absolutamente sem fundamento.

MOTIVOS DAS PROPOSTAS SOVIÉTICAS

De tudo que se viu, chega-se à conclusão de que todo o conceito soviético de controle da energia atômica provoca uma objeção inevitável: o sistema não assegura a execução das convenções, a não ser que se conte com absoluta boa-vontade das nações signatarias — base inteiramente anticientifica. E muito poucas nações estão dispostas a aceitar convenções dependentes de boa-vontade soviética, depois de ter revisto o passado da URSS com relação aos acordos internacionais.

É fato conhecido que a teoria marxista, na pratica soviética, justifica qualquer meio que sirva ao objetivo de eliminar o regime capitalista. As obras de Lenine e Stalin fornecem largas provas de que os líderes soviéticos têm obrigação de conduzir para a frente a causa do comunismo, por qualquer meios ou modos que lhes pareça util. Esses metodos podem, em dado momento, exigir justamente boas relações com os países capitalistas, como no caso da guerra contra o invasor nazista, sem tirar a URSS de sua marcha doutrinaria que a conduz para o ataque ao mundo ocidental. A União Soviética pode algumas vezes, por necessidade, tomar parte em convenções internacionais, desde que com isto sirva a seus interesses imediatos. Mas do momento em que a violação de tais convenções seja mais interessante do que seu cumprimento, a URSS não trepidará em violá-las. São palavras de Lenine que o comunismo "reconhece todos os processos de luta política, enquanto estes correspondem às forças de que o Partido dispõe e facilitam a realização das melhores vantagens possiveis, nas circunstancias" (Obras Selecionadas, International Publishers, New York, 1943, vol II pg."14)". E é também de Lenine o trecho que diz: "Precisamos aceitar qualquer sacrificio e mesmo, se necessário, apelar para toda sorte de estratagemas, manobras, metodos ilegais, evasivas e subterfugios" (Op. cit. vol. X, pgs. 95-96)".

Evidentemente, é à luz dessa filosofia que devem ser julgadas todas as propostas soviéticas, procurando-se, por conseguinte, saber mais sobre os motivos das atitudes do Kremlin do que sobre as atitudes propriamente ditas. A natureza completamente romantica do sistema de controle da energia atômica que os russos levaram às Nações Unidas, torna-o inaceitavel, logo de inicio, até pelo fato da URSS estar fora de sua pretendida objetividade em assuntos internacionais. Ou a "objetividade" está no próprio romantismo?

Um outro ponto da questão é claro e verdadeiro A União Soviética está interessada na questão da energia atômica para fins de propaganda. Como os comunistas diziam em 1928, as propostas de desarmamento "não devem ser utilizadas como pretextos para aumentar tais exigencias nos países capitalistas, mas como meios de 1) recrutar simpatizantes para a União Soviética — campeã da paz e do socialismo; 2) utilizar os resultades da política soviética, a fim de levar nossa propaganda às massas, em apoio ao único caminho para o desarmamento e a abolição das guerras, isto é, o armamento dos trabalhadores, a derrubada da burguesia e o estabelecimento da ditadura do proletariado. (Teses e Resoluções do VI Congresso do Comunismo Internacional, Novembro, 1928).

A verdade é que a posição da União Soviética, com referencia à questão do controle da energia atômica, ao desarmamento e à paz está explicada definitivamente nas palavras de um documento do Comintern, que estabelecia a política a ser seguida pelos comunistas para explorar a questão da "paz" segundo seus propositos. As verdadeiras intenções que motivaram as propostas soviéticas estão ali declaradas do seguinte modo: "Não há contradição entre as preparações de defesa do governo soviético, e de guerra revolucionaria, junto com uma politica de paz. A guerra revolucionaria da ditadura do proletariado não é mais do que uma continuidade de politica de paz revolucionaria, por outros meios".

EM JOÃO PESSOA O CHEFE, ETC.

(Conclusão da 5ª pág.)

destino está acostumado a ver as suas estradas".

Trabalhos para que as estradas suportem o proximo inverno

O reporter indagou sobre a resistencia das estradas e se as suas condições atuais não teriam sido consequencia de descasos administrativos do DNOCS, ao que o eng. Gomes de Sousa, respondeu: "Nós estamos trabalhando para que as rodovias suportem perfeitamente, o proximo inverno. Não houve propriamente descaso administrativo. E' que os recursos são pequenos para o grande vulto das obras. As deficiencias até então anotadas, são provenientes de poucas verbas e das dificuldades de aquição de equipamento necessário ao desenvolvimento dos trabalhos, o que é uma das coisas principais, nesse ramo de serviços".

Uma providencia a vinda do eng. Rozendo

Terminando sua palestra com o reporter o diretor da diviso de construções do DNOCS, disse que a vinda do engenheiro Rozendo de Souza, para este Estado, foi uma providencia que redundará numa maior assistencia às obras daquele serviço, que se fazem na Paraiba.

O eng. Moacir Gomes de Sousa viajou ontem, para Recife de onde se destinará ao sul do país, afim de dar conta de sua missão ao Ministro da Viação e diretor do DNER.

Meio minuto com o assistente do 2º distrito

O eng. Rozendo de Sousa, que é assistente técnico do 4º distrito conversou meio minuto com o reporter, para informar que seu departamento tomára conhecimento duma reclamação feita na Assembléia Legislativa por um deputado e já providenciára os concertos necessários na ponte da estrada de Alagoinha e Guarabira.

AO COMERCIO E AO PUBLICO

José Faria Neves, socio remanescente de T. Coutinho Cia., avisa que acaba de assumir o ativo e o passivo dessa firma, com a retirada do seu socio titular sr. Teofanes Coutinho, devidamente quitado de seu capital e lucros. Avisa igualmente que, em substituição à anterior, foi registada a firma J. Faria Neves, e que continua estabelecido com os mesmos ramos de negócio e em os mesmos endereços — PALACIO DAS JOIAS, à rua Duque de Caxias, 400, e filial à avenida Beaurepaire Rohan 232, EDIFICIO DOS NETINHOS. Espera continuar a merecer dos amigos e freguezes da firma extinta as mesmas provas de confiança e de atenção, às quais saberá corresponder.

João Pessoa, 12/12/1951.

SANTA CASA DE MISERICORDIA

Ampliação do Hospital Santa Isabel — Donativo do dr. Odilon Ribeiro Coutinho — Auxilio mensal dos irmãos

Iniciados em Março de 1948 os serviços de ampliação do Hospital Santa Isabel, poude a Provedoria da Santa Casa, em 10 de junho deste ano, inaugurar um novo Pavilhão, que passou a constituir assim a fachada do seu 1º andar.

Neste trabalho, no qual, foi despendida vultuosa importância, encontram-se 12 quartos, com 2 leitos cada, para pensionistas, duas enfermarias com 16 leitos destinados a pequenos taxistas, duas salas de curativos, moderna sala de operações, um bloco cirurgico para ortopedia, apartamento para médicos em serviço na casa, dependencia para enfermeiras, cozinha, um amplo hall e sala de recepções.

Sendo do programa do atual provedor, Desembargador Severino Montenegro, continuar os trabalhos de ampliação do Santa Isabel, levantando o primeiro andar, o mesmo se fará poente, todo para indigentes, organisou-se uma coleta mensal entre os irmãos daquela Instituição, sendo que a de novembro último rendeu Cr$ 4.024.00.

E' de inteira justiça ressaltar aqui o gesto do dr. Odilon Ribeiro Coutinho, que compreendendo o alcance dessa meritoria obra, e para a mesma acaba de concorrer com a importância de Cr$ 18.663,50.

Adicionadas estas arrecadações à anteriormente recebida atinge a conta especial da ampliação do Hospital Santa Isabel, a um total de Cr$ 28.009,60, depositados na Caixa Economica Federal.

Faculdade de Ciencais, etc.

(Conclusão da 3ª pág.)

neficio da causa da cultura.

Cumprir-se-á o seguinte programa de comemorações à Colação de Grau da primeira turma concluinte da Faculdade de Ciências Economicas da Paraiba:

8.00 — Missa em Ação de Graças, na Catedral Metropolitana. Bênção dos anéis por D. Moisés Coêlho.

10.30 — Colação de Grau no Salão Nôbre da Faculdade de Ciências Econômicas.

22.00 — Baile no Esporte Clube Cabo Branco, ao som das orquestras do 15 R.I. e da Policia Militar. — Traje: Passeio.

D.S.E. — SANEAMENTO DE JOÃO PESOA

Tem sido o abastecimento dágua em Tambaú um dos tantos problemas que mais vem preocupando a direção dêste Saneamento. Isto se explica pelo fato de estar o mesmo condicionado aos seguintes fatores.

1) — A existência de um só poço, para o referido abastecimento, cuja vasão não vem sendo mais suficiente a fazer face ao consumo.

2) — Mesmo que houvesse água bastante no referido poço, não dispomos de energia elétrica, durante todo o dia, para fazer funcionar a bomba, ininterruptamente.

3) — O acúmulo dágua durante a noite é de 1.50m. na caixa de distribuição, o que apenas chega para 3 horas e meia de consumo.

Diante o exposto, esta Administração, procurou ouvir alguns veranistas a-fim-de menor fazer a distribuição da pouca água de que dispõe, em horas que viesse satisfazer as necessidades daqueles que se encontram na referida praia, ficando acertado o seguinte:

Pela manhã:

De 5 às 13 horas.

A' tarde:

De 14 às 19 horas.

O intervalo de 10 às 14 horas, será para fazer uma reserva na caixa de distribuição, suficiente ao consumo no restante da tarde.

Essas providências, também, tiveram suas razões técnicas, pois, é justamente nas horas citadas que dispomos mais de energia elétrica, em virtude da hora do almoço em que as indústrias param ou diminuem o seu consumo.

A propósito da situação acima explanada, S. Excia. o Governador, já está providenciando, por intermédio da Secretaria competente, a execução do plano do abastecimento dágua do Jardim Miramar, que, uma vez concluida irá abastecer com precisão a praia de Tambaú resolvendo, assim, dois problemas de máxima relevância para o interesse daquela população.

Saneamento de João Pessoa, 12 de dezembro de 1951.

A ADMINISTRAÇÃO

TOPICOS

(Conclusão da 3ª pág.)

justamente do funcionalismo O que não é possivel é sacrificar empreendimentos de maior alcance coletivo a uma orientação condenavel, facil e femenina de cortejo a popularidade, em detrimento do interesse público.

PROCESSADOS PELA COMISSÃO ESTADUAL DE PREÇOS

S. PAULO, 12 (M) — A fiscalização da CEP realizou uma penosa diligencia, constando que os fabricantes de cimentos estavam vendendo o cimento com falta de pêso.

No depósito de uma das fábricas foi constatado falta de pêso em todos os sacos, falta essa que variava entre 750 a 1 quilo e 50 gramas. Os responsaveis estão sendo processados.

DULLES FALA SOBRE A POLITICA DE DEFESA

DETROIT, Michigan 12 (USIS) — O mundo livre deve ter uma "politica pratica de defesa" para sua proteção, no caso de falharem propostas de redução de armamentos agora sob consideração nas Nações Unidas.

Em discurso pronunciado no Conselho de Advertencia, John Foster Dulles, consultor do Departamento de Estado norte-americano declarou que a defesa ideal contra agressão é uma limitação de todas as forças armadas e armamentos, para que cada nação tenha o suficiente para defesa, mas não para agressão.

Embora possa falhar a proposta de redução de armamentos, deve haver uma alternativa pratica e "há tal alternativa. Que as nações livres combinem a criação de uma força de grande poder e então confiem cada vez mais no poder punitivo e cada vez menos em uma série de muitas defesas da área local".

Contra a ameaça do exercito russo, que poderia atacar qualquer um dos 20 países, em muitas partes do globo, o velho conceito de grandes exercitos nacionais em cada país ameaçado não tem utilidade.

Discutindo a "ameaça de agressão indireta" disse Dulles: "Em todo o mundo, o partido comunista russo tem seus afiliados locais tentando aumentar o descontentamento por meio de golpes politicos, sabotagem e propaganda, e, quando chego o momento que tolcam oportuno, tentam aproveitar-se do poder com manobras politicas ou desencadeando guerras civis".

Origem do Titulo, etc.

(Conclusão da 5ª pág.)

preferindo deixar-se matar, do que entregar-se.

Ouvido a revelação, ordenou o Imperador que a trasladação dos restos de Pitanga a bordo do navio que os devia levar fôsse feita com tôdas as honras devidas a um militar valente e pundonoroso, embora, ilegitima fôsse a causa que defendia ao morrer.

Mais tarde, quando o Imperador quis distinguir o Chefe de Esquadra Marques Lisboa com um titulo, o ministro Paes Barreto propôs um titulo do Rio Grande do Sul, provincia da qual, não obstando pouco militar. Mas o Imperador atalhou, dizendo que queria que fôsse Barão de Tamandaré, em recordação da gloriosa morte daquele irmão.

E assim sucede que o titulo Marquês de Tamandaré tem uma origem republicana.

Conserva para o crescimento normal de seu filhinho, deixando correr e brincar um pouco, no intervalo de cada hora de estudo. — ENFES.

HOJE A' NOITE, A ESTREIA DO «VELEZ SARSFIELD»

Pronto o BOTAFOGO para o serio compromisso desta noite, no estádio do Cabo Branco — Desusado interesse pelas exibições do conjunto portenho — João Pessoa hospeda desde ontem, os "cracks" platinos — Ruiz a maior atração do noturno — Os locais se mostram dispostos para a luta — O juiz uruguaio Cativa Tolosa dirigirá o embate — Os quadros

SCRUGLI, RUIZ e OVIDE os três integrantes da famosa intermediaria do VELEZ SARSFIELD

A noite de hoje no estadio do Cabo Branco, a população de João Pessoa, terá oportunidade de assistir a estreia do famoso quadro do VELEZ SARSFIELD de Buenos Aires, em canchas paraibanas, para uma temporada de dois jogos que terá inicio com o noturno de hoje, enfrentando o BOTAFOGO e, com encerramento previsto para a tarde do proximo domingo enfrentando o famoso conjunto do TREZE de Campina Grande.

A presença da representação argentina em nossa querida capital está despertando uma curiosidade invulgar no seio da nossa "bimchada", o que se faz esperar uma ocorrencia enorme e sem precedente ao local da pugna, afim de apreciar o pedão do soccer portenho, seus valores e suas qualidades.

Contando com todos os seus titulares o VELEZ SARSFIELD fará uma estreia auspiciosa na noite de hoje, para satisfação de todos os desportistas paraibanos, que desejam ver, um espetaculo de melhores emoções, que promete deixar as maiores recordações.

Trata-se do primeiro clube internacional de 1ª categoria que nos visita e, como não poderia deixar de ser, todos os desportistas estão ansiosos por conhecer o VELEZ SARSFIELD Cerca de 200 mil cruzeiros serão gastos nessa empolgante e sensacional temporada futebolistica, que representa inegavelmente uma ousada e louvavel iniciativa dos srs: José Americo Filho e Luciano Wanderley.

Caberá ao famoso e querido conjunto da "Estrela Solitária" a honra de inaugurar a temporada na noite de hoje, enfrentando o adestrado conjunto argentino do VELEZ SARSFIELD de Buenos Aires. O BOTAFOGO que se preparou convenientemente para esse prélio, chegando ao ponto de submeter-se a um "test" com o America do Recife, sobre o qual vitoriou, não medirá esforços no sentido de fazer o possivel para honrar o nome do futebol da Paraiba. Todos os seus "cracks" efetivos estarão em campo para o confronto internacional com os argentinos e a grande "torcida" botafoguense estará nas dependencias do estadio do Cabo Branco, para incentiva-los a uma grande vitoria ou pelo menos a um placard honroso para as suas cores.

O VELEZ SARSFIELD nos apresentará entre os seus mais destacados "cracks" o famoso goleiro Rugillo, o "Leão de Wembley", o centro médio Ruiz, o in-sider Zubeldia, o médio Ovide e o ponteiro Napoli. São elementos que impressionam pelo perfeito conrole de bola e pela excelente ação produtiva para seu conjunto.

Portanto, diante consideradas, será grande o numero de desportistas que afluirá no local do prélio para assistir aos sensacionais jogos do VELEZ SARSFIELD promoverá em João Pessoa, hoje a noite contra o BOTAFOGO e na tarde do domingo contra o TREZE de Campina Grande.

O arbitro uruguaio Cativa Tolosa dirigirá ambos os prélios do VELEZ SARSFIELD nesta capital. Os quadro — VELEZ — Rugillo, Husa e Allegri; Scrugli, Ruiz e Ovide; Napoli, Malegni, Russo, Zubeldia e Manzi. BOTAFOGO — Borracha; Letarcio e Pádua; Vavá, Berto Tita; Milton, Arquimedes, Bibiu, Déga e Nóca ou Elcio.

MILTON, ARQUIMEDES, BIBIU, DEGA e NOCA, componentes do "five" atacante local.

Esportiva

Chegaram, ontem, os Argentinos

O VELEZ SARSFIELD estreiará na noite de hoje contra o BOTAFOGO — Grande ansiedade em torno do sensacional prélio desta noite — Os visitantes constituem motivo de grande curiosidade do publico — Os portenhos estão impressionadissimos com a recepção que tiveram

Seguramente ás 12 horas de ontem, chegou a cidade invicta de João Pessoa, a distinta embaixada desportiva do "Velez Sarsfield", de Buenos Aires, a qual enfrentará hoje a noite, no estadio do Cabo Branco, o empatisado conjunto do Botafogo, campeão da cidade. A presença dessa destacada força pebolistica do "association", argentino em nossa casa, é motivo de destaque e de acentuado prestigio para os esportes de nossa terra. O seu bem articulado e técnico conjunto, formado de elementos conhecedores perfeitos do manejo da peloca nas suas mais difíceis coordenações de jogadas, reune todas as possibilidades de oferecer ao nosso público, espetaculos jamais registrados em lutas pebolisticas em nosso Estado. A sua colocação no campeonato argentino de futebol, recentemente encerrado, diz bem alto o seu valor, quando enfrentando conjuntos credenciados pela critica como expressões mais tecnicas, tiveram de sentir o peso da derrota, em face da maestria com que os seus elementos souberam conquistar essa projeção no momento atual, estendendo-se além das fronteiras do seu país. E' portanto, de um conjunto assim credenciado que o nosso público e desportistas em geral, terão de assistir de viso, ás suas exibições, para satisfação dessa impressionante ansiedade que envolve os circulos das nossas atividades. Estamos certos que os nossos conterraneos não entorgarão ás suas camizetas em busca de vitorias, mas animados pelo nosso entusiasmo e zelando pelo espirito combativo e desportivo de nossa gente, farão dentro das suas possibilidades técnicas, uma apresentação que possa corresponder a tecnica e o cavalheirismo dos nossos irmãos sul-Americanos.

Os argentinos se acham hospedados no Paraiba-Palace-Hotel.

Fotos colhidas por ocasião da visita da delegação do VELEZ SARSFIELD ao Parque Solon de Lucena (lagoa) e a praia de Tambaú. Os argentinos ficaram impressionados com a beleza da nossa praia, bem como da nossa já famosa Lagôa

Uma demonstração, sabado, dos Argentinos

Demonstrarão, no dancing do Cabo Branco, como se prepara um jogador argentino para jogar — Suas modalidades de treinos — Como se prepara um "crack" — O prof. Sonaglio fará inumeras demonstrações

Viajando em onibus especial, chegou, ontem, ás 11 horas, a esta capital, sob a presidencia do sr. Eduardo Ferro, a delegação do clube argentino "VELEZ SARSFIELD" de Buenos Aires, que fará uma temporada de dois jogos em gramados pessoenses. Os embaixadores da terra de Juan Peron, que viajaram em automovel de Recife para João Pessoa, se encontram hospedados no Paraiba-Palace-Hotel, onde vem sendo alvo da curiosidade pública, o que atesta de maneira inofismavel a grande ansiedade reinante em torno dos jogos.

Hoje á noite, os argentinos realizarão ligeiro "bate-bola" no estadio do Cabo Branco para adaptação com a cancha, afim de que possam apresentar-se após para os seus grandes compromissos.

Demonstração no Dancing do Cabo Branco

O preparador do VELEZ SARSFIELD" de Buenos Aires fará uma demonstração, na tarde do próximo sábado, ás 16 horas, no dancing da pédo do campo do Cabo Branco, de como se prepara os jogadores argentinos. Veremos, assim, como serão treinados os "cracks" portenhos, o que decerto irá constituir uma lição para os nossos preparadores. Essa demonstração será franqueada ao público e aos desportistas paraibanos.

Procure formar em seu filho uma personalidade normal, evitando cenas desagradáveis no lar. Tanto quanto possível, esconda-lhe até seus aborrecimentos, contrariedades e apreensões. — SNEB.

ALLEGRI — O famoso ageiro direito do "VELEZ" que estará em ação hoje á noite

A CELEBRE INSEGURANÇA DE ARBITRAGEM

Elias BERNARDES

Essa questão de arbitragem é tão dificil até mesmo para um comentário, diante dos seus inúmeros fatores. Houve uma época em que os juizes estavam acima de certos conceitos maldosos, porque o exercicio dessa atividade desportiva não era premiada e muito menos paga, em face do regime puramente amadorista. Mesmo assim, as vezes apareciam apressados conceitos que davam o juiz como causa única da derrota do clube de sua predileção. Com a implantação do regime profissional no futebol, todo aspecto que dava aquele realce ao amadorismo, desvaneceu, em face dessa estado de cousas que registamos diariamente. Nós absolutamente não somos daqueles que não reconhecem nos arbitros em geral, o valor de sua probridade na função, porém, não deixaremos nunca de afirmar que a honestidade não é condição principal para se formar um árbitro na acepção do termo. O árbitro para ser completo ou que possa pelo menos corresponder as exigencias de um público, precisa ser portador de atributos bem formados, como sejam, conhecimentos seguros das regras para poder sancionar com precisão as incorreções dos seus autores, segura visão sobre os lances, independencia de ação sobre os recalcitantes e uma autoridade á altura da própria função, sem estabelecer quando tiver de agir, dois pesos e duas medidas, lembrando-se sempre que a sua personalidade está sempre em jogo para a necessária apreciação das pessôas de responsabilidades. Todo aquele que exercendo mesmo honradamente a função de mediador e que fazendo uma apreciação segura sobre á sua própria formação é notando que não está á altura de corresponder aqueles atributos, deve verificar que o melhor será deixar de margem á dedicação e entregar tão árdua e espinhosa missão, a que se julgar isento de pecado.

Federação Paraibana de Futebol

(Nota Oficial)

No intuito de esclarecer duvidas suscitadas em virtude de notas anteriores, a Federação Paraibana de Futebol, pelo seu presidente, torna público que para os próximos jogos do VELEZ SARSFIELD, nesta Capital, serão respeitados os permanentes atributos ás autoridades, cujo livre acesso em qualquer espetáculos desportivos lhes é assegurado por disposição expressa de lei, como sejam — Membros do Conselho Regional de Desportos, do Tribunal de Justiça, do Tribunal de Contas e, da Diretoria da F.P.F.

Todavia, considerando os vultosos compromissos financeiros decorrentes da simpática e arrojada iniciativa do Sr. José Américo Filho, digno presidente do filiado Botafogo, está Presidencia desde já manifesta a convicção de que as referidas autoridades não hesitarão em renunciar áquela prerrogativa, contribuindo destarte, com os demais, na aquisição dos respectivos ingressos, para o mais franco sucesso da temporada do famoso Clube Argentino.

João Pessoa, 30 de Novembro de 1951.

MAXIMIANO DA FRANCA NETO — Presidente da F.P.F.

Departamento do Serviço Público

Nota

O D.S.P. solicita aos diretores de repartições e serviços estaduais enviarem, com brevidade, as propostas de recondução de extranumerários contratados e diaristas para o exercicio de 1952.

FORNECIMENTO DE PETROLEO IRANIANO PARA A RUSSIA

Rumores de que teriam sido iniciadas as negociações entre o Iran e a União Soviética — O balanço das vítimas dos conflitos

TEHERAN, 12 (U.P.) — Persistem nos diferentes círculos informados os rumores de que teriam sido iniciadas tenociações entre a União Soviética e o Iran, a respeito do fornecimento do petróleo iraniano aos soviéticos.

Elevа-se a 35 o número de vítimas

TEHERAN, 12 (U.P.) — Soube-se que se eleva a 35 o número de feridos em consequencia de verdadeira batalha travada, ontem, no interior do parlamento iraniano.

Mais de 500 pessoas inclusive jornalistas participaram da luta.

Restabelecido o transito

NOVA YORK, 12 (U.P.) — Desde ontem à noite está restabelecido parcialmente o serviço regular de viagens aéreas entre o Brasil e os Estados Unidos pela Pan American que havia sido suspenso devido à greve dos aeroviários e aviadores do Brasil. Partiram dois aviões da Pan-American.

— ULTIMA HORA —

TOQUIO, 12 (Quinta-feira) — Os delegados aliados apresentaram aos comunistas, ontem, um plano de sete pontos para a conclusão do armisticio na Coréia. Ao mesmo tempo, solicitaram diversos esclarecimentos aos comunistas inclusive o paradeiro dos prisioneiros de guerra aliados. O novo ponto aliado de sete pontos é um esforço maximo para tentar um acôrdo com os vermelhos, que se mostram irredutiveis em suas idéias. As fontes aliadas dizem agora que, se realmente os comunistas desejam o armisticio terão que ceder algo em suas pretenções.

Manifestações

PUSAN, 12 (UP) — Houve hoje manifestações em massa nas principais cidades da Coreia Meridional com o objetivo de pedir a manutenção das forças da ONU na parte sul até que se realize a completa unificação do país. Não se assinalou incidente algum no transcurso dessas manifestações.

Os pontos de vista de Truman

WASHINGTON, 12 (UP) — Soube-se que o presidente Truman enviará, brevemente, ao general Ridgway, os seus pontos de vista a respeito das conversações de tregua na Coreia. O relatório secreto resume algumas opiniões que o presidente Truman expressou na conferencia sobre a estratégica que realizou, segunda-feira, com os altos chefes dos departamentos de Estado e Defesa.

As opiniões do Presidente, serão transmitidas de Toquio, pelo Estado Maior Geral. Segundo isto, então o general Ridgway, comandante supremo das Nações Unidas, no extremo Oriente, comunicará o que receber aos negociadores das Nações Unidas, em Pan-Mun-Jom.

Se bem que os detalhes do relatorio em apreço, estejam sendo mantidos em segredo, soube-se que o documento não recomenda nenhuma linha de conduta radicalmente nova. Trata-se de mais uma expressão das atitudes basicas do Chefe do Executivo.

Advertencia das Nações Unidas

PAN-MUN-JOM, 12 (UP) — As Nações Unidas formularam, hoje, à noite, uma advertencia sobre que os comunistas, não devem tenham de reter números consideraveis dos soldados aliados capturados, para qualquer troca com os prisioneiros de guerra.

Temporada Tunistica

ROMA, 12 (UP) — Segundo os primeiros dados coligidos, a Italia terá este ano a melhor temporada turistica. O Serviço de Turismo anunciou que nos primeiros 10 mêses deste ano, entraram na Italia 4 milhões e 9 mil estrangeiros, e que ao terminar o mês de dezembro essa cifra terá ultrapassado, com toda certeza, a casa de 5 milhões. 18 mil turistas visitaram a Italia, em 1937. Segundo a repartição de turismo isto foi conseguido, apesar de não haver agora, atrações de exposições, mas isto se deve somente, a beleza do povo amavel e hospitaleiro.

SACUDIDO O MEXICO POR UM TERREMOTO

O abalo sísmico teve a duração de 45 segundos — Não há noticias de danos nem vítimas — Várias cidades mexicanas atingidas pelo fenomeno

VERA CRUZ, (Mexico) 12 (UP) — Violento terremoto abalou durante a noite passada este porto mexicano; mas até o momento não se tem noticias de danos nem vitimas. Tambem em várias cidades visinhas foi sentido o sismico.

Terremoto no Mexico

MEXICO, 12 (UP) — Um terremoto abalou ontem 19.40 minutos a cidade do Mexico, apresentando regular intensidade durante 45 segundos. Ignora-se se ainda há vitimas ou danos.

A GUERRA NA CORÉIA

As Nações Unidas admitem que um avião aliado, inadvertidamente, violou a zona de trégua — Combate aéreo nos céus da Coreia — Destruidos dois aparelhos vermelhos — Os aliados ofereceram condições excepcionais aos comunistas

GENERAL RIDGWAY

PAN-MUN-JOM, 12 (UP) — Um comunicado oficial revela, hoje, um texto de uma mensagem que foi entregue a um oficial de ligação comunista, ás 11 horas, em Pan-Mun-Jom, pelo coronel Andrew Cinny, e dirigida ao general Il Sung.

A referida mensagem foi redigida nestes termos: — "Os resultados do inquerito a respeito de um ataque aéreo efetuado na manhã de 11 do corrente, em Yonjongkl, na região de Kaesong, indicam que o referido ataque foi realizado por um avião do comando das Nações Unidas, que violou inadvertidamente, as instruções em vigor. Observa-se que esse ataque não causou danos pessoais ou materiais, e foi resultado de um erro do piloto. Consequentemente, o comando das Nações Unidas aceita a responsabilidade dessa violação do acôrdo de neutralidade da zona, em Kaesong, empreendida pela ação disciplinar apropriada".

Combate aéreo

QG do Oitavo Exercito, 12 (UP) — Caças a jato SABRE dos Estados Unidos empenharam-se em luta com MIGS pela primeira vez em tres dias ao voltarem seguramente de 7 bases comunistas, as quais foram metralhadas.

Nova linha aérea

TOQUIO, 12 (UP) — A radio de Pequim anuncia que foi recentemente inaugurado uma linha aérea entre Sikiang, provincia ocidental da China.

Destruidos dois aparelhos

TOQUIO, 12 (UP) — O comunicado da 5ª Força Aérea anuncia que dois aparelhos MIGS foram provavelmente destruidos em combate aéreo.

Condições excepcionais

PAN-MUN-JOM, 12 (UP) — Na sessão desta manhã à subcomissão do armisticio, os representantes aliados ofereceram condições excepcionais consideradas mais amplas desde o inicio das negociações há seis mêses. Essas condições serão reveladas logo que os comunistas respondam.

FE' E LIBERDADE

WASHINGTON, 12 (USIS) — A herança espiritual de fé e liberdade recebida pelas nações da America do Norte, Central e do Sul, foi expressa no Dia da Ação de Graças, na 42a. Missa anual Pan-Americana, na igreja de São Patrick.

Mais de 1.000 pessoas, inclusive diplomas latino-americanos e suas familias, assistiram á missa, celebrada pelo reverendo Amleto C. Cicognani, delegado apostolico nos Estados Unidos.

O sermão foi feito pelo reverendo William A. Scully, bispo-adjutor de Albany, New York, que disse:

"O primeiro dever de um Estado, é expressar por meio de sua legislação, a idéia do que é direito, e defender esta idéia como sagrada e inviolavel. Este dever só pode ser preenchido em um estado que faça da religião e da moralidade a base de seu governo.

"Não somente somos gratos pelas benções materiais que gozamos — os recursos naturais tão abundantes em nossos respectivos países — mas de maneira especial compreendemos a importancia da herança espiritual de fé e liberdade que dividimos com as nações da America do Norte e do Sul".

Alem dos diplomatas latino-americanos e de suas familias o serviço religioso foi assistido por funcionários prominentes do governo norte-americano e outros hospedes de distinção.

REGISTRE SEU FILHO — A certidão de nascimento é indispensável, entre outros fins, para obter:

a) matricula na Escola
b) carteira de identidade
c) emprêgo

(Divulgação da Secção de Estatistica Sanitária do D. Saúde)

POLITICA INTERNACIONAL

O Alto Comissário dos Estados Unidos na Alemanha repreendeu os alemães — O Parlamento da Baviera rejeitou o projeto da abolição — Encarcerado pelos comunistas o bispo de Hong-Kong — As perdas norte-americanas na Coréia

FRANCKFURT, 12 (U.P.) — O Alto Comissario dos Estados Unidos na Alemanha, sr. John Mc Cloy, passou um "carão" aos alemães, como se diz popularmente. O sr. Mc Cloy disse que os alemães teem a mania, ás vezes incomoda, de criticar a politica de ocupação aliada, atribuindo aos aliados todas as suas dificuldades.

Rejeitado

MUNICH, 12 (U.P.) — O Parlamento da Baviera rejeitou por 89 votos contra 80 o projeto da abolição dos castigos corporais nos estabelecimentos escolares apresentado pelos democratas e liberais.

Encarcerado o bispo de Hong Kong

HONG KONG, 12 (U.P.) — O monsenhor Lorenzo Bianchi, italiano, bispo de Hong Kong foi encarcerado pelos comunistas chinesas na cidade de Walchow, na provincia de Kwianan.

As perdas na Coréia

WASHINGTON, 12 (U.P.) — Segundo as informações prestadas pela aviação e pela Marinha, as forças norte-americanas perderam 900 aviões, desde o começo das suas operações na Coréia. Os exercitos do ar e dos fuzileiros navais perderam 365 aparelhos derrubados pela defesa ante aérea ou pelos caças inimigos, enquanto a Marinha acusa a perda de 218 aviões em missões ao território inimigo.

A essas perdas juntam-se ainda 38 aviões da Marinha, destruidos em consequencia de acidentes, e as perdas do exercito do ar, tambem em consequencia de acidentes, perdas estas, cujo total não é conhecido. As perdas inimigas são calculadas em 300 aviões aproximadamente. O maior número de perdas registado pelos aliados, foi em consequencia, particularmente, de numerosissimas missões de apoio às forças terrestres em baixa altitude.

Era espirita o ex-premier

TORONTO (Canadá) — O extinto "premier" Mackenzie King era muito dado ao espiritismo, segundo afirma o Mc Cleans MAGAZINE.

Disse esse orgão que o sr. Mackenzie se comunicava com os espiritos de sua progenitora e do presidente Roosevelt'.. Acrescenta que esses fatos eram ocultados ao povo canadense para que este não pensasse que os negocios do Canadá estavam sendo dirigidos por alma do outro mundo...

A União

PATRIMONIO DO ESTADO

Quinta-feira, 13 de dezembro de 1951

O Egito não rompera as relações diplomaticas com a Inglaterra

Foi o que decidiu o Governo egipcio após reunir o Conselho de Ministros — A Grã Bretanha voltou a afirmar que não retirará suas tropas do Canal de Suez — O embaixador do Egito em Londres teria sido chamado ao Cairo

CAIRO, 12 (UP) — O jornal independente AL AHRAM afirma que o gabinete egipcio, em sua sessão de ontem, resolveu não romper as relações diplomaticas com a Inglaterra.

Reunio-se o Gabinete

CAIRO, 12 (UP) — O gabinete egipcio reuniu-se, ontem, durante duas horas e meia a fim de estudar a possibilidade da ruptura das relações diplomaticas com a Grã Bretanha. Não foi revelada a decisão posteriá à que chegou o governo egipcio.

Chamado o embaixador

CAIRO, 12 (UP) — O embaixador do Egito em Londres será chamado hoje pelo governo, representando, imediatamente, a esta capital — acaba de anunciar o "ALAHRAN".

As tropas inglesas não sairão de Suez

LONDRES, 12 (UP) — A Grã Bretanha declarou categoricamente, mais uma vez, que não tenciona retirar suas tropas do Canal de Suez. Nesse sentido foi enviado uma nota oficial ao governo do Egito. Essa nota acrescenta que a situação britanica na zona do canal de Suez está de completo acôrdo com a politica do governo de sua majestade.

Nenhuma confirmação

LONDRES, 12 (UP) — A embaixada egipcia informa não ter recebido, até agora, nenhuma ordem do Cairo quanto a retirada do embaixador do Egito na Inglaterra.

O jornal "Ahrzam", daquela capital, noticiou que o gabinete havia tomado essa decisão na reunião de ontem, em sinal de protesto contra a atuação britanica no Egito.

Devastada as Filipinas por um Tufão

Incalculaveis os prejuizos e centenas de mortos — O presidente Elpidio Quirino tenciona declarar estado de alarme — Existe temor de fome e epidemia nas zonas sinistradas

MANILHA, 12 (UP) — Centenas de mortos, e centenas de milhares de pessoas sem abrigo, e centenas de milhões de pesos de prejuizos constituem o balanço provisorio das devastações causadas pelo tufão, que castigou durante 3 dias, as ilhas de Iloilo, Cebu, Leyte e dos Negros, nas Filipinas. O presidente Elpidio Quirino tenciona declarar o estado de alarme, nas regiões sinistradas, onde existe temor, fome e epidemias.

Nova tempestade no oceano Pacifico

MANILHA, 12 (UP) — A Repartição Meteorologica informou que uma segunda tempestade revolucionava o oceano Pacifico, e se aproximava da região central das Filipinas, que na noite de domingo sofreu foi varrida por um violento tufão. Disse os meteorologistas que o centro da segunda tempestade está localisado a 800 milhas do leste de Surigo, extremidade setentrional de Mindanão.

Segundo os noticiarios oficiais, o tufão de domingo matou 600 pessoas em 48 horas. Foram destruidos 20 por cento da produção do açucar, na ilha dos Negros, principal centro açucareiro das Filipinas

Enquanto isso, continuam as explorações do monte Hibokbok, na ilha de Camiguin. As informações chegadas daquela ilha revelam que mais 27 corpos foram recolhidos, sendo elevado assim, o total dos mortos para 228.

Eleva-se o número de mortos

MANILHA, 12 (UP) — Informa-se que 184 pessoas morreram e milhares de outras perderam suas casas em três provincias do sudoeste

(Conclue na 6.ª pag.)

A Russia frustrou todos os esforços para o desarmamento

Rejeitado pela quarta vez o plano ocidental para o controle internacional — Ainda insoluvel o caso entre a Palestina e os paises árabes — Relatorio da Comissão de Conciliação

PARIS, 12 (U.P.) — A impressão geral é que a Russia frustrou as últimas esperanças de desarmamento, ao rejeitar pela 4ª vez no espaço de um mês, o plano ocidental para o controle internacional e regulamentação dos armamentos e da bomba atômica.

As declarações de hoje do chanceler Vishinsky são consideradas como um golpe do misericordia nesses esforços.

O caso da Palestina

PARIS, 12 (U.P.) — No seu relatorio à Assembléia Geral da ONU a Comissão de Conciliação das Nações Unidas para a Palestina sugere que no futuro acordo parcial entre Israel e o Estado árabe seja procurado através de negociações diretas entre Israel e os árabes, sem a mediação das Nações Unidas.

Acrescenta o relatório que posteriores esforços no sentido de resolver o problema da Palestina podiam ainda basear-se em vantagens principais das recentes propostas de conciliação apresentadas pela comissão à conferencia para esse fim realizada em Paris, em setembro último.

O relatório sugere, formalmente, que se acabe com a comissão e propõe a criação de um orgão alternativo, para sugerir a coordenação dos esforços de todas as nações, no sentido de promover a estabilidade da segurança e da paz na Palestina.

Exposição de flores

RIO, 12 (M) — A secretaria de Agricultura do Estado do Rio aprovou a regulamentação da exposição de flores e frutos, a realizar-se em Quitandinha, de 19 a 21 de janeiro, aí.

CONTRASTES ENTRE A LIBERDADE E A TIRANIA

WASHINGTON, 12, (USIS — Uma breve estadia nos Estados Unidos demonstrou a Jorosly Koncvalinka e Karel Trukss, os dois checos fugidos de sua terra, dominada pelos comunistas no chamado "trem da liberdade", o contraste entre o regime do ocidente e a tirania existente em seu país.

Estão viajando por todos os Estados Unidos, dizendo das esperanças de liberdade que habitam no coração de milhares de tchecos.

Em entrevista radiofonica declararam que se tivessem sido presos, teriam sido executados e responderam à perguntas sobre sua fuga.

Trukss disse ainda:

"Na Europa Ocidental e na America as viagens entre os países são encorajadas, mas os russos temem estas viagens, pois receiam contactos com o mundo exterior.

"A fronteira entre o Canadá e os Estados Unidos, com suas 3.000 milhas sem arame farpado e sem armas é o simbolo de paz maior e mais encorajador do mundo atual. Prova ao mundo que pode viver em paz e amizade. Poderia ser assim os lugares e espero que alguns dia ainda o seja".

Konovalinka declarou que estava impressionado com "os modos despreocupados do povo, sua falta de medo. Os americanos dizem tudo o que pensam, não precisam temer quem os escuta ouvindo. Sob o comunismo não ousavamos nem pensar, pois poderiamos ser presos pela policia secreta se fizessemos e pronunciassemos o que não deviamos".

O PRESIDENTE DO BANCO MUNDIAL ESTARA' PRESENTE A' CONFERENCIA DE SURINAM

WASHINGTON, 12 (USIS) — Eugene R. Black presidente do Banco Internacional de Reconstrução e Desenvolvimento (Banco Mundial), irá a Surinam (Guiana Holandesa) esta semana.

O banco enviou u'a missão, composta de seis pessoas, a Surinam, a convite do governo holandês, para estudar sua economia e calcular possibilidades de maior desenvolvimento para aquela área.

O porta-voz que fez estas declarações disse ainda que "o Banco recentemente demonstrou sua boa vontade em considerar os custos de intercambio do programa de melhoramentos nas estradas de ferro e portos brasileiros".

No entanto, neguou-se a confirmar que esta declaração implicasse em outro emprestimo ao Brasil pelo Banco. Desde 1949 o banco já emprestou a este país 105 milhões de dólares, em três emprestimos separados, principalmente para desenvolver a força eletrica.

DIÁRIO OFICIAL

Estado da Paraiba — (Brasil) — João Pessôa. — Quinta-feira, 13 de dezembro de 1951

Administração do Vice-Governador João Fernandes de Lima

ATOS DO VICE-GOVERNADOR

EXPEDIENTE DO DIA 10:

O Vice-Governador do Estado, assinou os seguintes atos:

Fazendo voltar ao Departamento Estadual de Estatística, onde é lotado, Maria Eunice Alcoforado de Souza, Coletor de Dados Estatísticos, ora prestando serviços no Departamento de Assistência Social; exonerando o 2º Tenente da Polícia Militar do Estado, Adabel Rocha, do cargo de Delegado de Policia do municipio de Umbuzeiro; fazendo voltar ao Departamento de Educação, onde é lotado, o Professor de classe "B", do Quadro Unico do Estado, Maria Neisse Figuerêdo Tavares, ora prestando serviços no Departamento de Assistência Social.

EXPEDIENTE DO DIA 11:

O Vice-Governador do Estado, assinou o seguinte ato:

Concedendo a Valdemar Pires Ferreira, segunda via de título de nomeação, para caráter interino, no cargo de médico da classe "M", do Quadro Unico do Estado, lotado na Divisão dos Serviços Distritais, do Departamento de Saúde.

DEPARTAMENTO DO SERVIÇO PUBLICO

EXPEDIENTE DO DIA 11:

O Vice-Governador do Estado aprovou os pareceres emitidos pelo Diretor Geral do Departamento do Serviço Público nos seguintes processos:

Em que o Colégio Estadual da Paraiba propõe a nomeação de Sebastião Cândido Costa, Renato Hortencio da Silva, Stelio Marinho Falcão, Alzira Viana Espinola da Silva, Yriel de Luna Freire e Abigail Olinto do Rêgo, para preenchimento de cargos criados pela Lei nº 640, de 29 de novembro último — opinando favoravelmente.

Em que Carmérsia Farias de Castro, professor classe B, pede reconsideração do ato de sua exoneração — opinando pelo indeferimento do pedido.

Em que Valdemar Pires Ferreira, medico classe M, lotado na Divisão dos Serviços Distritais, do Departamento de Saúde, solicita segunda via de seu título de nomeação — opinando pelo seu deferimento.

Divisão de Pessoal

EXPEDIENTE DO DIA 11:

O Diretor da Divisão de Pessoal, despachou as seguintes petições:

De Adalberto Cavalcanti Vieira, Agente Fiscal classe "H", requerendo licença para caráter interino de saúde. Submeta-se à inspeção médica no Centro de Saúde desta Capital.

De Luiz Gonzaga de Menezes, requerendo o mesmo sentido. Igual despacho.

De Severino Rodrigues da Silva, extranumerário diarista, requerendo prorrogação de licença. Igual despacho.

De Waldemar de Oliveira Leite, extranumerário mensalista, requerendo anotação de tempo de serviço. Anotado.

De José Nicolau Pessoa, extranumerário mensalista, requerendo anotação de tempo de serviço. Anotado.

Felicio Pereira dos Santos, extranumerário mensalista, requerendo anotação de tempo de serviço. Anotado.

De Henrique do Nascimento, extranumerário diarista, requerendo anotação de tempo de serviço. Anotado.

DEPARTAMENTO DE CLASSIFICAÇÃO DE PRODUTOS AGRO-PECUARIOS

EXPEDIENTE DO DIA 6|12|51

LICENCIAMENTO DIVERSOS:

GUARABIRA: — **Instalações de Beneficiar Agave** — Otacílio de Palva Pimentel, marca "Almoré". Antonio Andrade, marca "Santa Luzia" Nicomedes Martins de Araújo, marca "Berta". Jaime Cavalcanti, marca" Rita". Francisco Barbosa de Lucena, marca "Lucena". Alice Martins de Araújo, marca "Preperi". Soares de Oliveira & Cia., marca "Regia". João Beiroz da Silva, marca "Vitoria". Manuel Batista Sales, marca "Sales". João Batista Amorim, marca Ambulante". Carlos Martins Beltrão, marca "Celeste". Eltel Santiago, marca "Nazaré". Izentos de Taxa.

Prensa de Agave — Sociedade de Expansão Comercial e Industrial Ltda., marca "Soécia—2". — Izento de taxa.

Comprador de Couros e Peles — José Fernandes do Amaral — Izento de Taxa.

Comprador de Agave — José Fernandes do Amaral. — Izento de Taxa.

CAIÇARA: — **Instalações de Beneficiar Agave** — Costa Frazão, marca "Jumar". Manuel Viégas, marca "Maviégas". Alipio Lira da Silva ,marca "Cajazeiras". Inzuino Severino, marca "Lamata". Manuel Soares Fernandes, marca "Cardoso". Vitaliano Barbosa de Albuquerque, marca "Pimenta". João Antonio de Oliveira, marca "Serrote". Luiz Francisco do Amaral, marca "Amaral". José Felipe dos Santos, marca "Paurelo". Pedro Madruga, marca "Tatú". Izento de Taxa.

Compradores de Algodão — José Lima de Oliveira, Artur Alves de Lima, José Ferreira da Silva, João Targino das Neves, Abilio Gouveia da Silva José Fortuna. — Recolhida a quantia de Cr$ 100,00 por comprador a C.E. local, conforme guias de recolhimento nºs..... 34, 30, 29, 18, 21, 13.

Compradores de Mamona — Abilio Gouveia da Silva. Recolhida a quantia de Cr$ 100,00 a C.E. local, conforme Guia de Recolhimento nº 22.

Compradores de Milho — Luiz Porpino Sobrinho e José Fortuna. Izento de Taxa.

Compradores de Feijão — José Fortuna e Manuel Mandú. Izentos de Taxa.

Compradores de Arroz — Manuel Mandú. Izento de Taxa.

Compradores de Agave — José Fortuna, Abilio Gouveia da Silva, Genival Araújo, João Targino das Neves, Luiz Porpino Sobrinho, José Lins de Oliveira. Izentos de Taxa.

Prensa de Agave — José de Carvalho Costa, marca "Norma. Francisco Xavier de Oliveira, marca "Xavier. Carneiro & Cia. marca "Carneiro-2". Abilio Dantas & Cia., marca "Sisal-2". Izentos de Taxa.

SAPÉ: — **Instalações de Beneficiar Agave** — Sabiniano do Rego Maia. Cassiano Ribeiro Coutinho. Izentos de Taxa. José C. da Cunha. Igual despacho.

Instalações de Beneficiar Arroz — Severino Alves Barbosa. Izento de Taxa.

SAPÉ: — **Compradores de Agave** — Antonio Vitorino Pontes Manuel Ambrozio José, Manuel Jos é Dias. Manuel José Dias e Manuel Nunes, Pedro Tomé de Arruda. Izentos de Taxa.

Compradores de Couros e Peles — João Targino de Carvalho e Pedro Tomé de Arruda. Izentos de Taxa.

CAMPINA GRANDE: — **Instalações de Beneficiar Agave** — José Odilon de Brito, Antonio Galdino, José Tomé Filho, Francisco Manuel, Francisco Rodrigues, Manuel da Silva Filho, Severino Vitor Guimarães. Adauto Rodrigues Pereira, Cicero Canuto, Severino Inácio da Silva, João Virginio da Silva, Manuel José dos Santos, Artur Porto. Izentos de Taxa.

Prensa de Agave — Anderson Clayton & Cia. Ltda., marca "Acco-22". Wilson Sons & Cia. Ltda., marca "Wilson". Zacarias Vaz Ribeiro ,marca "Ideal".

Compradores de Agave — José Pereira de Lucena, Zacarias Vaz Ribeiro. Izentos de Taxa.

Prensa de Agave — Anderson Clayton & Cia. Ltda., marca "Acco-22". Wilson Sons & Cia. Ltda., marca "Wilson". Zacarias Vaz Ribeiro ,marca "Ideal".

Compradores de Agave — José Fortuna. Recolhida a quantia de Cr$ 100,00 a C.E. local, conforme guia de recolhimento nº 28.

Compradores de Algodão — Companhia de Tecidos Rio Tinto. Recolhida a quantia de Cr$ 100,00 por comprador a Recebedoria local, conforme Guia de Recolhimento nºs. 29, 27. Demostenes Barbosa & Cia., J. S. Barbosa & Cia. Recolhida a quantia de Cr$ 100,00 por comprador a Recebedoria local conforme Guia de Recolhimento nºs. 24, 26.

Prensa de Algodão — Cia Paraibana de Armazens Gerais, marca "Tempo". Recolhida a quantia de Cr$ 500,00, a Recebedoria local, conforme Guias de Recolhimento nº 09.

Instalações de Beneficiar Algodão — João Ferreira Dantas, marca "Jaim". C. Ribeiro & Araújo, marca "Ita". Antonio Francisco do Nascimento, marca "Breval". Cesar Ribeiro & Irmão, marca "Nico". Recolhidas as quantias de Cr$..... 100,00, Cr$ 200,00 e Cr$ 400,00 a Recebedoria local, conforme Guias de Recolhimento nºs.. 30, 33, 31, 32. — De Cesar Ribeiro & Cia. solicitando anexação a sua Última de duas maquinas descaroçadoras — Despacho — Deferido.

SOLEDADE: — **Compradores de Mamona** — José Zélio de Gouveia, José Joaquim de Araújo. Recolhida a quantia de Cr$ 100,00, por comprador a C. E. local conforme Guias de Recolhimento nºs. 7, 4.

Compradores de Algodão — Manoel Pereira Filho. Cia. Carioca de Algodão. Recolhida a quantia de Cr$ 100,00, por comprador a C. E. local, conforme Guias de Recolhimento nºs. 8, 9.

Compradores de Agave — Elias Vieira e José Joaquim de Araújo. — Izentos de Taxa.

PIANCÓ: — **Compradores de Algodão** — João Minervino de Carvalho. Manuel Lopes da Silva, José Ribeiro Meira, Joaquim Nicolau da Silva, José Berrardino Neto, José de Sousa Costa, José Pereira Campos, Antonio Vieira da Silva, Severino Leite Ferreira, Francisco Satiro Dantas, Agamenon Farias de Lacerda, Sebastião Alves Brasileiro, José Gregorio de Lacerda. Recolhida a quantia de Cr$ 100.00 por comprador a C. E. local, conforme Guias de Recolhimento nºs. 16, 18, 20, 21, 19, 15, 17, 22, 23, 24, 25, 26, 27, 28.

MISERICORDIA: — **Compradores de Algodão** — Antonio Luiz. Belmiro Pinto Brandão. Francisco Cordeiro. Recolhida a quantia de Cr$ 100,00 por comprador a C. E. local, conforme Guias de Recolhimento nºs. 14, 12, 13.

PILAR: — **Instalações de Beneficiar Algodão** — Ursulo Ribeiro Coutinho, marca "Julpi". Flaviano Ribeiro Coutinho marca "Cristal". Sindio de Figueiredo, marca "Fervor". Recolhida a quantia de Cr$..... 100,00 por instalação a C. E. local, conforme Guias de Recolhimento nºs. 5, 3, 4. Virginio Veloso Freire, marca "Lucia" Guia de Recolhimento nº 10.

Instalações de Beneficiar Arroz — Sindio de Figueiredo, Severino Barbosa de Lima, João Pedro Francisco, Manuel de Souza Pontes, João José da Silva, Virginio Veloso Freire — Izentos de Taxa.

Prepostos de Compradores de Algodão — De Sindio de Figueiredo, para os seus prepostos Antonio Constantino, Alfredo Coutinho, Antonio Rosa. Recolhida a quantia de Cr$ 300.00 a C. E. local, conforme Guias de Recolhimento nºs. 13, 14, 15. De Virginio Veloso Freire para os seus prepostos José Severino da Silva e João Fernandes do Nascimento. Recolhida a quantia de Cr$ 200,00 a C. E. local conforme Guias de Recolhimento nºs. 11, 12.

INGA: — **Compradores de Agave** — Miguel Gouveia, Severino Tavares, Emilson Alves. Izentos de Taxa.

Comprador de Couro e Peles — Severino Tavares. — Izento de Taxa.

Instalações de Beneficiar Agave — Severino Alves da Rocha, Manuel Silva, Joaquim Gouveia. — Izentos de Taxa.

Comprador de Mamona — Manuel Ferreira Leal. Recolhida a quantia de Cr$ 100.00 a C. E. local, conforme Guia de Recolhimento nº 2.

Compradores de Feijão — Welington Gomes Barbosa, Ferreira da Silva. — Izentos de Taxa.

Comprador de Milho — Welington Gomes Barbosa — Izento de Taxa.

Compradores de Algodão — Irmãos Rosas Ribeiro. Recolhida a quantia de Cr$ 100.00 a C. E. local, conforme Guia de Recolhimento nº 5. — De Cesar Ribeiro e Irmãos para o seu preposto Ascendino Honorio Teixeira. Recolhida a quantia de Cr$ 100,00 conforme Guia de Recolhimento nº 6. — De Anderson Clayton & Cia. Ltda. para os seus prepostos José da Silva Valente, Manuel Alves Pessoa, Otavio Amaro Matos. Antonio de Souza Pontes, Antonio Marcal de Freitas. Recolhida a quantia de Cr$ 500,00 a C. E. local conforme Guia de Recolhimento nº 8.

Instalações de Beneficiar Algodão — Manuel Pereira Leal, marca "Sonia". Anderson Clayton & Cia. Ltda., marca "Acco-2". Irmãos Rosa Ribeiro, marca "Rosas". Recolhida a quantia de Cr$ 100,00 e Cr$ 300,00 a C. E. local, conforme Guias de Recolhimento nºs. 3, 7, 4.

ITABAIANA: — **Compradores de Mamona** — Nilo Martins de Lima, João Matias Crocício, Luiz Paulino & Cia. Recolhida a quantia de Cr$ 100,00 a C. E. local, conforme Guias de Recolhimento nºs. 2, 9, 21.

Compradores de Couros e Peles — José Rodrigues de Lima, José Rafael Santiago. — Izentos de Taxa.

ITABAIANA: — **Instalações de Beneficiar Algodão** — Cultume Santo Antonio S/A, marca "Mogeiro". Firmino Florentino da Silva, marca "Rivai". Ernani Maroja, marca "Sinhá". Recolhida a quantia de Cr$ 100,00, — Instalação a C. E. local, conforme Guias de Recolhimento nºs. 22, 8, 7.

Compradores de Algodão — Ascendino Batista da Luz. Recolhida a quantia de Cr$..... 100,00 a C. E. local conforme Guia de Recolhimento nº 6.

Instalação de Beneficiar Agave Curtume Santo Antonio S/A. Izento de Taxa. Manuel da Silva Lira, João Henriques de Andradee, José Salustiano de Souza, Antonio Arcanjo, José Alves Pessoa Filho, Manuel André. Severino da Silva Lira. José Henriqus de Andrade, José Gomes Ferreira. — Izentos de Taxa.

Compradores de Agave Antonio Arcanjo, Nilo Martins de Lima, João Henriques de Andrade. — Izentos de Taxa.

Compradores de Milho — João Henriques de Andrade — Izentos de Taxa.

ESPERANÇA: — **Compradores de Agave** — Luiz Feliz da Cruz, Pedro Batista Filho Evangelista Patricio de Assi. Inácio Felipe, J. Virgolino & Cia., José Galdino, Caetano Dias de Araújo, Inácio Leotero. José Batista, José Joaquim da Costa, Martins Batista, Pedro Vieira da Costa, José Porto Pereira da Costa, Cicero Vieira da Costa, Oliveira, Pedro Ferreira de Mélo José Vieira, Severino Ataide dos Santos. Izentos de Taxa.

Instalação de Beneficiar Agave — Severino Barbosa Alves. Izentos de Taxa.

Comprador de Farinha de Mandioca — Inácio Pereira da Costa. Izento de Taxa.

Comprador de Ratatinha — Manuel Fernandes de Lima. Izento de Taxa.

Comprador de Feijão — Antonio Paulino, Severino Delfino, Joaquim Luiz da Silva. Izentos de Taxa.

ARARUNA: — **Compradores de Couros e Peles** — Antonio Matias e Luiz Ferreira. Izentos de Taxa.

Compradores de Cereais — Ezequiel de Araújo. Sebastião Noel, Zacarias Raimundo da Silva. — Izentos de Taxa.

Compradores de Agave

Compradores de Agave — Benjamin Gomes, Cicero Mendes, Manuel Pereira, José Alves Teixeira, João Pontes. Sebastião Noel, Ermano Soares, Antonio Moreira, José Bezerra, José Onorio, Aricio Salviano de Souza, José Noel, Severino Xavier, José Bezerra, João Toscano de Brito. — Izentos de Taxas. Virginio Targino dos Santos. — Idem.

Compradores de Mamona — Virginio Targino dos Santos, Severino Câmara, Manuel Francisco Oliveira, José Salviano Leite. Recolhida a quantia de Cr$ 100,00 por comprador a C. E. local, conforme Guias de Recolhimento nº 2, 1, 34, 13, 32.

PATOS: — **Compradores de Algodão** — José Isaécio Juvino Pedro Bastos Carneiro, Abilio Ferreira Campos, Cicero Bernardo Araújo, Antonio Clementino da Nóbrega, Justiniano Ferreira, João Vitor Sobrinho. Recolhida a quantia de Cr$ 100,00 por comprador a C. E. local, conforme Guias de Recolhimento nºs. 26, 21, 17, 16, 15, 14, 29.

Instalação de Beneficiar Algodão — Cia Satiro de Souza, marca "São José". Recolhida a quantia de Cr$ 100,00 a C. E. local, conforme Guia de Recolhimento n. 28.

Comprador rde Mamona — Antonio Freitas Palmeira. Recolhimento n. 23.

SANTA LUZIA: — **Instalação de Beneficiar Algodão** — Companhia Carioca de Algodão, marca "Selema". Recolhida a quantia de Cr$ 100,00 a C. E. local, conforme Guia de Recilhimento n. 0.

TEIXEIRA: — **Instalação de Beneficiar Agave** — Inácio Xavier Batista. Izento de Taxa.

ALAGOA GRANDE: — **Compradores de Algodão** — Antonio Pereira Lima, Francisco de Souza Leal, Emilio Barbosa, Manuel Barbosa de Lucena. Sociedade Algodoeira do Nordeste Brasileiro S/A. Recolhida a quantia de Cr$ 100,00, por comprador, conforme Guias de Recolhimento nºs. 195, 218, 219, 219-A, 220.

Compradores de Agave — Antonio Pereira Lima, Firmino Casado Amorim, Emilio Barbosa, Manuel Barbosa de Lucena. — Izentos de Taxa.

Comprador de Milho — Antonio Pereira de Lima, Emilio Barbosa. Izentos de Taxa.

Prensa de Agave — Nascimento & Comp., marca "Conde-1". Izento de Taxa.

Prensa de Algodão — Nascimento & Comp. "Conde-1". Recolhida a quantia de Cr$..... 100,00 a C. E. local, conforme Guia de Recolhimento n. 170.

Compradores de Mamona — Sociedade Algodoeira do Nordeste Brasileiro S/A. Recolhida a quantia de Cr$ 100,00 a C. E. local, conforme Guia de Recolhimento n. 231.

ALAGOA NOVA: — **Compradores de Agave** — João Mendonça, Cicero Francisco Cavalcanti, Soares de Oliveira & Cia. para o seu preposto José Soares Filho.

AREIA: — **Compradores de Algodão** — Anderson Clayton & Cia. Ltda. Francisco da Costa Braga. Recolhida a quantia de Cr$ 100,00, por comprador a C. E. local, conforme Guias de Recolhimento nºs 172 e 138.

Comprador de Mamona — Francisco Costa Braga. Recolhida a quantia de Cr$ 100,00 a C. E. local, conforme Guia de Recolhimento n. 139.

BANANEIRAS: — **Compradores de Cereais** — João Tostano de Brito. — Izento de Taxa.

Compradores de Agave — Luiz Gonzaga Bezerra, Anderson Clayton & Cia. Ltda. — Izentos de Taxa.

Comprador de Mamona — Carneiro & Cia. Recolhida a quantia de Cr$ 100,00 a C. E. local, conforme Guia de Recolhimento n. 6.

Comprador de Algodão — Anderson Clayton & Cia. Ltda. Recolhida a quantia de Cr$..... 100,00 a C. E. local, conforme Guia de Recolhimento n. 8.

MONTEIRO: — **Compradores de Algodão** — Tadeu Mendes da Silva, José Cristovam do Nascimento, Cesar Ribeiro & Irmão, Francisco Batista Dourado Gomes Rafael. Recolhida a quantia de Cr$ 100,00, por comprador a C. E. local conforme Guias de Recolhimento nºs. 10, 9, 11, 12, e 13.

Comprador de Mamona — Heronides Viana. Recolhida a quantia de Cr$ 100,00 a C. E. local conforme Guia de Recolhimento n. 14.

PIRPIRITUBA CABIRI: — **Instalação de Beneficiar Algodão** Bento Antonio de Souza, marca "Guapo". Recolhida a quantia de Cr$ 100,00 a C. E. local, conforme Guia de Recolhimento n. 8.

PRINCEZA IZABEL: — **Instalação de Beneficiar Algodão** — Noemia Muniz Diniz, marca "Zoraide". Recolhida a quantia de Cr$ 100,00 a C. E. local conforme Guia de Recolhimento n. 10.

TAPEROA: — **Instalação de Beneficiar Algodão** — Araújo Rique & Cia., marca Rique-A. Recolhida a quantia de Cr$..... 200,00 a C. E. local, conforme Guia de Recolhimento n. 17.

Instalação de Algodão — Firmino Matias de Brito. Recolhida a quantia de Cr$..... 100,00 a C. E. local, conforme Guia de Recolhimento n. 18 e 21.

CATOLÉ DO ROCHA: — **Compradores de Algodão** — Felipe Francisco Vieira, José Montêiro, José Cassimiro, João Lopes de Figueiredo, Francisco Alves de Oliveira, Nicolau S. da Silva, José Alves Barreto, Odorico José de Souza, Antonio Emilio de Souza, Pedr de Mélo. Recolhida a quantia de Cr$ 100,00 por comprador a C. E. local ,conforme Guias de Recolhimento nºs. 6, 8, 9, 10, 12, 13, 14, 4, 7, 5.

Instalação de Beneficiar Algodão — João Pinheiro & Filho, marca "Lagôa". Recolhida a quantia de 200,00 a C. E. local, conforme Guia de Recolhimento n. 11.

CAMPINA: — **Compradores de Algodão** — Osorio Alexandre, Posidônio de Souza Leite, Clete Pereira, João Linhares, José Ricardo da Silva, João Pereira de Lucena, Paulo Pereira Vieira, Francisco Mar-José Rufino da Silva. Recolhida a quantia de Cr$ 100,00 por comprador a C. E. local, conforme Guias de Recolhimento nºs. 24, 25, 26, 27, 28, 19, 20, 21, 22, 23.

SOUZA: — **Compradores de Algodão** — Luiz Pereira de Oliveira, José Benedito de Souza. Recolhida a quantia de Cr$ 100,00 a C. E. local conforme Guias de Recolhimento nºs. 9 e 6, por comprador.

ANTENOR NAVARRO: — **Compradores de Algodão** — Manuel Izidro de Almeida, José Gonçalves Relim. Recolhida a quantia de Cr$ 100,00 por comprador a C. E. local. conforme Guias de Recolhimento nºs. 21 e 25.

CAJAZEIRAS: — **Compradores de Algodão** — Cornelio Leite de Andrade, C. Lustosa, Joaquim Temoteo Damaceno, Raimundo Leite Rolim, Hilario Moreira, José Horacio de Oliveira, Romualdo Rolim, Acacio Braga Rolim, Manuel Pereira Lima, José Leite Filho, Francisco Salvador Dias, João Henriques Gonçalves, José de Souza Cartaxo, José Quirino de Souza. Recolhida da a quantia de Cr$ 100,00 por comprador a C. E. local conforme Guias de Recolhimento nºs. 12, 13, 14, 15, 16, 17, 18, 19, 20, 22, 27, 26, 23, 24.

JATOBA: — **Compradores de Algodão** — Francisco Gomes Pedrosa. Recolhida a quantia de Cr$ 100,00 conforme Guia de Recolhimento n. 11.

EXPEDIENTE DO DIA 7:

Petições:

De José Costa — Auto de Infração — Processo nº 12. Julgado procedente em face dos exames técnicos, conclusões e pareceres — resolve indeferir, com recurso, querendo, para a autoridade superior, no prazo da legislação em vigor.

Da Sociedade Algodoeira do Nordeste Brasileiro S/A, solicitando adicionamento de mais uma maquina descaroçadora a sua Instalação de Beneficiar algodão localizada em Taperoá — Despacho — Deferido.

SECRETARIA DO INTERIOR E SEGURANÇA PÚBLICA

Delegacia de Transito e Vigilancia

EXPEDIENTE DO DIA 11:

O Delegado de Trânsito e Vigilância, assinou o seguinte ato:

Designando o Auxiliar de Escrita ref. III, José Guedes de Oliveira, posto à disposição desta Delegacia, para prestar serviço como Escrivão ad-hoc, durante o impedimento do ocupante do cargo que se acha licenciado para tratamento de saúde. Cumpra-se.

ARES CAVALCANTI DE ALBUQUERQUE.

SECRETARIA DAS FINANÇAS

EXPEDIENTE DO DIA 11:

O Secretario das Finanças, assinou o seguinte ato:

Designando o agente fiscal classe "E", Benedito de Oliveira Filho, para responder pela exercitente de escrivão da Coletoria Estadual de Araruna, de 3ª classe.

DEPARTAMENTO DA FAZENDA

DEMONSTRAÇÃO DA RECEITA E DESPESA NO DIA 12 DO CORRENTE MÊS

RECEITA

SALDO ANTERIOR	104.770,10
Recebedoria de J. Pessoa — Renda do dia	72.500,00
Recebedoria de J. Pessoa — Renda do	

dia 12	693.000,00	
Coletoria Est. de Monteiro — Saldo arr. Novembro	217.592,10	
Coletoria Est. de Alagôa Grande — Saldo arr. Novembro	33.858,30	
Coletoria Est. S. João do Cariri — Saldo arr. Novembro	100.000,00	
Damião Mendes dos Santos — Saldo Adiantamento	65,00	
Diversos Funcionários — Desc. Abono n. 493	51,00	1.117.096,40
Banco do Brasil S.A. — Cta. Movtº Retirada		725.000,00
TOTAL Cr$		1.946.866,50
6886—Abono Extra n. 493	4.745,00	
6887—Abono Extra n. 495	9.900,00	
6796—F. Mendonça Filho — Conta	1.500,00	
6901—Oliveira Borges & Cia — Conta	46.860,00	
6846—Araújo & Cia — Conta	324,00	
6847—Araújo & Cia — Conta	132,00	
6842—Araújo & Cia — Conta	30,00	
6845—Araújo & Cia — Conta	56,00	
6844—Araújo & Cia — Conta	575,00	
6843—Araújo & Cia — Conta	28,00	
5796—Araújo & Cia — Conta	328,00	
6829—Raimundo Luz & Cia — Conta	2.764,20	
6889—João Pontes — Conta	9.914,00	
6780—Araújo & Cia. — Rest. de Imposto	11.000,00	
6855—Serviço Defesa Sanitária Animal (B. Brasil) — Quota Contratual	50.000,00	
6878—Dep. Estradas de Rodagem (J. L. Araújo) Pagtº	675.000,00	
6877—Prefeitura M. de Cajazeiras (B. Brasil) Adiantamento	50.000,00	
6861—Assembléia Legislativa (P.A.S.) Fôlha	150,00	
6862—A Mesma — Idem idem	600,00	
6863—A Mesma — Idem idem	450,00	
6876—Faculdade de Ciências Econômicas da Paraíba (Dr. Clovis Lima) Auxílio	50.000,00	
6903—José Antônio Martins — Desp. Realizadas	60,00	
6918—Ursula Lanza — Gratif.	200,00	
6919—Luzia Barbosa — Gratif.	100,00	
6920—João Freire da Nóbrega — Diárias	1.000,00	
6912—Hermenegildo de Almeida — Fic. de Adiant°	200.000,00	
6839—Elcir Dias (Biblioteca Pública) Adiantamento	234,00	
6905—Aluísio Gonzaga de Oliveira (DSP) Idem	100,00	
6904—Benedito Suave Sobrinho (Dep. da Produção) Adiantamento	4.000,00	
6892—José Cavalcanti da Veiga Pessoa (Delegacia de Inv. e Capturas) Adtº	5.000,00	
6891—Luiz Gonzaga de Oliveira (Sec. Interior) Adiantamento	1.000,00	
6883—Antônio Figueirêdo de Lima (Sec. de Educação e Saúde Adiantamento	650,00	
6849—Augusto Rodrigues Cavalcanti (Assembléia Legislativa) Adtº	1.470,00	1.128.231,20
Caixa Econômica Federal — Cta. Movtº Depósito		693.000,00
SALDO BALANCEADO		125.635,30
TOTAL Cr$		1.946.866,50

Tesouraria Geral do Departamento da Fazenda, em 12 de Dezembro de 1951.

OVIDIO GOUVÊA FILHO — Pelo Tesoureiro Geral.
ROMUALDO ROLIM — Diretor Geral.
Visto: — JOÃO JUREMA — Secretario das Finanças.

RECEBEDORIA DE CAMPINA GRANDE

Demonstração da arrecadação verificada na Recebedoria de Campina Grande, durante o mês de Outubro do corrente exercício, proveniente dos impostos e taxas, abaixo discriminados:

I — RECEITA ORDINARIA

I — TRIBUTÁRIA

a) — Impostos:

Territorial		21.026,30	
Transmissão de Prop. "causa mortis"		8.298,30	
Idem. Idem "inter vivos"		181.227,20	
VENDAS E CONSIGNAÇÕES:			
Em selos	3.267.759,00		
Por verba	691.970,80	3.959.729,80	
Exportação		214.272,40	
Selo		33.237,00	
Transação e Inversão de Capitais		215,00	
Exploração Agrícola e Industrial		462,20	
b) Taxas:			
Taxas de Serviços de Transito		21.649,50	
Idem de Estatística		76.414,40	
Idem para Fins Hospitalares		12.800,00	
INDUSTRIAL			
Estabelecimento e Serviços Diversos		47.376,30	4.594.258,40
2 — RECEITA EXTRAORDINARIA			
Cobrança da Dívida Ativa		5.547,30	
Contribuições dos Municípios — Cota s/ Industria e Profissão		31.015,20	
Multas Diversas		20.162,50	
EVENTUAIS:			
Venda de Placas	5.010,00		
Idem de Gêneros	147.323,80		
50% s/Ind. Minérios	26.492,80	178.826,50	235.551,60
DEPÓSITOS			
Fiança crime		200,00	
Caixa Beneficente dos Advogados		861,10	
Prefeitura de Campina Grande — Imposto sobre Industria e Profissão		744.366,30	
Fundação da Casa Popular		4.700,00	
Extraordinários para Servidores do D.C.P. Agro-Pecuários		16.890,00	
Cauções		740,00	
Multas de 10% para Notificantes		8.498,10	776.255,50
ANULAÇÃO DE DESPESA			
Recolhimento n/título		276,80	276,80
Soma total			Cr$ 5.606.342,30

S. de C. da A. e Despêsa da Recebedoria de Campina Grande, em 3 de Novembro de 1951.

Visto:

J. CUNHA LIMA FILHO — Diretor
AFONSO CAVALCANTI — Chefe

SECRETARIA DE EDUCAÇÃO E SAÚDE

Departamento de Saúde

EXPEDIENTE DO DIA 7:

O Secretario de Educação e Saúde, despachou as seguintes petições:

Nº 5372 — Abilio Guedes de Paiva — De acôrdo.

Nº 5393 — Paraíba Comisaria de Despachos Gerais Ltda. — A Inspetoria de Alimentação e Policia Sanitária das Habitações.

EXPEDIENTE DO DIA 10:

O Secretario de Educação e Saúde, assinou o seguinte ato:

Readmitindo, ex-officio, como extranumerário mensalista, Guiomar Paes Barbosa, na função de Regente de Classe, referência I, da Tabêla Numerica de Mensalista, lotado no Departamento de Educação.

(*) Republicado por incorreção.

MONTEPIO DO ESTADO DA PARAIBA

EXPEDIENTE DO DIA 11:

Petições nºs.:

472/50 — José Pontes Ferreira — Inclúa o requerente na relação de construções de casas.

679 — Aida Dias Monteiro — A' Secção de Beneficio.

676 — José da Rocha Siqueira — Ao Arquivo, para juntar os documentos.

668 — Jovino Batista de Lima — Restitua-se, mediante recibo.

674 — Maria de Lourdes Scarano Pereira — Ao Arquivo, para juntar os documentos.

646 — Edgar de Lima — Restitua-se, mediante recibo.

676 — José da Rocha Siqueira — Ao Arquivo, para juntar os documentos.

DIARIO DOS MUNICIPIOS

PREFEITURA MUNICIPAL DE JOÃO PESSOA

EXPEDIENTE DO DIA 11:

Petições nºs.:

6665 — Antonio dos Reis.
6534 — Júlia Belarmina César.
6826 — Manuel Inácio da Silva.
6292 — João de Oliveira Pachêco.
6302 — Costa & Vieira.
6740 — Nair Barbosa.
6853 — Francisco Carneiro de Araújo.
6700 — Enock Vicente Ferreira.
6826 — José Correia de Oliveira.
6795 — Maria Severina Gomes.
6555 — Inocência Lima da Cruz.
6778 — Antonio Xavier de Macêdo.
6757 — José Antonio Sobral Filho.
6712 — Carlos Peixôto de Vasconcêlos.
6523 — Antonio Paulo de Vasconcêlos.
6006 — Francisco Correia Lima.
6904 — Severino Vieira de Mélo.
— Deferido, pagando o que de direito.
6785 — Antonia Joaquina.
6789 — Manuel Antonio Bezerra.
— Deferido.
6895 — José Matos Barbosa.
— Deferido, pagando de acôrdo com a classificação do Departamento de Obras Públicas.
6787 — Monteiro, Britto & Cia.
— Indeferido.

DIVISÃO DO PESSOAL

EXPEDIENTE DO DIA 11:

O Prefeito do Municipio de João Pessoa, assinou em data de 11 do corrente, os seguintes atos:

REVERTENDO

Arnaud de Figueirêdo Nóbrega, ao cargo da Classe "J", da carreira de Escriturário do Quadro Efetivo déste Municipio.

EXONERANDO

Manuel Soares de Lima, do cargo de Vigilante referencia "V"; Alvaro Bispo de Oliveira, do cargo de Vicilante referencia "V" e Manuel Esmerindo da Silva, do cargo de Vigilante referência IV, todos do Quadro Efetivo deste Municipio.

NOMEANDO

Arnaud de Figueirêdo Nóbrega, para exercer o cargo de Administrador Padrão "M", do Quadro Efetivo deste Municipio, com lotação no Departamento de Saúde e Assistência Municipal.

DISPENSANDO

Antonio José da Silva Ministro, das funções de Fiscal do Municipio, junto a Emprêsa de Hoteis Ltda., arrendatária do Paraíba Palace-Hotel.

Astrogildo de Araújo, de responder pelo Serviço de Fiscalização de Transportes Urbano de Passageiros, desta Capital, a partir de 1.º de dezembro corrente.

DESIGNANDO

Boanerges Bezerra da Cunha, para exercer as funções de Fiscal do Municipio, junto a Emprêsa de Hoteis Ltda., arrendatária do Paraíba Palace-Hotel.

Mário Coêlho Chilanca, para responder pelo Serviço de Fiscalização de Transportes Urbano de Passageiros, desta capital, a partir de 1.º de dezembro corrente, até ulterior deliberação.

Eurídice Pereira de Lucena, Aux. de Serviços, para prestar serviços na Divisão de Tributação e Cadastro Fiscal, até ulterior deliberação.

DETERMINANDO

Antonio Falcão da Silva, Fiscal Coletor Padrão "G", para prestar serviços interno na Divisão de Tributação e Cadastro Fiscal, até ulterior deliberação.

EXONERANDO

Arnaud de Figueirêdo Nóbrega do cargo de Escriturário Classe "J", do Quadro Efetivo deste Municipio, em vista de ter aceito sua nomeação para o cargo de Administrador Padrão "M", com lotação no Departamento da Saúde e Assistencia Municipal.

Divisão do Pessoal da Prefeitura Municipal de João Pessoa, em 11 de dezembro de 1951.

TRIBUNAL REGIONAL ELEITORAL

145.ª sessão ordinária, realizada em 11 de Dezembro de 1951.

Presidente: o exmo. des. Severino Montenegro. Secretário: Adelmo Pereira Guedes.

Presentes os exmos. desembargadores José de Farias e Braz Baracuhy; os doutores Manoel Paiva, João Batista de Souza, Ernâni Guimarães e Anfrisio Brito; e o exmo. Procurador Regional, dr. Hermes Pessoa.

PROCESSOS SUBMETIDOS A JULGAMENTO

DES. JOSE DE FARIAS: DIVERSOS: Remessa da urna e papeis da 36ª secção eleitoral n.º 7622. — Procedência: Juiz Eleitoral da 1.ª zona "A". — Mandou-se arquivar, unanimente.

Cancelamento de inscrição n.º 7713 — Procedência: TRE do Estado da Bahia — Ordenou-se o cancelamento, por unanimidade.

DES. BRAZ BARACUHY: Cancelamento de inscrição n.º 7714 — Procedência: 3.ª zona — Alagôa Grande — Pb. — Ordenou-se o cancelamento, por unanimidade.

DR. MANOEL PAIVA: Recurso da decisão da Junta Apuradora n.º 784 — Rocerrente: a 19ª Junta apuradora da 18ª zona — Umbuzeiro — (Da apuração em separado da 9.ª secção eleitoral — Aguapaba). — Julgou-se improcedente, por unanimidade.

DR. SYNÉSIO GUIMARÃES: Pedido de requisição de funcionários n.º 7717 — Requerente: o exmo. dr. Juiz eleitoral da 18.ª zona — Umbuzeiro — Deferido em parte, contra os votos do relator e do dr. João Batista de Souza. Acórdão pelo dr. Anfrisio Brito. Cancelamento de inscrição n.º 7711 — Procedência: 14.ª zona do Distrito Federal — RJ. — Ordenou-se o cancelamento, por unanimidade.

JULGAMENTOS DESIGNADOS PARA A PROXIMA SESSÃO:

DR. MANOEL PAIVA: Cancelamento de inscrição n.º 7715 — Procedência: 3.ª zona Pilar.

DR. JOÃO BATISTA DE SOUZA: Consulta n.º 7716 — Consulente: Antonio Vaz.

CONCLUSÃO DA DECISÃO N.º 9787

"Decide o Tribunal Regional, por unanimidade de votos e de acôrdo com a informação prestada à fls., conceder as férias solicitadas, dado que o pedido está em termos de ser deferido".

DESPACHOS DA PRESIDENCIA: DIA 11 DE DEZEMBRO DE 1951

Petição n.º 320 do Delegado do Partido Libertador requerendo certidão em triplicata de peças constantes ou extraídas dos autos dos recursos procedentes da 29.ª zona — Bonito de Santa Fé.

"Indefiro. O Tribunal ordenou eleição suplementar, atendendo, assim ao direito do eleitorado que não poude votar".

Petição n.º 321 do Delegado do Partido Libertador requerendo por certidão, e em separado, uma relação nominal dos eleitores constantes das folhas de votação 1.ª, 2.ª, 3.ª, 4.ª, 5.ª, 6.ª e 7.ª secções da 29.ª zona — Bonito de Santa Fé.

SEVERINO MONTENEGRO.

"Indefiro. Sòmente duas secções indicadas, foram anuladas. E' fácil consultar a lista na zona".

O Presidente do Tribunal Regional Eleitoral no Estado da Paraíba, usando de suas atribuições e à vista do que lhe foi requerido,

Resolve conceder quarenta e cinco (45) dias de licença, para tratamento de saúde, em prorrogação, a Elza Cavalcanti de Albuquerque, ocupante do cargo da classe "F" da carreira de Dactilografo do Quadro de sua Secretaria, a partir do dia 18 de novembro proximo findo.

Tribunal Regional da Parahyba — João Pessoa, 10 de dezembro de 1951.

NOTAS DO FORO

PROCLAMAS DE CASAMENTO:

No cartorio do escrivão Sebastião Bastos, no Palácio da Justiça, desta Cidade, correm proclamas para o casamento dos contraentes seguintes:

Sebastião Raimundo da Silva, carregador do porto de Cabedelo e Maria da Penha Oliveira Souza, brasileiros, menores, solteiros, domiciliados e residentes na Vila de Cabedelo desta Comarca. Publicação requerida, desde que a primeira consta o nome do noivo de nome Domingano, como Severino Raimundo da Silva.

Humberto Silva, mecânico maior e Ana de Lourdes Souza da Silva, menor, brasileiros, solteiros, domiciliados e residentes nesta Capital, á rua Rodolfo Galvão, 23 e já casados religiosamente desde 27 de junho do ano proximo findo, e registrar o casamento, nos termos da lei federal n. 1.110, de 25 de maio de 1950. Publicação renovada.

Amancio Martins Severino, artista e Inês Maria de Souza, solteiros, maiores, naturais deste Estado, domiciliados e residentes nesta Capital, á rua Almeida Barreto, 652 e já casados religiosamente desde 27 de dezembro de 1950, a ser registrado, nos termos da lei federal n. 1.110, de 23 de maio de 1950.

Cicero Tomé da Silva, operário e Maria Severina da Conceição, solteiros, maiores, naturais deste Estado, domiciliados e residentes nesta Capital, á rua Senhor do Bonfim, 162.

Paulo de Albuquerque Marinho, comerciário, maior e Maria Ribeiro Vilar, menor, solteiros, naturais deste Estado, domiciliados e residentes nesta Capital á rua 24 de Agôsto, 399 e Coelho Lisboa, 340.

Edvaldo Caetano da Silva, comerciário, menor e Maria de Lourdes Cunha Pessoa, maior, solteiros, naturais deste Estado, domiciliados e residentes nesta Capital, á rua Luna Pedrosa, 26.

Antonio Francisco Teodoro Filho, operario e Maria Miriam Dos Santos, solteiros, menores, naturais deste Estado, domiciliados e residentes na Vila de Cabedelo desta Comarca, á rua São Sebastião, 287 e na Praia Formosa.

Nelson Lopes Cordeiro, marítimo, maior e Maria José da Silva, menor, solteiros naturais deste Estado, domiciliados e residentes nesta Capital, á rua Miguel Santa Cruz 665.

José da Costa Palma, operario e Maria do Carmo de Oliveira, solteiros perante a lei, porem casados religiosamente, maiores, brasileiros, domiciliados e residentes nesta Capital, á rua da Pedra, 865.

Eduardo José de Souza, comerciario e Iraci Francisca de Pontes, solteiros, menores, naturais deste Estado, domiciliados e residentes nesta Capital, nos predios 549 e 270, ás ruas Presidentes Felix Antonio e Palmares.

Manoel Vicente da Silva, comerciante e Severina Maria da Silva, solteiros perante a lei, porem casados religiosamente, maiores, brasileiros, domiciliados e residentes nesta Capital, á rua Alfredo Portela, 308.

Severino Ramos Pessoa, artista e Odete Gomes da Silva, solteiros, maiores, naturais desta Capital, onde são domiciliados e residentes, á rua Adolfo Cirne, 461, já casados religiosamente.

CARTORIO "MONTEIRO DA FRANCA"

Movimento de autos do dia 11:

Execução de sentença — Exequente, Diógo Cavalcanti de Albuquerque. — Executado, o Estado da Paraíba.

Nestes autos, o Dr. Juiz de Direito da 2.ª Vara desta Comarca, exarou o seguinte despacho: "Atendendo a que a Sentença deverá ser executada fielmente, sem ampliação ou restrição do que nela estiver disposto (Código de Processo Civil, art. 891); Chamo o feito à ordem e, assim, mando que se remetam os autos ao contador do juizo para proceder o calculo de que cogita a decisão exequenda de fls. 28 e 29vº Intime-se. Em 5.12.1951. João Batista de Souza". Ficam nos termos da lei, intimados todos os interessados do referido despacho.

Rodrigo Maciel, 1.º Escrevente.

Mandado de Segurança — Ana Leal Correia, impetrante — O Estado da Paraíba, impetrado.

Nestes autos, o Dr. Juiz da 2.ª Vara exarou sua decisão e esta tem o seguinte final: "Atendendo a quem em em assim sendo, a segurança impetrada ficou sem objeto, julgo prejudicado o pedido constante da inicial de fls. 2 a 6. Custas ex-lege. Publique-se intime-se. Em 5 de dezembro de 1951. João Batista de Souza". Ficam, nos termos da lei, intimados todos os interessados da referida decisão.

Rodrigo Maciel, 1.º Escrevente.

Ação de Indenização — Joventino Batista de Azevêdo, autor. — O Estado da Paraíba, réu.

Pelo Dr. Juiz de Direito da 2.ª Vara desta Comarca foi exarado um despacho que tem o seguinte final: "Indefiro, pois, o requerimento de fls. 96, formulado pelo autor, Joventino Batista de Azevêdo e, em consequência, deixo de ordenar a expedição de nova carta precatória ao Juizo da Comarca de Soledade, deste Estado. Intime-se e cumpra-se. Findo em julgado este despacho, voltem conclusos os autos. Em 30-11-1951. João Batista de Souza". Ficam intimados todos os interessados do referido despacho.

Rodrigo Maciel, 1.º Escrevente.

EDITAL DE CANCELAMENTO DE INSCRIÇÃO DE ELEITORES FALECIDOS.

Torno publico, para conhecimento dos interessados, de ordem do Dr. Juiz Eleitoral desta 1.ª zona, que neste Cartorio perante o mesmo Juiz, está sendo processado o cancelamento de inscrição dos seguintes eleitores desta 1.ª zona, todos êles falecidos: Arabéia Teixeira Fagundes, Antonio de Azevedo Lima, Ana Carvalho dos Santos, Betriz Guedes, Cicero de Oliveira Gonçalves, Epitácio Pessôa Cavalcanti de Albuquerque, Francisco Ferreira dos Santos, Firmino Alves Malheiros, Gabriel Fagundes do Nascimento, Henriques Batista de Oliveira, João José da Cruz, José Candido Benedito, Júlia Rodrigues, Joana Dias de Lima, Manoel Freire de Moura, Marcionila de Figueirêdo Pinto, Mamede Pereira de Lima, Severino Correia de Araújo, Severino Henriques dos Santos, Salustiano Luiz Barbosa.

Assim, publico o presente edital, pelo prazo de 10 dias, podendo os interessados apresentar contestação dentro de 5 dias, tudo de acôrdo com a lei eleitoral vigente. Dado e passado nesta cidade de João Pessôa, aos 11 de Dezembro de 1951.

O Escrivão Eleitoral: — Carlos Neves da França.

DIARIO DO PODER LEGISLATIVO

Substitutivo Ao Projeto de Lei N.º 230|51.

Que Cria "BOLSA DE ESTUDO".

Art. 1.º — Fica criada uma Bolsa de Estudo, com o objetivo de custear as anuidades dos alunos de condição modesta, nos estabelecimentos de ensino superior e secundário, legalmente reconhecidos

Art. 2.º — O limite das concessões obedecerá à seguinte distribuição:

a) Três vagas para cada superior existente no Estado;

b) Vinte vagas para o curso ginasial;

c) Seis vagas para o curso colegial;

d) Seis vagas para o curso comercial;

e) Seis vagas para o curso normal

Art. 3.º — As vagas especificadas no artigo anterior, aumentarão, em número de uma para cada curso, anualmente, no 1.º quinquênio que se seguir à promulgação da presente lei.

Art. 4.º — Terão direito a "Bolsa de Estudo", em ordem preferencial:

a) Dos órfãos de pai e mãe ou simplesmente de pai reconhecidamente sem meios para a finalidade educativa;

b) Os filhos de funcionários públicos com ordenado inferior a dois mil cruzeiros;

c) Os filhos de pequenos comerciantes, agricultores, bancários, industriais, funcionários e profissionais de quaisquer categorias que façam prova de não serem atingidos pelo imposto de renda.

Parágrafo único — Em caso de igualdade de condições, será utilizada como critério de desempate, a média alcançada pelo candidato no ano anterior.

Art. 5.º — Para terem direito a "Bolsa de Estudo", os interessados deverão requerer à Secretaria de Educação, entre os dias 7 de janeiro a 28 de fevereiro, anexando os seguintes documentos:

a) Prova de matrícula em um dos estabelecimentos de ensino, enquadrado no art. 1.º da presente lei;

b) Certificado de aprovação no ano anterior, com referência à média obtida;

c) Atestado do Departamento de Assistência Social ou de autoridade judicial, para os enquadrados na alínea "a"; do art. 4.º; atestado da repartição competente para os da alínea "b"; atestado da Delegacia do Imposto de Renda ou Coletorias Federais, para os enquadrados na alínea "c"; do referido artigo;

d) Atestado de recursa de matrícula por falta de vaga nos estabelecimentos oficiais, quando o candidato residir em localidade onde os mesmos funcionem.

Art. 6º — Os bolsistas que obtiverem média geral superior a 7 (sete) terão direito a renovarem a concessão, requerendo-a com o atestado de aprovação, rubricado pelo Inspetor do estabelecimento.

Art. 7.º Os bolsistas que obtiverem média inferior a 7, comporão em igualdade de condições com os novos candidatos, exigindo-lhes apenas um requerimento com atestado de aprovação, o qual se reunirá à documentação já existente.

Art. 8.º — Perderão a bolsa de estudo, os alunos que deixarem de ser promovidos na primeira época, ainda quando por falta de frequência.

Art. 9.º — A Secretaria de Educação, enviará até o dia 15 de março de cada ano, aos estabelecimentos de ensino relacionados com bolsistas, o nome daqueles por quem se responsabilizam, na forma da presente lei.

Parágrafo único — O pagamento das anuidades será feito em duas prestações, uma em junho e outra em dezembro, devendo para isto os estabelecimentos de ensino enviarem à Secretaria de Educação, nos referidos mêses, a relação dos bolsistas recebidos, anexando à mesma os boletins de frequência de cada um, bem como a despesa total do semestre.

Art. 10 — Caberá à Secretaria de Educação complementar as informações fornecidas pelos diretores atestados, podendo, em função das provas que venha a adquirir, negar ou suspender a concessão da "Bolsa de Estudo", quando as mesmas expressarem o demérito do aluno.

Art. 11 — Fica o Poder Executivo autorizado a abrir o crédito especial de Cr$ 120.000,00, para atender às despesas decorrentes da presente lei, devendo os compromissos posteriores dependerem da lei orçamentária.

Art. 12 — A presente lei entrará em vigor na data de sua publicação, revogando-se as disposições em contrário.

Sala das Sessões, 24|11|51.

JOSÉ RAFAEL DE MENEZES
(Já aprovado em 1.ª discussão)

ORDEM DO DIA

(13 de Dezembro de 1951)

2ª Discussão do Projeto de Lei nº 20|51. Ementa: Autoriza a construção de açudes.

* * *

2ª Discussão do Projeto de Lei nº 21|51. Ementa: Autoriza a construção de Grupos Escolares na cidade de Campina Grande.

* * *

2ª Discussão do Projeto de Lei nº 114|51. Ementa: Autoriza a construção de um Pronto Socorro na sede do município de Campina Grande.

* * *

2ª Discussão do Projeto de Lei nº 126|51. Ementa: Subvenciona o Grupo Escolar "Santo Antônio", e a Escola Profissional "Irineu Joffily", da cidade de Campina Grande.

* * *

2ª Discussão do Projeto de Lei nº 161|51. Ementa: Concede vantagens a praças da Policia Militar, remanescentes da Campanha de Princêsa, no ano de 1930.

* * *

2ª Discussão do Projeto de Lei nº 217|51. Ementa: Autoriza a construção de açudes nos lugares "Itatuba", "Bacamarte" e "Piabas", do município de Inga.

* * *

3ª Discussão do Projeto de Lei nº 22|51. Ementa: Abre o crédito especial de Cr$ .... 1.000.000,00 para auxílio à Campanha Contra o Câncer, na Paraíba.

* * *

2ª Discussão do Projeto de Lei nº 100|51. Ementa: Autoriza o Govêrno do Estado a fazer doação do prédio em que funciona a Prefeitura de Baneaneiras àquele município.

* * *

2ª Discussão do Projeto de Lei nº 166|51. Ementa: Abre crédito especial de Cr$ .... 90.000,00 na Secretaria de Educação e Saúde.

* * *

2ª Discussão do Projeto de Lei nº 188|51. Ementa: Autoriza abertura de crédito para construção de Grupo Escolar.

* * *

2ª Discussão do Projeto de Lei nº 231|51. Ementa: Considera de utilidade pública a "Sociedade Beneficente 19 de Abril", dos Porteiros, Continuos e Serventes.

* * *

2ª Discussão do Projeto de Lei nº 239|51. Ementa: Revoga dispositivo da Lei nº 321, de 8 de Janeiro de 1949.

* * *

2ª Discussão do Projeto de Lei nº 284|51. Ementa: Aumenta a subvenção concedida a Escola Técnica de Comércio Underwood, desta Capital, e concede uma subvenção ao Ginásio N. S. das Graças.

* * *

2ª Discussão do Projeto de Lei nº 285|51. Ementa: Concede isenção de impostos.

* * *

2ª Discussão do Projeto de Lei nº 189|51. Ementa: Concede subvenção ao Circulo Operário de Sapé.

* * *

1ª Discussão do Projeto de Lei nº 203|51. Ementa: Concede subvenção à Maternidade Municipal de Campina Grande.

* * *

Discussão única e votação do Projeto de Lei nº 281|51. Ementa: Autoriza a abertura do crédito suplementar de Cr$ 12.000.000,00.

* * *

Discussão única e votação do Parecer nº 223|51 ao Projeto de Lei nº 179|51. Ementa: Dispõe sôbre a forma de cobrança do imposto de exportação.

* * *

Discussão única e votação do Parecer nº 224 ao Projeto de Lei nº 181|51. Ementa: Cria a Taxa de Pedágio.

* * *

Discussão única e votação do Parecer nº 225 ao Projeto de Lei nº 215|51. Ementa: Revoga dispositivos do Ato das Disposições Constitucionais Transitórias.

* * *

Discussão única e votação do Parecer nº 226 ao Projeto de Lei nº 254|51. Ementa: Autoriza o Estado a assumir a responsabilidade solidária do empréstimo em favor do município de Piancó, bem assim, de emissão de apólices.

* * *

PROPOSIÇÕES EM PAUTA

2º DIA:

Projeto de Lei nº 47|50. Ementa: Concede pensão às filhas solteiras do falecido dr. Antônio Alfrêdo da Gama e Mêlo.

* * *

Projeto de Lei nº 24|51. Ementa: Fixa os limites do distrito de Várzea Comprida, do município de Pombal.

Projeto de Lei nº 226|51 Ementa: Altera limites do município de Sumé.

* * *

Projeto de Lei nº 286|51 Ementa: Eleva a pensão concedida a d. Elvira Fernandes Falcão.

* * *

1º DIA:

Projeto de Lei nº 115|51. Ementa: Autoriza a construção de açudes.

* * *

Projeto de Lei nº 116|51. Ementa: Autoriza a construção ou a remodelação da Cadeia Pública de Campina Grande.

* * *

Projeto de Lei nº 158|51. Ementa: Amplia as atribuições da Delagacia de Ordem Política e Social, e dá outras providências.

* * *

Projeto de Lei nº 261|51. Ementa: Abre crédito especial para o pagamento da pensão de José Noberto da Silva.

* * *

Projeto de Lei nº 272|51. Ementa: Autoriza o Poder Executivo a desapropriar terras alagadas nos municipios de João Pessoa e Espírito Santo, e dá outras providências.

EDITAIS E AVISOS

Junta Comercial

EDITAL

Pelo presente Edital ficam conhecidos a comparecer a Secretaria desta Demarcação, no prazo de 5 dias, a contar da data da publicação deste, os responsáveis pelas firmas: Antonio Jorge de Sousa, com séde á rua Aristides Marques, n. 49, na cidade de Patos; Domingos Elisiu de Almeida, sediada á rua do Comercio S|A, na Vila de Malta, municipio de Pombal. E o Contador João Daniel Barbosa, responsavel pela Declaração para Registro das firmas: José Mereês, com séde na Vila de Araria; Antonio Francisco Batista, sediada em Esperança, a-fim-de virem pagar os sêlos e emolumentos devidos nesta Repartição, caso contrario serão cancelados os registros em apreço.

Secretaria da Junta Comercial do Estado da Paraíba, 4 de dezembro de 1951.

Lysette Villar de Gusmão — Encarregada da Tesouraria.

Visto: João Minervino de Araújo — Presidente.

Junta de Conciliação e Julgamento de João Pessoa

EDITAL DE 2a. PRAÇA

Edital de segunda praça, com o prazo de dez dias, para venda e arrematação de bem penhorado na execução movida por Maria das Dores Almeida, contra Comercio e Industria Araújo S|A, domiciliado na Praça Alvaro Machado n. 63, na forma abaixo:

O doutor Clovis dos Santos Lima, Presidente da Junta de Conciliação e Julgamento de João Pessoa:

Faz saber a todos quantos o presente edital virem, ou dele tiverem conhecimento, que, no dia 22 de dezembro de 1951, ás 9,30 horas, na séde desta Junta, na Praça Aristides Lôbo, n. 80|86, 2º andar, serão levados a público pregão de venda e arrematação, a quem oferecer o maior lance, os bens penhorados na execução movida por Maria das Dôres Almeida contra Comercio e Industria Araújo S|A, encontrado na Praça Alvaro Machado n. 63, e que é o seguinte: um (1) cofre de ferro, marca Luso-Brasileiro, n. 2330 de fabricação de Adelino Souza Silva, com dois compartimentos. A avaliação importa em Cr$ 6.000,00. Quem pretender arrematar dito bem, deverá comparecer no dia, hora e local supra mencionado, ficando ciente de que o arrematante deverá garantir o lance com o sinal correspondente a 20% (vinte por cento) do seu valor. E para que chegue ao conhecimento de todos os interessados, é passado o presente edital, que será publicado pela Imprensa e afixado no lugar de costume, na séde desta Junta de Conciliação e Julgamento na Praça Aristides Lôgo n. 80|86 — 2º andar.

João Pessoa, 10 de dezembro de 1951. Ed. Dilermando de Albuquerque Lima, Escriturário datilografei. E eu, Corina Medeiros de Vasconcelos — Chefe de Secretaria, subscrevi. — Clovis Lima — Juiz Presidente.

Prefeitura Municipal de Santa Rita

EDITAL Nº 2

O Prefeito do Município de Santa Rita, usando das atribuições que lhe são conferidas por lei, convida a todos os contribuintes devedores a Fazenda Municipal a comparecerem a Tesouraria da Prefeitura até o dia 31 do corrente mês e ano, afim de liquidar seus débitos, sob pena de suas dividas, serem cobradas executivamente em princípios de .... 1952.

Secretaria da Prefeitura Municipal de Santa Rita, 7 de Dezembro de 1951.

Rita Amável da C. Gadêlha — Secretária

Visto: João Rapose Filho — Prefeito

COPIA — EDITAL DE ARRECADAÇÃO DE BENS DE AUSENTES — O dr. Francisco Vaz Carneiro, Juiz de Direito da Comarca de Pombal, Estado da Paraíba, na forma da lei, etc. FAZ saber a todos quantos este edital virem que, tendo iniciado neste Juizo e Cartório do 2.º Ofício, a Ação de Arrecadação de Bens de Ausentes, eulo requerente é dona MARIA TEREZA DE JESUS, residente no lugar "Riacho do André" deste Termo, a mesma declarou achar-se ausentes o herdeiro MANUEL ROUXINOL, cuja residencie é ignorada, pelo presente edital que será afixado no lugar de costume, e por cópio publicada pela imprensa, de dois em dois mêses, durante um ano, convida o referido ausente a entrar na posse dos bens arrecadados, sob pena de revelia, passados dois anos da ultima publicação do presente edital, poderem os interessados requererem que, provisoriamente, se lhes abra sucessão. E para que chegue ao conhecimento dos interessados e ninguem possa alegar ignorancia, mandou o Juiz de Direito expedir o presente edital, na forma da Lei. Dado e passado nesta cidade de Pombal, aos vinte e sete dias do mês de outubro do ano de mil novecentos e cincoenta e um. Eu, Raimundo F. Virgolino, escrevente o datilografei. E eu Raimundo F. Virgolino, escrevente o datilografei. (as.) Francisco Vaz Carneiro, Juiz de Direito. Era o que se continha em o presente edital que para aqui copiei do próprio original ao qual me reporto; dou fé. Eu, Raimundo F. Virgolino, escrevente o datilografei e subscrevi.

COPIA — EDITAL DE CITAÇÃO DE HERDEIROS AUSENTES COM O PRAZO DE 30 DIAS — O dr. Francisco Vaz Carneiro, Juiz de Direito da Comarca de Pombal, Estado da Paraíba, na forma da lei, etc. FAZ SABER aos que o presente edital virem ou dele conhecimento tiverem, que, dos autos número 1220, de inventário e partilha dos bens deixados por falecimento de MANUEL MARIA DO NASCIMENTO, que se processa perante este Juizo e Cartorio do 2.º Ofício, pelo inventariante José Antonio Custódio, foi declarado achar-se ausentes os herdeiros ENFA CHILHERME DO NASCIMENTO e SEVERINO GUILHERME DO NASCIMENTO, casado e solteiro, respectivamente, residentes, o primeiro, na Salina de São Vicente, municipio de Mossoró, do Estado do Rio Grande do Norte, e o segundo cuja residencia é ignorada, pelo que chamo e cito os referidos herdeiros, para no prazo de trinta (30) dias após a publicação do presente edital, falarem sobre as declarações do inventariante e finalmente acompanhar todos os termos do Inventário até final julgamento, sob pena de revelia. E para que chegue tal conhecimento de todos, mandei o presente edital afixado no lugar de costume e publicado uma vez no "Diário Oficial do Estado", na forma da lei. Dado e passado nesta cidade de Pombal, aos vinte dias do mês de outubro do ano de mil novecentos e cincoenta e um. Eu, Raimundo F. Virgolino, escrevente o datilografei. O dr. Juiz de Direito, Francisco Vaz Carneiro. Eu, Raimundo F. Virgolino, escrevente o datilografei. (as.) Francisco Vaz Carneiro, Juiz de Direito. O escrevente: Raimundo F. Virgolino.

COPIA — EDITAL DE CITAÇÃO COM O PRAZO DE TRINTA (30) DIAS — O dr. Francisco Vaz Carneiro, Juiz de Direito da Comarca de Pombal, Estado da Paraíba, na forma da lei, etc. FAZ SABER aos que o presente edital virem ou dele conhecimento tiverem, expedido dos autos numero 1267 de inventário e arrolamento e partilha dos bens deixados por falecimento de RAIMUNDO NUNES DOS SANTOS, que se processa perante este Juizo e Cartório do 2.º Ofício, pelo inventariante João Nunes dos Santos, foi declarado se acharem ausentes os herdeiros de nomes: ANTONIO NUNES DOS SANTOS, brasileiro, casado, agricultor, residente em Curema, do Municipio de Piancó, deste Estado; e, FRANCISCO NUNES DOS SANTOS brasileiro, casado, agricultor residente no Estado do Ceará; pelo que chamo e cito os referidos herdeiros para dentro do prazo de trinta (30) dias, após a publicação do presente edital, virem falarem sobre as declarações do inventariante, sobre os bens e herdeiros do espólio ora inventariado e finalmente para acompanhar todos os termos do inventário ou arrolamento e partilha até final julgamento, sob pena de revella. E para que chegue ao conhecimento de todos vai o presente edital afixado no lugar de costume e publicado uma vez no "Diário Oficial do Estado" na forma da Lei. Dado e passado nesta cidade de Pombal, aos trinta e um dias do mês de outubro do ano de mil novecentos e cincoenta e um. Eu, Raimundo F. Virgolino, escrevente o datilografei. (as.) Francisco Vaz Carneiro, Juiz de Direito. Eu, Raimundo F. Virgolino, 1.º escrevente o datilografei e subscrevo.

COPIA — EDITAL DE CITAÇÃO DE HERDEIROS AUSENTES COM O PRAZO DE TRINTA (30) DIAS — Juizo de Direito da Comarca de Pombal, Estado da Paraíba. O dr. Francisco Vaz Carneiro, Juiz de Direito da Comarca de Pombal, Estado da Paraíba, na forma da lei, etc. FAZ SABER aos que o presente edital virem ou dele conhecimento tiverem, expedido dos autos numero 1306, do inventário e partilha dos bens deixados por falecimento de CLARA MARIA DA CONCEIÇÃO, que se processa por este Juizo e Cartório do 2.º Ofício, pelo inventariante MANUEL DE ANDRADE E SILVA, foi declarado se acharem ausentes os herdeiros de nomes: ROMANA MARIA DA CONCEIÇÃO, brasileira, casada com Leandro Cazé de Andrade, residentes no município de Piancó, deste Estado; MARIA CLARA DA CONCEIÇÃO, casada com Manuel Bezerra da Silva, residente no Estado de Pernambuco; VICENCIA MARIA DA CONCEIÇÃO, solteira, residente no Estado de Pernambuco; pelo que chamo e cito os referidos herdeiros para dentro do prazo de trinta (30) dias após a publicação do presente edital, virem falarem sobre as declarações do inventariante, referente aos bens e herdeiros do espólio ora inventariado e finalmente acompanhar todos os termos do inventário até final julgamento, sob pena de revella. E para que chegue ao conhecimento de todos vai o presente edital afixado no lugar de costume e publicado uma vez no "Diário Oficial do Estado" na forma da lei. Dado e passado nesta cidade de Pombal, aos vinte e sete dias do mês de outubro do ano de mil novecentos e cincoenta e um. Eu, Raimundo Virgolino, escrevente o datilografei. (as.) Francisco Vaz Carneiro, Juiz de Direito. O escrevente: Raimundo F. Virgolino.

COPIA — EDITAL — COMARCA DE CONCEIÇÃO — EDITAL DE CITAÇÃO COM O PRAZO DE 30 DIAS — O cidadão Teodomiro Ramalho Ranzel, 1.º suplente de Juiz de Direito, em exercício da Comarca de Conceição, Estado da Paraíba, na forma da lei, etc. FAZ SABER a todos que, este Juizo e Cartório, está se procedendo o inventário da falecida FRANCISCA RODRIGUES DO NASCIMENTO, tendo o inventariante declarado que estão ausentes os herdeiros: FRANCISCO DE SOUZA RAMALHO, REGINA DE SOUZA RAMALHO, residentes no Estado de São Paulo — e, no lugar não sabido; HENRIQUE DE SOUZA RAMALHO, residente na cidade de Mauriti, Estado do Ceará; CAROLINA DE SOUZA RAMALHO e ELISA DE SOUZA RAMALHO, residentes no lugar Araripina, Estado de Pernambuco. Pelo que mandei expedir o presente edital com o prazo de trinta (30) dias, que será contado de sua publicação, ficando citados ditos herdeiros ou representantes dos mesmos, para dentro de cinco (5) dias, que correrá em Cartório após a expiração do prazo do edital, comparecerem, a-fim-de dizerem sôbre as declarações do inventariante herdeiro Isaias Pinto Ramalho e para os demais atos do referido inventário até final. E para que de futuro não aleguem ignorancia, será este afixado no lugar público do costume e publicado no Orgão Oficial do Estado, na forma da lei. Conceição, 12 de Novembro de 1951. Eu, João Frade Sobrinho, Escrevente, o datilografei. (as.) Teodomiro Ramalho Ranzel, 1.º suplente de Juiz de Direito, em exercício. Era o que consta do original; dou fé. Data supra. O Escrevente, João Frade Sobrinho.

FARELO DE ALGODÃO

e casca de caroço para alimentação do gado.

A preços excepcionais — vendem

Comercio e Indústria Araújo S|A

Praça Alvaro Machado, 63

A ÁCIDEZ ESTOMACAL "AZEDA" A SUA VIDA?

Os sintomas da hiperacidez estomacal - azia, arrôtos, flatulência, cólicas - "aredum" qualquer pessôa e exercem influência maléfica na sua vida, no lar e na sociedade.

Combatem Eficazmente

Magnésia 'Bisurada'

REGISTRE SEU FILHO — A certidão de nascimento é indispensável, entre outros fins, para obter:

a) matrícula na Escola
b) carteira de identidade
c) emprêgo

(Divulgação da Secção de Estatística Sanitária do D. Saúde)

DIÁRIO OFICIAL

Quinta-feira, 13 de dezembro de 1951

INDICADOR ALFABETICO

ALUGA-SE — Uma confortavel casa, recem-construida, á rua Irineu Joffili, desta cidade, com sala, copa, cozinha, quarto, dormitorios, dispensa, dois banheiros, lavanderia, abrigo para automovel, alpendres e jardim.

Tratar na rua das Trincheiras, n. 401.

A tratar na rua Duque de Caxias, 570, telefone 1083 — João Pessoa — Paraiba.

BAYEUX

Tenha cuidado ao sintonizar o seu Receptor. E, se ele apresentar alguns defeitos, não vá a cidade, aqui mesmo em Bayeux, **Wilson Videres** o concertará por preço módico, serviço garantido. — Residencia: av. Liberdade, 370.

COFRE — Vende-se um, usado, de fabricação inglêsa.

A tratar á Av. Maximiano Figueiredo, n. 189.

COLA-TACO: Para fixar tacos de madeira no piso, sem necessidade de pregos. Vende-se á rua Cardoso Vieira, n. 51. **Renato Peixoto.**

COQUEIRO ANAO

VENDEM-SE — mudas. Tratar á Av. Maximiano Figueiredo, n. 189.

FIXATIP: Impermealisa as paredes contra infiltração d'agua de chuvas e evita manchas e mofo. Antes de fazer a caiação aplique FIXATIP. Vende-se á rua Cardoso Vieira, n. 51 **Renato Peixoto.**

Fogões, cofres de aço de todos os tamanhos, inclusive de embutir em paredes, ficharias, arquivos, máquina de somar e de escrever, fogões marca "FAVORITA". Vendem-se á rua Cardoso Vieira, n. 51. **Renato Peixoto.**

IMPERMOL: Impermeabilisa qualquer construção de reboco, concreta, cimento, tanque d'agua, marquise, ferros, etc. Vende-se á rua Cardoso Vieira, n. 51. **Renato Peixoto.**

MAQUINAS SUISSA PARA CUSTURA' — recebeu a Moveleria Freire, dormitório Kipandê, salas coloniais e rústicas, recebeu do sul do País a MOVELARIA FREIRE — Praça Aristides Lôbo, 702.

MAQUINAS FOTOGRAFICAS

Consertos — Recobrimentos a couro ou percaline — Regulagem do obturador — Substituição de molas e peças — **J. N. Santos** — Stádio Lyra — João Pessoa.

PENSÃO A' VENDA

VENDE-SE — A Pensão "Gama e Melo", bem afreguezada e ótimos cômodos, sita á rua Gama e Melo, 50. Tratar na mesma.

PROPRIEDADE — Vende-se uma, de 300 hectares, distando 12 kms. da Capital, servida de boa estrada, e banhada de rio, tendo as seguintes benfeitorias: 14 casas para moradores, casa de farinha, 2.600 coqueiros, sendo mais de 300, do tipo anão, 45 mil pés de agave em ponto de corte, varias fruteiras, etc. O terreno presta-se para as culturas de café e pimenta do reino.

Tratar á Av. Maximiano Figueiredo, n. 189.

TERRENO EM TAMBAÚ

VENDE-SE — Um terreno em Tambaú, á Av. Cairú, com 10 metros de frente por 40, bem próximo ao mar.

A tratar com o sr. João Peixoto, na Secretaria das Finanças.

WOODOL: Conserva a madeira, dando vida longa e acaba com o cupim. Vende-se á rua Cardoso Vieira, n. 51. **Renato Peixoto.**

VENDE-SE — Por motivo de viagem, vende-se alguns moveis em perfeito estado de conservação, como séjam: Cama de casal, mêsa e outros utensilios de casa. A tratar á Av. Barão de Mamanguape n. 343 — TORRE.

BANCO INDUSTRIA DE CAMPINA GRANDE S|A

Assembléia Geral Extraordinária, 1ª CONVOCAÇÃO

A Diretoria do Banco Industrial de Campina Grande, S|A, convida todos os acionistas desta sociedade, para tomarem parte na Assembléia Geral Extraordinaria, a realizar-se ás dezesseis horas (16) do dia 31 de dezembro do corrente ano, em sua séde social, á rua Presidente João Pessoa, n. 8, 1º andar, nesta cidade, afim de deliberar sobre a seguinte materia que se prende ao balanço e ao procedido no referido dia, correspondente ao semestre expirante, a saber:

a) Fixação do dividendo a ser distribuido aos acionistas; b) distribuição da quota "reserva para gratificação aos funcionarios do banco; c) aplicação do saldo que resultar da distribuição do Fundo de Reserva, dividendo e gratificações, conforme dispõem as letras "b" e "d" e § 1º do art. 8º dos Estatutos.

Campina Grande, 3 de dezembro de 1951.

João Rique Ferreira — Presidente.
Protasio Ferreira da Silva — Diretor.
Otavio Amorim — Gerente.

BANCO DO COMERCIO DE CAMPINA GRANDE S|A

Assembléia Geral Extraordinária — 1.ª convocação

A Diretoria do BANCO DO COMERCIO DE CAMPINA GRANDE S|A, nesta cidade, na forma dos artigos 40 e 41 dos Estatutos, convida todos os Acionistas desta Sociedade, para tomarem parte na Assembléia Geral Extraordinária, que se realizará ás 10 horas, do dia 31 (trinta e um) de dezembro do ano corrente, em nossa séde social, á rua Marques do Herval, 151, para deliberar em torno de materia pertinente ao Balanço do semestre, a ser procedido no referido dia a saber: a) fixação do Dividendo a ser distribuido entre os Acionistas; b) gratificação aos funcionarios do Banco; c) aplicação do saldo resultante da distribuição do fundo de reserva, dividendos, gratificações, tudo em conformidade com o que dispõem as letras B e D, do artigo 8, de nossos Estatutos.

Campina Grande, 5 de dezembro de 1951.

José de Brito Lira — Diretor-Presidente.
Dr. Ascendino Moura — Diretor-Secretário.
Protasio Ferreira da Silva — Diretor-Gerente.
Manoel Elias de Araújo Pereira — Diretor-Sub-Gerente.

IMPUREZAS DO SANGUE?
ELIXIR DE BOGUEIRA
AUX. TRAT. SÍFILIS

Escola Industrial de João Pessoa

Aviso

Levo ao conhecimento dos candidatos ao concurso de Agrônomo do Ministério da Agricultura (C. 232) que já se encontram nesta Repartição os documentos apresentados pelos mesmos.

Citados documentos poderão ser procurados na Escola Industrial de João Pessoa.

João Pessoa, 11 de dezembro de 1951.

Carlos Leonardo Arcoverde — Diretor.

TELEGRAMA DE ULTIMA HORA

A JOALHERIA E OTICA CARIOCA, á Rua Duque de Caxias, 541, PELA PRIMEIRA VEZ NESTA CIDADE, acaba de instalar modernissimas máquinas AMERICANAS para aviamento de receitas dos srs. médicos oculistas. Com este grande melhoramento de suas oficinas a JOALHERIA E OTICA CARIOCA AVIA RECEITAS EM 30 MINUTOS, garantindo perfeito acabamento rigorosamente moldado aos mais recentes métodos científicos. Estão portanto, de parabens os seus inumeros fregueses que já não necessitam recorrer ás praças do Rio e Recife. A JOALHERIA E OTICA CARIOCA vende pelos menores preços da praça. JOALHERIA E OTICA CARIOCA.

RUA DUQUE DE CAXIAS, 541
João Pessoa — Paraíba
Telefone: 1799

J. BARROS

RUA MACIEL PINHEIRO, 172
TELEFONE — 1415
TELEGRAMA — JOTABARROS

AGENTE DA S|A WHITE MARTINS

Vende motores de 5 a 100 HP. NATIONAL á Oleo Diesel, de fabricação inglesa, carbureto de calcio, solda eletrica, Oxigênio, cadinhos, tornos de bancadas e outros materiais.

AGENTE DA GOODYEAR DO BRASIL S|A

Correias para transmissão e mangueiras para todos os fins.

AGENTE DA GENERAL ELETRIC S|A

Refrigeradores, radios, radiolas, transformadores, solda eletrica, ferramentas "CARBOLY" para torno, medidores e lampadas G. E. de todos os tipos e voltagens.

AGENTE DA ATLANTIC REFING COMPANY

Gasolina, querosene, Diesel Oil, Oleos industriais e o Atlantic Motor Oil de ação dupla, que limpa e lubrifica qualquer motor, devido a um aditivo especial que contem.

EM FIM — J. Barros avisa a sua distinta freguezia que mantem em seu estabelecimento comercial, o maior sortimento de fios materiais eletricos e que recebeu, das praças do sul do País, duas grandes partidas de lustres de cristal e metal.

EM TEMPO— Aviso aos seus amigos e candidatos a compra de automoveis, que brevemente, terá em exposição os afamados carros Crheyler e Plimouth, como tambem, os caminhões Fargo.

CONSTRÚA SUA CASA

No melhor bairro da cidade — Jaguaribe

Poderá V. S. adquirir hoje mesmo, lotes de terreno próprios, nas Avenidas: Floriano Peixoto, Francisco Manoel e Coelho Lisboa. Servido por duas (2) linhas de ônibus, perto de Colégios, feira e do campo Cabo Branco.

Tratar á Av. Floriano Peixoto, 724.

Negocios á vista sem intermediários.

J. DE MELO LULA

Representações — Conta Propria

ODONTOLOGIA MEDICA, ENGENHARIA, LABORATORIOS PARA HOSPITAIS, INDUSTRIAS E CLINICAS MOVEIS ASEPTICOS E INSTRUMENTAL CIRURGICOS EM GERAL. O MAIOR SORTIMENTO DO ESTADO, MANTEM TECNICOS ESPECIALIZADO EM MONTAGEM DE GABINETES

Rua Duque de Caxias, 540 — Fône, 1401 — Tel. LULA
João Pessoa — Paraíba

N. RIBEIRO DE ALVERGA & CIA.

AVISAMOS

Aos senhores *Engenheiros* e *Construtores* que nossa firma está se aparelhando com materiais especializados para construção e que temos em estoque, além de outros, os seguintes:

Fossas séticas "OMS"; Produtos impermeabilizantes "SIKA"; Fios e cabos plásticos para instalações elétricas; Ralos conjugados "ESTAL".

Com "SIKA" na argamassa a agua nunca passa.

Endereço: Rua João Suassuna, 13.
João Pessoa — Paraíba

LINDOS CONJUNTOS DE LOUÇAS INGLESAS

Nenhum outro presente sugestiona tanto, encanta e se fará tão lembrado, quanto um conjunto de fina louça inglesa.

Venha V. Sa. apreciar os belissimos conjuntos completos de fina louça inglesa (108 peças) da colorido original e com frisos dourados a fogo, que conseguimos importar ainda a tempo de atender os nossos amigos para as festas de Natal e Ano Novo.

Importando diretamente da Inglaterra e vendendo diretamente ao público, é certo o pensamento de V. Sa. de que os nossos preços são mais acessiveis do que em qualquer outra parte.

OFERTA DE NATAL — conjunto completo a Cr$ ... 2.000,00!

COMÉRCIO E INDUSTRIA ARAÚJO S|A. Praça Alvaro Machado, 63 — João Pessoa — Paraíba

DR. VANILDO PESSOA

CLINICA DE DOENÇAS INTERNAS
Coração, Vasos, Rins, Baço e Sangue
Túbagem Duodenal, Metabolismo Bassi
Oxigenoterapia

EX-INTERNO DA CLINICA PROPEDEUTICA MEDICA DA FACULDADE DE MEDICINA DO RECIFE, EX-INTERNO DA CLINICA DO PROF. ARNALDO MARQUES NO HOSPITAL PORTUGUES DE PERNAMBUCO E DO SERVIÇO DE PRONTO SOCORRO DO RECIFE. MEDICO DA ASSISTENCIA MUNICIPAL E DO HOSPITAL SANTA ISABEL

CONSULTORIO: R. Visconde de Pelotas, 289-1º
Consultas das 16 ás 18 horas

RESIDENCIA: Av. Dr. João de Mata, 450
Fône 1673

EXAME DE ADMISSÃO

ALAIDE CHIANCA
E
DAURA SANTIAGO RANGEL
"Colégio Estadual da Paraíba"
Início ás 13 horas

CINE METROPOLE

HOJE — Soirée ás 20 horas — HOJE

— *George Brent, em* —

A MORTALHA DE SEDA

Um drama cheio de crimes... e gargalhadas...
Complementos — A Voz do Mundo

Amanhã — Venham assistir para sairem do aperto...

VIDA APERTADA

Domingo — Grande Matinée — Domingo

A terceira série da PERIGOS DA REAL POLICIA MONTADA; 3.ª série de MARA, VILHOSO MASCARADO e mais o drama CIDADE SEM JUSTIÇA

CINE SÃO PEDRO

HOJE — Soirée ás 20 horas — HOJE

Téla e Palco

Na téla — O filme policial MOEDA FALSA
No palco — Sensacional estreia da "Troupe Metropolitana" — Apresentando: Telepatia! Anedotas! Sambistas etc... com Maria Aparecida, Aldaris em transmissão de pensamentos, WILSON o mágico e VALDIRA

Preço popular: Cr$ 3,60

Amanhã — BARREIRAS DE SANGUE

A guerra com toda sua violencia... e o amor com todo sacrificio... Um formidavel cowboy de luxo em tecnicolor! Perigo!... Audacia!... com John Payne e Gail Russell

CINEMA GLÓRIA

HOJE — Soirée ás 20 horas — HOJE

Oscarito, o Bob Hope do cinema brasileiro na mais impagavel comedia jamais apresentada neste cinema:

FALTA ALGUEM NO MANICOMIO

juntamente a segunda série do filme de electrizantes aventuras

MARTE INVADE A TERRA

Compls. — A Voz do Mundo

Amanhã — CAIÇARA — Uma pelicula que é o orgulho do cinema brasileiro

A SEGUIR — *Vingador Implacavel — Cigana Feiticeira — Laguna Azul*