BATALHA DE SOCORRO A'S POPULAÇÕES FLAGELADAS

GIGANTESCA MOBILIZAÇÃO DE RECURSOS -- O Q. G. INSTALADO NO PALÁCIO RIO NEGRO VEM FUNCIONANDO COM A REGULARIDADE DE UM ORGANISMO MILITAR

RIO, 27 (Samuel Wainer, da Meridional) — A fisionomia do Palácio Rio Negro transformou-se durante a Semana Santa .E' que ali se instalara a batalha de socorro ás populações flagelads do nordeste. O presidente Getulio Vargas assumiu o comando das operações de salvação de milhares de brasileiros, ameaçados pela tragedia das sêcas. Pode-se hoje revelar que se não fossem as imediatas providencias tomadas nesse sentido, muito mais pavorosas seriam as consequencias da nova catastrofe que se abateu sobre o nordeste.

O Governo Federal realizou em poucos dias uma gigantesca mobilização de recursos para socorrer milhões de nordestinos que estendem ás mãos para os seus irmãos do sul, numa súplica tão dolorosa quanto merecedora do apoio de todo povo do Brasil. Mal chegaram ao Rio Negro os primeiros apêlos, confirmados pela autoridade moral do governador José Américo de Almeida, não tardou que um verdadeiro "corredor aéreo" fosse lançado na direção das regiões assoladas.

Toneladas de medicamentos, alimentos, roupas e além de dezenas de medicos e enfermeiras foram transportados do dia para a noite, para o nordeste ressequido. O proprio diretor do DNOCS e varios observadores passoais do presidente Getulio Vargas partiram para o local da tragedia, afim de dirigirem e animarem com sua presença a luta contra a sêca. O QG instalado no Rio Negro vem funcionando com a regularidade de um organismo militar. E isso tanto de dia quanto de noite, pois o presidente Getulio Vargas passou toda a noite de quinta para sexta-feira Santa em constante comunicações telefonicas com o ministro Simões Filho e Nero Moura, seus eficientes auxiliares nessa batalha contra a morte e a destruição.

Por ordem do presidente Getulio Vargas foram requisitados, em pleno feriado, em drogarias e nas farmacias especialmente abertas para este fim, medicamentos suficientes e necessários para socorrer os que morriam no nordeste. E foi assim que o presidente Vargas empregou quase todas as suas horas de descanço que poderia usufruir nos dias da Semana Santa. Afim de evitar atrasos burocraticos, o presidente Vargas assumiu pessoalmente a responsabilidade financeira dessas requisições.

O FLAGELO DA SÊCA

Estabelecida uma "ponte aérea" entre São Paulo e o Nordéste

PROVIDENCIAS DO PRESIDENTE VARGAS PARA A INTENSIFICAÇÃO DOS SOCORROS

SEMENTES DE MILHO, FEIJÃO E OUTROS CEREAIS FORAM ENVIADAS PARA PERNAMBUCO — O MINISTRO DA FAZENDA ORDENA A REMESSA DE 14 MIL SACAS DE ARROZ — TENDE A SE AGRAVAR A SITUAÇÃO DO RIO GRANDE DO NORTE

RIO, 27 (M) — O Presidente Getulio Vargas tem tomado providencias necessarias ao que se refere á intensificação do serviço de socorro ás populações vitimas das sêcas nordestinas.

Por determinação sua, já se encontram nas regiões flageladas, os diretores do Departamento Nacional de Obras Contra as Sêcas e do Departamento Nacional de Saúde.

Para Pernambuco, onde já caíram as primeiras chuvas, foi remetida grande quantidade de sementes de milho, feijão e de outros cereais, procedentes de São Paulo, tendo ainda o Presidente Getulio Vargas ordenado a distribuição de 2.500 toneladas de leite em pó aos flagelados, encarregando o governador paraibano para, em colaboração com os governadores da região assolada, e diretores de orgãos federais, fiscalizar a aplicação desses recursos e acertar medidas adequadas.

«PONTE AE'REA» ENTRE SÃO PAULO E O NORDESTE

SÃO PAULO, 27 (M) — Foi estabelecida uma «ponte aérea» entre São Paulo e o Nordeste para abastecer as populações flageladas pela sêca.

O Secretário da Agricultura do Estado pôs á disposição do orgão federal, incumbido desse serviço, 1.500 sacas de milho, 1.500 sacas de feijão e varios tipos de sementes. A comissão de financiamento da produção recebeu ordem do Ministro da Fazenda para remeter para a zona flagelada 14 mil sacas de arroz.

Estão sendo embarcadas em Santos 20 mil sacas de feijão e 20 mil de arrôs. Ontem, á tarde, partiu para o Nordeste um avião cargueiro, levando 2 mil quilos de xarque e 900 de feijão.

AGRAVAMENTO DA SITUAÇÃO RIOGRANDENSE DO NORTE

NATAL, 27 (M) — Após percorrer a zona flagelada da sêca, chegou aqui o governador do Estado, sr. Dixsept Rosado que, falando á reportagem, afirmou que infelizmente a situação do Estado tende a se agravar em virtude de completa ausencia de chuvas.

CHUVAS NA BAHIA

SALVADOR, 27 (M) — Tem

(Conclúe na 6ª pag.)

A CONFERENCIA DOS CHANCELERES

DEFESA MUTUA DO HEMISFERIO OCIDENTAL

A União

PATRIMONIO DO ESTADO

Ano LIX — Quarta-feira, 28 de março de 1951 — Nº 67

Programa de 3 pontos do sr. Dean Acheson

Ajuda aos países livres da Europa e da Asia — Eleito presidente da Comissão Economica o chanceler João Neves da Fontoura

WASHINGTON, 27 (UP) — A Conferencia dos Ministros do Exterior Americanos começou hoje mesmo a estudar os problemas da defesa mútua e da ajuda aos paises livres da Europa e Asia contra a agressão ou a ameaça de agressão comunista.

O sr. Dean Acheson, que foi eleito presidente da conferencia, apresentou a seus colegas um programa de 3 pontos, a saber: 1º — medidas que habilitem a Junta Pan-Americana de Defesa a preparar o mais rapido possivel a defesa coordenada do Ministerio Ocidental; 2º — Meios de fortalecer a segurança interna de cada pais americano, afim de impedir as atividades subversivas comunistas; e 3º — Coordenar e agrupar as forças economicas do Hemisferio Ocidental.

ELEITO PRESIDENTE DA COMISSÃO ECONOMICA

WASHINGTON, 27 (UP) — O chanceler brasileiro, sr. João Neves da Fontoura, foi eleito presidente da importante comissão economica da Conferencia de Chanceleres.

O sr. João Neves da Fontoura recebeu 11 votos, o Uruguai 7, o Perú 2 e houve um voto em branco.

DISCURSO DO SR. DEAN ACHESON

WASHINGTON, 27 (UP) — Ao iniciar-se o periodo regular de sessões da Conferencia Inter-Americana de Chanceleres, o sr. Dean Acheson, secretario de Es-

(Conclúe na 6ª pag.)

Proibidos em todo o Brasil os comicios comunistas

OS BOLCHEVISTAS VÃO RECORRER Á JUSTIÇA

O ADVOGADO JUSTO MORAIS RECONHECE QUE A CONSTITUIÇÃO FEDERAL GARANTE A LIBERDADE DE PENSAMENTO — TIROTEIO EM BELO HORIZONTE — EM SÃO PAULO, DEGENERA-SE NUM CONFLITO, UMA CONCENTRAÇÃO DE VERMELHOS

RIO, 27 (UP) — Foram proibidos em todo o pais os comicios comunistas em consequencias dos incidentes da noite passada em Belo Horizonte, em que um policial foi morto pelos vermelhos.

As noticias da capital mineira dizem que 10 policiais e 20 civis sofreram ferimentos leves.

Os comunistas tinham planejado a realização de comicios simulteneos no Rio, São Paulo, Belo Horizonte e outras capitais como protesto á inauguração da Conferencia Inter-Americana.

RECORRERÃO A' JUSTIÇA

RIO, 27 (M) — O Departamento Federal de Segurança Pública proibiu a

(Conclúe na 6ª pag.)

Flagrante colhido, ante-ontem, no Palacio da Redenção, por ocasião de uma conferencia do governador José Americo com os médicos do Serviço Nacional de Saúde que constituem a comissão de socorro ás zonas atingidas pela sêca, vendo-se o Chefe do Executivo paraibano ladeado pelos drs. Arlindo de Assis, diretor do S. N. S., Isnard Teixeira, Naim Marched e Pedro Cunha, sanitaristas daquele Serviço Federal, dr. Martinez Sottomayor, diretor do F. I. S. I., dr. Gilberto Costa Carvalho, Delegado Federal de Saúde, dr. Luiz Rodrigues de Souza, Secretário de Educação e Saúde, José Onofre Filho, do Serviço de Bouba, e do jornalista Josmar Toscano Dantas, Oficial de Gabinete do Governador

O PRES. VARGAS DESCANSARÁ EM ARAXÁ

RIO, 27 (M) — Nos meios ligados ao Catete informa-se que logo termine o veraneio, o Presidente Getulio Vargas irá descansar mais uns dias, fazendo uma estação d'aguas em Araxá.

Ali, segundo se adianta, deverá encontrar-se com o governador mineiro, que lhe proporcionará um vasto programa de inaugurações.

REGISTO

FIZERAM ANOS ONTEM:

A srta. Thércia Lopes Pereira, filha do sr. Augusto Lopes Pereira, industrial nesta praça e da sra. Emilia Pereira Lima;

— o menino José Carlos, filho do sr. Durval Henriques de Castro e de sua esposa, sra. Edileuza de Oliveira Castro, ambos funcionários do Departamento de Saúde;

— a menina Sheila Kátia, filha do sr. Nolo Pereira de Melo, proprietário da Casa dos Estudantes, do nosso comercio e de sua esposa, sra. Oldena Pereira Carneiro de Melo.

FAZEM ANOS HOJE:

..A sra. Elizete Doroteia de Lima, filha do sr. Severino Antonio de Lima, eletricista aqui residente;

— o jovem Antonio Nogueira, aluno da Escola Tecnica de Comercio «Epitacio Pessoa» e filho do sr. José Nogueira Campos, já falecido;

— o menino Pericles, filho do sr. Paulo Pereira Peixoto, funcionário do IAPC e de sua esposa, sra Elita Peixoto;

— a sra. Maria Candida de Sena, esposa do sr. José Luiz de Sena, residente nesta capital.

NASCIMENTOS:

Nasceu, no dia 24, em Santa Luzia, o menino JORGE, filho do sr. Juvino Machado, Prefeito de Santa Luzia e de sua esposa, sra. Mariana Machado.

VARIAS:

DR. CLIMACO XAVIER DA CUNHA — Transcorreu ontem, a data natalicia do dr. Climaco Xavier da Cunha, magistrado e pessoa de grande projeção nos circulos juridicos e sociais

O casal Xavier da Cunha, ofereceu uma recepção à sociedade pessoense, onde registramos a presença do sr. João Fernandes de Lima, vice-governador do Estado; dr. Osias Gomes, Secretário do Interior; juizes Julio Rique e Porto Paiva, dr. Renato Lima, procurador Geral do Estado; promotor Tiburtino Rabelo, drs. Genebaldo Avelar, Claudio Santa Cruz, e Helio Soares; advogados, jornalistas, sr. Odemar Gomes, gerente da Imprensa Oficial; serventuários da Justiça, senhoras e senhoritas da elite paraibana e varias outras pessoas.

Tocou durante a recepção a jazz do Instituto dos Cegos.

— — —

Dion Souto Villar — Em data de 26 do corrente, assumiu a gerencia da Agencia do Banco do Brasil, em Recife, o nosso conterrâneo sr. Dion Souto Villar, que vinha exercendo as funções de Inspetor da 5ª zona daquele estabelecimento de crédito, com séde nesta capital.

FALECIMENTOS:

Faleceu, na cidade de Taperoá, no dia 18 do corrente, a senhora Dona Pacifica Vilar, esposa do sr. Aluizio Freidocle e filha do cel. Francisco Aluizio Vilar, fazendeiro abastado daquele Municipio e Vice-Presidente da Camara Municipal.

IMPUREZAS DO SANGUE?
ELIXIR DE NOGUEIRA
AUX. TRAT. SÍFILIS

"A UNIÃO"
Patrimônio do Estado
Fundado em 1892
Diretor:
JUAREZ BATISTA
Secretário
DULCIDIO MOREIRA
Gerente
ODEMAR GOMES
Telefones:
Redação: 1145
Gerencia: 1211
Redação, Administração e Oficinas — Edifício da Imprensa Oficial — Rua Duque de Caxias — João Pessoa — Paraiba — Brasil
Cobradores autorizados:
Capital — JANUARIO BARRETO — Interior — PEDRO HENRIQUES

Noticiário

Há na Repartição dos Correios e Telegrafos, telegramas retidos para as seguintes pessoas:

Sergio e Guilherme Cavalcante, Rua Trincheiras 700. Moacir Correia Rua Palmeiras 3. Walber Bento Gama 264. Abdias Laurentino Cruz Armas 487. José Cavalcante Abel da Silva 92 ou 920 Cruz das Armas. Elvira Maria Conceição Praça 1817, 105. Bloco Ielpoferro. Tosca Guarani. Maria Helena Vasconcelos Odon Bezerra 63.

Naposta restante, desta repartição, encontram-se á disposição dos seus legitimos donos os titulos de eleitor, n.s 6794 e 3749, pertencentes a Josefa Maria de Andrade e João Gomes da Silva.

Departamento de Saúde e Assistencia Municipal

Posto Médico José Guedes Cavalcanti, da Vila de Cabedelo

O diretor do Departamento de Saúde e Assistência Municipal, avisa, a todos os interessados que ás consultas no Posto Médico «José Guedes Cavalcanti» da Vila de Cabedêlo, obedecerá aos seguintes horários: 2ªs., 4ªs. e 6ªs. feiras de 13 ás 16,30 horas respondendo por este serviço o dr. Everaldo Vieira. O serviço das práias do sul ficará a cargo do dr. Aluísio Sobreira.

Deixou Roma o tenor italiano Benjamini Gigli

ROMA, 27 (UP) — O tenor italiano Gigli deixou Roma com destino a União Sul-Africana onde cantará primeiro em Johannesburg.

Gigli regressará á Italia no fim de maio, devendo empreender uma longa «tournée» á Argentina e ao Brasil.

FARINHA DE TRIGO, VERMUTE E WISKEY

O navio cargueiro SANTA HELENA, chegado ontem, descarregou nas docas de Cabedelo, 4.000 sacos de farinha de trigo com 200 toneladas; 750 caixas de vermute com 4.000 litros e 30 volumes contendo wiskey

MOVIMENTO MARITIMO E AÉREO

NAVIOS ESPERADOS NO PORTO DE CABEDELO:

Comercio e Navegação:

SANTA HELENA, no porto descarregando. Sairá hoje para Fortaleza.

JAPERY, do sul para o norte, a 31.

SANTA BARBARA, do sul a 31.

SANTA HELENA, para Rio e Santos a 2|4.

Companhia Costeira:

RIO JURUA', para Porto Alegre e escalas, a 30.

ARARIBA, do sul para Macau, a 29.

ITANAGE', do norte para o R. Grande e P. Alegre, a 29.

Loide Brasileiro:

Para o norte:

BARBACEMA, até Tutoia, 6|4.

Para o Sul:

RIO GUAIBA, até Itajai, hoje.

Para a Europa:

LOIDE MEXICO, a 30.

LOIDE COLOMBIA, a 31.

MOORE MC CORMACK:

Para New York:

MORMACREED, no porto carregando.

De New York:

MORMACLARK, a 15|4.

MORMAEDALE, a 25|4.

Vapores estrangeiros:

NAVIERO, argentino, do sul para Nova Orleans, a 28.

DOMINIC, inglez, de Nova Iorque a 29.

CARINA, do sul para a Europa, a 7|4.

CUTHBERT, de Liverpool a 6|4.

— — —

ARASSÚ — Aportou em Cabedelo, o cargueiro ARASSÚ, da Costeira. Descarregou de S.Francisco do Sul, 145 volumes, com 3.501 quilos; de Itajaí, 1.635 volumes, com 153.801 quilos; Do Rio, 125 volumes, com 4.962 quilos e de Salvador, 28 volumes, com 1.336 quilos. Saiu para o norte.

— — —

SANTA HELENA — Entrou ontem o cargueiro «Santa Helena», da Transmaritina Comercial S|A. Trouxe para esta praça de Santos, 6.233 volumes, com 376 toneladas e do Rio, 2 303 volumes com 92 toneladas.

— — —

DOMINIC — Chegará amanhã, de New York, o cargueiro inglez DOMINIC. Neste porto receberá 200 toneladas de agave para os Estados Unidos.

— — —

MOVIMENTO DE AVIÕES NO AEROPORTO DE SANTA RITA

Rio.

DOMINGOS:

AERO GERAL, para o norte até Natal, ás 15 horas.

PANAIR, para o norte, ás 7,30 horas.

PANAIR, para o sul, ás 8,30 horas.

SEGUNDAS

AERO GERAL, para o norte até Natal, ás 7,30 horas.

CRUZEIRO DO SUL, para o sul, ás 8,15 horas.

ás 6 horas e 9,40 horas

QUARTAS:

AERO GERAL, para o norte até Natal, ás 15,30 horas.

CRUZEIRO DO SUL, para o sul, ás 8,15 horas.

PANAIR, para o sul, ás 8,30 horas.

QUINTAS:

PANAIR para o norte, ás 14,30 horas.

SEXTAS

AERO GERAL, para o norte até Natal, ás 7,30 horas.

CRUZEIRO DO SUL, para o norte, ás 14,30 horas.

SABADOS:

AERO GERAL, para o sul, ás 6 horas.

PANAIR, para o sul, ás 16 horas.

— — —

HORARIO DO FECHAMENTO DE MALAS AEREAS

DOMINGOS:

PANAIR — 10 horas — Todo o sul.

C. DO SUL — 10 horas — Todo o sul.

SEGUNDAS:

PANAIR — 10 horas — Todo o Norte e linha amazonica.

PANAIR — 11 horas — Todo o sul.

AERO GERAL — 17 horas — Todo o sul.

TERÇAS:

PANAIR — 17 horas — Todo o sul.

QUINTAS:

PANAIR — 10 horas — Todo o norte e linha amazonica.

AERO GERAL — 17 horas — Todo o sul.

SEXTAS:

C. DO SUL — 10 horas — Até Belem.

SABADOS:

PANAIR — 11 horas — Todo o norte e linha amazonica.

PANAIR — 17 horas — Todo o sul.

— — —

TRANSPORTES

Horário dos transportes terrestres:

AUTO-ONIBUS:

Linha João Pessoa a Campina Grande. Partida 6 e 14 horas. Percurso pela estrada nova. Chegada em Campina Grande ás 10 e 17 horas. Preço de passagem: Cr$ 30,00 (Empresa Bonfim).

João Pessoa a Campina Grande — via brejo — Sapé, Alagoa Grande, Areia, Remigio, Esperança. Partida 6 e 15 horas. Preço de passagem: Cr$ 40,00. (Empresa São Cristovão).

João Pessoa a Recife — Empresa Bonfim — 13 e 13.30 horas.

João Pessoa a Guarabira — diariamente — ás 14 horas. Passagem: Cr$ 20,00.

João Pessoa a Rio Tinto — Empresa José Gomes — partida ás 14 horas. Passagem: Cr$ 16,00.

João Pessoa-Recife — Empreza Viação Comercial — Serviço de Marinetes — 5 e 6 horas — Preço: Cr$ 50,00. Onibus, ás 6 horas — Cr$ 40,00.

JOÃO PESSOA — RECIFE — Empreza Bonfim — Diariamente ás 13,30 horas — Preço: Cr$ 40,00.

NATAL-RECIFE via João Pessoa — Terças, quintas, sextas e Domingos. Chegada a João Pessoa, 11 horas.

RECIFE-NATAL — Terças, quintas, sabados e Domingos. Chegada a João Pessoa, 7,30 horas.

— — —

HORARIO DE TRENS:

João Pessoa-Recife — Domingos e quintas, ás 7,27 horas — Terças e sabados, ás 14,07 horas

João Pessoa-Natal — Segundas e sextas, ás 10,18 horas.

Natal-João Pessoa — Chegadas — Terças e Sabados, ás 16,31 horas.

Campina Grande-Itabaiana — Quintas e Domingos, ás 7,10 horas.

Campina Grande-João Pessoa — diariamente, ás 4,40 horas.

João Pessoa — Sapé — Araçá — Mulungú — Guarabira — Borborema — Bananeiras — Nova Cruz — Pilar — Itabaiana — Mogeiro — Ingá e Campina Grande, diariamente, ás 14,07 horas.

Recife-João Pessoa — Terças e sabados, partidas ás 9,25. Chegada, 16,31 horas. Segundas e sextas, partida ás 5,30 horas. Passagem João Pessoa—Natal, Cr$ 90,00. Percurso: Natal, S. José de Mipibú, Canguaretama, Mamanguape, Sapé, João Pessoa, Goiana e Recife.

FARMACIA DE PLANTÃO

Está de plantão, hoje a Farmacia CENTRAL, á rua Duque de Caxias.

RADIO TABAJÁRA DA PARAÍBA

Programa do dia 28 de março de 1951

9,00	Abertura	17,00	Vesperal Sonoro
9,05	Fantasia	18,00	Prece da Ave Maria
9,30	Mosaicos	18,05	Cantor do dia — Gregorio Barrios
10,00	No ritmo do samba	18,40	Resenha Esportiva I-4
11,00	Musica Latino-americana	18,55	Uma orquestra famosa
11,30	Micro — tela & palco	19,00	Hora certa (Joalharia Mororó)
11,45	Suplemento musical	19,02	Informativo do Café Preferido (A nota do dia)
11,55	Piloto informa (F. Petrucci)	19,20	Piloto Informa (F. Petrucci)
12.00	Hora certa (Joalharia Mororó)	19,30	Hora Nacional do Radio
12,02	Informativo RIAN (Raimundo Luz & Cia.)	20,00	Canta Auditorio (Auditorio)
12.20	Filmes do dia (Domingos Ramos & Cia.)	21,00	Transmissão do jogo «Paraíba» x «Bahia» — (Patrocinado por diversas firmas)
12,30	Carnet Sonoro	23,00	Encerramento.
12,35	Canta Brasil		
13,00	Informações úteis		
13.05	Convite à boa música		
14,00	Intervalo		

HORÁRIO DAS PROGRAMAÇÕES DA RÁDIO ARAPUAN LTDA.

8,00	Jornal da Manhã	18,40	Continuação de melodia e ritmo
8,30	Café com música	19,00	Hora Certa da Reolojoaria Mororó
9,00	Desfile de ritmos	19,05	Jornal
10,00	Cantam as Americas	19,15	Suplemento musical
11,00	A música que você pediu	19,30	Hora Nacional do Radio
12,00	Hora Certa da Reolojoaria Mororó	20,00	Programa de auditorio dedicado ao bairro de Cruz das Armas (com Luzinet Martins, artista de Pernambuco; Teónes Barbosa, J. Santiago e Atanildes — dupla telepáta — e Wiberto Martins)
12,05	Jornal	22,15	Suplemento musical
12,15	Album social Caxias	22,30	Encerramento.
12,30	Cartaz cinematografico		
12,35	Variedades musicais		
14,00	Intervalo		
17,00	Chá das cinco		
18,00	Angelus		
18,05	Boa noite para você (studio)		

FATOS DIVERSOS

Principio de incendio na Great Western — Facadas na rua 19 de Março — Agressão em Jacumã — Tentativa de suicidio — Abalroamento no Ponto de Cem Reis — Choque de veículos —

Pela manhã, de ontem, manifestou-se um incendio no carro F. 489, da Great Western e que estava carregado de algodão enfardado. Os empregados da companhia, auxiliados pelos trabalhadores avulsos, procuram abolir as chamas até que os bombeiros apareceram e extinguiram o fogo

Desconhece-se as causas do sinistro.

FACADAS NA RUA 19 DE MARÇO

Ontem, a assitencia pública socorreu na rua 19 de março, o ambulante João Barbosa Bezerra, de 26 anos, moreno e solteiro, apresentava uma ferida penetrante na região abdominal e no hipocondrio esquerdo.

AGRESSÃO EM JACUMÃ

No lugar Jacumã, agrediram a domestica Josefa Maria da Conceição, de 38 anos de idade, morena e solteira. A vitima recebeu um ferimento contuso.

TENTATIVA DE SUICIDIO

Na rua Silva Jardim, tentou suicidar-se a domestica Marlene da Silva, de 19 anos de idade, Ingeriu substancia toxica e foi socorrida pela assistencia.

ABALROAMENTO NO PONTO DE CEM REIS

O caminhão 5926 Pb. guiado pelo motorista Jorge Francisco de Assis, foi abalroado pelo automoel 1649 dirigido pelo amador Americo Silva Almeida.

O fiscal de transito 38, José Felix Evangelista, esteve no local e tomou as providencias necessarias

CHOQUE DE VEICULOS

Na av. da Liberdade, em Bayeux, o onibus 4360 dirigido pelo chofer Olegario Francisco dos Santos, chocou-se com o veiculo de tração animal, de propriedade do sr. Antonio Leiteiro de Souza. A Delegacia de Transito apurou a culpabilidade do motorista e o fiscal de transito Manuel Pedro dos Santos, fez as instruções e notas da ocorrencia.

Prossegue o inquérito sobre o assassinato do fiscal de consumo Aluisio Franca

Prossegue na policia, o inquerito sobre o assassinato do fiscal de consumo Aluisio Monteiro da Franca, fato ocorrido domingo ultimo, e que teve em todos os circulos sociais do Estado, a mais dolorosa repercussão.

As autoridades locais, tomaram as mais energicas e imediatas providencias, achando-se o criminoso, contra quem se lavrou auto de flagrancia, recolhido á Casa de Detenção.

Oportunamente, publicaremos os detalhes daquela lastimavel ocorrencia, quando da conclusão do inquerito policial.

Proteja-se contra as infecções da bôca, procurando o dentista para tratar as cáries e remover os dentes quebrados. — SNES

NECESSIDADE DE UM IMEDIATO PLANO FINANCEIRO

Reunião Algodoeira de Campina Grande

DISCUTIDOS ASSUNTOS DE RELEVANTES INTERESSES

Realizou-se, ontem, em Campina Grande, mais uma reunião das classes interessadas nos problemas algodoeiros do Estado, com a finalidade de preparar a agenda a discutir na proxima reunião dos dias 13 e 14, á qual comparecerão os Ministros da Agricultura e da Fazenda.

A Secretaria da Agricultura fez-se representar por uma comissão composta dos agronomos Diniz Xavier de Andrade, Diretor do Departamento da Produção, Carlos Faria, João Henriques e Afonso Dantas Campos.

Achavam-se presentes a reunião o dr. José Mousinho em nome da Associação Comercial desta capital, dr. Walter Xavier, da Secção de Fomento Agrícola, profs. José Vasconcelos, Adelmo Machado e Moisés Coêlho da Escola de Agronomia do Nordeste e grande número de representantes da Associação Comercial de Campina Grande, entre os quais o seu Presidente, industrial João Rique, deputado Aloisio Afonso Campos, srs. Antonio Pereira, Adauto Barreto, etc.

A reunião, que demorou cerca de 4 horas, decorreu num ambiente de franca cordialidade.

Como ponto de partida foi lido o relatório preparado pelos técnicos da Secretaria da Agricultura e do Ministério, com a colaboração da Associação desta capital e que publicamos noutro local.

Cada tópico foi posto isoladamente em discussão e após o debate por todos os interessados foi acertada a forma final da agenda a ser apresentada no proximo Congresso.

O deputado Aloisio Afonso Campos ficou encarregado da redação do anteprojeto que será discutido na última reunião preparatória, a se realizar em Campina Grande, no próximo dia 2.

Com estas providencias dos órgãos técnicos e das classes conservadoras, a representação da Paraiba comparecerá á reunião Algodoeira com u mplano objetivo de trabalho, evitando-se dispersão de esforços e reivindicações antagonicas.

"A área assolada que acabo de visitar apresenta, evidentemente, condições sanitárias que me preocupam muito" — declara o sanitarista Isnar Teixeira — A confiança do Nordeste no Gov. José Americo — Problema de maior gravidade: o de abastecimento — Ameaça de epidemia — Vacinação

Regressou do sertão paraibano o sanitarista Isnar Teixeira, que na ausência do professor Arlindo Assis, chefia a missão de médicos e enfermeiras do Ministério da Educação, que aqui se encontram para providenciar medidas sanitárias e prevenir os surtos epidemicos em consequência das sêcas.

Ouvido por nossa reportagem, declarou: «A área assolada que acabo de visitar, apresenta, evidentemente, condições sanitárias que me preocupam muito. Realizei inquéritos sanitários em Antenor Navarro e Sousa, percorrendo quasi todas as localidades proximas e compreendendo os territorios dos mesmos municipios, afim de averiguar a verdadeira situação da saúde pública, consertando medidas para evitar o perigo de surtos epidemicos, como a variola, febres tifoidicas, além de desinterias faceis de se generalizarem, em virtude dos agrupamentos humanos, alguns dos quais, de milhares de pessoas

O problema que considerei de maior gravidade, foi o de abastecimento, pois já se observa um absoluto esgotamento de generos alimentícios e o estoque pequeno que resta, está sendo vendido a preços elevadissimos e inacessiveis à maioria da população. Há uma urgente necessidade de intensificar a vacinação preventiva, com critério sistemático. Já providenciei a ida urgente do dr. Pedro Cunha e de enfermeiras especializadas, para promover a vacinação imediata nas concentrações de trabalhadores dos dois maiores agrupamentos visitados: açudes Pilões e São Gonçalo e à população de Antenor Navarro e Souza, onde há graves suspeitas de que possam sobrevir epidemias, se as medidas sanitárias foram adotadas tardiamente. Ainda para aquela área, seguirá o dr. Arnaldo Tavares, com recursos profilaticos para os fins indicados. Mas uma providencia da maior oportunidade seria o inicio imediato das obras, embora de emergencia, que contribuiriam sobremodo, para o desenvolvimento economico e social de toda a região da sêca.

O sertanejo quer de qualquer modo trabalho. A unica aspiração é adquirir trabalho, antes de pedir qualquer auxilio pede trabalho. O serviço de saneamento, alem da construção de pequena açudagem, resolveria o problema do desemprego.

A má distribuição das áreas dos açudes, com o privilegio de alguns beneficiados, que açambarcam os terrenos, que poderiam ser divididos mais equitativamente, acarreta sensiveis desasjustes. Esse regime é o que domina nos açudes Pilões e São Gonçalo, conforme verifiquei.

O plano sanitário organizado pelo professor Arlindo Assis, representa uma grande contribuição capaz de resolver o problema da profilaxia da população, podendo ser aplicado nos demais Estados do Nordeste.

A escolha do governador José Americo de Almeida para supervisionar essa organização de emergencia em todo o Nordeste, foi por demais oportuna, contribuindo para a eficiencia dos trabalhos de assistencia, uma vez que o ilustre brasileiro desperta grande confiança em toda a população nordestina.

Pela sua integridade moral, pelo conhecimento do problema em toda a sua extensão, o governador José Americo de Almeida seria o mais indicado para essa ação que exige tanto sacrificio. Mas para que se execute um programa capaz de atender a todas as exigencias da situação, há a necessidade de adotar-se um imediato plano de financiamento, sem o que, tornar-se-iam improficuos os esforços que estamos dispendendo».

Expressiva Manifestação de Solidariedade

DA COMISSÃO EXECUTIVA DO P.S.D. PARAIBANO AO GOVERNADOR JOSÉ AMERICO DE ALMEIDA — A SOLENE REUNIÃO, ANTE-ONTEM, NO PALACIO DA REDENÇÃO

NA tarde de ante-ontem o governador José Americo de Almeida recebeu, da Comissão Executiva do Partido Social Democratico deste Estado, u'a manifestação de solidariedade que se revestiu de grande significação.

Os componentes daquele orgão do P. S. D. foram incorporados ao Palacio da Redenção, afim de levarem ao Chefe do Executivo, um testemunho de apreço a sua ação administrativa, e apresentarem u'a moção de confiança em torno das providencias tomadas por S. Excia. para enfrentar com decisão as dificuldades da sêca e defender as populações rurais do flagelo.

A Comissão Executiva do PSD, recebida pelo governador José Americo de Almeida estava composta dos srs. Alcides Carneiro, João Fernandes de Lima, Manoel Moraes, Mario Antonio da Gama e Melo, Antonio Botto de Menezes, Otavio Costa, Severino Lucena, Djalma Leite, Octacilio Nobrega de Queiroz, Romulo Rangel, Joaquim Montenegro, Luiz Ribeiro dos Santos, Bernardino Soares e Tiburtino Rabelo de Sá.

Assistiu, tambem, a essa reunião, o dr. Osias Gomes, Secretário do Interior e Segurança Pública.

Como interprete dos manifestantes, o sr. Severino Lucena proferiu as seguintes palavras:

«SR. GOVERNADOR: — Incumbencia sobremodo honrosa foi-nos cometida pelos companheiros da Comissão Executiva do PSD paraibano, aqui incorporada: interpretar o seu pensamento nesta visita a V. Excia.

Se nos demorámos a tomar a deliberação desta homenagem, é que nos achavamos assoberbados com os diversos misteres que, naturalmente, preocupam os homens de partido, na fase inicial de um governo, por cuja formação tanto empreenderam, animados do proposito de bem servir ao progresso e à felicidade de sua terra.

Entretanto, sr. Governador, tão logo nos reunimos, aqui estamos, para trazer-lhe, ainda uma vez, os protestos de nossa admiração e, o que vale mais, de nossa indefectivel solidariedade à notavel obra administrativa de V. Excia., inspirada pelos sãos principios que sempre nortearam a trajectoria de sua operosa vida pública.

Justifica-se mais o júbilo que nos enche a alma, Sr. Governador, por termos sido no Estado, através da palavra autorizada do nosso valoroso chefe o ilustre senador Ruy Carneiro, os pioneiros daquele empolgante movimento civico que culminou com a vitoria retumbante de 3 de outubro.

Atendendo-se à hora crucial que atravessávamos, convocá-

(Conclue na 6ª pag.)

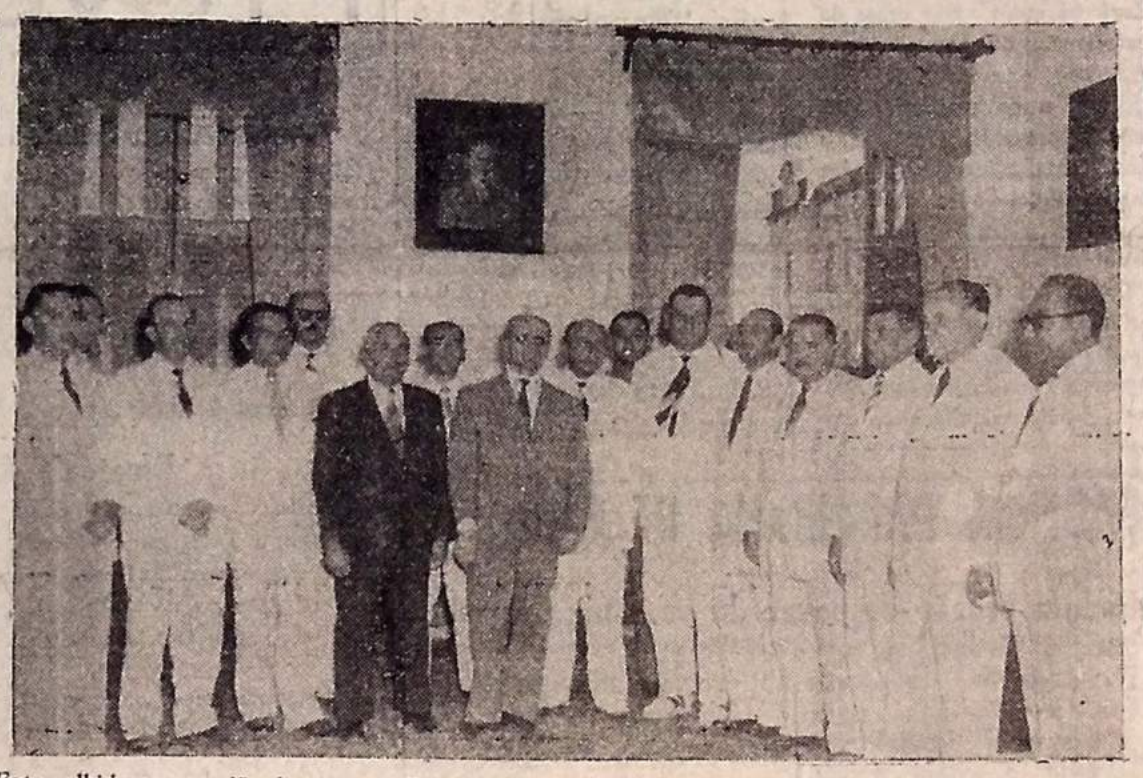

Foto colhida por ocasião da visita do Diretorio do P. S. D. ao governador José Americo de Almeida. Vê-se o Chefe do Executivo ladeado dos componentes daquele orgão politico

Quelé regressou á concentração

Apresentou-se, ontem, ao Técnico Vavá o jogador Quelé, da Seleção de Amadores, que teve permissão para visitar sua familia em Campina Grande. Impossibilitado de chegar a tempo para tomar parte no encontro de domingo com os baianos, Quelé justificou-se perante a direção técnica da equipe da Paraiba e ele estará jogando hoje á noite.

Sempre que estiver ouvindo mal, procure um especialista para verificar se isso é causado por acúmulo de cêra no ouvido. — SNES.

Reunião da Comissão Nacional de Alimentação

ESPERADO HOJE O SENADOR EPITACIO PESSOA

Chegará hoje, a esta cidade o senador Epitácio Pessoa Cavalcanti de Albuquerque, representante da Paraiba na Camara Alta e figura de destaque da esfera politica do pais.

S. Excia., que viajou do Rio a bordo do "Constellation" da Panair, chegado na madrugada de hoje ao Recife, transportar-se-á de automovel a João Pessoa, devendo aqui chegar provavelmente ás 9 horas.

Nesta cidade, onde vem tratar de interesses da organização partidaria que dirige na Paraiba, o PTB,

Senador Epitácio Pessoa

o ilustre politico será alvo de significativas manifestações de apreço dos seus correligionários, representações de classe, amigos e admiradores.

Rejeitado o projéto do Abono de Natal

RIO, 27 (M) — O Senado rejeitou por 27 votos contra 8, o projeto que concedia o abono de natal aos funcionários públicos da União.

A atuação do deputado Janduhy Carneiro, como delegado paraibano á importante conferencia — A mensagem daquele parlamentar ao Chefe do Executivo paraibano

Determinou o presidente da Republica que sob a presidência do nutricionista Josué de Castro se promovesse uma conferência com a presença de representantes de todos os ministérios, destinada a sugerir medidas adequadas no setor da alimentação das populações flageladas pela sêca.

O governador José Américo

(Conclúe na 6ª pag.)

Integral e sempre firme solidariedade

EXPRESSIVA MENSAGEM DO PARTIDO LIBERTADOR DA PARAÍBA AO GOVERNADOR JOSÉ AMERICO DE ALMEIDA

O Partido Libertador da Paraíba, solidário com as medidas que o governador José Américo vem acotando para a solução dos gráves e angustiantes problemas surgidos pela persistência da sêca e ainda com a política de moralização e recuperação dos diversos setores da administração pública, após reunir a sua comissão Executiva com a presença de todos os membros, dirigiu ao Chefe do Governo o telegrama que abaixo transcrevemos:

— «João Pessoa, 26 — O Partido Libertador da Paraíba, por meu intermédio e consultando os sentimentos dos correligionários de todo o Estado, reunido em sessão extraordinária por sua Comissão Executiva, ao mesmo tempo em que felicita a Vossa Excelência pelas eficientes e prontas providências tomadas contra os efeitos da sêca que assola o interior do Estado, oferece os seus serviços para o combate ao flagelo, reafirmando a sua integral e sempre firme solidariedade ao Govêrno de Vossa Excelência. Cordiais saudações

— IVAN BICHARA SOBREIRA, presidente em Exercicio do Partido Libertador da Paraíba».

ABASTECIMENTO DA AGUA DE CAMPINA GRANDE

Conforme é do conhecimento público, vem o Governo do Estado, através da Secretaria da Agricultura, Viação e Obras Públicas, pondo em prática várias medidas de emergencia tendentes a melhorar o sistema de fornecimento de agua ás populações desta Capital e de Campina Grande.

Para esta última cidade foi adquirida uma bomba de recalque de 20 polegadas, a qual já se encontra montada e teve, antes de ontem, sua primeira experiencia de funcionamento coroada de pleno exito.

Ao entregar ao Governo do Estado o Serviço de Agua e Esgoto de Campina Grande, o Escritorio Saturnino de Brito garantia uma quota de fornecimento dagua á população de cerca de quatro mil e quinhentos metros cúbicos diários, a qual o Serviço está longe de atingir, de vez que no momento vinha fornecendo apenas cerca de dois mil e quatrocentos metros cúbicos.

Com a montagem da bomba recentemente adquirida, a situação atual foi sensivelmente melhorada, elevando-se a quota de fornecimento dagua, no primeiro dia de funcionamento, de mais de oitocentos metros cúbicos diários. E espera-se ainda que, logo após outras providencias já em curso, venha a mesma acusar um aumento redondo de mil metros cúbicos sobre a quota que vinha sendo fornecida.

A SÊCA DO NORDÉSTE

Mensagem do sr. Antonio Moreira Filho ao gov. José Americo de Almeida

Do sr. Antonio Moreira Filho, recebeu o governador José Américo a proposta das acertadas providencias tomadas em relação aos efeitos da sêca no Estado, o seguinte despacho: telegráfico:

«Rio, 27 — Estou contristado com a sêca do nordeste. Mas Deus colocou Vossa Excelência á frente dos destinos de nossa terra. O reconhecido valor de Vossa Excelência a salvará mais uma vez da grande calamidade. Cordiais saudações — Antonio Moreira Filho.»

Convenção do PSD paulista

A volta do sr. Cirilo Junior á presidencia do diretório

RIO, 27 (M) — Os deputados paulistas do PSD informaram ontem que deverá ser convocada, por estes dias, uma convenção estadual do partido, promovendo-se a volta do sr. Cirilo Junior á presidencia do diretorio regional.

Sabe-se que o sr. Cirilo Junior não conseguiu reeleger-se, ficando na segunda suplencia.

Sra. Alice Carneiro:

Fez anos, ontem, a senhora Alice Carneiro, esposa do senador Ruy Carneiro e elemento dos mais destacados na sociedade conterrânea. Nesta cidade, a ilustre dama, presidiu a Legião Brasileira de Assistencia, com grande eficiencia promovendo notaveis obras sociais em nosso Estado.

RODOVIAS DO ALTO SERTÃO

Lembra «A Imprensa», de ontem, divulgando a opinião de um técnico rodoviário, a necessidade de serem retificados os traçados das estradas de rodagem de Pombal a Souza e de Souza a Cajazeiras, em vista de apresentarem curvas muito sensiveis, aproveitando-se nesses serviços trabalhadores flagelados pelas sêcas.

A retificação do traçado daquelas estradas foi objeto de consideração do governador José Americo durante a Mesa Redonda recentemente realizada no Palacio da Redenção de que participaram, além do Diretor do DNOCS, Engenheiro Vinicius Berredo, vários técnicos daquele Departamento e do Departamento Nacional de Estradas de Rodagem.

Em virtude de recente convenio, passaram ao encargo do DNER, por intermédio do 4º Distrito de Cooperação sediado em Recife, todas as estradas de rodagem do Nordeste incluídas no Plano Rodoviário Nacional, as quais antes eram da competencia do Departamento de Sêcas.

Tendo o governador José Americo sugerido, durante a Mesa Redonda, a retificação das estradas Patos-Sousa e Sousa-Cajazeiras, prometeu o Engenheiro Antonio Baltar, Chefe do 4º Distrito de Cooperação, iniciar com a brevidade possivel os serviços necessários, reduzindo as curvas excessivas e tomando outras providencias técnicas cabiveis.

Secretaria da Agricultura, Viação e Obras Públicas

EXPEDIENTE DO DIA 27/3/51

No intiuto de melhor atender ao abastecimento dágua á população do bairro de Cruz das Armas, a Secretaria da Agricultura, determinou a construção de um reservatorio de acumulação, com capacidade para 15.000 litros, possuindo seis torneiras de distribuição, encontrando-se o mesmo na fase de acabamento.

* * *

O Secretário da Agriultura, recebeu, entre outras, as seguintes pessoas: Deputados Francisco Barreto Sobrinho, Jacinto Dantas, Severino Cabral e Firmino Silva, Vereador Ranulfo de Oliveira Lima, drs. Dacio Cabral e Armando de Freitas, srs. Antonio Dutra e Francisco Cicilio da Costa e a srta. Maria Araújo.

A cultura da seringueira no Brasil

O ministro da Agricultura interessado em atrair tecnicos do Extremo Oriente

RIO, 27 (M) — O Ministro da Agricultura declarou á imprensa que pretende atrair ao Brasil técnicos em plantação de borracha do Extremo Oriente, bem como tambem capitalistas daquela parte do mundo, interessados na cultura da seringueira.

O basquete e a Fundação "Napoleão Laureano"

RIO, 27 — Tambem o basquete aderiu a Campanha da Fundação "Napoleão Laureano" de combate ao cancer, pois a FMB organizou para sabado um torneio entre os clubes Vasco, Flamengo, Atletico, Mackenzie e cuja renda reverterá em beneficio da fundação Napoleão Laureano.

NINGUEM SE MÔVA!

O cearense sente o fascinio das aguas. Os grandes caminhos dos mares são roteiros por ele preferidos. O Amazonas, com a sua imensidade liquida povoa-lhe os sonhos tragicamente torturados pelo espectro das secas. Se o flagelo do sol o obriga a abandonar a sua tapera perdida nos sertões longuiquos, o cearense procura de preferencia o grande rio que representa o traço de união entre o Norte e o Sul. O São Francisco é por isso o grande aliado no exodo periodico das populações do Cariri, que se deslocam para Petrolina e para Joazeiro da Bahia, e dali se transportam no dorso das aguas, para as ferteis terras de Minas Gerais e de São Paulo, onde encontram trabalho facil e ganhos compensadores.

Os sertanejos do norte, cumprindo o seu fadario, atiram-se ás estradas poeirentas e escaldantes em busca dos mares, em demanda do Inferno Verde, porque alí há agua num assombroso desperdicio

Neste momento o São Francisco nos está despovoando de braços validos para o trabalho. Levas e levas de retirantes por ele descem á procura de trabalho, nas obras hidro-eletricas. E muitos avançam mais e se vão localizar bem longe da terra que os expulsou dos pobres lares.

O sr. José Americo de Almeida, com a sua visão de administrador experimentado e que já teve oportunidade de, quando Ministro da Viação do Governo Provisorio, prover de recursos e de trabalhos os nordestinos acossados pela seca, tomou a si o encargo de visitar todo seu valoroso Estado, afim de dizer pessoalmente aos seus infelizes conterraneos: — Ninguem se mova. Ninguem arrede pé de onde está. Aguentem tudo um pouco porque o meu governo não abandonará nem um só paraibano! Os socorros já vêm a caminho. E haverá trabalho para toda gente». A sua palavra de fé renovou a coragem aos que fraquejavam, e a Paraiba se está salvando da crise de pavor que vem assaltando as populações cearenses.

«Ninguem se mova» — foi a voz de comando do valente paraibano. E na Paraiba ninguem mais sentiu desamparado. Um homem vigilante e destemeroso vela sobre a sorte de seu povo e o seu povo confia nele sem vacilações, perfeitamente certo de que terá o que lhe afirmou que teria: comida e trabalho.

No Ceará é preciso tambem que se oponha um dique á dispersão do nosso povo. E se o sr. Raul Barbosa não possue os recursos financeiros de que dispõe o sr. José Americo, nem por isso lhe falta coragem civica para exigir do Governo Federal que lhe venha em auxilio, fornecendo os indispensaveis meios de salvar a nossa Terra e a nossa gente de mais uma catastrofe irremediavel. S. Excia. deve falar ao Governo Federal, a linguagem da sinceridade e pedir, não implorando socorros por amor de Deus, mas exigindo-os em nome do muito que o Ceará há feito a favor do Brasil. O cearense que se há constituido preciso elemento de trabalho em qualquer Estado da Federação — não se deve curvar e pedir esmolas. Ele faz jus ao respeito de todos os brasileiros. E somente deseja, em nome de seu sacrificio e de seu patriotismo, que lhe deem, sem usura, o que lhe é devido.

(Transcrito do «Correio do CEARÁ», de Fortaleza)

Prova de Atrazo

J. LEOMAX FALCÃO

Chefe da Secção de Estatistica Sanitária de D. de Saúde)

Não é a primeira vez que, sempre apoderado da mais intensa das máguas, tenho, através da imprensa indígena, focalizado os números terrificantes da mortandade de recem-nascidos, em nosso país. Números que tanto nos cobrem de opróbio no concerto das demais nações civilizadas do orbe. Problema dos mais graves, envolvendo causas complexas, de fundo econômico e social, vem desafiando, ousadamente, a argúcia e o desvelado espírito de perseverança de estudiosos de todos os matizes.

Mobilizam-se, de algum tempo a esta parte, tôdas as classes sociais, paralelamente às providências oriundas do Poder Público, numa campanha benemérita e comovente, mirando salvar milhares de tenras vidas, alcançadas pela hecatombe. Organizam-se jornadas, esboçam-se campanhas de âmbito nacional, instalam-se maternidades, criam-se postos de puericultura, lactários, cantinas maternais, berçários (creches), etc. e tudo em vão, pràticamente, desde que continuam elevadíssimos e alarmantes os nossos coeficientes de mortalidade infantil.

Haja visto que, geralmente, a gradação dos tipos de taxas de mortalidade infantil, por 1.000 nascidos vivos, é a seguinte:

Fraco ou baixo — Menos de 50.

Moderada ou médio — De 50 a 69.

Forte ou alto — De 70 a 99.

Muito forte — De 100 a mais.

Segundo Debré, estabelecem-se quatro classificações nos tipos de mortalidade infantil: BAIXA, quando menor de 40 por 1.000 — nascidos vivos; MODERADA, de 40 a 69; ALTA, de 70 a 99 e MUITO ALTA de 100 ou mais (Apud Germinal Rodriguez — MEDICINA SOCIAL — Tomo IV pg 28).

Pois bem, na Paraiba, como de resto em todo o País, o número de decessos de infantes, antes de atingirem o seu primeiro aniversário, em relação aos nati-vivos, dá azo a coeficientes superiores a 200 e, em alqu-

(Conclúe na 6ª pag.)

FACULDADE DE CIÊNCIAS ECONÔMICAS DA PARAÍBA

Diretório Acadêmico

Realizaram-se ontem, as eleições para a Diretoria e Conselho de Representantes, que regerão os destinos do Diretorio Acadêmico, no exercicio de 1951.

A Diretoria ficou assim constituida:

Presidente — Luiz Carlos Florentino

Vice-Presidente — José Gomes da Silva

1º Secretário — Walter Delgado de Alencar

2º Secretário — João Geraldo Leite

Tesoureiro — Maria Zelia de Farias.

O Conselho de Representantes ficou formado pelos seguintes acadêmicos: Fernando Solano da Silva, Elson Soares da Rocha, Henriqueta da Costa Gomes, João Francisco de Assis, Donato de Oliveira, Oswaldo Muniz e Adamastor Barros.

A Comissão Eleitoral foi presidida pelo prof. dr. Claudio Santa Cruz Costa.

ACADEMIA PARAIBANA DE LETRAS

Adiada a sessão de posse do pe. Luiz Gonzaga

Por motivo de força maior ficou adiada para data que será previamente anunciada, a solene sessão da Academia Paraibana de Letras, em que tomará posse da cadeira Joaquim Silva, o pe. Luiz Gonzaga atual diretor d' "A Imprensa" e um dos expoentes da intelectualidade nordestina.

O ingresso do padre Luiz Gonzaga na A. P. L. despertou a melhor receptividade nos circulos culturais, como reconhecimento a um dos espiritos mais cultos e de mais expressivos dotes de inteligencia.

Um Problema á Margem das Sêcas

Lamentou o Mestre Gilberto Freyre a minha ausencia durante sua última estada nesta capital. Lamento eu muito mais ainda o nosso desencontro. Com o sociólogo da civilização do açucar que é hoje tambem a voz mais autorizada da América sobre civilizações tropicais, desejava eu debater alguns problemas sociológicos que vão surgindo na área das sêcas em consequencia da prolongada estiagem. A casa grande de engenho, com suas grossas paredes em estilo de fortaleza, constituia centro de um sistema de vida, em tôrno do qual tudo o que acontecia lhe estava subordinado. Quando esse sistema foi transplantado, pelo fenomeno das "entradas", para a área das sêcas, procurou fixar-se rigidamente nos sertões segundo os mesmos métodos e estilos do litoral. Assim é que os "currais" do Piauí, devidos ao genio arquitectural dos jesuitas, acusavam flagrante similitude com os dominios senhoriais da área do açucar. E todas as numerosas fazendas que, no intervalo das sêcas, foram se disseminando pelos sertões do nordeste, continuaram a tendencia patriarcal dos engenhos. Porém, enquanto na área do açucar era possivel ao senhor das terras, mesmo nos anos ruins, manter sempre sob sua dependencia os numerosos famulos e agregados do engenho, na área das sêcas o dono dos currais mal podia manter a si e a sua familia, se a calamidade lhe batia á porta. Esta situação ainda hoje se repete, depois de trezentos anos de iniciada. Quando da última viagem do governador José Américo aos sertões, fez ele duas denuncias graves. Uma se referia ao esgotamento dos recursos dos fazendeiros para manterem em seus dominios meeiros e agregados da fazenda. A outra se referia á usurpação, por proprietários gananciosos, das áreas marginais irrigaveis dos açudes, de onde ficaram afastados os pequenos "rentiers" e trabalhadores independentes. Haveria aqui um problema sociológico a resolver: o da transplantação do sistema patriarcal dos engenhos para as fazendas com o consequente entrave acarretado pela inadaptação ao seu funcionamento em geral? Esse e outros assuntos gostaria eu de debater com o Mestre de "Casa Grande & Senzala". A declaração violenta da sêca, o deslocamento impiedoso das massas sertanejas, o eco espetacular da voz de José Américo clamando por providencias enquanto havia tempo, estão relegando a segundo plano as importantissimas denuncias que o Governador fizéra. Mas, para o estudioso da nossa região, o problema continúa posto. E alguém é claro ,terá, mais hoje, mais amanhã, que o estudar e resolver.

LOPES DE ANDRADE

Melhoria das condições de Saude Publica

"O governador José Americo conduziu se nessa emergencia com admiravel compreensão do problema" — Os planos da Campanha Sanitaria — Declarações do dr. Arlindo de Assis, a A UNIÃO

Como já tivemos oportunidade de noticiár, regressou ante-ôntem, á capital da República, o professor Arlindo de Assis, diretor Geral do Departamento Nacional de Saúde Pública, que aqui se encontrava por determinação do presidente da República para examinar as condições sanitárias da região da sêca, mediante uma ação conjugada com o governador José Americo.

Falando á reportagem desta fôlha sôbre a situação observada, disse:

«Vim á Paraíba chefiando a missão sanitária do Ministério da Educação e Saúde para atender ao apêlo do governador José Américo, no sentido de observar e providenciar a melhoria das condições de saúde pública, decorrentes do perigo da sêca que atravessa todo o nordeste. Constatei a necessidade da aplicação de medidas preventivas para acautelar a população contra possíveis surtos epidêmicos, os quais ainda não irromperam em virtude das providências adequadas do governador José Américo, que criou comissões de emergências em todos os municípios, orientadas pelo diretor da Saúde Publica do Estado. Evidentemente, defrontei um quadro sanitário que exige cautelas, mas foi fácil coordenar com o govêrno dos paraibanos medidas de ordem assistencial, que já estão sendo postas em prática com reais proveitos.

O governador José Americo, conduziu-se nessa emergencia com admiravel compreensão do problema, agindo com a prudencia indicada e foi graças á mobilização de todos os esforços no seu alcance e outros ligados aos setores federais, que vêm atuando com extraordinária solicitude, que pouco ficar organizado um programa satisfatório.

Aliás os planos da campanha sanitária da Paraíba, poderão ser aplicados a todos os Estados do nordeste, pela sua oportunidade e enquadramento ás condições objetivas de toda a região assolada, evitando-se assim, os inconvenientes já conhecidos.

Devo destacar a oportunidade das providências requisitadas pelo governador José Américo, que prevendo a extensão da crise se antecipou na aplicação de medidas sabias e bem orientadas. Homem experiente, com larga visão do problema, facilitou sobremodo as soluções que adotamos durante várias conferencias que mantivemos com a presença de tecnicos sanitários e enfermeiras.»

Concluindo as suas declarações, disse:

«Uma campanha, porém de modo geral, da que pretendemos empreender por todo nordeste consoante á orientação que recebemos e de acôrdo com a supervisão do Governo da Paraíba, exige um financiamento em grande escala. Encerrando, quero ressaltar a atuação do presidente da República e do Ministro da Educação, cujas medidas de alcance humano e social tiveram extraordinária repercussão em todo nordeste».

COLABORA A INICIATIVA PRIVADA NO COMBATE AOS EFEITOS DA ESTIAGEM

A firma Noujaim & Habib, do comércio de Campina Grande, inicia uma grande construção em apôio á campanha de empregos para os flagelados iniciada pelo governador José Americo

Teve lugar, sabado último, em Campina Grande, o lançamento da pedra fundamental de um grande edificio pertencente á firma Noujaim & Habib, daquela praça, o qual teve sua construção antecipada, segundo telegramas recebido pelo Governador do Estado, por deliberação do chefe da mesma firma, sr. José Noujaim, afim de colaborar com as autoridades públicas na campanha de empregos para os flagelados, iniciada neste Estado pelo Governador José Americo desde sua recente viagem ao sertão, atendendo ao apelo das populações alarmadas com a prolongada estiagem.

Convidado para assistir a solenidade, que foi presidida pelo Bispo de Campina Grande, Don Anselmo Pietrulla, e teve o comparecimento de elementos destacados do comercio e da indústria locais, o sr. Governador do Estado fez-se representar pelo Secretário do Governo, escritor Lopes de Andrade. A iniciativa da firma campinense causou profunda impressão nos circulos sociais da Cidade, estando outros comerciantes e industriais interessados em acompanhar o benemerito gesto.

RESTABELECIDA A CENSURA TELEFONICA NO RIO

RIO, 27 (27) — O «Diário Carioca» escreve hoje que dentro de pouco será restabelecida a censura telefonica no Rio. E acrescenta que está sendo recrutado com urgencia, pessoal especializado na espionagem telefonica. Tecnicamente, não se trata de censura, visto que a normalidade legal da policia não pode interceptar, mutilar ou adulterá as ligações telefonicas. O que pode fazer é a espionagem, captando as conversas estenograficamente ou gravando-as por meio de discos.

«A espionagem policial-continua o «Diário Carioca» — visa por enquanto 150 assinantes.

O matutino prossegue, dizendo que as despesas com esse serviço serão cobertas pela verba «diligencias» da policia, num total de 5 milhões de cruzeiros e termina dizendo que sempre que for possivel, publicará a lista dos assinantes cujos aparelhos serão controlados pela policia».

DO DR. ARLINDO ASSIS AO GOV. JOSÉ AMERICO

O professor Arlindo Assis, Chefe do Executivo da Paraíba diretor geral do Departamento do Departamento Nacional de Saúde Pública, o despacho telegráfico que a abaixo transcrevemos:

«Recife, 27 — Muito penhorado agradeço as gentilezas que regressou, ôntem, á Capital da República, após alguns dias de permanência nesta cidade, e atenções a mim dispensadas pelo govêrno de Vossa Excelência, onde por determinação do presidente Vargas consertou comcia. No Rio, farei todas as diligências para por em prática, o governador José Américo adoção de várias medidas de caráter sanitário para evitar a sem tardança, as providências qualquer irrupção epidêmica ções — Arlindo Assis, Diretor em consequência da sêca, a geral do Departamento Nacional de Saúde Pública.»

ASSISTENCIA DE MENORES DO MINISTÉRIO DA JUSTIÇA

Telegrama do pe. João Pedro ao governador José Americo de Almeida

A propósito de sua nomeação para diretor do Serviço de Assistência de Menores, do Ministério da Justiça e Negócios Interiores o padre João Pedro dirigiu ao governador José Américo o seguinte despacho telegráfico:

—«Rio, 21 — Tenho a honra de comunicar a Vossa Excelência que, nomeado pelo Exmo. Sr. Presidente da República, assumi, hoje, a direção do serviço de Assistência de Menores do Ministério da Justiça e Negócios Interiores. Animado pelos melhores propositos na solução dos magnos problemas de assistência aos menores desvalidos do Brasil, estarei ao inteiro dispor de Vossa Excelência esperando, outrossim, a valiosa colaboração do governo dessa grande terra. Cordiais saudações — Padre João Pedro, diretor SAM».

FEDERAÇÃO DAS BANDEIRANTES DO BRASIL

Sua instalação no próximo dia 30 do corrente

No proximo dia 30 do corrente, será instalada a Fedaração das Bandeirantes do Brasil, Secção da Paraiba, instituição pedagogica semelhante ao escotismo que instrue a mulher para o futuro, auxiliando a obra educativa da familia e da escola.

O movimento bandeirante com seu metodo pratico procura formar o carater, desenvolver o espirito de iniciativa, habitos de observação, sã alegria e confiança propria.

A instalação das Bandeirantes Paraibanas vem repercutindo simpaticamente em todas as camadas sociais, sendo digno de destaque o trabalho desenvolvido pela sra. Alice de Almeida e pela sra. Miriam Almeida, que não teem medido esforços no sentido de que a missão bandeirantista na Paraiba seja coroada do mais completo exito.

Manobras dos marchantes cariocas

RIO, 27 (M) — A Delegacia da Economia Popular apurou que os frigorificos estão recebendo, desde há dias, quantidade de carne menor, isto porque os marchantes estão adiando a matança para 1º de abril, quando poderão aumentar os atuais preços, com a liberação do produto de 1ª qualidade.

DR. OCTACILIO GUALBERTO

Aguarda-se, hoje, nesta cidade, a presença do dr. Octacilio Gualberto, presidente do IPASE e figura da maior expressão dos circulos administrativos do pais.

Passageiro do "Constellation" da Panair, que saiu ontem á noite do Rio, chegando pela madrugada de hoje ao Recife, o ilustre homem público transportar-se-á a João Pessoa de automovel, devendo aqui chegar pela manhã.

Nesta capital o dr. Octacilio Gualberto entrará em contacto com os serviços de agencia da importante autarquia a que preside.

Despede-se do Fôro o Juiz Climaco Xavier

Ontem, ás 14 horas, presidiu sua última audiencia no juizo da 2ª Vara, o dr. Climaco Xavier da Cunha, que se aposenta, por força de um dispositivo constitucional, depois de prestar à magistratura assinalados serviços, durante mais de trinta anos.

No Palácio da Justiça, reuniram-se os juizes da comarca, representantes do ministério público, advogados, procuradores, serventuários e jornalistas, e prestaram significativa homenagem ao dr. Climaco Xavier da Cunha, no momento em que o antigo magistrado encerrava as suas atividades.

Falaram, no decorrer dessa manifestação, o dr. Manoel Paiva, pelos juizes da comarca de João Pessoa; o dr. Antonio Boto de Menezes, pelos advogados e procuradores; dr. Tiburtino Rabelo de Sá, pelos representantes do Ministério Público e o escrivão Carlos Neves da Franca, em nome dos serventuários da justiça do Estado. Os oradores exaltaram a personalidade do homenageado e a firmesa de suas atitudes na aplicação da justiça.

O dr. Climaco Xavier da Cunha, visivelmente comovido, agradeceu àquela manifestação de apreço e pronunciou o discurso que publicaremos amanhã.

Estavam presentes à homenagem que se prestou ao digno magistrado os juizes de Direito Julio Rique, Manoel Paiva, João Batista e Porto Paiva; promotor Tiburtino Rabelo de Sá, dr. Francisco de Paula Porto, proc. Fiscal do Estado; Helio Soares, proc. do IAPI; Hermano Sá, procurador do IPASE; advogados Severino Alves Ayres, Walter Rabelo, Antonio Boto, Renato Bastos, João Santos Coêlho, Aderaldo Lira, José Miranda Henriques, Anfrizio Brito, Orestes Lisbôa, e Wamberto Costa, escrivães e tabeliaes Eunapio Torres, Sebastião Bastos, Ulisses Carvalho, Damasio Franca, Carlos Neves da Franca, porteiro dos auditórios, oficiais de justiça, serventuários dos cartórios, jornalistas e inúmeras outras pessoas ligadas ao fôro pessoense.

INSTALAÇÃO DO MUNICIPIO DE SUMÉ

No proximo domingo, realizar-se-á a instalação solene do Municipio de SUME', territorio desmembrado da Comarca de Monteiro.

Estarão presentes, ao ato, altas autoridades do Estado, representações diversas, convidados e imprensa.

O Municipio de SUME' é uma das zonas mais ferteis do Estado, produzindo as suas terras fibras de agave e algodão. Os cereais e minerios, tambem fazem parte de suas apreciaveis riquezas territoriais.

A séde do novo Municipio conta 600 casas de bôa construção e uns 25 estabelecimentos Comerciais. No ultimo exercicio, a renda de SUME' para o erario público, ascendeu a 500 mil cruzeiros.

Amanhã, daremos o programa das festividades, de instalação da comarca recem-criada.

Simpatia e solidariedade ao Dr. Napoleão Laureano

Em nome do governador José Americo de Almeida, o deputado Janduhy Carneiro visitou o médico paraibano enfermo — O Govêrno deste Estado patrocinaria, se preciso, a viagem á Europa — O senador Ruy Carneiro agradece, em nome do povo paraibano o apôio da imprensa e do Govêrno — Mensagens do Chefe do Executivo paraibano

O Governador José Americo encarregou, em dias da semana passada, o deputado Janduhy Carneiro, de visitar o dr. Napoleão Laureano, em seu nome, levando ao seu conhecimento que o govêrno da Paraíba se encontrava disposto a patrocinar uma viagem á Europa, no caso daquele ilustre facultativo, acha-la conveniente para o tratamento do terrivel mal de que está acometido.

Esta demonstração de simpatia e solidariedade humana do governador do Estado, que já vem apoiando decididamente a campanha para a construção do Hospital de cancerosos, sensibilizou profundamente ao dr. Napoleão Laureano, tendo grande repercussão na capital da Republica.

Sôbre o assunto, o deputado Janduhy Carneiro endereçou ao governador José Américo o seguinte despacho telegráfico:

«Rio, 21 — O dr. Napoleão Laureano recebeu a visita do eminente amigo e os generosos oferecimentos do seu Govêrno, profundamente sensibilisado e agradecido. Disse-me que expressaria a Vossa Excia. diretamente o seu sentimento de reconhecimento eterno — Abraços —Janduhy Carneiro».

O governador José Americi, recebeu ainda, do senador Ruy Carneiro, mais os seguintes despachos telegráficos:

«Rio, 20 — Tenho a satisfação de comunicar ao ilustre amigo que ocupei, ôntem, a Tribuna do Senado, afim de agradecer em nome do povo paraibano o apôio do govêrno e da imprensa á louvável campanha iniciada pelo nosso conterrâneo, dr. Napoleão Laureano, em tôrno do problêma do câncer, que a vem fazendo com notável estoicismo á custa dos seus próprios sofrimentos. O coroamento dessa campanha já virtualmente vitoriosa, redundará em grande benefício para a Paraíba, que além do Hospital contará com um centro de pesquizas para o combate ao terrível mal. As minhas palavras mereceram a solidariedade dos demais representantes do povo no Senado, que neste instante voltaram suas simpatias ao apêlo do médico conterrâneo vitimado. — Abraços — Ruy Carneiro».

«Rio, 22 — Embora sobrecarregado de serviços tive de aceitar o encargo de tesoureiro da Campanha em pol da construção do Hospital dr. Napoleão Loureano que hoje se iniciará com grande êxito. A nossa orientação no sentido de conseguir recursos necessários á construção do Hospital, aproveitar a feliz oportunidade estar o eminente amigo á frente dos destinos do Estado. O Diretor, dr. Napoleão Laureano, apesar de doentíssimo, continua como um bravo, cheio de coragem moral inaudita, trabalhando pela campanha contra o câncer, que reputo vitoriosa. Temos estado ao seu lado dando-lhe toda solidariedade. Abraços — Ruy Carneiro.

Use alimentação adequada para fornecer as substâncias indispensáveis ao bom funcionamento da máquina humana —

PROIBIDOS EM TODO BRASIL

(Conclusão da 1ª pag.)

realização, em todo o Brasil, de comicios comunistas.

As associações de filiação bolchevistas, porem, vão recorrer á justiça dessa decisão, tendo contratado o advogado Justo de Morais que, aceitando a questão frisou que, embora anti-comunista, reconhece que a Constituição Federal garante a liberdade de pensamento.

TIROTEIO EM BELO HORIZONTE

B. HORIZONTE, 27 (M) — Desrespeitando as ordens da policia mineira, os comunistas realizaram ontem, na Feira de Amostras, um comicio em defesa da paz e contra a reunião dos chanceleres em Washington. Os vermelhos realizaram uma passeata empunhando cartazes com disticos combatendo a democracia. Chamada a Radio Patrulha ao local da reunião, um investigador tenta prender um comunista mais exaltado, no que foi agredido, registrando-se em seguida, um conflito, sendo disparados mais de cem tiros.

Os comunistas armados de "parabelum" desfecharam varios tiros nos policiais, matando um guarda de nome Eliseu Mariano, e saindo feridos os policiais João Frota, motorista da Radio Patrulha e os inspetores do trafego, Orlando Silveira, Augusto Manhaes e Rema Ribeiro.

Varios comunistas foram presos, estando a cidade em perfeita calma e a policia em vigilancia.

O Governador do Estado esteve no Hospital do Pronto Socorro, visitando os feridos, tendo visitado tambem a familia do guarda morto, levando-lhe suas condolencias.

CONCENTRAÇÃO DE PROTESTO EM S. PAULO

S. PAULO, 27 (M) — Os comunistas marcaram uma concentração civica na Praça Clovis Bevilacqua, em protesto contra a realização da Conferencia dos Chanceleres.

Os manifestantes deveriam rumar ao centro da cidade e entregar na Camara Municipal uma moção de protesto.

A policia, no entanto, tomou posição nas proximidades da Camara Municipal para impedir o comicio. Após 34 minutos da hora marcada da concentração, ocorreu uma explosão violenta que abalou a praça Clovis Bevilacqua, provocando panico e movimentando a tropa.

Apurou-se mais tarde que havia sido lançada uma bomba do alto de um arranha-céu, sobre o telhado de uma das casas da praça Clovis Bevilacqua, partindo o telhado e as vidraças. Meia duzia de prisões foram efetuadas. A concentração afinal não se realizou, tendo a comissão feito entrega de um memorial á Camara Municipal onde, de ordem da policia, organizou-se tambem um rigoroso policiamento."

NOTA DA SECRETARIA DE S. PUBLICA DE RECIFE

RECIFE, 27 (M) — A Secretaria de Segurança Pública torna público que só permitirá a realização dos comicios que veem sendo anunciados, pelos partidarios da paz, depois de provar por meios legais a sua existencia, o que até aqu não foi feito.

PROIBIDO O COMICIO

MACEIO', 27 (M) — A policia proibiu a realização de um comicio por elementos comunistas ontem, que visavam comemorar a fundação do Partido Comunista Brasileiro.

O flagelo da sêca

(Conclusão da 12.ª pag.)

chovido em diversos municipios baianos, nestes últimos dias, subindo as aguas dos rios Itaitê e Jacuipe.

A barragem do Bananeiras baixou 1 centimetro, mas dentro de breve receberá consideravel quantidade de água.

MANIFESTAÇÕES DE REGOSIJO

TEREZINA, 27 (M) — Noticias de varios municipios do interior dizem haver grandes manifestações de regosijo, devido ás fortes chuvas caidas nos últimos dias no Piauí.

FUNDAÇÃO "NAPOLEÃO LAUREANO"

Como foi amplamente divulgado pela imprensa, realizou-se, ante-ontem, mais uma reunião da comissão central da Fundação "Napolão Laurano", neste Estado. Varios assuntos foram tratados, de real interesse para a humanitária campanha que empolga no momento todo o paiz.

Outra reunião marcada para a proxima quinta-feira no Sindicato dos Rodoviarios, em sua séde social, no Parque Arruda Camara. Foram recebidas contribuições das seguintes pessoas:

Sra. Antonia Florencia da Silva, Cr$ 10,00.

Sr. Ademar Rodrigues Correia, Cr$ 20,00.

Alunos da Escola Imaculada Conceição, Cr$ 40,00.

Genalla Fernandes e Dulce Gondim, Cr$ 20,00.

Ednaldo Mendes, quantia arrecadada no distrito Juarez Tavora, Cr$ 481,50.

Sr. Julio Carreira, Cr$ 500,00.

Total ..... Cr$ 1.071,50

CONVITE

A Comissão Central, solicita encarecidamente as pessoas responsaveis por listas ou arrecadações, pró-construção Hospital "Dr. Napoleão Laureano", o obsequio de comparecerem, a reunião da proxima quinta-feira, 29 do corrente, na séde do Sindicato dos Rodoviários, no Parque Solon de Lucena.

30 MIL HOMENS DESFILARÃO NA VILA MILITAR

Apresentação dos novos conscritos e convocados do Exército

RIO, 27 (M) — Trinta mil homens desfilarão no dia 30, na Vila Militar, perante o Ministro da Guerra e comandante da 1ª R. M. na ocasião da apresentação de novos conscritos e convocados do Exercito.

Estarão presentes os generais Estilac Leal, Zenobio da Costa e todos os generais atualmente no Rio.

Prova de Atrazo

(Conclusão da 4ª pág.)

mas Capitais, até a 300 ou 400!

Isto quer dizer que, na proporção do aparecimento de novas unidades sanitárias de proteção à maternidade e à infancia, paradoxalmente, aumenta a tragédia das criancinhas de menos de 1 ano de idade!

Será um fenômeno brasileiro? Por que isso, então? Para onde vamos? Não haverá uma supercausa a combater, uma causa econômica? Por que não lutar, primordialmente ou simultâneamente, contra o pauperismo alastrante das classes desfavorecidas, também vítimas da desseducação e do desasseio?

Vamos ser sinceros: Tudo isso não passa de um indício claro e incontestável da nossa pouca capacidade.

Foi em janeiro dêste ano, que, falando no Rotary-Club do Rio de Janeiro, lembrou o professor Arnaldo de Morais o que ouvira, há mais de vinte anos, em 1928, numa aula da Escola de Saúde Pública da Universidade de Harvard, em Boston. Dizia a autoridade: «Toda organização de Saúde Pública que apresentar índice de mortalidade infantil superior a cem defunções por mil nascidos vivos, revela atrazo e ineficiência».

A ciclópica cidade de Nova York, em tempos idos, já teve u'a mortalidade infantil comprometedora: em 1900, ela era de 160 por 1.000 nascidos vivos. Decorrida meia centúria, a curva dêsse fenômeno entrou em mergulho vertical: Em 1950, foi de 25 por mil!

Diante do exemplo dos estadunidenses, o que podemos ajuizar de nós, estarrecidos por êsse drama pungente? Prova de que? — diz um matuto carioca comentando o fato — prova de atrazo.

EXPRESSIVA MANIFESTAÇÃO, ETC.

(Conclusão da 8ª pág.)

mos V. Excia. a salvar os destinos da Paraíba, ao ensejo entregue ao maior descalabro administrativo de que temos noticia. E V. Excia. abandonando todas as seduções do cenário nacional, sensivel à magnitude de nosso apelo, veio e conosco lutou, por uma Paraíba prospera e feliz, digna das nossas gloriosas tradições.

Agora, entretanto, é que a luta começa e toma os seus aspectos mais impressionantes.

Encontramos o Estado em situação calamitosa e, por isso mesmo, precisamos despertar todas as energias da nossa gente, afim de que o governo de V. Excia. possa, realmente realizar o programa a que se traçou, de recuperação economica — financeira e moral, reconduzindo-nos à posição de prestígio que sempre desfrutámos no seio da Federação. De nossa parte, onde V. Excia. confiar, envidaremos todos os esforços, junto aos correligionários, por que, sobretudo, compreendam a gravidade da hora que vivemos, pois, somente assim, num clima de perfeita harmonia politica, poderá V. Excia. governar, escudado nos supremos ideais democraticos, de proteção aos direitos do cidadão, de solução dos problemas coletivos que tanto nos estão a afligir!

E a orientação do P. S. D. objetiva-se, eloquentemente, através da decidida colaboração, prestada ao governo, em postos de confiança, por elementos de destaque dos nossos quadros partidarios.

Ditas essas palavras, sr. Governador, pedimos a Deus que inspire a V. Excia., ajudando-lhe a salvar a Paraíba, nesta quadra angustiante, de sombrias perspectivas para os seus destinos, ante o imenso flagelo da sêca que ora começa a inquietar as sofredoras populações nordestinas.»

O governador José Americo agradeceu a manifestação do Diretorio Estadual do PSD em expressiva alocução. Disse que estava reconhecido ao gesto do Partido Social Democratico, esse Partido que havia dado o seu apoio leal e decidido à campanha de que resultara a sua eleição para o cargo de governador do Estado. Salientou que essa solidariedade havia sido oferecida na hora incerta. Em seguida declarou que encontrára a Paraíba numa quadra anormal e dificultosa para a administração, dificuldades ainda mais agravadas com o repontar da calamidade climatérica.

Renovou o governador José Americo a sua profunda gratidão pela atitude dos componentes do Diretorio Estadual do PSD e encarecendo a continuidade do espirito de compreensão e ajuda com que o vinham distinguindo os seus amigos daquela entidade partidária, que conceituou de preciosa e indispensavel a solidariedade por ela tão cativantemente demonstrada, para o sucesso de sua administração e a felicidade da nossa terra.

ACÔRDO ENTRE A UDN E O PSD EM SÃO JOSÉ DO EGITO

RECIFE, 27 (M) — O governador do Estado recebeu um telegrama de São José do Egito, municipio que esteve no cartaz politico na administração passada, informando ter sido conseguido um acôrdo entre udenistas e pessedistas.

O acôrdo foi firmado pelo prefeito Mariano Valadares e o deputado pessedista Walfredo Siqueira, visando as proximas eleições municipais. Outros entendimentos estão se processando em diversas cidades, com a mesma finalidade.

A descoberta da bomba, etc.

Conclusão da 8ª pagina

DECLARAÇÕES DO PRINCIPE BROGLIE

PARIS, 27 (UP) — "Antes de tudo precisariamos de maior detalhe sobre a descoberta da energia atomica na Argentina. O estado atual da ciencia parece, no tem bem o que digo, improvavel. Esperamos a publicação de alguns trabalhos de Richter e então veremos mais claros", declarou ao jornal "La Aurore", falando sobre as declarações atomicas do general Peron, o principe Broglie, eminente cientista francês e Secretario Perpetuo da Academia de Ciencias de Paris.

ESTADO DE SITIO NO IRAN

(Conclusão da 8ª pág.)

campos petrolíferos da provincia de Kuzistam, acham-se cortadas e o Governo Irariano teria enviado reforços de tropas para a zona perturbada.

Os funcionários do Governo dizem que a greve é de inspiração comunista. O embaixador britanico, sir Francis Shepherd, visitou o «premier» Hussen Ala esta manhã.

FERIDO A TIRO DE REVOLVER

BEIRUT, 27 (UP) — O sr. Sami Sohl, ex-presidente do Conselho de Deputados por esta capital, foi ferido a tiro de revolver durante um incidente verificado na sua propria residencia, entre dois de seus agentes eleitorais, um dos quais morreu.

A CONFERENCIA DOS CHANCELERES

(Conclusão da 1ª pag.)

tado norte-americano, declarou: «Meu distinto colega brasileiro, sr. João Neves da Fontoura, já expoz eloquentemente a significação desta reunião no que diz respeito á nossa longa tradição inter-americana. Desde que as Repúblicas americanas se reuniram pela primeira vez numa conferencia, há sessenta anos, temos procurado e conseguimos conservar e aumentar grandemente a nossa liberdade em que pese todos os perigos e dificuldades por que temos passado. Criamos uma fraternidade de nações que tem resistido ás duras provas do tempo. Reunimo-nos livremente».

DIVULGOU A INAUGURAÇÃO DA CONFERENCIA

MOSCOU, 27 (UP) — A imprensa sovietica divulgou a inauguração da Conferencia de Chanceleres americanos em Washington, publicando um resumo do discurso do presidente Truman em cinco paragrafos.

Esse despacho foi transmitido pela Agencia TASS.

Ordem dos Advogados do Brasil
Secção deste Estado

Reunirá no próximo sabado, 31 do corrente, ás quinze horas, no local do costume, o Conselho da Ordem dos Advogados do Brasil, Secção deste Estado.

Deste modo ficam convidados para os respectivos trabalhos, os Exmos. Srs. Conselheiros.

Secretaria da Ordem dos Advogados, em 28 de Março de 1951.

As) Elizete Lima P. Diretor da Secretaria.

Esmagadora vitória, etc.

(Conclusão da 8ª pag.)

dental mas já ao norte da linha divisoria na frente oriental.

CONCENTRAÇÕES DE TROPAS COMUNISTAS

TOQUIO, 28 (UP) Quarta-feira) — Pilotos de reconhecimento aliados informam ter avistado grandes concentrações de tropas e "tanks" dos comunistas chineses á retaguarda da atual linha defensiva dos vermelhos, ao norte do Paralelo 38.

Esses reforços estão sendo enviados de Pyong-Yang.

TOQUIO, 27 (UP) — Um porta-voz do 8. Exercito ridicularizou as noticias de que os coreanos do sul estariam atravessando o Paralelo 38 em desobediencia ao alto comando das Nações Unidas.

Na realidade, esse avanço foi ordenado pelo general Ridgway. Os sulinos marcham pela mesma rodovia que seguiram até perto da fronteira russa, no inverno passado. Mas, acredita-se que desta vez avancem com mais cautela, para proteger seus flancos.

NOVA DECLARAÇÃO DA POLITICA DA ONU

LONDRES, 27 (UP) — O Governo britanico confirma que uma nova declaração da politica da ONU na Coréia está sendo estudada em Washington e Londres.

A Guerra, etc.

(Conclusão da 8ª pág.)

ESTABELECIMENTO DO «FRONT» ALIADO

FRENTE DA CORÉIA, 27 (UP) — Após o avanço de ontem na região de Uijongbú e de Hangye, o «front» allado ficou estabelècido aproximadamente a uma distancia de 15 quilometros ao sul do Paralelo 38, passando por Munsan e Chunchon para atingir, na costa oriental, pontos situados no Paralelo 38 e ultrapassados em 4 quilometros, por diversas vezes pelas patrulhas sul-coreanas.

Na região de Uijongbú, elementos norte-americanos fizeram junção com outras unidades norte-americanas em 3 lugares, situados a varios quilometros ao norte e ao nordeste da mesma cidade, encontrando pouca resistencia do inimigo.

NOVA YORK, 27 (UP) — O general Mac Arthur, comandante em chefe das forças da ONU na Coréia transmitiu, ontem, á ONU, para serem comunicados ao Conselho de Segurança, dois relatorios sobre a marcha das operações na Coréia no mês de fevereiro, nos quais afirma, notadamente, que as perdas sofridas pelo inimigo são das mais sangrentas registradas na historia».

REUNIÃO DA COMISSÃO, ETC.

(Conclusão da 5ª pág.)

que se encontra profundamente interessado em debelar as causas da estiagem que já se fazem sentir em nosso Estado, de maneira gráve, solicitou ao Deputado Janduhy Carneiro para representar a Paraíba naquela reunião de interesse nacional.

Dando conta de sua incumbência o deputado Janduhy Carneiro endereçou ao governador José Américo o despacho telegráfico seguinte:

—«Rio, 25 — Levo ao conhecimento do eminente amigo que na qualidade de representante da Paraíba, participei da reunião da Comissão Nacional de Alimentação destinada a sugerir ao governo Federal as medidas adequadas de socorro para alimentar as populações da zona da sêca, quando tive o ensejo de descrever a dolorosa realidade da imensa tragédia, salientando o papel histórico desempenhado pelo grande ministro da Viação de 1932. O meu depoimento foi ouvido com desusada atenção e interesse, pois foi o relato fiel do que presenciei durante aquele ano no sertão paraibano, como seu modesto colaborador na luta contra os efeitos da referida calamidade. Sugeri medidas de acôrdo com a minha experiência pessoal e em face das suas informações divulgadas pela imprensa daqui. Desconheço a sorte das mesmas sugestões embora saiba que o presidente da República está disposto a socorrer a população nordestina — Abraços — Janduhy Carneiro».

A «Torcida» confia na fibra e no entusiasmo dos Paraibanos e espera a Vitoria da Seleção Tabajarina

Hoje á noite, a decisão

Em caso de vitória da Paraiba no tempo regulamentar haverá prorrogação — A Bahia será favorecida pelo empate — A seleção local promete derrotar o "onze" baiano — Noite de sensação no Estádio do Cabo Branco — Quelé estará em ação — Medidas rigorosas para os invasores de campo — Os quadros — O juiz

Está programada para a noite de hoje, no estadio do CABO BRANCO, a segunda partida das finais da Segunda Região pelo Certame Brasileiro de Amadores, reunindo, mais uma vez, as seleções da Bahia e da Paraíba. Embora a vitoria da representação baiana no primeiro encontro, ainda não tenha sido aprovada, em vista do protesto da Federação Paraibana, o jogo terá carater decisivo. porque em caso de vitória da Bahia, a nossa representação estará eliminada e, em caso de vitoria da Paraiba, haverá uma prorrogação de 30 minutos para a decisão.

Reina grande interesse em torno do encontro entre baianos e paraibanos, uma vez que a "torcida" local está confiante na fibra e no entusiasmo dos nossos rapazes, que decerto não pouparão esforços no sentido de conseguir a classificação almeijada por intermedio de uma vitoria licita e merecida.

QUELE' EM AÇÃO

Está certa a presença do zagueiro Quelé contra a Bahia. O jovem "player" que estava em Campina Grande em visita a seus parentes, já se, apresentou na concentração, participando no treino de ontem á noite. Os baianos porão em campo o mesmo quadro que se apresentou no primeiro jogo. Seu team está sem problema; apenas Felão ressente-se de uma antiga contusão, mas vai passando bem. E' bastante elevado o moral do quadro visitante e todos esperam repetir o feito de domingo último. Quiçá...

Pelo que se pode observar teremos no estadio do CABO BRANCO, na noite de hoje, um espetaculo pebolistico de rara movimentação, o qual irá proporcionar ao numeroso público que afluirá ao local do prelio, momentos de sensação e sequencias de jogadas empolgantes.

O juiz do encontro será o paraibano Aluisio Ribeiro de Lira.

Os quadros formarão assim: — PARAIBA — Zéarmando, Chiquinho e Quelé; Cebo, Edinho e Edilson; Galeguinho, Josa, Adauto, Noca e Didiu. BAHIA — Guilherme, Orlando e Felão; Davi, Flavio e Vadoque; Marito, Otonei, Almeirinho, Roliço e Elias.

O JOGO SERA' IRRADIADO

A partir das 21,30 horas de hoje, a Radio Tabajara irradiará todos os detalhes do segundo jogo: PARAIBA versus BAHIA.

Esportiva

Domingo a ultima rodada do Torneio Rio-São Paulo

O *CORINTIANS* É O MELHOR COLOCADO AO TITULO DE CAMPEÃO — OS SUCESSOS DE BILHETERIAS — SE SURGIR UMA SURPRESA, O TORNEIO FICARÁ ENTRE *FLAMENGO* E *BANGÚ* — A ULTIMA RODADA

RIO, 27 (M) — Está o Torneio Rio-São Paulo em seu ponto final e palpitamos que o CORINTIANS conquistará o bicampeonato deste grande certame, que em sua segunda disputa, além de servir de experiencia para muitos jogadores, constituiu autentico sucesso de bilheteria bastando para comprovar essa afirmativa as rendas de sabado, no Pacaembú entre CORINTIANS versus PALMEIRAS com 926 mil e 98 cruzeiros que constitue um record entre os clubes lonais, bem como entre Rio e São Paulo e o jogo do Maracanã, VASCO X FLAMENGO com 1 milhão 104 mil e 515 cruzeiros.

Palpitamos pela conquista do CORINTIANS porque lhe restando apenas jogar com o Flamengo em S. Paulo com um ponto de vantagem sobre o rubro-negro, enquanto o PALMEIRAS terá pela frente o Vasco da Gama aqui no Rio e assim estão com o CORINTIANS maiores possibilidades. Estes dois jogos e mais America x Bangú terá o Torneio Rio-São Paulo chegado ao seu término. Mas, poderá dar-se o caso do titulo de campeão ser decidido entre Flamento e Bangú se o rubro-negro vencer o Corintians e o Vasco abater o Palmeiras.

Pelo ilogismo do futebol tudo poderá acontecer inclusive o titulo ficar com o Palmeiras se este sobrepujar o Vasco e o Corintians perder para o Flamengo.

Proteja seus dentes incluindo na alimentação leite, ovos, verduras e frutas. — SNES.

Margareth Truman cantará em programas televisados

NOVA YORK, 27 (UP) — Miss Margareth Truman, filha do Presidente Truman, dos Estados Unidos, assinou ontem um contrato de exclusividade com o «Nation Broadcasting Company» para cantar em programas irradiados e televisados.

A RÁDIO TABAJÁRA IRRADIARÁ O JOGO

Aluisio Rodrigues, Pascoal Carrilho, Marconi Altamirando e Jaime Barbosa Filho constituirão a equipe de locutores esportivos da Radio Tabajara que transmitirá todas as fases do jogo de hoje á noite, no estadio do CABO BRANCO, entre baianos e paraibanos, pelo Campeonato Brasileiro de Amadores.

Grande torneio de futebol, domingo, em beneficio á campanha pró Hospital "Dr. Napoleão Laureano" — Organização do "Club Red Cross" —Amanhã, a reunião dos presidentes dos clubes

Associando-se à Campanha Pró Hospital «Dr. Napoleão Laureano», o Clube RED Cross, fará realizar no proximo domingo 1º de abril no campo do Cabo Branco, um grande torneio de futebol em beneficio à Campanha do Hospital «Dr. Napoleão Laureano», no qual tomarão parte varios clubes suburbanos sediados nesta capital.

Até ontem, haviam aderido a essa iniciativa do CLUB RED CROSS, os clubes Felipéia, União, Saturno, Iris e o Comercial, devendo hoje se associarem a esse movimento outros congeneres. Amanhã, ás 20 horas, terá lugar na séde da Federação Paraibana de Futebol, uma reunião de todos os presidentes de clubes que irão participar de tão justa homenagem, àquele nobre médico conterraneo.

Procure inteirar-se dos preceitos da higiene mental, para poder fazer de seu filho uma pessoa cordata, razoável e bem educada. — SNES

Empolgante Vitoria do BOTAFOGO sobre o GALICIA de Salvador

Vingado o revez do "scratch" paraibano — Os baianos foram vencidos, na noite de ontem, por 1x0 — Goal de Dega, na primeira fase — Kleber foi retirado de campo, após receber desleal ponta pé do baiano Macedo — Apesar de vencido, o quadro visitante fez magnifica exibição — Os quadros — O juiz

Um prélio de grande movimentação e de lances sensacionais Botafogo desta capital e Galicia, de Salvador ofereceram na noite de ontem, ao público esportivo da Capital paraibana.

Os dois clubes em litigio estiveram num grande dia, exibindo um padrão de jogo elevado e empolgante, impressionando, ainda, grandemente pela rapidez das jogadas e pelo ardor com que disputavam as jogadas. E sequencias do jogadas sensacionais encheram os olhos da grande multidão, que afluiu ao estadio do Cabo Branco, que no final saiu delirante com a vitoria do BOTAFOGO pelo escore de 1x0, feito esse que vem reabilitar o futebol local, vingando o revez sofrido pela nossa seleção frente aos baianos.

Foi um jogo limpo, no qual as duas falanges empregaram todos os esforços para a conquista da vitoria, que sorriu aos paraibanos, porque souberam na primeira fase aproveitar uma oportunidade oferecida justamente no momento em que atuavam com superioridade tecnica e territorialmente sobre os filhos da Bôa Terra.

Embora vencido, o Galicia fez uma grande exibição. Fazendo alarde de um excelente preparo fisico e atuando á base de velocidade à guapa equipe baiana atuou com superioridade, durante grande parte da fase complementar, travando-se um duelo entre a vanguarda adversaria e a defesa local, na qual apareceu em primeiro plano o zagueiro Kleber.

A primeira fase o jogo se caracterizou pela igualdade de condições dos contedores, com continuas investidas de parte a parte. Foi nesse periodo que Déga marcou o unico goal da noite para o Botafogo, após um serie de "dribils" dentro da area baiana, vencendo finalmente Coveiro de maneira inapelavel, justamente quando eram decorridos 30 minutos de jogo.

Ingentes esforços foram dispendidos pelos visitantes, que encontraram desta vez um quadro mais coordenado, integrado de reais valores do assiciation e, ainda mais, possuidor de um capacidade de infiltração capaz de criar panico em qualquer reduto final adversario.

Por outro lado, não podemos deixar de salientar a ação segura e defensiva do tri-final-Coveiro, Bartolomeu e Bacamarte — inegavelmente os tres maiores homens do quadro da Bôa Terra.

Infelizmente, temos que registrar a nota dissonante do prelio, em cuja cena foram protagonistas o ponteiro Macêdo do GALICIA e o zagueiro Kleber do BOTAFOGO. O defensor local vinha fazendo uma grande partida, jogando calmo e seguro, muito diferente de seus apupos. Quando eram decorridos 40 minutos da segunda fase, os baianos já tinham perdido a esperança de empatar o jogo. Registrou-se então um lance no qual tomou parte Kleber e Macêdo, levando a melhor o zagueiro local. Perdendo a calma, devido ao choque com Kleber, o ponta esquerda Macêdo, deslealmente, pervesamente, brutalmente sem a bola, pisou com os dois pés em cima do defensor paraibano que se encontrava caido. Kleber foi retirado de campo sem sentidos, enquanto que Macêdo era apenas expulso de campo.

Enquanto isso, o sr. Carlos Maia de delegação do Scratch Baiano pleiteou campo netro para o segundo jogo com a seleção da Paraiba, alegando que os paraibanos jogavam violentamente e massacravam o adversario.

Mas, isto não se dar ouvido. O revez do "scratch" foi vingado e, na onite de hoje a Paraiba mostrará a Bahia toda a sua pujança esportiva, todo o seu entusiasmo, na certeza de que si vencidos, os baianos não irão alegar o mesmo "expediente usado" pelo Ceará e Pernambuco. Nos esportes é preciso saber ganhar e perder.

Os quadros jogaram assim: BOTAFOGO: — Pacifico, Letarcio e Kleber depois Quelé; Vavá, Berto e Tita; Paraguaio, Arquimedes, Nenen, Déga e Didiu depois Noca.

GALICIA — Coveiro, Bacamarte e Batolomeu; Walter, Diogo e Miranda; Santos, Joaosinho, Silvio depois Dirson, Guilherme e Macêdo.

O sr. J. Batista Cruz, arbitro da F. P. F. fez um excelente trabalho como dirigente do encontro. O sr. Batista Cruz está de parabens.

Antes de ser iniciada a partida de ontem à noite, entre BOTAFOGO x GALICIA de Salvador, realizou-se uma cerimonia, de permuta de flamulas entre os dois quadros, numa evidente demonstração de cortezia e desportividade. As duas flamulas servirão para entrelaçar ainda mais os laços de amizade que unem os desportos da Paraíba e da Bahia. A foto fixa um aspecto da troca de flamulas, vendo-se entre «craks» dos dois bandos, o sr. José Dominguez, presidente da delegação galiciana e o sr. José Americo Filho, presidente do Botafogo.

ESMAGADORA VITORIA DAS NAÇÕES UNIDAS

A DESCOBERTA DA BOMBA ATOMICA ARGENTINA

Discussão sobre o assunto na Conferencia Inter-Americana

Ceticismo nos meios diplomaticos e cientificos norte-americanos — Declarações do principe Broglie

WASHINGTON, 27 (UP) — As declarações do presidente Peron e do cientista atomico austriaco, dr. Richter, sobre o novo metodo simplificado que permite a produção de energia atomica menos custosa e sem utilizar o "plutonium" ou uranio, constituem certamente o assunto mais discutido nos corredores do Palacio Pan-Americano, pelas delegações á 4ª Reunião de Consulta dos Ministros das Relações Exteriores americanos. Em seu conjunto, os meios diplomaticos e os cientistas norte-americanos mostram-se céticos, esperando detalhes sobre a tecnica empregada. É preciso, entretanto, reconhecer que este ceticismo é moderado por uma pronta incerteza, todos perguntando se não existem possibilidade teoricas que permitam uma eventual produção de energia atomica com outro processo.

A atitude dos cientistas mais razoaveis, é a seguinte: "é pouco provavel, mas possivel." Estes cientistas opinam, além disso, que se as declarações do presidente Peron e do dr. Richter forem confirmadas pelos fatos, mais tarde será provavelmente possivel á Argentina produzir igualmente armas atomicas.

(Conclúe na 6ª pag.)

ESTADO DE SITIO NO IRAN

A QUESTÃO DO PETRÓLEO AMEAÇA SUBVERTER O PAÍS

VARIAS PRISÕES FORAM EFETUADAS NO TERRITORIO DA CONCESSÃO ANGLO-IRANIANA DA OIL COMPANY — FERIDO A TIRO DE REVOLVER O EX-PRESIDENTE DO CONSELHO DE DEPUTADOS DE BEIRUT

TEHERAN, 27 (UP) — A questão do petroleo ameaça subverter o país. Entrou em execução o estado de sitio em toda a zona da área de concessão britanica para a exploração petrolifera.

PROCLAMADO O ESTADO DE EMERGENCIA

TEHERAN, 27 (UP) — Por decisão unânime do Conselho de Ministros foi proclamado estado de sitio no Kusistan, compreendendo todo o territorio da concessão anglo-iraniana da Oil Company. A maior parte dos mineiros estão em greve, sendo efetuadas varias prisões.

CORTADAS AS COMUNICAÇÕES

TEHERAN, 27 (UP) — Todas as comunicações entre esta capital e as zonas atingidas pela greve dos trabalhadores dos ricos

(Conclúe na 6ª pag.)

Ameaçada a segurança interna das Filipinas

Aumento do auxilio militar norte-americano

MANILA, 27 (UP) — Noticias de Baguio, publicadas na imprensa, dizem que o presidente Elpidio Quirino, tenciona pedir um aumento consideravel do auxilio militar norte-americano, para enfrentar a crescente ameaça á segurança interna das Filipinas.

O presidente Quirino, que se acha vereneando em Baguio, deverá conferenciar amanhã com o chefe do grupo consultivo militar norte-americano.

Investigação das atividades comunistas em Cuba

HAVANA, 27 (UP) — O presidente do Senado cubano, sr. Antonio Varons, apresentou uma moção pedindo a formação de um comité de cinco progressistas, para investigar as atividades comunistas em Cuba.

DOMINIO MILITAR DA CORÉIA DO SUL

Grandes forças militares cruzaram o Paralelo 38 — Os comunistas levantam novas defêsas nos pontos estrategicos — Concentração de tropas vermelhas — Nova declaração da politica da ONU na Coréia

TOQUIO, 28 (UP) (Quarta-feira — Terminou com esmagadora vitoria das Nações Unidas a campanha aliada para o dominio militar da Coréia do Sul.

Informa-se que cessou virtualmente toda a luta em territorio sul-coreano com a destruição dos restos de uma divisão chinesa pelos norte-americanos no setor ocidental.

Por outro lado, anuncia-se que grandes forças aliadas já cruzaram o Paralelo 38.

PRATICAMENTE NO PARALELO 38

TOQUIO, 28 (UP) (Quarta-feira) — As forças do 8. Exercito estão praticamente no Paralelo 38, em toda a extensão de 234 quilometros através da peninsula.

Segundo os ultimos despachos do "front", os comunistas estão levantando novas defesas nos pontos estrategicos ligeiramente ao sul do Paralelo 38, na frente ori-

(Conclue na 6ª pag.)

A União
PATRIMONIO DO ESTADO
Quarta-feira, 28 de março de 1951

A GUERRA NA CORÉIA

FORÇAS TERRESTRES ATRAVESSARAM O PARALELO 38

Os sul-coreanos penetraram 5 quilometros além da fronteira

Retardado pela chuva o avanço das divisões da ONU — Os vermelhos constróem, ás pressas, posições defensivas

FRENTE DA CORÉIA, 27 (UP) — Ao leste do «front» as patrulhas sul-coreanas atravessaram novamente o Paralelo 38, penetrando numa distancia de 5 quilometros além da antiga fronteira, antes de regressarem ás respectivas linhas.

A MENOS DE 10 QUILOMETROS

FRENTE DA CORÉIA, 28 (UP) — Quarta-feira — A chuva que caiu durante todo o dia de terça-feira, retardou o avanço das divisões da ONU na Coréia Oriental tendo algumas forças chegado a menos de 10 quilometros do Paralelo 38, sem fazerem contacto com o inimigo.

As forças de choque de uma divisão norte-americana ocuparam diversos montes a nordeste de Salbyon depois de uma porfiada batalha com lama. Dizem os observadores que posições defensivas vermelhas estão sendo construidas ás pressas.

(Conclúe na 6ª pag.)

Aplicada a soroterapia no Dr. Napoleão Laureano

Crises dolorosas no membro inferior esquerdo — Segunda transfusão de sangue

RIO, 27 (M) — O Serviço Nacional do Cancer informa hoje que o dr. Napoleão Laureano teve crises dolorosas no membro inferior esquerdo e mais fortes do que o habitual, obrigando-o a tomar calmantes, o que já vem fazendo uso desde sua estada nos Estados Unidos.

Sabado, fez o dr. Laureano a segunda transfusão de sangue fresco e domingo uma aplicação da soroterapia sobre a lesão orbitaria dolorosa, que se apresenta saliente, dando compressão ocular.

APELO AO DR. NAPOLEÃO LAUREANO

RIO, 27 (M) — Membros do Conselho Deliberativo da "Fundação Napoleão Laureano", reunidos em sua séde provisoria no "Diario Carioca", resolveram dirigir um apêlo ao seu patrono, no sentido de submeter-se a um repouso necessario, evitando entregar-se ás atividades da campanha.

O médico Laureano continua no seu leito num apartamento da praia do Flamengo, assistido por sua esposa, sra. Marcina Laureano.

Executadas pelos comunistas chinêses

19 pessoas fôram acusadas de ser "agentes norte-americanos"

HONG-KONG, 27 (UP) — Anuncia o jornal comunista "Ta-Kong-Piao", do dia 25 do corrente, que foram executadas em Cantão 19 pessoas acusadas de ser agentes dos norte-americanos e do general Chiang-Kai-Shek. Acrescenta o jornal que 3 dos executados eram responsaveis por um atentado á bomba perpetrado em Cantão, no ano passado, contra o comité militar de controle.

A Russia assinará a paz com o Govêrno da Alemanhã Oriental

BERLIM, 27 (UP) — A Russia assegurou á Alemanha Oriental que assinará a paz com o Governo daquela zona, dominada pelos comunistas, dentro de um ano.

Essa revelação foi feita por um alto funcionário do referido Geverno comunista alemão, que entretanto não quiz publicar o seu nome.

Acrescentou que, na opinião dos russos, a divisão da Alemanha continuará por tempo indefinido.

O ENVENENAMENTO DO MAL. GOERING

Peter Martin nega qualquer culpabilidade no caso — O jornalista acusado comparecerá perante um tribunal norte-americano

NUREMBERG, 27 (UP) — O jornalista Petter Martin Bleibreu, que fôra preso no dia 22 do corrente, sob a acusação de ter fornecido a Goering o veneno que havia servido para o suicidio do antigo marechal do Reich, negou qualquer culpabilidade no caso perante o sr. Gaulecuy, procurador geral na zona norte-americana de ocupação.

No transcurso de seu interrogatorio, declarou o jornalista que somente publicara pormenorizado relato de sua "proesa" para incitar o verdadeiro culpado a apresentar-se.

O jornalista Petter Martin deverá comparecer, todavia, diante de um tribunal norte-americano por ter passado ilegalmente a fronteira e possuir documentos secretos norte-americanos. Além disso, responderá a processo pelo delito de sôcos e ferimentos.

Restabelecimento do tráfego do Pão de Açucar

RIO, 27 (M) — A Companhia Caminho Aéreo Pão de Açucar encaminhou ao Departamento de Concessões da Prefeitura, um pedido de licença para a instalação de novos cabos e o restabelecimento do tráfego.

A Prefeitura, porém, determinou que os cabos sejam antes examinados pelo Instituto de Tecnologia.

Empossado o Prefeito de Macapá

MACAPÁ, 27 (UP) — Com a presença das autoridades federais, municipais e eclesiasticas e dos representantes dos partidos politicos, o governador Janary Nunes empossou no cargo de prefeito desta capital, o sr. Clodomir Morais, chefe do PTB do Amapá.

Desmentido o rompimento entre Ali Khan e "Gilda"

NOVA YORK, 27 (UP) — A antiga esposa do principe Aga Khan desmentiu a noticia de um rompimento entre o filho desse, o principe Ali Khan e sua esposa a estrela de cinema Rita Hayworth.

Diz-se que a famosa "Gilda" voltou a Hollywood para atuar num filme em que o proprio Ali está interessado. E seu marido tambem virá brevemente para Los Angeles.

Prestou compromisso o deputado Artur Bernardes

RIO, 27 (M) — Presta hoje compromisso, o deputado Artur Bernades, terceiro suplente do PR mineiro.

AUXILIO NORTE-AMERICANO A' ASIA

OS SOVIETICOS ATACAM E OS ASIATICOS DEFENDEM OS ESTADOS UNIDOS

LAHORE (PAKISTAN), 27 — As tentativas sovieticas para desacreditar a assistencia tecnica dos Estados Unidos na Asia estão encontrando serios revezes por parte dos delegados asiáticos presentes à atual Conferência das Nações Unidas realizada pela Comissão Econômica para Asia e Extremo Oriente (ECAFE).

Sete nações — a Birmânia, Tailândia, República das Filipinas, Vietnam, Malásia, República da Coreia e Indonésia — defenderam amplamente o programa de auxilio norte-americano na Asia e desafiaram a União Sovietica a realizar algo de construtivo na região.

O delegado soviético S. S. Nemtchina, durante varios dias fez violentos ataques aos Estados Undos e à propria Comissão Economica para a Asia e Extremo Oriente. Declarou ele que o auxilio dos Estados Unidos para o desenvolvimento dos recursos asiáticos era verdadeiramente uma forma de «colonialismo». Ao se defrontar com a rapida e severa reação que lhe foi imposta pelos delegados das sete nações, Nemtchina recuou, dizendo que suas palavras haviam sido «mal interpretadas».

A mais pronta resposta aos desaforos soviéticos sôbre o assunto êm questão foi dada pelo representante da Birmânia U. Kyin declarou que seu país necessitava urgentemente de auxilio sob forma de assistencia técnica e desafiou a União Soviética a «fazer uma oferta» semelhante à que a Administração de Cooperação Econômica (ECA), propôs e está realizando em seu país atualmente. Disse mais, que nem ele, nem seus concidadãos se preocupavam com forma alguma de «colonialismo», porque o acordo feito entre seu país e os Estados Unidos era um documento à disposição de todos os que quisessem de ter conhecimento.

Batida num jornal comunista japonês

TOQUIO, 27 (UP) — A polícia japonesa, por ordem do Procurador Geral, realizou hoje pela manhã batidas em 4 oficinas gráficas do jornal comunista "Jummin Shimif", recentemente fechado.

DETIDOS

TOQUIO, 28 (UP) — Quarta-feira — Dezenas de empregados do diario comunista "Jummin Sinbun" foram detidos pela polícia após intense busca realizada na séde desse orgão.

DIÁRIO OFICIAL

Estado da Paraíba — (Brasil) — João Pessoa, — Quarta-feira, 28 de março de 1951

GOVERNO DO ESTADO

ATOS DO GOVERNADOR

EXPEDIENTE DO DIA 12:

O Governador do Estado da Paraíba, assinou os seguintes atos:

Dispensando Augusto de Almeida Simões, ocupante do cargo de Professor Docente padrão J, do Quadro Unico do Estado lotado no Colégio Estadual da Paraíba, da função gratificada de Diretor do Instituto de Educação.

EXPEDIENTE DO DIA 16:

O Governador do Estado da Paraíba, assinou os seguintes atos:

Exonerando Maria José de França, do cargo de Escrivão de Distrito, de São Miguel do Taipú, da Comarca de Cruz do Espirito Santo, de 1ª entrância que vinha substituindo o titular efetivo.

EXPEDIENTE DO DIA 21:

O Governador do Estado da Paraíba, assinou os seguintes atos:

Removendo, a pedido, de acordo com o art. 72, item I, do Decreto-lei 202, de 28 de outubro de 1941, combinado com o § único do art. 70, da Lei 320, de 8.1.1949, Natanael Cavalcanti de Lima, ocupante do cargo da classe B, de 1ª entrancia da carreira de Professor, do Quadro Unico do Estado lotado no Departamento de Educação, do Grupo Escolar «Dr. José Augusto da Trindade», de 3ª categoria, da Vila de Camaratuba, do municipio de Mamanguape, para o Grupo Escolar «Gentil Lins», de 2ª categoria, da Cidade de Sapé.

Designando de acordo com o art. 84, do Decreto-lei 202, de 28 de ontubro de 1941, Natanael Cavalcanti de Lima, ocupante do cargo da classe B, de 1ª entrancia, da carreira de Professor, do Quadro Unico do Estado, lotado no Departamento de Educação, para exercer a função gratificada de Diretor do Grupo Escolar «Gentil Lins» de 2ª categoria, da Cidade de Sapé.

Determinando que Terezinha Alcantara Dias, Regente referencia I, da Tabela Numérica de Mensalista, lotada no Departamento de Educação e com exercicio na Escola Elementar Mixta de Santo Antonio do municipio de Sapé, passe a prestar serviços nas Escolas Reunidas de «Jeanne d'Arc», de Bayeux, municipio de Santa Rita.

Removendo, a pedido, de acordo com o art. 72, item I, do Decreto-lei 202, de 28 de outubro de 1941, combinado com o § único do art. 70 da Lei 320, de 8.1.1949, Maria Augusta Xavier Lira, ocupante do cargo de Professor, padrão A, do Quadro Unico do Estado, lotado no Departamento de Educação, da escola elementar mista de São José dos Cordeiros, do municiplo de São João do Cariri, para o Grupo Escolar «Dr. Dantas», de 2ª categoria, da cidade de Teixeira.

Removendo a pedido, de acôrdo com o art. 72, item I, do decreto-lei 202, de 28 de outubro de 1941, combinado com o parágrafo único do art. 70 da Lei 320, de 8.1.1949, Alaide Lira, ocupante do cargo de professor, padrão «A», do Quadro Unico do Estado, lotado no Departamento de Educação, das Escolas Reunidas de Joazerinho municipio de Soledade, para o Grupo Escolar «Dr. Dantas», de 2ª categoria, da cidade de Teixeira.

Tornando sem efeito o ato datado de 21.2.951 que determinou passasse Arlinda Pereira da Cruz, Regente de Classe referência II, da Tabela Numérica de Mensalista, lotada no Departamento de Educação e com exercicio no Grupo Escolar «Apolonio Zenaide», de 2ª categoria, da cidade de Alagoa Grande, a prestar serviços no Grupo Escolar «Luiz Aprígio», de igual rategoria da cidade de Mamanguape.

Removendo, a pedido, de acordo com o art. 72, item I, do Decreto-lei 202 de 28 de outubro de 1941, combinado com o § único do art. 70, da Lei 320, de 8.1.1949, Elca de Almeida Carvalho, ocupante do cargo da classe C, de 2ª entrancia, da carreira de Professor, do Quadro Unico do Estado lotado no Departamento de Educação, do Grupo Escolar «Vidal de Negreiros», de 2ª categoria da cidade de Cuité, para o Grupo Escolar «24 de Janeiro», de 2ª categoria da cidade de São João do Cariri.

DEPARTAMENTO DO SERVIÇO PUBLICO

EXPEDIENTE DO DIA 26:

O Diretor Geral do Departamento do Serviço Público, despachou as seguintes petições:

De Severino Vieira dos Santos, Continuo, classe A, requerendo anotação de tempo de serviço — Anotado.

De Severino de Luna Freire, Agente Fiscal, classe E, requerendo certidão de tempo de serviço — Diga o fim a que se destina a certidão.

Divisão de Pessoal

EXPEDIENTE DO DIA 26:

O Diretor da Divisão de Pessoal, despachou as seguintes petições:

De Jesael Rego de Holanda Sá, extranumerário mensalista, requerendo licença de acordo com o art. 163 do E. F. — Submeta-se á inspeção médica no Centro de Saúde desta Capital.

De Agripino Bento Rodrigues extranumerário diarista, requerendo prorrogação de licença — Igual despacho.

De Inaldo Meira de Vasconcelos, Guarda Civil classe C requerendo no mesmo sentido — Igual despacho.

NOTA: — A Divisão de Pessoal, tendo em vista a licença requerida pelo extranumerário mensalista, Maria Daura Nóbrega Marinho, solicita á interessada remeter, dentro do prazo improrrogavel de 15 dias sua certidão de casamento, para respectiva anotação em ficha. Findo esse prazo, o pedido em apreço será arquivado.

SECRETARIA DO INTERIOR E SEGURANÇA PUBLICA

EXPEDIENTE DO DIA 26:

O Secretário do Interior e Segurança Pública, assinou os seguintes atos:

Nomeando o cabo da Policia Militar do Estado, Raimundo Cardoso de Morais para exercer o cargo de sub-delegado de policia do distrito de Jacaraú, municipio de Mamanguape.

Nomeando o 3º sargento da Policia Militar do Estado, José Ferreira de Lima, para exercer o cargo de sub-delegado de policia do distrito de Borborema, municipio de Bananeiras.

Nomeando o 3º sargento da Policia Militar do Estado, Mario Fernandes de Oliveira para exercer o cargo de sub-delegado de policia do distrito de Serra Grande, municipio de Itaporanga.

Exonerando o 3º sargento da Policia Militar do Estado, Mario Fernandes de Oliveira, do cargo de sub-delegado de policia do distrito de São Boa Ventura, municipio de Itaporanga.

Nomeando o 2º sargento da Policia Militar do Estado Quintino Henrique de Arruda para exercer o cargo de sub-delegado de policia do distrito de São Boa Ventura, municipio de Itaporanga.

Exonerando o 2º sargento da Policia Militar do Estado Quintino Henrique de Arruda do cargo de sub-delegado de policia do distrito de Boqueirão dos Caxos, municipio de Piancó.

Nomeando o 3º Sargento da Policia Militar do Estado, Luiz Gonzaga de Menezes para exercer o cargo de Sub-delegado de Policia do distrito de Aracagí, município de Guarabira.

Departamento da Policia Civil

EXPEDIENTE DO DIA 26:

O Chefe de Policia do Estado despachou as seguintes petições:

De Solon Lira Lins, solicitando Folha Corrida. — Certifique-se o que constar.

Idem de José Edgard Correia de Menezes, no mesmo sentido. — Igual despacho.

Idem de Edson Cavalcanti de Albuquesque, no mesmo sentido. — Igual despacho.

O Departamento da Policia Civil concedeu hoje passe livre ás seguintes embarcações:

Ao iate Niteroi, de 25 toneladas de registro, que se destina ao porto de Aracati.

Ao vapor nacional Arassú, que se destina ao porto de Antonina e escalas.

Delegacia de Trânsito e Vigilância

Veiculos multados nos dias 23,25 e 26 do corrente, por infrigirem o CNT.

Conduzir passageiros no estribo: 4331—4330—4360—4329 — Pb

Não está uniformizado: 3539—Pb

Não socorrer á vitima: 3534—4335—Pb

Trafegar na contra-mão: 861—Pb

Forçar passagem nas curvas: 342—Pb

Estacionar em lugar proibido: 3378 Pb

NOTA

Esta Delegacia torna público que a alteração na ordem pública ocorrida, ontem no Estadio do Cabo Branco, onde se realizava um jôgo entre Paraiba x Baia, foi motivada pela desobordinação de certos elementos da assistência.

A Policia usou de medidas tolerantes para com os mesmos, mas, não admitirá a reprodução de fatos semelhantes nem a invasão no campo pela assistência, durante e após o jôgo, estando no proposito de reforçar o policiamento naquele local por ocasião de novos jôgos e adotar providências drásticas contra todo aquêle que desrespeitar as ordens da Policia e entender de perturbar a ordem pública.

João Pessoa, 26 de março de 1951

(ABEL CAVALCANTI DE ALBUQUERQUE) — Delegado

SECRETARIA DE EDUCAÇÃO E SAUDE

Departamento de Educação

EXPEDIENTE DO DIA 21:

O Diretor do Departamento de Educação assinou os seguintes atos:

Determinando que á Escola Elementar Mista de Genipapo, municipio de Itaporanga, passe a funcionar em Taboleiro Comprido, no mesmo municipio, até ulterior deliberação.

Determinando que a Escola Elementar Mista de Riacho do Velho, município de Itaporanga, passe a funcionar na localidade Logradouro, distrito de Diamante, do mesmo municipio, até ulterior deliberação.

EXPEDIENTE DO DIA 26:

O Diretor do Departamento de Educação assinou os seguintes atos:

Determinando que Neusa Mendes Correia, Regente de Classe, Referência I, da Tabela Numérica de Mensalista, com exercício na escola noturna masculina da vila de Curema, município de Piancó, passe a prestar serviços no Grupo Escolar «Cônego Bernardo», da mesma vila, até ulterior deliberação.

MONTEPIO DO ESTADO DA PARAIBA

EXPEDIENTE DO DIA 26:

PETIÇÕES

Processo nº 115 — Dersulina Francisca do Nascimento

Despacho: — A Secção de Beneficio.

Processo nº 118 — Aqnaldo Gabriel da Silva.

Despacho: — A Secção de Beneficid.

Processo nº 123 — Safira Lins de Albuquerque Costa

Despacho: — A Secção de Beneficio.

Processo nº 124 — Felipe Pegado Cortez.

Despacho: — A Secção de Beneficio.

DIARIO DA JUSTIÇA

TRIBUNAL DE JUSTICA

19 — Sessão Ordinaria, em 27 de março de 1951

Presidência do exmo. des. Paulo Bezerril.

Secretario: dr. Euripedes Tavares.

Lida, foi aprovada a ata de reunião anterior:

Foram submetidos a julgamento os seguintes recursos:

Petição de "Hab-Corp" 860. Relator des. Presidente. Impetrantes os beis. Argemiro de Figueiredo, José Mario Pôrto e outros em favôr dos pacientes João Gadêlha de Oliveira, Ascendino Feitosa e outros.

Denegou-se a ordem, contra os votos do relator e do exmo. des. Agripino Barros. Designado para lavrar os acordãos o exmo. des. Flodoardo da Silveira.

Os demais feitos em mêsa tiveram os seus julgamentos adiados pelo adiantado da hora.

DISTRIBUIÇÃO POR SORTEIO

PRIMEIRA CAMARA

Dia 27 de março de 1951.

AO EXMO. DES. SEVERINO MONTENEGRO:

Apel. Civ. ex-officio 2035. Guarabira. Apte. o Juizo, apdos. José Benedito dos Santos e sua mulher.

(Esc. Cabral).

AO EXMO. DES. AGRIPPINO BARROS:

Apel. Civ. 2034, Mamanguape. 1. Apte. José Gomes de Arruda. 2. Apte. João Augusto da Silva; apdos. os mesmos.

(Esc. Aurea)

MOVIMENTO DE AUTOS DO DIA 27:

AUTOS A REVISÃO

Apel. Civ. 2033, Capital. Rel. des. Flodoardo da Silveira. Apte. Manuel Soares Londres; apdo. Leandro Bezerra.

Idem 2032, São João do Cariri. Rel. des. J. Floscolo. Aptes. Artur da Costa Assunção e sua mulher; apdo. Nestor de Farias Castro.

AUTOS COM VISTA AO DR. PROC. GERAL

Agrav. Civ. 1852, Conceição. Rel. des. Severino Montenegro. Agte. o Juizo; agdo. Antonio Holanda de Sousa.

Idem 1850, Conceição. Rel. des. Agripino Barros. Agte. o Juizo; agdo. Antonio Holanda de Sousa.

Apel. Civ. 1851, Conceição. Rel. des. Severino Montenegro. Apte. o Juizo; apdo. José Barros Marinho.

Emb. Infringentes 123, na Apel. Civ. 1982, Capital. Rel. des. Agripino Barros. Embte. Gilberto Correia de Brito; emgdo. o Estado da Paraiba.

DESPACHO

Petição nos autos de Exc. de Suspeição 56, Caiçara. Rel. des. Agripino Barros. Requerentes Tomaz e Luiz Emiliano do Nascimento.

"Informe a Secretaria á vista dos autos de mandado de segurança n. 61, se os documentos de fls. 5 a 10 instruiam a exceção de suspeição a que alude a petição de fls. 2 a 4, e bem assim se os mesmos foram desentranhados dos referidos autos".

AUTOS COM PARECER DO DR. PROC. GERAL DO ESTADO

Agrav. Civ. 1858, Capital. Rel. des. Manuel Maia. Agte. o Banco do Brasil S.A; agdo. o Padre Luiz Gonzaga de Oliveira.

Carta Req. de Pagamento devido pela Fazenda Estadual ao major João da Costa e Silva.

AUTOS COM PARECER DO SUB. PROC.

Apel. Crim. 2050, Itabaiana. Rel. des. Agripino Barros. Apte. o M. P.; apdo. Manuel Joventino Reis.

Idem 2044, Areia. Rel. des. Braz Baracuhy. Apte. Otavio Moisés de Sousa; apda. a J. P.

ACORDÃOS ASSINADOS

Petição de "Hab-Corp" 857. Rel. des. Presidente. Impetrante o bel. Luiz Bronzeado, em favôr de Severino Pedro de Maria.

Idem 946. Rel. des. Presidente. Impte., o bel. José Mario Pôrto, em favôr de Severino Ramos Cordeiro, Almir Cordeiro da Fonsêca e João Cavalcanti da Silva.

Apel. Crim. 2034, Cruz do Espirito Santo. Rel. des. J. Floscolo. Apte. Juvenal Votirno do Rêgo; apda. a J. P.

Idem 2014, Alagôa Grande. Rel. des. Severino Montenegro. Apte. o M. P.; apdo. Antonio Franco do Nascimento.

Idem 2035, Capital. Rel. des. Severino Montenegro. Apte. o M. P.; apdo. Severino Clementino da Silva.

Agrav. Civ. 1826, Conceição. Rel. des. J. Floscolo. Agte. o Juizo; agdo. Manuel França Diniz.

Idem 1825, Conceição. Rel. des. Agripino Barros. Agte. o Juizo; agdo. Antonio Bezerra.

Idem 1817, João Pessoa. Rel. des. J. Floscolo. Agte. o Est. da Paraiba; agdo. Hermogenes Carneiro de Mesquita.

Apel. Crim. 2036, Capital. Rel. des. Agripino Barros. Apte. o M. P.; apda. Josefa Maria de Carvalho.

Idem 1840, Capital. Rel. des. J. Flosocolo. Agte. Jeana Coutinho de Sousa; agdos. Ovidio Tavares, sua mulher e outros.

DESPACHO DA PRESIDENCIA DO DIA 21:

Petição de Irineu Teodulo da Silva, por seu proc. e adv. bel. Praxedes de Silva Pitanga, nos autos de Mandado de Segurança n. 16.

"Procedem as alegações do requerente. O feito não é da competencia originaria do Tribunal Pleno. Faça-se, pois, a distribuição entre as Camaras, cancelada a anterior".

DESPACHOS DA PRESIDENCIA DOS DIAS 26 e 27:

Petição de Gentil da Cunha França, requerendo o registro da Certidão de sua Carta de bel.

"Como requer".

Pedido de licença 3, procedente da Capital. Requerente Manuel Targino Ramos de Carvalho, continuo classe E.

"Em face do atestado médico apresentado pelo requerente, concêdo-lhe, na forma da lei, trinta dias de licença para tratamento de saúde".

DESPACHOS DA PRESIDENCIA DO DIA 26:

Petição de Cicero Viana da Silva, interpondo recurso extraordinario na Apel. Civ. 2002, Capital.

"Recebo o recurso. Organize-se o respectivo processo, na forma da lei".

Petição de Antonio da Silva Barros interpondo recurso extraordinario na Apel. Civ. 1926, Itabaiana.

"Recebo o recurso. Intimado o recorrido, e extraido o respectivo traslado, que deverá ser submetido a conferencia e consêrto, abra-se vista ás partes, sucessivamente, pelo prazo de 15 dias".

Petição de "Hab-Corp" 861, Capital. Rel. des. Presidente. Impetrante o bel. José de Miranda Henriques, em favôr do paciente Manuel Peixoto da Paz, conhecido por "Manuel Guarda".

"As informações não satisfa-

zem. Requisitem-se, pois, os autos originais".

CONCLUSÃO DE ACORDÃOS

Assinados na sessão do dia 27:

Agrav. Civ. 1826, Conceição. Rel. des. J. Floscolo. Agte. o Juizo; agdo. Manuel França Diniz.

[Acorda pelo exposto a Primeira Camara do Tribunal de Justiça negar por unanimidade provimento ao recurso".

Idem 1825, Conceição. Rel. des. Agripino Barros. Agte. o Juizo; agdo. Antonio Bezerra.

"Acorda a Primeira Camara do Tribunal de Justiça da Paraiba, por unanimidade, negar provimento ao recurso".

Idem 1825, Conceição. Rel. des. Agrimino Barros. Agte. o Juizo; agdo. Antonio Bezerra.

"Acorda a Primeira Camara do Tribunal de Justiça da Paraiba, por unanimidade, negar provimento ao recurso, confirmando, assim a sentença que julgou improcedente a ação".

Idem 1817, Capital. Rel. des. J. Floscolo. Agte. o Est. da Paraiba; agdo. Hermogenes Carneiro de Mesquita.

"Acorda pelo exposto a Primeira Camara do Tribunal de Justiça prover ao recurso, por unanimidade, afim de que o recurso seja concedido e processado."

Idem 1840, da Capital. Rel. des. J. Floscolo. Agte. Joana Coutinho de Sousa; agdos. Ovidio Tavares, sua mulher e outros.

"Acorda ante o exposto a Primeira Camara do Tribunal de Justiça, em decisão unânime, prover ao recurso, para reformar a decisão recorrida e mandar que o dr. Juiz "A QUO DECIDA DE MERITIS".

EDITAL N. 56

O exmo. des. Presidente designou a Primeira Sessão da Primeira Câmara para os seguintes julgamentos:

Rec. Crim. 951, Bananeiras. Rel. des. Flodoardo da Silveira. Recte. o Juizo; recdo. Lourival Soares de Sousa, vulgo "Lourival Paulo".

Idem 952, Bananeiras. Rel. des. J. Floscolo. Recte o Juizo; recdo. Francisco Tota.

Idem 953, Mamanguape. Rel. des. Severino Montenegro. Recte. o Juizo; recdo. Manuel Fernandes Pereira de Farias.

Idem 954, Itaporanga. Rel des. Agripino Barros. Recte. o Juizo; recdo. Irineu Rodrigues da Silva.

Agrav. Civ. 1844, Picui. Rel des. J. Floscolo. Agte. o Juizo; agdo. José Felismino dos Santos.

Idem 1841, Jatobá. Rel. des. Severino Montenegro. Agte. Espedito Rodrigues de Holanda; agdo. José Firmino de Sousa.

Apel. Civ. 2006, Pombal. Rel. des. J. Floscolo. Apte. José Leite Caetano; apdos. Osias Alves Neto e João Alves Sobrinho.

Idem 2019, Capital. Rel. des. J. Floscolo. Apte. José Rosas; apdo. Antonio Mateus de Noronha.

TRIBUNAL REGIONAL ELEITORAL

38ª. Sessão ordinária, realizada em 27 de Março de 1951.

Presidente: o exmº. des. Severino Montenegro.

Secretário: J. Batista de Mello.

Presentes: os exmºs. desembargadores José de Farias, Braz Baracuhy, os doutores Manoel Paiva, João Batista de Souza, Synésio Guimarães e Giácomo Pôrto.

PROCESSOS SUBMETIDOS A JULGAMENTO:

Des. José de Farias:

Cancelamento de inscrição n. 6935, procedente da 6ª. zona de São Paulo.

Mandou-se Cancelar, por Unanimidade.

Des. Braz Baracuhy:

Idem n. 6948, procedente da 5ª. zona do Distrito Federal.

Idem, idem.

Dr. Manoel Paiva:

Idem n. 6950, procedente do Tribunal Regional Eleitoral de Niterói.

Idem, idem.

Dr. João Batista de Souza:

Idem ns. 6938, da 42ª. zona e 6944, da 1ª. zona. PB

Idem, idem.

Dr. Synésio Guimarães:

Idem n. 6945, procedente da 5ª. zona do Estado de São Paulo.

Idem, idem.

Dr. Giácomo Pôrto:

Idem n. 6934, procedente da 42ª. zona — Cajazeiras — PB: 6946, da 32ª. zona e 6940, da 42ª. zona — PB.

Idem, idem.

Julgamentos Designados para a próxima sessão:

Dr. Synésio Guimarães:

Idem n. 6952, procedente da 118ª. zona de São Paulo.

Des. José de Farias:

Idem n. 6941, procedente da 42ª. zona — Cajazeiras — PB.

Jurisprudencia

DECISÃO Nº. 8920

Crime eleitoral. Hipótese prevista no art. 175, nº. 13, do Cód. Eleitoral. Confirma-se a condenação, substituindo-se, entretanto, a pena de detenção pela de multa.

Vistos e examinados êstes autos de apelação criminal, vindos da 27ª. zona eleitoral, e em que figura como apelante Nanci da Silva Campos, sendo apelado o representante do M. Público, verifica-se que a hipótese é a seguinte:

Nanci da Silva Campos, foi denunciada no juizo eleitoral da 27ª. zona eleitoral, da circunscrição dêste Estado, como incursa no art. 157, n. 13, do Cód. Eleitoral, por haver se recusado a prestar serviço eleitoral, sem justa causa. É que, segundo a acusação, nomeada para o encargo de 2º secretário da 4ª. secção, nas eleições de 3 de Outubro de 1950, deixou ela de comparecer, alegando que não ia trabalhar porque não queria.

Recebida e processada a denuncia, foi afinal, a acusada condenada a seis meses de detenção e Cr$ 50,00 de sêlo penitenciário.

Inconformada, apelou, depois que prestou a fiança que lhe foi arbitrada. Isto posto, acórda o Tribunal Regional, por desempate, regeitar a preliminar de anistia atribuida á infração cometida pela apelante; e, de meritis, prover, em parte, ao recurso, por maioria de votos, para substituir a pena de detenção pela de multa de Cr- 1.000,00, executável na forma do art. 688 do Cód. de Proc. Penal, ex-vi do art. 184 do Cód. Eleitoral.

Assim decide o Tribunal quanto á preliminar, porque, anistiados nos termos da lei. n. 1.346, de 9.|2.|1951, foram sómente, até agora, os infratores das leis eleitorais revigoradas pela de n. 1164, de 24|7|1950; e quanto ao mérito, porque irrecusável é a convicção, resultante dos autos, de que a acusada incorreu na infração que lhe foi imputada, sendo inoperante, por infundada a justificativa apresentada em sua defesa. Apenas o Tribunal, tendo em vista os antecedentes da acusada e outras circunstancias que lhe favorecem, resolve substituir-lhe por multa, a pena privativa de liberdade que lhe foi imposta.

Devolvam-se os autos para os fins convenientes.

J. Pessoa, 20.|3.|1951.

S. Montenegro. Presidente — José de Farias, relator, vencido na preliminar. — Braz Baracuhy — Vencido, negava provimento ao recurso — Manuel Simplício Paiva — João Batista de Souza — Synésio Guimarães — Giácomo Porto.

DECISÃO Nº. 8923

O art. 140 da Constituição Federal estabelece a inelegibilidade para os parentes consanguineos ou afins, do prefeito, até o segundo gráu. Sendo o sobrinho parente colateral em terceiro gráu, é elegivel.

Responde o Tribunal Regional pela afirmativa quanto ao 1º. item da consulta.

Quanto ao 2º. item, responde o Tribunal negativamente isto é, aquele que estiver exercendo o cargo de secretária na Prefeitura Municipal não e obrigado a se desincompatibilizar para candidatar-se ao cargo de prefeito. A lei não cogita de incompatibilidade dêsse cargo para qualquer função eletiva.

João Pessoa, 26 de Março de 1951.

S. Montenegro, presidente.

Manoel Simplício Paiva, relator.

João Batista de Souza.

Synésio Guimarães.

Giácomo Pôrto.

José de Farias.

Braz Baracuhy.

JUSTIÇA DO TRABALHO

JUNTA DE CONCILIAÇÃO E JULGAMENTO

Audiência da Junta de Conciliação no dia 27|3|51.

Reclamação JCJ — 122|51 procedente do municipio de Santa Rita.

Reclamante — João de Deus Luiz.

Relamado — Maria Celeste Barbosa.

Solução — Conciliada. Custas pela reclamada na forma da lei.

Reclamação JCJ — 123|51 procedente do municipio da Capital.

Reclamante — Isaura Maria de Aquino.

Reclamado — Soc. Assist. Aos Lazaros e Defesa Contra a Lepra.

Solução — Conciliada. Custas pelo reclamado na forma da lei.

Reclamação JCJ — 124|51 procedente do municipio da Capital.

Reclamante — José Barbosa de Oliveira.

Reclamado — S. Costa Araújo.

Solução — Adiado o julgamento para o dia 11|4|51 ás 8,10 horas.

Hoje — Reclamante — Otavio Gonçalves de Araújo.

8 horas — Reclamante — Júlio Martins.

8,-0 — Reclamante — Valentim José dos Santos.

Reclamado — Posto Cristina.

8,15 — Reclamante — Silvino Pedro da Silva.

Reclamado — S. G. de Carvalho.

9 horas — Reclamante — Anatália Reinaldo da Silva.

Reclamado — Cia. Tecidos Tecidos Paulista — F. Rio Tinto.

EDITAL

O doutor Clovis Lima, Juiz Presidente da Junta de Conciliação e Julgamento de João Pessoa:

Torna Público que o Exmo. sr. Presidente do Tribunal Regional do Trabalho da 6a. Região, por Portaria n. 17, publicada no Diário Oficial do Estado de Pernambuco, de 18 do corrente, designou o dia 8 de abril proximo para a realização das eleições dos representantes dos Sindicatos de empregadores e empregados, que deverão compor a lista tríplice para escolha dos Vogais e Supelntes de Vogal da Junta de Conciliação e Julgamento de João Pessoa, para o biênio 1951|53, devendo as referidas eleições se processarem de acordo com o estabelecido na Portaria Ministerial n. 338 de .... 31.7.1940 e as listas triplices, serem encaminhadas ao Tribunar Regional do Trabalho da 6a. Região, até o dia 18 de abril do corrente ano, por intermedio desta Junta. — João Pessoa, 27 de março de 1951. Eu, Corina Medeiros de Vasconcelos, Chefe de Secretaria, datilografei e subscrevi. CLOVIS LIMA — Iuiz Presidente.

EDITAL

O dr. Eurico de Castro Chaves Filho, Juiz Presidente do Tribunal Regional do Trabalho da Sexta Secção, faz saber a quem interessar possa, que pela Portaria n. TRT-17, de 17 de março de 1951, publicada no Diário Oficial do Estado de Pernambuco de 18 do corrente, pag. 1248, baixada de acordo com as atribuições que lhe são conferidas por dei e tendo em vista o que dispõe o artigo 662 da Consolidação das Leis do Trabalho, aprovada pelo decreto-lei n. .. 5.452, de 1.5.43, resolveu designar o proximo dia 8 de abril para a realização das eleições dos representantes dos Sindicatos que deverão compor a lista triplice para escolha dos vogais e suplentes de vogais das Juntas de Conciliação e Julgamento da Sexta Região, para o biênio de 1951|53.

As eleições se processarão de acordo com o estabelecido na Portaria Ministerial n. 338, de 31.7.1940, devendo as listas triplices serem encaminhadas ao Tribunal Regional do Trabalho da Sexta Região até o dia 18 de abril do corrente ano, na Ave. nida Guararapes, 203. 4º andar, Edificio do Instituto dos Comerciários.

E para que chegue ao conhecimento de todos os interessados é expedido o presente Edital que será publicado no orgão oficial (Diário Oficial do Estado) e afixado no lugar competente.

Dado e passado nesta cidade do Recife, na séde do Tribunal Regional do Trabalho da 6a. Região, aos 19 de março de 1951.

Visto — ass) EURICO DE CASTRO CHAVES FILHO — Presidente do T.R.T. da 6a. Região.

NOTAS DO FORO

PROCLAMAS DE CASAMENTO

No cartório do escrivão Sebastião Bastos, no Palácio da Justiça desta Cidade, correm proclamas para o casamento civil dos contraentes:

Washington Fulgêncio dos Santos, comerciário e Gilvete Simões Barbosa, solteiros, maiores, naturais deste Estado, domiciliados e residentes nas Vilas de Alhandra e Pitimbú, desta Comarca.

COM PROCLAMAS JA PUBLICADOS:

Major João da Costa e Silva e Herundina Ferreira da Costa, João Virginio Gomes e Irene Francisca da Silva, Luiz Teixeira Machado e Elza Cavalcanti de Albuquerque, João Avelino da Silva e Maria Marques de Araújo, Severino José de Andrade e Irene Soares de Andrade, José Batista Dias Novo e Celi Borba de Araújo, Waldemar Felix dos Santos e Maria José da Silva.

CARTORIO "PEDRO ULISSES"

Nos autos da ação ordinaria movida por Carlos Pecorelli contra Geraldo Marsicano e outros, pelo dr. Juiz de Direito da 2ª vara, foi proferido despacho concedendo ás partes praso para dizerem se concordam ou não com o perito apresentado pelo autor. Assim nos termos do § 1º do art. 168 do C. P. C. dou como iltimados os réus nas pessoas dos seus advogados drs. Sinésio Pessoa Guimarães e Claudio Santa Cruz Costa.

João Pessoa, 24 de março de 1951.

O Escrevente autorisado — Milton Peixoto Vasconcelos.

CARTORIO TRAVASSOS

Nos autos da ação de consignação em pagamento, cumulada com a cominatoria, que corre neste Cartorio e Juizo da 1ª Vara, movida por Galdino Venancio de Andrade e sua mulher contra Raul Henrique de Sá e sua mulher, foi proferido o seguinte despacho: "Digam os interessados sobre o calculo retro. Intime-se. J. Pessoa, 24|3|1951. a) M. Paiva". Ficam assim intimados os drs. Antonio Brayner e Orlando Paiva, assistente judiciario e advogado, respectivamente, dos AA. e RR., nos termos do § 1º do art. 168, do Cod. do Proc. Civil.

João Pessoa, em 26 de março de 1951.

Juracy Lacet Porto — Escrevente autorizado.

Nos autos da ação cominatoria, cumulada com consignação em pagamento, movida por Galdino Venancio de Andrade e sua mulher contra Raul Henrique de Sá e sua mulher, óra na fase de liquidação, foi pelo Dr. Juiz da 1ª Vara dado o seguinte despacho "Digam os interessados sobre o calculo retro. Intime-se Em 24|3|1951. M. Paiva". Pelo que, nos termos do § 1º, do art. 168, do Cod. do Proc. Civil, dou como intimados os AA. e RR. na pessôa dos seus assistente judiciario dr. Antonio Brayner e advogado dr. Orlando Paiva.

João Pessoa, 26 de março de 1951

João Nunes Travassos.

EDITAIS E AVISOS

«EDITAL DE CONCORRÊNCIA PÚBLICA — Nº 6 — PARA FORNECIMENTO DE MATERIAL AO SANEAMENTO DE JOÃO PESSOA E DIVISÃO DE IMPRNSA OFICIAL»

g) Influirão no julgamento das propostas o prazo de entrega do material e as condições de pagamento, que não poderão ser omitidos pelos concorrentes

h) Fica reservado ao Estado o direito de comprar todo ou parte do material oferecido, aumentar ou diminuir a quantidade, anular a presente, chamando á nova concorrência, se julgar necessário.

i) O concorrente, cuja proposta for aceita, terá o prazo de cinco dias, da data em que lhe for dada ciência, para a assinatura do componente contrato na Procuradoria Fiscal, mediante a prova de recolhimento da caução de 5% sobre o valor do material, depositada no Departamento da Fazenda. Essa caução reverterá em favôr do Estado, caso não sejam cumpridas as condições do contrato e só poderá ser levantada após a constatação da entrega regular do material.

j) Os concorrêntes deverão fazer prova de quitação com os impostos municipais: licença e indústria e profissão; com os impostos estaduais: vendas e consignações; com os impostos federais: de renda, patente da Alfandega, sindical, lei dos dois terços, Institúto dos Industriários e Comerciários, ou Caixa de Pensão a que, por lei, estejam obrigados a contribuir; depois do que serão abertas as propostas recebidas. A prova deste item poderá ser feita com o próprio documento, cópia fotostática ou certidão

k) As propostas deverão ser apresentadas até as quinze (15) horas do dia cinco (5) de abril próximo vindouro. na Divisão do Material do Departamento do Serviço Público, no prédio da Secretaria do Interior e Segurança Pública, á Praça João Pessoa, nesta Capital.

l) As propostas serão abertas ás 16 horas do dia acima referido, diante dos proponentes presentes ao ato, devendo cada um, rubricar, folha por folha, as propostas apresentadas.

m) Em todas as propostas deverá haver declaração de inteira submissão aos termos do presente Edital.

DIVISAO DO MATERIAL DO DEPARTAMENTO DO SERVIÇO PUBLICO, em 21 de Março de 1951.

(JOSÉ TEIXEIRA BASTO) — Chefe da Secção de Compras

Visto: (GRACIANO MEDEIROS) — Diretor

DEPARTAMENTO DO SERVIÇO PÚBLICO — DIVISÃO DO MATERIAL — Edital de concorrência pública nº 6 — Chama concorrentes ao fornecimento de material ao Estado, de acordo com as condições abaixo:

1 — 1.000 Manilhas de barro de 6» x 0, 70m. com bolsa

2 — 50 Tês de barro de 6» x 6» com bolsa

3 — 500 Registros de bronze, de 1», de passeio

4 — 100 Quilos de gacheta alcatroada, em corda

5 — 500 Quilos de chumbo, em lingótes

6 — 10.000 Folhas de cartolina branca, de 60 quilos, de 1ª qualidade

7 — 10.000 Folhas de cartolina em côres sortidas, de 60 quilos, de 1ª qualidade,

8 — 100 Metros de cadaço, de 25m., para encadernação

9 — 100 Metros de cadaço, de 15m., para encadernação

10 — 100 Metros de cadaço, de 25m., grosso, para maquina de impressão de jornal

11 — 20 Peças de transfio de sêda para encadernação

12 — 20 Peças de transfio de algodão, para encadernação

13 — 1 Quilo de bronzil

a) Os materiais dos itens de numeros um a cinco destinam-se ao Saneamento de João Pessoa e os restantes, de numeros seis a treze á Divisão de Imprensa Oficial, devendo a entrega ser feita nos Almoxarifados das Repartições acima aludidas.

b) Aos concorrêntes fica facultado cotar preços para artigos de primeira e segunda qualidades, indicando, porém a especificação, marca e procedência do material propôsto juntando a mostra e determinando o prazo de entrega.

c) Os prêços oferecidos deverão ser em moéda nacional, escritos em algarismos e confirmados por extenso, sem razuras nem entrelinhas, prevalecendo em caso de divergência, os que estiverem escritos por extenso.

d) As propostas deverão ser feitas em duas vias escritas á tinta ou datilografádas, de modo legivel, sem razuras nem emendas, sendo a primeira via selada com Cr$ 3,00 (tres cruzeiros) de sêlo Estadual, além

do de educação e saúde Estadual.

e) Em igualdade de condições, terão preferência as emprêsas ou instituições sindicalizadas.

f) As propostas deverão ser entregues em envelopes fechados e endereçados á Divisão do Material do Departamento do Serviço Público, com os seguintes dizeres.

Edital de segunda praça, com o prazo de dez dias, para venda e arrematação de bens penhorados na execução movida por Severino Belo da Silva, contra Maria Celeste Barbosa, domiciliada no Engenho Santana Varzea Nova, na forma abaixo:

O Doutor Clovis S. Lima, Presidente da Junta de Conciliação e Julgamento de João Pessoa:

Faz saber a todos quantos o presente edital virem, ou dele tiverem conhecimento, que, no dia 26 de março de 1951, ás 8 horas, na séde desta Junta, na Praça Aristides Lobo, 80|86 2º andar, serão levados a público pregão de venda e arrematação, a quem oferecer o maior lance, os bens penhorados na execução movida por Severino Belo da Silva contra Maria Celeste Barbosa, encontrados no Engenho Santana-Varzea Nova, do municipio de Santa Rita, e que são os seguintes 17.000 tijolos comum (cosido) avaliado o milheiro a Cr$ .. 250,00 A avaliação importa em Cr$ 4.250,00. Quem pretender arrematar ditos bens, deverá comparecer no dia, hora e local supra mencionados, ficando ciente de que o arrematante deverá garantir o lance com o sinal correspondente a 20% (vinte por cento) do seu valor. E para que chegue ao conhecimento de todos os interessados, é passado o presente edital, que será publicado pela Imprensa e afixado no lugar de costume, na séde desta Junta.

João Pessoa, 16 de março de 1951. Eu, Esmeraldina Silva de Morais Escriturário classe "G", datilografei. Eu, Corina Medeiros de Vasconcelos Chefe de Seretaria, subscrevi. Clovis Lima Juiz — Presidente

Estação Experimental de Alagoinha

EDITAL Nº 1|51

O Chefe da Estação Experimental de Alagoinha, no municipio de Guarabira Estado da Paraiba, torna público que, no dia 2 de abril de 1951, ás 9 horas da manhã, na referida Repartição, venderá em hasta pública, a quem maior lance der, vinte e seis fardos de algodão em pluma, pesando dois mil trezentos quilos e com a seguinte classificação oficial:

13 fardos do tipo 4; 4 fardos do tipo 5; 7 fardos do tipo 6; 8 fardos do tipo 7.

Estação Exp. de Alagoinha, 19 de março de 1951.

José Sebastião da Paixão — Chefe substituto.

EDITAL de segunda praça, com o prazo de dez dias, para venda e arrematação de bens penhorados na execução movida por Severino Belo da Silva contra Maria Celeste Barbosa, domiciliada no Engenho Santana — Varzea Nova, na forma abaixo:

O doutor Clóvis S. Lima, Presidente da Junta de Conciliação e Julgamento de João Pessoa:

Faz saber a todos quantos o presente edital virem, ou dêle tiverem conhecimento, que, no dia 6 de abril de 1951, ás 8 horas, na séde desta Junta, á Praça Aristides Lobo, 80|86—2º andar, serão levados a público pregão de venda e arrematação, a quem oferecer o maior lance, os bens penhorados na execução movida por Severino Belo da Silva contra Maria Celeste Barbosa, encontrados no Engenho Santana — Várzea Nova, do municipio de Santa Rita, e que são os seguintes: 17.000 tijolos comuns (cosidos) avaliado o milheiro a Cr$ 250,00. A avaliação importa em Cr$ 4.250,00. Quem pretender arrematar ditos bens, deverá comparecer no dia, hora e local supra mencionados, ficando ciente de que o arrematante deverá garantir o lance com o sinal correspondente a 20% (vinte por cento) do seu valor. E para que chegue ao conhecimento de todos os interessados, é passado o presente edital, que será publicado pela Imprensa e afixado no lugar de costume, na séde desta Junta.

João Pessoa, 27 de março de 1951.

Eu, Esmeraldina Silva de Morais, Escriturario classe "G" datilografei. E eu, Corina Medeiros de Vasconcelos, Chefe de Secretaria, subscrevi.

Clovis S. Lima — Juiz Presidente.

COPIA — «COMARCA DE MAMANGUAPE — EDITAL de venda em leilão Público com o prazo de vinte (20) dias. O Dr. Moacir Nóbrega Montenegro, Juiz de Direito da comarca de Mamanguape, em virtude da lei, etc.

Faz saber á todos quantos o presente edital de venda em leilão público virem, dele noticia tiverem e interessar possa que, no dia 27 de abril, pelas 11 horas, na sala do Forum desta cidade, o porteiro dos auditorios Alexandre Aragão, ou quem suas vezes fizer, trará á público pregão de venda e arrematação em leilão público, a quem der e maior lance oferecer — «Uma parte de terra encravada na propriedade «BEBIDINHA», do distrito de Jacaraú, desta comarca, numa área de 80 (oitenta) quadros de 50 braças com os seguintes limites: ao POENTE, com o «Serrão» de Fernando Florencio; ao NORTE, com «Salvador Gomes», pela estrada; ao NASCENTE, com o «Timbó» de José Jardim Correia Teteo; e ao SUL, com o «Cafundó», contendo um sitio de fruteiras, com 17 péz de Côcos da praia, avaliada em Cr$ 42.425,00, pertencente ao espolio da falecida ANTONIA MARIA DA CONCEIÇÃO, vinda á leilão público para pagamento do impôsto de herança, custas e selos do dito inventario. E, para que chegue a noticia do conhecimento de todos, mandou publicar o presente edital, que será afixado no local do costume e publicado no orgão oficial do Estado: «A União, na forma de lei. — Dado e passado, nesta cidade de Mamanguape, aos cinco dias do mez de Março, de mil novecentos e cincoenta e um. Eu Joaquim de Oliveira Fagundes, escrevente autorisado, o datilografei. — (A) MOACIR NÓBREGA MONTENEGRO, JUIZ DE DIREITO»: Conforme com o original; dou fé. Eu Joaquim de Oliveira Fagundes, escrevente autorisado, datilografei a presente copia, que dato e assino. Mamanguape, 5 de março de 1951. — JOAQUIM DE OLIVEIRA FAGUNDES

RADIO BORBOREMA S. A

AVISO AOS ACIONISTAS

A RADIO BORBOREMA S|A., avisa aos snrs. acionistas que estão á sua disposição na séde desta Sociedade, à rua Cardoso Vieira, 36 — Edificio S. Luiz, 1º andar — os documentos a que se refere o artigo 99 do Decreto-Lei nº 2.627, de 26 de setembro de 1940.

Campina Grande, 20 de março de 1951.

Abilio Dantas — Diretor-Presidente
João de Medeiros Calmon — Diretor-Gerente
Antiogenes Chaves — Diretor-Secretário.

Instituto de Aposentadoria e Pensões dos Industriários

Delegacia da Paraíba

No intuito de chamar a atenção dos srs. empregadores industriais em débito, para as vantagens da moratoria concedida pela Lei nº 1.239-A, o I. A. P. I. presta os seguintes esclarecimentos:

1 — A moratória concedida pela Lei nº 1.239-A, de 20 de novembro de 1950, deverá ser requerida pelos empregadores até o dia 15 de maio de 1951, conforme prazo fixado no Regulamento aprovado pelo Decreto nº 29.124, de 12 de janeiro de 1951.

2 — Os principais favores estabelecidos pela lei acima citada são os seguintes:

a) — pagamento em até 48 prestações mensais, acrescidas dos juros de mora;

b) — redução dos juros de mora de 1% (um por cento) ao mês para 0,5% (meio por cento).

3 — A moratória abrangerá as contribuições até a competencia de outubro de 1950, inclusive as referentes a débitos já ajuizado.

4 — Depois do dia 15 de maio de 1951, não tendo havido pedido de moratória, voltarão os empregadores em atraso a ficar sujeitos a cobrança e ao prosseguimento dos processos executivos já instaurados, bem como aos juros de mora de 1% (um por cento) ao mês.

5 — Para maiores esclarecimentos, o orgão arrecadador do I. A. P. I. fornecerá ao interessado as instruções necessarias a utilização dos favores da Lei nº 1.239-A.

POLICIA MILITAR

Serviço de Intendencia

Concorrencia publica

De ordem do Sr. Cel. Cmt. Geral da Policia Militar, fica adiada para 30 do corrente as 14 horas, a concorrencia pública que vem sendo publicada no Diário Oficial do Estado.

João Rique Primo — Cap. Fiscal Admo.

BANCO DO ESTADO DA PARAIBA S. A.

Assembléia Geral Extraordinária

1.ª Convocação

Ficam convidados os acionistas deste Banco a comparecer á Assembléia Geral Extraordinária a se realizar, em primeira convocação, no dia 6 de abril do corrente ano, pelas 15 horas, em sua séde social, á rua Maciel Pinheiro n. 252, nesta capital, afim de deliberar sobre o seguinte: Ratificação das deliberações já assentadas na assembléia de 13 de novembro de 1950 e relativas a aprovação do aumento do capital social para Cr$ ..... 5.000.000,00 (cinco milhões de cruzeiros).

João Pessoa, 27 de março de 1951.

ALVARO DE VASCONCELOS — Presidente.

JOAO DE ALBUQUERQUE MELLO — Vice-presidente.

RAUL DE BARROS MOREIRA — Secretário.

PAPEL IMPERMIAVEL — Recebeu, também, grande quantidade o ARMAZEM MIRANDA.

Rua Maciel Pinheiro, n. 110 — João Pessoa. Fone 1317

Secretaria da Assembléia Legislativa

Edital n.º 2

De ordem do sr. Diretor da Secretaria da Assembléia Legislativa do Estado, e tendo em vista que nenhuma proposta foi recebida para compra do material de segunda mão de que trata o edital n. 1, publicado na «A União», de 10 de janeiro p. passado, acham-se à venda, com abatimento de 10% (dez por cento) sobre os preços da praça, o referido material, devendo os interessados entender-se na Tesouraria da Assembléia.

João Pessoa, 24 de março de 1951.

FRANCISCO ALVES DOS SANTOS — Tesoureiro pad. «H»

ORESTES LISBOA — Diretor.

Sindicato dos Lojistas do Comercio de João Pessoa

Assembléia Geral Ordinária

O Sindicato dos Lojistas do Comércio de João Pessoa convoca os seus associados afim-de, em Assembléia Geral Ordinaria, que se realizará no próximo dia 30 do corrente mês, em sua séde social, á rua Barão do Triunfo, n. 1. andar, nesta Cidade, discutirem o relatorio e contas da diretoria, bem como parecer do Conselho Fiscal, tudo referente ao exercicio de 1950. Dita reunião será ás 14 horas.

João Pessoa, 19 de março de 1951.

ALUISIO MARCIO DE MELO — Presidente.

Sindicato dos Estivadores de Cabedelo

Assembléia Geral Ordinária

RELATORIO 1950

São convidados os senhores associados para a reunião de assembléia geral ordinaria a realizar-se no proximo dia 28 do corrente, ás 19 horas, em nossa séde social, á rua Monsenhor Walfredo, n. 92, em Cabedelo afim de tomarem parte nos trabalhos constantes da seguinte ordem do dia:

a) Relatorio da Diretoria;

b) Balanço do Exercicio Financeiro;

c) Balanço Patrimonial Comparado;

d) Demonstração do Imposto Sindical;

e) Parecer do Conselho Fiscal sobre o Balanço Financeiro e documentos atinentes e

f) Ata de aprovação dos documentos.

Outrossim: ficam avisados os senhores associados de que não havendo número legal para a realização de Assembléia em primeira convocação, será à mesa atribuida carater de segunda convocação, e, assim, realizada no mesmo local, uma hora após a primeira convocação.

Cabedelo, 25 de março de 1951.

JOAO APOLINA'RIO DOS SANTOS — 1º Secretário.

Livro Perdido

Pede-se a quem encontrou um Livro de registro de sêlos de estatistica, da firma J. Braz fazer a fineza de entrega-lo á rua da Republica, 293, que será generosamente gratificado.

Respostas á Caixa Postal 1716 — Rio de Janeiro.

Rêde Ferroviária do Nordéste

Edital

Pelo presente, ficam convidados a comparecer ao serviço e reassumirem as funções do seu cargo, dentro do prazo de oito dias, a contar da data da publicação deste, sob pena de serem demitidos por motivo de abandono de emprego, os srs. Luiz Vicente do Nascimento, V 21.502, Trabalhador da turma n. 3 com séde em Bananeiras; Gumercindo Bezerra de Lima, V. 24.034, Trabalhador da turma n. 27, sediada em Albuquerque Né; Vicente Alves de Oliveira, L. 1056, Limpador; João Francisco da Rocha, T. 8714, Rondante da estação de Bananeiras.

Recife, 24 de março de 1951.

A ADMINISTRAÇÃO

D. S. E. — SANEAMENTO DE JOAO PESSOA

Aviso

A ADMINISTRAÇÃO DO SANEAMENTO DE JOÃO PESSOA, cumprindo as recomendações do Exmo. Sr. Secretário da Agricultura, AVISA ao público que a partir de 28 deste mês, será iniciada uma rigorosa fiscalisação nas instalações de água e esgôto em todos os prédios e no caso de ser encontrado qualquer vasamento — deverá ser reparado dentro do prazo de 3 dias sob pena de ser interrompido o abastecimento do mesmo.

A ADMINISTRAÇÃO

Centro dos Inquilinos de João Pessoa

Realiza-se na proxima sexta-feira, 30, uma sessão de Assembléia Geral de terceira convocação neste Centro á Av. Guedes Pereira, 40-1º, A, para eleição de sua nova diretoria para o periodo 1951-1953. Após a sessão, os socios tomarão conhecimento da Caixa de Crédito e dos pedidos de utilidade pública e subvenções dos Poderes Públicos.

O sr. Presidente encarece o comparecimento de todos os socios.

GILBERTO LEITE — Secretário.

SANFONAS «Todeschini», «Tupy» e «Herinh» de 12, 24 e 48 Baixos — Recebeu grande quantidade o ARMAZEM MIRANDA.

DEPARTAMENTO DOS CORREIOS E TELEGRAFOS

Diretoria Regional na Paraíba

Escola de Aperfeiçoamento

EDITAL N. 1

Inscrições para Exames de RADIOTELEGRAFISTAS de 1. e 2. classes e RADIOTECNICOS-AUXILIARES.

De acôrdo com as instrucões contidas nos avisos nrs. 100|13 e 102|14 da Diretoria da E. A. C. T., fica prorrogado para o dia 26 do corrente o prazo para as inscrições aos exames de Radio-telegrafistas de 1. e 2. classes e Radiotécnicos-Auxiliares, abertas neste Estado.

Os interessados residentes neste Estado obterão todas as informações a respeito das condições exigidas no ato da inscrição, entendendo-se com o sr. ANTONIO PESSOA DE FIGUEIREDO, Delegado da Escola de Aperfeiçoamento do D. C. T., neste Estado, na Secção do Serviço de Pessoal, na séde do Diretoria Regional dos Correios e Telegrafos nesta cidade, no horário das 13 ás 15 horas dos dias úteis.

João Pessoa, 15 de março de 1951.

ANTONIO PESSOA DE FIGUEIREDO — Delegado da E. A. C. T.

Aviso

A Delegacia de Trânsito e Vigilancia torna publico aos frequentadores do Sport Clube Cabo Branco, que não mais permitirá a invasão do campo pela assistencia, durante e após o jogo. Os infratores serão punidos severamente.

João Pessoa, 24|3|951.

Abel Cavalcanti — Delegado

ALFREDO DELGADO & CIA.

RUA DEZEMBARGADOR TRINDADE N.º 49

Telefone N.º 1679

Comunicam aos interessados que acabam de ser nomeados representantes das afamadas mangueiras inglesas «CAMEL» e das BOMBAS GODIVA, contra incendio, bem como de todo o material para extinção de fogo. Inclusive os respectivos carros.

Das modernas portas de aço onduladas e com tiras articuladas e grades de enrolar, da marca ANDREASSI.

De produtos quimicos e farmacêuticos em geral de procedencia Ingleza.

DIÁRIO OFICIAL

Quarta-feira, 28 de março de 1951

INDICADOR ALFABETICO
ANUNCIOS DE INTERESSE GERAL

ALUGA-SE — A casa nº 120 á avenida ABC nesta cidade, saneada, com 3 quartos. A tratar no Banco do Povo S.A., rua Gama e Mélo, 95.

Alambique de cobre

Vende-se um, tipo chaleira, completamente novo (ainda não usado), com capacidade para 40 canadas.

Rua Barão do Triunfo, 277 — 1º. andar.

AMPLIFICADOR — Vende-se um, em perfeito funcionamento, com alto-falante de 10 polegadas, passa-discos e microfone. Tratar na Camilo de Holanda n. 974.

ALUGA-SE

Uma casa em Mandacarú, á rua Mascarenhas de Morais 273, boas acomodações quintal espaçoso — por duzentos cruzeiros mensais, Onibus á porta. Exige-se fiador. A tratar á rua Caramurú, 276.

OFICINA RADIOTECNICA — Se o seu Rádio calou-se, está com pouco volume, ou defeituoso, não perca tempo, nem vá de mão em mão, evite a exploração procurando a OFICINA RADIO-TECNICA de J. S. & MIRANDA, av. dez. José Peregrino, 3. Salão, onde será prontamente atendido.

Serviço garantido, prêços minimos.

PROPRIEDADE A VENDA

Vende-se em Mituassú — Gramame, uma propriedade c|sitio, medindo 80 quadro de 50, traçado p|2 rios doces dentro da propriedade, c|diversas fronteiras, 300 coqueiros, e casas de morada. A tratar c| Manuel Gomes da Silva á Avenida Luna Pedrosa, nº 35, em Cruz das Armas.

SALITRE DO CHILE: Hortencio & Cia., "CASA DAS TINTAS YPIRANGA", á rua Maciel Pinheiro, 154, acaba de receber importante partida de Salitre do Chile, magnifico e barato adubo para hortas e jardins, fornece sem compromis.

NEGOCIO URGENTE

Vende-se a Pensão Sta. Terezinha, familiar e bem afreguezada. Ver e tratar á rua da Arcia, 288 a qualquer hora do dia.

VENDE-SE

UM SITIO COM 30 HECTARES DE TERRA — Vende-se uma pequena propriedade em Alhandra, perto da povoação, servida por uma estrada carroçavel, com cajueiros, palmeiras, mangabeiras, mata, estacas assentadas faltando apenas o arame. Possue casa de residencia coberta de telha. Terreno otimo para plantação de coqueiros e agave. Preço fixo: vinte mil cruzeiros. A tratar com o corretor João Feitosa.

VENDE-SE — Uma casa á rua Martim Leitão, 165, com 4 quartos, sala de visita e jantar. A tratar na mesma.

VENDE-SE uma maquina Singer. A' tratar na Avenida Cruz das Armas, 680.

VIOLINO — Vende-se um em perfeito estado. Tratar á av. João Machado, 1065.

Prefeitura Municipal de Mamanguape

LEI Nº 58 DE 16 DE MARÇO DE 1951

CRIA o cargo de Inspetor de Ensino Municipal e dá outras providências.

O PREFEITO MUNICIPAL DE MAMANGUAPE, faço saber que a Câmara Municipal decreta e eu sanciono a seguinte Lei:

Art. 1º — Fica criado, subordinado diretamente ao Prefeito, o cargo de Inspetor de Ensino Municipal.

Art. 2º — O cargo ora criado será exercido pôr um contratado mensalista, mediante os vencimentos de Cr$ 600,00 (seiscentos cruzeiros), e mais uma diária, quando em serviço, de Cr$ 20,00 (vinte cruzeiros).

Art. 3º — As despêsas com a manutenção do cargo ora criado correrão pela verba própria INSTRUÇÃO PÚBLICA — 8331 — PESSOAL VARIAVEL do Orçamento para o corrente exercicio.

Art. 4º — São atribuições do inspector de Ensino Municipal:

VISITAR as escolas municipais, pelo menos uma vez pôr mês; verificar a execução do programa escolar; instruir as professôras no sentido de manter a bôa ordem nas aulas; sugerir medidas, junto ao Prefeito, de interesses ao ensino, e apresentar mensalmente um relatório sucinto de suas atividades.

Art. 5º — Esta lei entrará em vigôr a partir de 1º de Fevereiro do corrente ano, ficando revogadas as disposições em contrário.

PREFEITURA MUNICIPAL DE MAMANGUAPE, em 16 de Março de 1951, 63 da Proclamação da República.

(João Caetano Alves de Lima) — Prefeito Municipal

AUGUSTA COSTA CAVALCANTE
MISSA — 5.º ANIVERSÁRIO

José Horacio Cavalcante, convida seus parentes e amigos para assistirem á missa que manda celebrar por alma de sua sempre lembrada AUGUSTA COSTA CAVALCANTE, no dia 30 de março, ás 7 horas, na Igreja de Nossa Senhora do Rosário.

Desde já agradece a todas as pessoas que comparecerem a esse áto de piedade cristã.

MARIA TROCCOLI CRUDO
MISSA DE 30.º DIA

Luiz Troccoli e familia, Vicenza Troccoli (ausente), Antonia Troccoli (ausente), José de Andréa e familia, Ana de Andréa, Maria de Andréa, esposo e filha, Tenente Otilio Ciraulo e familia, Bartholomeu Troccoli e familia, Nicolina Ciraulo, Ciro Troccoli, Vicenza Troccoli Griza e filhos, Maria Crudo, esposo e filhos e Viuva Vicente Ielpo e filhos, convidam seus parentes e amigos para assistirem à missa que mandam celebrar por alma de sua inesquecivel irmã, tia, prima e cunhada MARIA TROCCOLI CRUDO, no dia 29 de março (quinta-feira), na Matriz de Nossa Senhora de Lourdes ás 6,30 horas.

Antecipadamente agradecem áqueles que comparecerem a este áto de piedade cristã.

RÊDE FERROVIÁRIA DO NORDESTE
COMPRA DE LENHA E DORMENTES

Esta Ferrovia está interessada na compra de lenha e dormentes para seus depósitos do Estado da Paraiba.

Os proprietários de matas interessados na venda, queiram dirigir-se ou escrever ao Departamento de Combustíveis da Rêde Ferroviária do Nordeste, na Estação de Cinco Pontas, em Recife.

Consertai
E. S. FERREIRA
Máquinas de Escrever, Numerar, Calcular, Mimiografos, etc

Fone: — 1831
DE 7 A'S 12 HORAS
PEÇAS E ACCESSORIOS
Acompanha a máquina um cartão GARANTINDO seu perfeito funcionamento por 6 mêses

Conselho Regional de Contabilidade do Estado da Paraíba

EDITAL

Pelo presente edital e na forma do Decreto lei nº 9.295, de 27 de maio de 1946, capitulo III art. 21 § 1º aviso aos srs. Contadores, Guarda livros e Escritorios de Contabilidade que ainda não recolheram suas anuidades, de que o prazo para pagamento das mes. mas, terminará impreterivelmente no dia 31 do corrente mês. A partir do dia 1º de abril, será aplicado o que estabelece o artigo 21 § 2º do referido diploma de Lei; obedecendo se a Lei 570 de 22 de dezembro de 1948, em seu art. 4º.

Outrossim, convido todos os Conselheiros desta Entidade para a reunião ordinária do dia 31 dêste, (sabado) ás 15 horas.

Secretaria do CRC. Pb., em 27 de Março de 1951.

Alderisio Primola da Silva — Diretor Secretário.

CINEMA GLÓRIA
HOJE — ÁS 20 HS. — HOJE

KANE RICHMOND, o valente astro do "Porto Fantasma" mais uma vez neste cinema em um filme de aventuras

O SEGRÊDO PERIGOSO

juntamente a 3.ª série

O CAVALEIRO FANTASMA

Compl.: — *Noticiário Universal*

Sexta-feira — A FÉRA DE KUMAON

Abril e Maio — Grandes filmes das melhores marcas

CINE SÃO PEDRO
Hoje ás 20 hs.

MISTÉRIO DA PEROLA NEGRA

Margaret Lockood e Ian Hunter

Um dos mais interessantes e mais intrigantes mistério jamais realizado!

6.ª feira — NARCISO NEGRO — 6.ª feira

Atenção: — O proprietário do filme PAIXÃO DE CRISTO oferecerá ao dono deste casino para exibi-la domingo em Matinal ao prêço de Cr$ 2,00, sendo o apurado revertido em pró da campanha do HOSPITAL DR. NAPOLEÃO LAUREANO

CINE METRÓPOLE
HOJE — A's 20 hs. — HOJE

4.ª série — LEGIÃO DO ZORRO

1.ª série — TEX GRANGER

e mais

AMIGO DA AVENTURA

Sexta feira — Lutar contra aquela quadrilha era candidatar-se a morte

NO VELHO COLORADO

Segunda-feira — Sessão em beneficio do Hospital NAPOLEÃO LAUREANO

Amanhã — CÓDIGO DO NORTE

REX — Hoje — Lançamento ás 20 hs. — REX

Não percam esta satira irressistivel

NA CORTE DE FARAÓ

com a encantadora estrela mexicana Mary Cortez — Uma comedia que faz rir a propria mumia de Tutankamen...

HOJE — Matinée ás 16,30 hs. — "As Loucuras de Mr. Jones"

Sexta-feira no REX — *Geny KELLY — Judy GARLAND na opereta Technicolor*

O PIRATA

FELIPÉA — Hoje — 3.ª série — TEX GRANGER

e KATUCHA

JAGUARIBE — HOJE — 5.ª série *A LEGIÃO DO ZORRO* e o far-west *FRONTEIRA INDOMITA*

Sexta-feira no PLAZA — *ANSELMO DUARTE e ELIANE* no seu mais ousado filme

A SOMBRA DA OUTRA

Secundados por Rocir Silveira, Mario Lago e Cecy Medina

PLAZA — HOJE, SOIRÉE A'S 20 HS. — HOJE

Stephen Mc Hally e Barbara Whiting

ALMAS ABANDONADAS

PLAZA — HOJE, MATINÉE A'S 16,30 HS.

ALMAS ABANDONADAS

QUINTA-FEIRA — NO PLAZA — QUINTA-FEIRA

Linda Darnell, Victor Mature, Henry Fonda

PAIXÃO DOS FORTES

BRASIL — Hoje — Soirée e Matinée — BRASIL

O GÊNIO VAI PARA A ESCOLA

ASTÓRIA — Hoje — Soirée ás 20 hs.

5.ª série *FLASH GORDON* — *COMPRANDO BRIGA*