DIÁRIO MATUTINO
Administração, Redação e Oficinas
Edifício da Imprensa Oficial
Rua Duque de Caxias
TELEFONES:
Redação 1145 — Gerência 1211

A União

PATRIMONIO DO ESTADO

ASSINATURA NO ESTADO:
Anual ..... Cr$ 200,00
Semestral ..... Cr$ 120,00
NÚMERO AVULSO:
Capital ..... Cr$ 1,00
Interior ..... Cr$ 1,20

Ano LX — N.º 173 | João Pessoa — Paraíba | Domingo, 3 de agosto de 1952

ATOS DO GOVERNO FEDERAL

RIO, — O presidente da República assinou os seguintes decretos:

Na pasta da EDUCAÇÃO — Transferindo, "ex-ofício", de datilógrafo para escriturario Maria da Gloria Fonseca.

Nomeando José Cavalcanti Lucena da Mata Silveira, classificado em concurso, para exercer o cargo de professor catedrático da cadeira de clínica pediátrica, do Curso Médico, da Faculdade de Medicina da Universidade do Recife.

Nomeando interinamente, datilografo, classe D, Euclides Fernandes e, almoxarife, classe G, Aloisio Calado.

Nomeando, interina e cumulativamente, professor catedrático da cadeira de física (segunda parte) da Escola Nacional de Minas e Metalurgia, e ocupante do cargo de professor catedrático da mesma Escola Teófilo Marques Alvares da Silva e, professor catedrático da cadeira de física industrial da Escola Nacional de Química, o professor da Escola Técnica do Exercito Bernardo José Guimarães Mascarenhas.

Na pasta da JUSTIÇA — Concedendo autorização a Francisco M. Abizú, funcionario publico estadual, residente em Curitiba, para aceitar e exercer as funções de agente consular dos Estados Unidos da America naquele Estado.

Nomeando interinamente, engenheiro, classe K, Gabriel de Queiroz Vieira.

Concedendo, ao Corpo de Bombeiros do Distrito Federal, medalhas: de ouro por contarem mais de 25 anos de bons serviços prestados à Corporação, ao tenente coronel graduado Alberto Martins Gonçalves Ramos e capitão Emilio Carlos Schneider; medalhas de prata por contarem mais de 15 anos de bons serviços prestados à Corporação, aos capitães Geraldo Ferreira Girão e Antenor Gomes de Melo e medalhas de cobre por contarem mais de dez anos de bons serviços prestados à Corporação, segundo tenente Zelimar Lopes, ao primeiro sargento Darci Cardoso e aos bombeiros de primeira classe Omar de Sousa Martinho e Nilo Silva.

Pondo em disponibilidade, a partir de 16 de dezembro de 1947, os seguintes funcionarios do extinto Territorio Federal do Ponta Porã: Vélia Emilia de Siqueira e Souza e Amparo Escobar Carvalho, professor primário; Edite Mota, professor auxiliar; Guilherme Caires, José Penha, Marcelino Franco Filho, Lauro Meneses, guardas territoriais; Mariano Heitor Cassia, tecnico agricola; e Antonio Cortez e Arã Pereira de Oliveira, guardas sanitários.

Concedendo naturalização — a Elsa Naciselberger Arditi, natural da Austria; a Ernestina Braghetta, natural da Argentina; a Dimitar Minchev Zalakov, natural da Bulgaria; a Dallas Arthur Lião, natural de Cuba; a Walter Andreas Brühn, natural da Dinamarca; a Hipolito Moracha Dapeña, natural da Espanha; a Giannina Cherubini, natural da França; a Jean Isidor Glombinos, natural da Grécia; a Eisuke Chara e Tokio Arikawa, naturais do Japão; a Miguel Horvath e José Svib, naturais da Iugoslavia; a Fortune Dock, Miguel Daher e Abilio Naeif Salomão, naturais do Líbano; a Bronius Velvikas, Chaim Saja Fiseras e Isaac Moisejus Levinsones, naturais da Lituania; a Sabina Urcar Stein, natural da Palestina; a José Koraiche, natural da Síria; a Liese Haas Luft, natural da Tchecoslovaquia; a Esther Behar Anubel, natural da Turquia; e Desiderio Gabor, Nicolau Paal, João Gaspar Beck, Justina Klein Gorgida, Bernard Roth e Karl Frederich Wollmann, naturais da Hungria; a Soarim Vittorio Paschoal Pedula, Vi-

(Conclúe na 2ª pag.)

OS EXERCICIOS DE GUERRA DA VILA MILITAR

Obtiveram pleno êxito as demonstrações conjulgadas

RIO, 2 (M) — Na presença do Presidente da República, e de todos os generais que ora se encontram nesta Capital e autoridades, foram reavivadas, hoje, na Vila Militar, as tradições historicas das famosas cargas de cavalaria. Nas demonstrações, apresentadas ao Chefe do Governo, houve qualquer coisa de modernio. Foi qual a cavalaria, embora executando parte principal dos exercicios, contou com o apôio de outras armas, como a artilharia, cavalaria motorisada e de um grupo de aviões da FAB. Com a largada do regimento, para grande carga de arma branca, todos os canhões localisados nos morros vizinhos, abriram fogo em direção aos objetivos balisados ao mesmo tempo que a aviação realisava vôos. No palanque oficial achavam-se, entre outras autoridades, o Presidente da República e o general Zenobio da Costa. O exercicio teve pleno êxito.

Inqueritos

RIO, 2 (M) — Prossegue os inqueritos da Marinha e Aeronautica, sôbre a infiltração vermelha nas classes armadas, no passo que o da 1ª Região Militar, se encontra em julho. Aguarda-se importante decisão da justiça militar, que seria pela unificação dos 3 inqueritos, bem como pela instauração simultânea, de outras, em varias regiões militares do país. Nenhuma completo, amplo e geral levantamento de atividades comunistas, em todos os setores militares do país.

ONTEM, NA CAMARA

RIO, 2 (M) — Em poucas horas e sr. José Bonifácio teve duas vêzes recusado o seu pedido para que fosse divulgado, no Diário do Congresso, o processo integral do inquérito do Banco do Brasil. Na primeira vez, o argumento usado pelo sr. Nereu Ramos foi o de que o regimento não permitia a retranscrição de documentos. Na segunda, em face do novo pedido, os argumentos foram mais políticos que, propriamente, uma interpretação regimental. De vez que o sr. José Bonifácio, praticamente deu como lido na íntegra, o relatório. A despeito da manifestação do sr. Nereu Ramos e do plenario ser pela possibilidade da publicação, começarm a surgir argumentos em sentido contrario. Renovaram-se as duvidas sôbre a repercussão que teria para o comércio, êste pedido do sr. José Bonifacio. A divulgação do inquérito, não só pela seu tom meio panfletário como porque, em alguns casos, os nomes eram citados sem que se completasse a denuncia. O sr. Nereu Ramos convocou nova reunião dos membros da mesa. A pedido do sr. José Bonifacio foi indeferido, com base no artigo 14, alinea 3, letra "A", que facilita ao presidente da Câmara a interdição de transcrições de documentos ou discursos de conveniencia pública. Ao mesmo tempo, parágrafo 7, que proíbe a divulgação de documentos considerados sigilosos pelo poder executivo. O sr. José Bonifácio, a propósito da recusa da mesa, declarou que, caso seja mais uma vez negada a licença para que o inquérito seja divulgado no Diário do Congresso, entregará uma copia a imprensa para que dela disponha e faça chegar ao conhecimento do público as suas conclusões.

EDIÇÃO DE HOJE
12 PAGINAS
1 CRUZEIRO

Restabelecido o dep. Tenório Cavalcanti

RIO, 2 (M) — O deputado Tenorio Cavalcanti, que acaba de deixar o hospital onde foi submetido a uma intervenção cirurgica, encontrou-se, ontem, no Regimento Andrade Neves com o Presidente da República. Seguiu-se uma palestra cordial, tendo declarado, o famoso deputado de Caxias, a certa altura, que estava com o Governo. Explicou assim, dando gostosa gargalhada o Presidente Getúlio Vargas: "Tendo o Ministro Horacio Lafer determinado que os brasileiros apartassem o cinto, resolvi cortar logo metade dá estômago..."

RESTABELECIMENTO DA AUTONOMIA DE RECIFE

Projeto de lei em andamento na Câmara dos Deputados — As eleições para Prefeito e Vice-Prefeito em 1955 — Justificação apresentada pelo deputado — Barros de Carvalho —

RIO, 2 (M) — O sr. Barros Carvalho e mais dez deputados apresentaram um projeto à Câmara dos Deputados, restabelecendo a autonomia do Recife e marcando as eleições para Prefeito e vice-prefeito em 1955, simultaneamente com as eleições nos demais municipios.

Projeto

RIO, 2 (Pelo Aereo) — O sr. Barros de Carvalho e outros deputados apresentaram, numa das últimas sessões da Câmara, o seguinte projeto:

Art. 1º — Fica o municipio do Recife, Estado de Pernambuco, excluido da classificação do artigo 1º da lei n. 121, de 22 de outubro de 1947.

Art. 2º — A eleição para Prefeito e Vice-Prefeito do Recife terá lugar em 1955 simultaneamente com a dos demais municipios do Estado.

Art. 3º — Esta lei entrará em vigor na data de sua publicação, revogadas as disposições em contrário.

Justificando o projeto, disseram os seus parlamentares:

— O projeto que ora apresentamos, restaurando em sua autonomia o municipio do Recife, além de representar imperiosa contingencia de determinantes históricos, sociais e jurídicos, impõe-se ainda, no momento, como grande e justa aspiração do povo de Pernambuco.

Não acreditamos possa ele suscitar controvérsias — tão inatacáveis são o direito e a deliberação dos habitantes da cidade ilustre, grande pela cultura, por seu comércio e industria, por seu

(Conclúe na 6.ª pag.)

NOTICIAS DO DIA

Tomou posse o sr. Genysson Amado

RIO, 2 (M) — Perante o Ministro do Trabalho teve lugar a posse do sr. Genysson Amado, no cargo de diretor do Hospital dos Servidores de Estado. Foi o sr. Genysson Amado o primeiro chefe reorganizador dos serviços médicos e instalações do IPASE. Exercia, atualmente, a direção da Divisão de Assistência Médico-Hospitalar, que superintende a assistência ambulatorial do IPASE em todo o território nacional.

Racionamento de energia

RIO, 2 (M) — O Presidente da Comissão de Racionamento revelou que, somente segunda-feira, o Conselho Nacional de Aguas e Energia Elétrica, se reunirá, para deliberar sobre as providências que serão adotadas, objetivando o racionamento do consumo de energia elétrica aqui, para que se elimine a sobre-carga que vem se verificando no sistema de produção da energia, no Rio de Janeiro.

Novos titulos eleitorais

RIO, 2 (M) — O Tribunal Superior Eleitoral remetiu 500 mil titulos eleitorais a rápida Estado para substituição dos titulos rasgados, já expostos. Os novos modelos, que apresentam a fotografia do eleitor, terão espaço para 12 eleições.

Crédito para a Casa Popular

RIO, 2 (M) — Por 3 votos contra 3, a Comissão do Trabalho e Previdência Social do Senado, aprovou o projeto de lei da Câmara, que autoriza o Executivo a abrir o crédito de 200 milhões de cruzeiros para a Fundação da Casa Popular.

Expedição do Governador do Paraná

RIO, 2 (M) — Espera-se, a qualquer momento, a chegada ao Rio do Governador Munhoz da Rocha, que vem tratar varios assuntos. Acrescenta-se que embora de caráter oficial, desta vez o Governador do Paraná vem a chamado especial do Presidente Getúlio Vargas.

A Autonomia Do Municipio De São Paulo

Apressamento da questão — Interessados na solução do assunto os srs. Antonio Feliciano e Marrey Junior — Retido o projeto no Senado

S. PAULO, 2 (M) — Aguarda-se, aqui, a chegada do deputado Antonio Feliciano que, com o sr. Marrey Junior, presidente da Comissão de Justiça e outros representantes de São Paulo, nas duas casas do Congresso, estão empenhados em apressar a questão de autonomia do municipio de São Paulo e de Santos.

Retido no Senado

RIO, 2 (M) — Continua retido no Senado, o projeto que restabelece a autonomia da Capital paulista. São Paulo tem dado mostras a desencontrados comentarios, alguns deles atribuidos ao senador Silvio Curvo, seu relator. A Comissão das Forças Armadas, em deliberado proposito, resta tirar sua aprovação a interpretação de um determinado partido. Na verdade, o projeto lhe foi distribuido pelo Presidente daquela Comissão, há dois meses. Mas, é que já então ele se achava em viagem ao Mato Grosso sem nada saber da tarefa que lhe havia sido incumbida. O sr. Vilas Bôas revelou no Senado que telefonara para a residencia do sr. Silvio Curvo e sua empregada havia revelado que se encontrava ali um envelope, endereçado ao senador. Como este havia seguido para Mato Grosso, o envelope constituiria a sua espera. Disse o sr. Vilas Bôas, que o sr. Silvio Curvo, resolveu licenciar-se por alguns meses. A seu substituto, caberá, pois, relatar o projeto, já aprovado por outras comissões.

NOTICIAS DOS ESTADOS

Crédito em favor do Museu de Arte de São Paulo — Criação de 500 escolas rurais pelo Governador do Ceará — O desvio de dinheiro na Prefeitura de Belo Horizonte — No Rio Grande do Sul um navio Panamenho

RIO, 2 (M) — Na qualidade de relator, o sr. Artur Santos, deu parecer favoravel na Comissão de Finanças da Câmara, a um projeto que manda abrir um crédito especial de 2 milhões de cruzeiros, em favor do Museu de Arte de São Paulo. Alguns deputados quiseram encetar uma discussão sôbre o assunto, mas acabaram satisfeitos com as explicações apresentadas pelo relator.

CEARÁ

Criação de Escolas Rurais

FORTALEZA, 2 (M) — A Comissão de Finanças do Poder Legislativo, aprovou a Mensagem do Governador, pedindo a criação de 500 escolas rurais, 200 integrais e 100 cursos de professores para as aludidas escolas, que já contam com prédios, construidos desde a administração passada e até hoje inutilizadas.

R. G. DO SUL

No Rio Grande um navio panamenho

PORTO ALEGRE, 2 (M) — Defronte da costa, ontem à tarde, a 15 quilometros ao sul do Farol da Conceição, um navio de bandeira panamenha. O acidente foi abrupto e deixou a tripulação em verdadeira confusão. Os tripulantes passaram toda a noite a bordo, esperando oportunidade para desembarcar, pois havia violenta resaca. Hoje, pela manhã, desceram a terra. O navio e a

(Conclúe na 2ª pag.)

O INQUÉRITO DO BANCO DO BRASIL

O sr. Richardo Jaffet assevera que o inquérito não está terminado — A Mêsa negou permissão para divulgação do documento — Serão aplicadas sanções — Desmente o sr. Hugo Borghi ao deputado José Bonifácio

RIO, 2 (M) — O relatório em poder do deputado José Bonifácio não apresenta a fabrica dos membros da Comissão de Inquérito. Tambem foi divulgado, que o sr. Ricardo Jaffet, na ultima reunião da Assembléia do Banco do Brasil, asseverou que o inquérito ainda não está terminado.

Não será publicado

RIO, 2 (M) — A Mêsa da Câmara deliberou não consentir na publicação no Diario do Congresso, do inquérito do Banco do Brasil, conforme solicitara o sr. José Bonifacio que, ao que se informa, irá ler o documento da tribuna parlamentar.

Aplicações de sanções

RIO, 2 (M) — Teve inicio na Câmara, um movimento tendente a levar o Banco do Brasil a aplicação de sanções às firmas comerciais, que foram envolvidas no inquérito, cuja divulgação se deve a iniciativa ao sr. José Bonifácio. Uma das emendas, provavelmente sugeridas a alta direção do Banco oficial, que será a de incluir na lista negra do referido projeto.

Declarações

RIO, 2 (M) — O sr. Hugo Borghi, declarou, aos jornais: "Citado nominalmente pelo deputado José Bonifacio no rumoroso caso do inquérito do Banco do Brasil, venho a público declarar o seguinte: "O ilustre deputado, mentiu quando me declarou envolvido em negociata

(Conclúe na 2ª pag.)

ONTEM, NO SENADO

RIO, 2 (M) — Na Sessão Extraordinária do Senado, foi prestada uma homenagem à mulher norte-americana, por intermédio de varias delegadas à 1ª Conferência Inter-Americana das Mulheres, que ontem visitaram o Senado. A Casa aprovou um requerimento subscrito pela bancada do Piauí, pelo qual foi seja designada uma comissão de senadores, para representá-lo nos festejos do 1º Centenário de Teresina. O sr. Carlos Lindenberg, integrante da comissão do Senado, que participou da Conferência Econômica de Bucarest, informou aos surpresa e admiração, diante do progresso alcançado por aquela importante cidade catarinense. Na Ordem do Dia, foi aprovado um projeto oriundo da Câmara, que modifica o artigo 14 da lei orgânica dos serviços postais do Brasil. A modificação aprovada tem o fim especial de considerar dependentes do segurado, para efeito de previdência social, filhas e irmãs solteiras.

FURTO DE SACAS DE CEREAIS

S. PAULO, 2 (M) — A policia, diligenciando com todo o sigilo a orientação do delegado Tiburcio Cabral, apura o furto de milhares de sacas de cereais, criminosamente retiradas de uma dependencia da Secretaria de Agricultura. Acredita-se que os responsaveis, sejam alguns funcionários daquela secretaria.

Gréve Parcial dos Portuários

RIO, 2 (M) — O Presidente da União dos Servidores do Porto declarou à reportagem que os portuários estão dispostos a prosseguir indefinidamente numa greve parcial, até que o governo assine um decreto concedendo-lhes o pagamento de cem por cento e horas extraordinárias. Adiantou-nos, que teve notícias de que os portuários de Santos, Recife e Porto Alegre, estariam dispostos a solidarizar-se com os seus colegas do Rio, deflagrando uma gréve parcial, de vez que, tambem sofreram o salário pelo dobro pelas horas extraordinárias. Por outro lado, apuramos que o Presidente Getulio Vargas, no expediente da tarde, hoje, assinará o decreto que atende as reivindicações dos portuários cariocas.

Serão construidos 50 quilometros de bancadas

LONDRES, 2 (UP) — O governo britanico informa que mandará construir bancadas na largura de um trajeto de 50 quilometros, para acomodar o público durante as cerimônias da coroação da rainha Elizabeth II.

O SANEAMENTO DE CAMPINA GRANDE

A vinda do eng. Saturnino de Brito

Para solução de emergência no problema do saneamento de Campina Grande, em face da situação em que atualmente se encontra aquele serviço, o Governador José Américo vem providenciando urgentes medidas, afim de atender as necessidades da população daquele grande centro urbano.

Solicitou, há pouco, S. Excia. a vinda imediata do Eng. Saturnino de Brito da Metropole do País afim de examinar as condições do abastecimento dágua. Recebeu o Chefe do Govêrno o seguinte telegrama:

SALVADOR, 1 — Comunico ao prezado amigo que estarei ai quarta ou quinta-feira, prosseguindo no dia imediato para Campina Grande. Saudações atenciosas — SATURNINO DE BRITO FILHO.

REGISTO

Fazem anos hoje:

O sr. Heriberto Honorato da Silva, residente nesta cidade.

— A srta. Maria da Gloria, filha do sr. José Borges da Silva e de sua esposa, sra. Cleonice Ribeiro da Silva, residentes em Santa Rita.

— A srta. Andréa Mendonça da Silva, filha do sr. Antonio André da Silva, farmacêutico, e de sua esposa, sra. Josefa Mendonça da Silva.

— A menina Ana Lúcia, filha do sr. Armando Mario da Silva, auxiliar do nosso comércio e de sua esposa, sra. Leonira Belli da Silva.

— A sra. Lidia Ramalho Mesquita, professora e esposa do sr. Hello Ramalho, proprietário.

— O menino Humberto, filho do sr. Antonio Batista e de sua esposa, sra. Maria da Penha Batista.

Farão anos amanhã:

A sra. Iracema da Silva Ferreira, esposa do sr. Francisco de Assis Ferreira, funcionário do Departamento de **Imprensa Oficial**.

— A srta. Maria das Neves Bastos, filha do sr. Adauto Gomes Bastos e de sua esposa, sra. Maria Trigueiro Bastos.

— A menina Maria das Neves Cavalcanti Brasil, filha do sr. José Brasil Filho, funcionário dos Correios e Telégrafos e de sua esposa, sra. Ercilia Cavalcanti Brasil.

— O menino Djalma, filho do sr. Antonio Porto e de sua esposa, sra. Ceci Herculano Porto.

VIDA JUVENIL

Com prazer acusamos o recebimento dos números de 15 de julho destas duas bem apresentadas revistas infanto-juvenis.

Acreditamos que sejam, em seu gênero, as melhores publicações editadas no país, não sòmente pelo aspecto gráfico como também pelo critério de escolha de textos e desenhos que as tornam, merecidamente, acessíveis às crianças e aos jovens. Muitas histórias em quadrinhos, muita imaginosa aventura, heróis e bichos, um belo mundo de fantasia, em 64 páginas, ao prêço habitual de Cr$ 3,00.

RECEBEMOS:

"Conjuntura Econômica", revista especializada em assuntos de economia, finanças e estatísticas sobre temas de interesse para os estudos de nossos problemas. Refere dados positivos e respeito das oscilações nos mercados internacionais.

"Revista do Rádio" — Esta publicação muito apreciada pelo mundo feminino paraibano se acha à venda nas nossas bancas de jornais e revistas, no seu número 148. Apresenta-se, como sempre com um feitio gráfico movimentado, trazendo farta matéria sôbre Rádio, anedotário e reportagens.

A União

Patrimônio do Estado

Fundado em 1892

Diretor:
JUAREZ BATISTA

Redator-Chefe
JOAQUIM FERREIRA FILHO

Secretário:
MILTON CHAVES

Gerente:
ODEMAR GOMES

Telefones

Redação 1145
Gerencia 1211

Redação, Administração e Oficinas — Edifício da Imprensa Oficial — Rua Duque de Caxias — J. Pessoa

Cobradores autorizados:
Capital — JANUÁRIO BARRETO — Interior — PEDRO HENRIQUES

— A srta. Gilcia Peixoto Pessoa, funcionária do Departamento da Fazenda.

Nascimentos:

Na maternidade "Cândida Vargas" nasceu, no dia 28 de julho passado a menina Maria do Socorro, filha do sr. Wilson Barreto Diniz, funcionário do Departamento de Estradas de Rodagem e de sua esposa, sra. Marluce de Carvalho Diniz.

Batizados:

Foi levado à pia batismal, no dia 31 de julho próximo passado, o menino Saulo, filho do sr. Solon de Sá e Benevides e de sua esposa, sra. Irlanda Henriques de Sá e Benevides.

Foram seus padrinhos o major José Estácio Corrêa de Sá e Benevides e sua esposa, sra. Jerusa Andrade de Sá e Benevides.

Várias:

Aniversariou, ontem, o acadêmico Cleneneeau Pedrosa Maia, alumo da Faculdade de Direito do Recife, e filho do sr. Gabriel Maia, elemento de destaque dos meios sociais e políticos do município de Misericordia.

VIDA RELIGIOSA

O ARREPENDIMENTO

Castor de OLIVEIRA

A doutrina evangélica, na sua pureza cristã, toma como base para salvação em Cristo, o arrependimento. Só se dá o arrependimento quando há um motivo superior, isto é, quando há o remetimento de uma falta ou um êrro, coisa bastante comum entre os homens. Quando não há falta, também não haverá arrependimento.

Arrepender-se significa, entre outras coisas, dar um retrocesso do mundo para Deus, das coisas da carne ou de suas concupiscências para as coisas do espírito. E voltar-se do materialismo recalcitrante para o espiritualismo verdadeiro. O arrependimento vê-se, portanto, nos criminosos que, abusando de sua liberdade, cometem os mais absurdos crimes, ficando, por isto, com a consciência a bradar no seu âmago.

Visitando o apóstolo Paulo, certa vez, Atenas, a capital da Grécia, ficou estupefacto com a terrível e triste idolatria, de que estavam possuídos os atenienses. Tantos eram os deuses ali existentes, colocados em simulacros dos mais variados tipos, que, por julgarem haver algum que não conhecessem, ergueram, igualmente, um altar dedicado ao deus desconhecido! Isto deu motivo ao discurso, revestido de sabedoria cristã, que pronunciou o apóstolo dos gentios no areópago de Atenas, diante dos seus sábios e religiosos. Mostrando-lhes que estava pregando, justamente, as verdades sublimes do "Deus desconhecido", — o Deus que fez o céu e a terra, o mar e tudo quanto nêles há, disse-lhes num tom de grande convicção: "Dissimulando (Deus) os tempos da ignorância, Deus manda, agora, a todos os homens e em todo o lugar que se ARREPENDAM" — Atos 17: 29. E com arrependimento se faz mister pela aceitação de Cristo, por meio da fé, conforme afirma o mesmo S. Paulo: "Pela graça é que sois salvos, por meio da fé; e isto não vem de vós, é dom de Deus; não vem das obras para que ninguem se glorie" — Efésios 2: 8-9.

Arrependimento — eis a magnífica mensagem divina ao pecador transviado, que vive neste mundo como ovelha que não tem pastor. Arrependimento — única maneira de buscarem a Deus todos os criminosos espirituais. Infalível regra de regresso dos filhos pródigos que enchem o deserto dêste mundo dominado pelo maligno. Arrependimento — símbolo de coragem e não de covardia, como julgam muitos, principalmente quando se trata da volta da alma, já presa e submergir-se no abismo eterno da perdição, para o seio de seu Criador, que a recebe como Pai amoroso.

ARREPENDIMENTO — segrêdo misterioso e transcendental da verdadeira doutrina, cujo fundamento ou alicerce é Cristo, o Filho de Deus, que veio a êste mizêro mundo para fazer a sublime obra de reconciliação do pecador com o seu verdadeiro Deus. "Arrependei-vos e crêde no Evangelho".

Evite os alimentos muito temperados ou de conserva; substitua-os por leite, ovos, frutas, verduras e legumes — SNES.

ACONTECEU HA' 50 ANOS

A A UNIÃO de 3 de agosto de 1902 publicava:

MAIS INVENÇOES

No Rio de Janeiro realisou-se há pouco tempo, com assistencia dos jornalistas, a experiencia de um motor destinado ao aproveitamento do movimento continuo, invenção do nosso patricio João Tiburcio Fluza Lima.

As experiencias tiveram logar na praia de Copacabana, com os melhores resultados, tendo o engenheiro Dr. José Bevilaqua dirigido uma carta ao sr. Fluza Lima em que elogia o seu invento.

Depois daquella experiencia o mesmo sr. apresentou o seu salva-vidas.

E' uma peça simples, nada mais que uma cinta de borracha flexivel, com um revestimento de panno exteriormente.

Ata-se a cintura e enche-se facilmente soprando-se por um bocal de madeira que se fecha automaticamente sem dar escapula ao ar.

O inventor demonstrou praticamente a segurança de seu salva-vidas, indo atirar-se ao mar na distancia de 150 metros da praia com duas sobrinhas suas, uma de 16 anos e outra de 9 anos.

Os treis vieram dar a praia apenas molhados da cintura para cima, trazendo ainda o sr. Fluza um chapéo de sol aberto.

João Tiburcio Fluza Lima é paraibano, e irmão do negociante desta praça Joaquim Fluza Lima.

* * *

PROLONGAMENTO DA FERRO-CARRIL

Por pessoa competentemente habilitada ouvimos dizer que a nova directoria destá importante emprêza, pretende prolongar a linha de boode das **Trincheiras**; tornando-se cada vez mais agradavel o passeio daquelle bairro.

Realmente é muito curto o percurso dessa linha, pois que poderia ir além da igreja de **São Bom Jesus**.

Segundo verificamos, tem fundamento esta noticia, visto como, já deram começo á reçagem e limpeza por onde vae seguir o prolongamento citado.

Sabemos que o intuito da directoria, e especialmente do seu digno presidente, é distincto commerciante de nossa praça Cel. Antonio Leite, é não sómente levantar esta empreza que tão bons serviços nos tem prestado.

Aos dignos membros da directoria da ferro-carril, apresentamos nossos cumprimentos pela idéia feliz e boa vontade que demonstram, sempre quando se trata do engrandecimento e desenvolvimento de nossa terra.

* * *

VIDA SOCIAL

Vindo do Estado de **Pernambuco**, chegou hontem pelo trem do horario, o distincto moço Henrique Hibernon de Oliveira, digno irmão do nosso sympathico amigo e intelligente colaborador **Matheus de Oliveira**.

Em sua companhia veio a sua tia exma. sra. Eliza Costa, digna consorte do nosso distincto amigo Alferes **Antonio Innocencio de Carvalho Costa**, que para alli havia seguido há dias, em visita a sua familia.

Aos recem-chegados, os nossos cumprimentos.

Tambem chegou hontem do visinho Estado do Sul, o sympathico moço **Murillo Lemos** digno empregado no commercio daquella praça.

Abraçamo-lo.

* * *

Pela "Sociedade dos Artistas Mechanicos e Liberaes nos foi remettido o officio que

PREFEITO SEVERINO CUNHA PRIMO

Encontra-se nesta Capital o sr. Severino Cunha Primo, Prefeito do Municipio de Paulista, Estado de Pernambuco.

Em companhia do edil paulistense viaja o sr. José Firmino Veiga, Presidente da Camara de Vereadores daquela progredera comuna pernambucana. Os dois visitantes que são pessoas de prestigio social e político no centro de suas atividades, estiveram em visita a A UNIÃO, ontem, acompanhados do dr. Tancredo de Carvalho, Presidente da Associação de Servidores Públicos.

Demorar-se-ão alguns dias, em João Pessoa, regressando após aquela cidade do interior pernambucano.

ENCONTRADO MORTO JOHN FOSTER

NOVA YORK, 2 (UP) — Foi encontrado morto, dentro de um automovel de aluguel, o conhecido John Foster, homem de negócios, acusado há tempos pelo capitalista brasileiro, sr. Armando Campos, de um desfalque de cem mil dólares. Naquela epoca, Foster foi preso na Aeroporto Internacional quando pretendia deixar o país, sendo mais tarde posto em liberdade, mediante fiança de 25 mil dólares. O seu julgamento deveria ser iniciado brevemente. Agora a morte interrompeu o processo, sendo que a polícia informa que o sr. Foster suicidou-se.

A FRASE DO MÊS:

"As Nações Unidas não podem abolir conflitos propiciados por diferenças de ideologia, por algum novo nacionalismo ou pelo fervor revolucionário dos povos. O propósito das Nações Unidas é contar tôdas essas fôrças dentro dos limites pacíficos, traçados pela Carta". — Trygve Lie, Secretário Geral das Nações Unidas.

EVANGELISMO

A "União Feminina" da Igreja Evangélica Congregacional celebrará, hoje, em seu templo, à av. Cruz das Armas, 733, às 19,30 horas, a passagem de mais um aniversário de sua existência eclesiástica.

Será orador oficial o rev. Harry G. Briaut, missionário cujo nome lembra a fundação de vários trabalhos evangélicos, no interior dêste Estado.

Haverá, ao serviço especial da "Aliança Pró Evangelização Mundial de Crianças", exibirá, amanhã, no mesmo local e horário, um filme sonoro, mostrando a instrução religiosa entre as crianças, no mundo, falando, cada uma, na sua própria lingua, num total de dezoito diferentes idiomas.

Entrada franqueada ao público.

ora publicamos, a ella dirigido pela sociedade "União Typographica do Recife":

Illustres cidadãos

A União Typographica, tendo conhecimento hoje da forma brilhante com que dignaes-tes acolher o seu Presidente quando ahi fôra commissionado assistir a bonita festa commemoratria da queda da Bastilha, em nome da Aurora Social que elle tão brilhantemente redige, vem saudar-vos pela gloriosa festa do Trabalho e ao mesmo tempo agradecer-vos tão captivante bondade.

As nossas ordens, aqui, os filhos de Guttemberg representamos por esta corporação, com inteiro jubilo.

Saude e evolução social.

Antonio Martins Filho — Secretario.

Ao Illustre cidadão Alberto de Britto e mais membros da Artistas M. e Liberaes.

(Do original por W. R.)

DEFESA DOS NOSSOS REBANHOS

Novos Postos de Vigilância Sanitária Animal

RIO, (Pelo Aéreo) — A divisão de Defesa Sanitária Animal, do Departamento Nacional da Produção Animal, do Ministério da Agricultura, cumprindo o programa de trabalho para 1952, vem instalando Postos de Vigilância Sanitária Animal em centros onde a pecuária tem sua maior expressão econômica.

Foram instalados mais os seguintes Postos: — Vacaria, Rio Grande do Sul; Brusque, Santa Catarina; Jacarezinho e Laranja, Paraná; Barbacena, Minas Gerais; Conquista no Estado da Bahia e CAMPINA GRANDE, na PARAIBA.

Esses Postos de Vigilância Sanitária Animal estão providos de tudo que se torna preciso à proteção dos rebanhos das zonas sob sua imediata Vigilância, no caso de eclosão de doenças transmissíveis, em que a sua ação se faz pronta, intensificando a vacinação de propagação, concorrendo assim para a melhoria do índice sanitário dos rebanhos do País.

Dicionário De Anatomia, Ezoognósia, Zootecnia E Tecnologia Dos Produtos Animais

RIO, (Pelo Aéreo) — Acaba de aparecer a 2ª edição revista e ampliada, série didática n. 10, do Pequeno Dicionário Inglês-Português de têrmos empregados em Anatomia, Ezoognósia, Fisiologia, Zootecnica e Técnologia dos Produtos Animais, pelo professor Raul Briquet Junior, Engenheiro agrônomo, catedrático da Universidade Rural, patrocinada pelo Serviço de Informação Agrícola do Ministério da Agricultura.

A primeira edição, feita em 1947, no Est. de S. Paulo, sofreu algumas modificações. O autor, para melhor organização da matéria, desdobrou-a em duas partes. Na primeira, que é o atual volume, se incluem os têrmos de Ezoognósia e Zootecnia, consideràvelmente aumentados em si e nos setores correlatos acrescidos ainda de têrmos de Fisiologia (Reprodução, Termorregulação e Digestão) fundamentais em Zootecnia Geral ou alimentação dos animais domésticos. A segunda parte, que virá a lume brevemente, recolherá apenas os têrmos de Citologia, Genética e Estatística. Posta à venda pelo SIA, está sendo vendido pelo preço de custo, com abatimento para os estudantes.

NOTICIAS DOS ESTADOS

(Conclusão da 1ª pag.)

carga de carvão norte-americana, foram considerados perdidos.

SÃO PAULO

Prisões

S. PAULO, 2 (M) — A polícia vasculhou a sede da Cruzada Humanitária, encontrando farto material de propaganda comunista, inclusive retratos de Stalin. Entre os implicados figuram Clarivaldo Alves Santana, Francisco Soares Siqueira, pertencente à Força Pública, e o sargento reformado do Exército, Paulo Pereira.

BAHIA

Atentado

SALVADOR, 2 (M) — Ocorreu, em Ilhéus, um atentado de liberdade de imprensa, com uma brutal agressão de que foi vítima o diretor do jornal "Tribuna do Sul", sr. Nelson Shaw. Foi autor da agressão o major Arsenio Alves, delegado local, tendo o Sindicato dos Jornalistas tomado medidas de providência.

Apêlo

SALVADOR, 2 (M) — A Câmara Estadual aprovou um requerimento, no sentido de ser transmitido ao prefeito do Distrito Federal, um apêlo no veto do dispositivo de lei que autoriza a cremação dos cadáveres cristãos ao povo brasileiro.

Atos do Governo

(Conclusão da 1ª pag.)

cente Arenare, Cinzia Ruff e Benedusio Zordan, naturais da Italia; a Fernando Almeida e Sousa, Vasco da Costa Cabral, Alfredo Gilberto Diogo Olimpio e José Gonçalves Leite, naturais de Portugal; a David Bilenchi, Jaime Kilinski, Salvador Copstein, Leo Oradovschi, Gerson Meerbaum, Catharina Rinholz Sabo e Karthel Dibeman, naturais da Rumania; a Otto Schulz; Jaime Seligman, Esther Fayertien Reichenko, Mauricio Rissin, Dulce Rissin, Leão Lekich, Isaac Schwartz e Henrique Silman, naturais da Russia a Fazeri Kopelman, Abraham Hirsz Zimerman, Gierson Gielwan, Nachama Loewcowicz, Josil Ketenik, Estela Svirski, Stanislaw Lewandowski, Haroka Hillel Pank, Fryderyk Czapski, Henrique Antonio Tylborski, Nejer Platecka, Henryka, Zalcwasser, Israel Kuczinki, Wolf Waga, Zygmunt Neumann e Jechiel David Gryfonciel, naturais da Polonia; e a Karl Wilhelm Berninger, Guilherme Kanauer, Amalie Muskat Stuck, Martin Igersheimer, Heinrich Maximilian Frederich Helmut Sick, Chrsita Luise Bering, Erhart Schoen, Max Wolff, Hans Otto August Otto, Kurt Herz, Georg Simon, Kurt Louis Oppenheimer, Alfredo Muller, Luisa Ana Ribeiro, Heina Calmonovitz Gertrudes Krauter, Alice Schereck, Werner Grumach, Fritz Cristian Peter Stein, Louise Armgard Irene Handrock, Hildegard Langenbach, e Dorothéa Kaufmann de Faria, naturais da Alemanha.

MINAS GERAIS

Prestou depoimento

BELO HORIZONTE, 2 (M) — Prestou depoimento, perante Juiza, o sr. Cintra Neto, ex-tesoureiro da Prefeitura, o qual negou que houvesse desviado dinheiro dos cofres municipais, alegando que o seu patrimônio, já penhorado, se deve ao resultado de transações imobiliárias e venda de automoveis, sem contar o seu ordenado na Prefeitura, perfazendo a soma de Cr$ 40.000,00 mensais. A polícia continua no encalço do contador Dante Lucio, contra quem existe um mandado de prisão preventiva.

O inquerito do Banco, etc.

Conclusão da 1ª pag

tas. Ficar devendo, penhorado os meus bens e patrimônio dando garantias e pagando juros, não é fazer negociatas.

Câmbio negro

RIO, 2 (M) — Um dos casos que não vem na relação do inquérito presidido pelo sr. Miguel Teixeira, refere-se ao câmbio negro de dólares, que estava se desenvolvendo no Banco da América e no escritório comercial do deputado udenista Herbet Levy. Afirmou-se que a cópia era incompleta sôbre êsse assunto. Apenas, tem maior interêsse, porque parou na Justiça, que está responsabilizando um funcionário do Banco, que ludibriou a direção do estabelecimento e praticou o câmbio negro. O relatório em poder do José Bonifácio, não apresenta a rubrica dos membros da Comissão de Inquérito.

Aumento De Salários Na Hidro-Elétrica de São Francisco

RIO, 2 (M) — Os acionistas da Companhia Hidro-elétrica do Vale do São Francisco, acabam de tomar uma decisão que está causando viva repercussão. Decidiram eles, aumentar os honorários mensais dos diretores, em mais 10 mil cruzeiros, sendo 5 mil cruzeiros a título de gratificação ou representação. Espera-se, agora, o aumento de vencimentos de todo o funcionalismo da companhia.

RETIRARAM-SE FANGIO E GONZALEZ

NUERBURGRING, — Alemanha — 2 (UP) — O famoso volante italiano, Alberto Ascari, foi o melhor tempo, nas provas de classificação para o grande prêmio da Alemanha, que será disputada amanhã. Ascari pilotava uma "Ferrari". Entretanto, foi oficialmente anunciado que os argentinos Fangio e Gonzales, retiraram suas inscrições.

Está de Plantão, hoje, a Farmacia

CENTRAL

Rua Duque de CAXIAS

ESTARA' DE PLANTÃO, AMANHÃ, A FARMACIA

AMERICANA

Rua Visconde de PELOTAS

Reclamam os produtores de algodão

O financiamento adotado pelo Govêrno Federal traria vantagens apenas para os maquinistas e exportadores — Inteira-se o Governador José Américo das dificuldades impostas aos sertanejos — Com o senador Ruy Carneiro — Uma comissão de deputados estuda o assunto para apresentar terça-feira um relatório ao Chefe do Govêrno

A grave situação por que atravessa a lavoura algodoeira, na Paraíba, e, na verdade, em todo o nordeste do país, vem preocupando seriamente os meios responsáveis desta região, mormente a numerosa classe dos agricultores, que se encontra em condições difíceis à maneira da que ocorre, por igual, com os produtores de agave.

Quando, faz pouco, se debateu, no Rio, o problema do financiamento de algodão nordestino, ali não se achavam, a rigôr, representantes da lavoura. E, realmente, o que aconteceu, pelo que já está surgindo, foi uma solução parcial, em favor dos exportadores, dos quais alguns não pretendem consegrar o desamparado produtor da malvácea em terras paraibanas.

Mesmo assim, havia certo otimismo antes que chegasse o desejado financiamento. A própria Assembleia Legislativa do Estado, interpretando o sentimento de todos e através de um oportuno requerimento do dep. Octacílio Queiroz, dirigiu ao Presidente Getulio Vargas caloroso apelo no sentido do atendimento pelo Governo Federal das modalidades propostas pelos citados representantes nas bases constantes do noticiário dos jornais. Mas, o que se viu, em resultado, ao lado da redução nos preços sugeridos, foi a adoção de medidas, talvez excelentes para os maquinistas e intermediários, mas que o simples produtor recebeu com desagrado e consequente protesto.

NO PRINCIPIO DAS COLHEITAS

Contudo, a baixa de preços é fato conhecido ao princípio das colheitas.

E, isso tanto se registra aqui como em São Paulo: — preços reduzidos, desinteresse aparente pelo mercado, envolvendo em condições insuportáveis o homem do campo, que precisa vender, quanto antes, o produto de seu esforçado labor para compra da roupa, do alimento, do remedio, para saldo de juros e dívidas, enfim.

SURGEM OS PROTESTOS

Conhecendo o assunto, o de-

(Conclue na 7ª pag)

A COOPERATIVA DE ALAGÔA NOVA

Um deputado interpelou o Secretário da Agricultura, na Assembléia Legislativa, sôbre a falta de financiamento pelo Estado para a Cooperativa de Alagôa Nova. Esse deputado, que vem da administração passada, reputa essa omissão de grave responsabilidade, esquecendo-se que se trata de iniciativa inédita na Paraíba. Não foi atendido, conforme respondeu-lhe o Secretário da Agricultura, de vez que era irregular, porque quando as demais não houve descriminações políticas. E a razão foi exatamente essa, como demonstra a nota do Departamento de Cooperativismo que publicamos noutra parte deste jornal.

Outro deputado, diante da exposição do dr. José Fernandes de Lima, Secretário da Agricultura, pretendeu fazer distinção entre as atividades da Secretaria da Agricultura e o Fomento Agrícola Federal. Esquece êle que êsses dois setôres, em virtude de convênio celebrado, a cada qual competindo sua quota em dinheiro, vivem em regimen de cooperação. Cumpre ainda esclarecer que é sempre solícita e assistência do Ministro João Cleophas à Paraíba. Mas que essa sua colaboração fica, em muitos casos, dependente de solicitações do Govêrno do Estado que, acompanhando os seus problemas, fixa as prioridades para êsses auxílios.

MESAS REDONDAS SÔBRE A ENERGIA DE PAULO AFONSO

Sua realização, nesta cidade. — O Governador do Estado convidado a presidir aos trabalhos — Um telegrama do Eng. Carlos Berenhauser

Realizar-se-ão, nestes primeiros dias de Agosto, as reuniões, em que serão debatidos inúmeros temas ligados ao Temário distribuído pela Companhia Hidro-Elétrica de São Francisco.

O Governador do Estado vem-se empenhando no sentido de que as reuniões atinjam plenamente o objetivo, daí por que tomou inúmeras providências relativamente ao assunto. Várias comissões foram designadas para a apreciação dos itens do Temário.

Agora, recebeu o Chefe do Executivo um telegrama do Eng. Carlos Berenhauser Junior, Diretor Comercial da CHESF, convidando-o para presidir aos trabalhos, que aqui terão lugar.

É o seguinte o despacho telegráfico em apreço:

RIO, 1º — Conforme tive a honra de comunicar a V. Excia., pretendo realizar nos dias 8 e 9, nessa Capital, as mesas redondas afim de debater problemas de interêsse econômico e social, nesse Estado, ligados a utilização da energia de Paulo Afonso. Espero, como solicitei, que V. Excia. honre e prestigie aquêle conclave, presidindo-o. Estimarei receber uma confirmação de V. Excia. sôbre a conveniência da data marcada. Estarei no Recife na próxima terça-feira. Atenciosas saudações — CARLOS BERENHAUSER JUNIOR, Diretor Comercial da CHESF.

Engenheirandos Em Visita Ao Governador

Concluintes da Escola Nacional de Engenharia, do Rio de Janeiro, se acham em excursão de estudos pelo Norte do País. Após percorrerem todo o interior nordestino, os Engenheirandos cariocas estiveram nesta Capital. Em visita ao governador José Americo, apresentaram a S. Excia. as suas congratulações pelo equilíbrio econômico-financeiro da Paraíba, notadamente diante da grave seca que assola grande parte do Estado, como pessoalmente tiveram a oportunidade de constatar. No clichê, o Chefe do Govêrno, ladeado pelos estudantes cariocas, que seguiram viagem, ontem.

DEFESA SANITÁRIA ANIMAL

(Serviço de Acôrdo com o Estado)

Aviso aos Criadores

A Chefia dêste Serviço comunica aos Criadores, em geral, que acaba de receber novas partidas das VACINAS CONTRA AFTOSA e ANTI-RABICA, ao preço de Cr$ 1,00 e Cr$ 3,00 a dose, respectivamente.

Maiores detalhes os interessados obterão na sêde do Serviço, à rua Cardoso Vieira 83, nesta Capital, diariamente, das 9 às 11 e das 13 às 17 horas.

SANATÓRIO DE TUBERCULOSE, NA PARAÍBA

Autorizado o início de suas obras — Endereçado um telegrama ao Chefe do Govêrno

No programa do Govêrno atual se sitúa com destaque o problema da melhoria das nossas condições médico-sanitárias. Diversas medidas já foram postas em prática, nesse sentido, obtendo-se resultados positivos.

A propósito da construção e funcionamento de um Sanatório de Tuberculose, na Paraíba, o emprêgo do Chefe do Executivo já se fez sentir em diversas oportunidades, tendo S. Excia. feito solicitações, nesse sentido, às autoridades federais competentes.

No dia 28 do mês próximo passado, o Chefe do Govêrno recebeu o seguinte telegrama do dr. Pereira Filho, Diretor do Departamento Nacional de Tuberculose, a respeito da instalação de um Sanatório na Paraíba:

RIO, 25 — Apraz-me comunicar ao eminente Governador que, nesta data, autorizamos o início das obras do Sanatório da Paraíba. Atenciosamente — Pereira Filho.

Quadros E Coisas Da Provincia

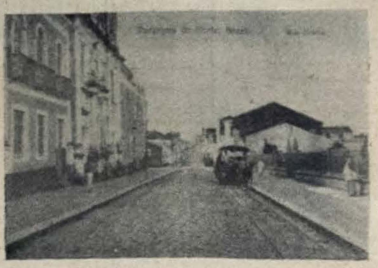

PONDE DE BURRO do antiga Ferro Carril Paraibana, em 1907, passando defronte do Jardim Público. À esquerda o Lyceu Paraibano e a Igreja da Conceição.

INAUGURADO UM PAVILHÃO DO "INSTITUTO MODERNO"

Assistiram à inauguração, em Mamanguape, autoridades e pessoas gradas desta Capital — As solenidades — Os oradores

Realizou-se, ante-ontem, em Mamanguape, a inauguração do pavilhão central do novo prédio do "Instituto Moderno", estabelecimento de ensino secundário, que presta assinalados serviços à instrução, naquela cidade.

A's solenidade de que se revestiu o ato, compareceram autoridades, professores, jornalistas e outras pessoas gradas desta Capital, destacando-se a presença dos drs. José Medeiros Vieira, Secretário de Educação e Saúde representando também o governador José Américo e o dr. José Fernandes, Odilo Gomes, Secretário do Interior, professor Durmeval Trigueiro, Diretor do Departamento de Educação, Afonso Pereira, Diretor do Instituto de Educação, François Charmont, da Faculdade de Filosofia, Aurélio de Albuquerque, do Colégio Estadual da Paraíba e dr. Mário Santa Cruz, Inspetor do Ensino, De Mamanguape, estiveram presentes à inauguração inúmeras pessoas de destaque social, entre as quais o sr. Eduardo Ferreira, Prefeito do município, dr. José Pedro Nicodemos, promotor público da Comarca e diretor do "Instituto Moderno", além de familias e outras pessoas gradas, como também o dr. Moacir Montenegro, Juiz de Direito.

A inauguração

Perante numerosa assistência, o dr. José Medeiros Vieira, Secretário de Educação e Saúde, cortou o laço da fita simbólica, inaugurando o pavilhão, tendo proferido expressivo discurso, em que aludiu ao empenho do Govêrno em prestigiar a causa de elevação dos nossos níveis de instrução e cultura. Falaram, ainda, uma representante do corpo discente, aluna do Curso Normal, e

(Conclue na 6ª pag.)

COMISSÃO DE ABASTECIMENTO E PREÇOS

(Nota)

A Comissão de Abastecimento e Preços deste Estado (COAP) faz ciente aos interessados que, a partir da próxima terça-feira, 5 do fluente, dará início à distribuição da farinha de trigo de procedência uruguaia remetida pela COFAP, pelo vapor "Mogotes", há dias, respeitadas, rigorosamente, as quotas de consumo médio mensal de cada panificadora.

Vale repetir que os sacos enviados pelo Orgão Central são de setenta quilos (70 kg), cada um, e serão vendidos ao preço de trezentos e setenta cruzeiros (Cr$ 370,00), na porta do armazem do Cais (Cabedelo.)

FINANCIAMENTO DAS COOPERATIVAS

(Nota do Departamento de Assistência ao Cooperativismo)

Os depósitos feitos pelo Governo do Estado nas cooperativas, para financiamento dos pequenos agricultores, não tiveram qualquer interferência política.

O Governador José Américo jamais recomendou restrições a esta ou aquela entidade e, visando tão somente ajudar os pequenos produtores, na campanha pelo aumento da produção, determinou que fôssem afastados das sociedades os interesses políticos partidários, deixando a distribuição dos recursos a critério deste Departamento com as cooperativas que estivessem em situação regular e com diretorias eficientes e capazes de aplicar o dinheiro do Estado e devolvê-lo nos prazos determinados.

O critério adotado na distribuição foi precisamente este, e assim é que foram financiadas cooperativas cujas diretorias são inteiramente constituidas de adversários políticos do Governo, como as de Catolé de Rocha, Souza, Alagoa Grande, Cuité e outras.

Algumas sociedades deixaram de ser financiadas porque estavam em situação irregular, ou suas diretorias encaminharam-se para o terreno meramente político, ou ainda, desinteressadas, não demonstravam eficiência na sua atuação, como é o caso da Cooperativa de Alagôa Nova que motivou debates na Assembleia Legislativa.

Esta última entidade, encontra-se há anos em mora com a Cooperativa Central de Crédito da Paraíba. Apesar da interferência deste Departamento, as pessoas interessadas no município de Alagôa Nova não se movimentaram no sentido de reconstituir a diretoria da Cooperativa com elementos mais interessados no desenvolvimento daquela Sociedade.

ESCOLA DE ADMINISTRAÇÃO DE EMPRESAS

O Governador Lucas Garces presidirá a mesa redonda — Especialmente convidado o Gov. José Américo

Por iniciativa da Fundação Getúlio vargas, serão promovidos debates em tôrno da fundação da Escola de Administração de Empresas, a que comparecerão Governadores de vários Estados e autoridades outras interessadas no assunto. Para tomar parte na reunião, a se realizar no próximo dia 5 de agosto, vem o Governador José Américo de Almeida de receber o seguinte despacho telegráfico:

RIO, 1 — Convido prezado amigo para comparecer à reunião de 5 de agosto, na Sala de Conferência da Biblioteca Municipal de São Paulo, a fim de discutir o plano de organização da Escola de Administração das Empresas. A reunião será presidida pelo Governador Lucas Garcês, e sua presença terá grande significação para o êxito da iniciativa da Fundação Getúlio Vargas. Cordial abraço. — **Luiz Simões Lopes.**

Aumenta a cotação do Cacáu

NOVA YORK, 2 (UP) — O cacáu para entrega imediata cotou-se, hoje, a Cr$ 209,00 a arroba, subindo 5 pontos. O Bahia superior cotou-se a Cr$ 237,25 a arroba, inalterado.

Duas faces da Italia: Pompeia e Florença

JOSÉ LINS DO RÊGO

ITALIA, (Via aerea) — Pompeia é uma alma de outro mundo. As escavações que vêm desde 1748 não descobriram somente os restos de uma cidade morta; revelaram a vida interior de um povo que se acabou. As almas estão lá, mas lá está tambem o espirito da época: os deuses, as artes, as preocupações morais, os costumes, tudo o que faz a eternidade, o que não morre, o que subsiste para os séculos e séculos.

Sobe a porta Marina, que atravessa as muralhas ocidentais da cidade. Minerva, a deusa da sabedoria, tinha ali o seu nicho, onde uma lâmpada de ouro maciço queimava dia e noite. Vê-se, mais para baixo, o golfo esplêndido. Estamos numa praça, especie de pórtico, com salas e jardins. Talvez que os pompeanos se reunissem naquele local, como num clube de luxo. Há pinturas murais. Imagens mitológicas de Teseu, de Dédalo, de Icaro. Tudo isso indica que aquela casa pública fôsse o Jockey Club da cidade, um grupo de salas para congressos, para ouvir música e conferências.

Ainda-se pelas ruas onde tudo está indicado pela sabedoria arqueológica. O templo de Apolo, com o seu santuário de colunas ainda de pé, o relogio solar, o pórtico de mármore. Para os lados, os santos secundários, a nossa muito conhecida Venus, o estranho Hermaphroditus, de cabelos irisados como de uma mulher bonita de permanente, e de corpo de Apolo com partes femininas

Sobem-se ladeiras, entra-se no Fôro, onde se discutiam as leis e se faziam negocios. Como em Roma, no Fôro entrava, tudo: gente que procurava os seus advogados, que pagava impostos, os que desempenhavam funções públicas e os que eram somente o povo.

Vamos andando devagar por cima das pedras das calçadas. Tudo está refeito para que se possa ter a imagem do tempo morto. Mas o que me fica de tudo aquilo não é o tempo morto, é uma vida que ainda resta em mármores, afrescos, azulejos, casas pequenas, coisas da vida cotidiana, e até no último gesto dos que morreram na calamidade. O Vesuvio olha, das alturas, as paredes arriadas, os restos mortais de sua vitima. No ceu limpo, no ar delicioso e no silêncio das ruas desfeitas onde o capim rompe pelos lajedos, todos aqueles despojos de uma era de fim de civilização me aterra e desespera. As salas de amor mostram a corrupção de costumes dos que apodreciam nas aberrações do sexo. Tudo aquilo era bem assim como descritivo dos fins de uma época, na força expressiva do tremendo Marquês de Sade. Olho mais uma vez para o Vesuvio, que não se mostra arrependido de nada. As suas cinzas de fogo disseminaram miserias, mas não mataram para sempre a alma da cidade. Lagartixas multicores, como se fossem as berboletas daquelas ruinas, nos espiam com os seus olhinhos de fogo. Brotam

(Conclue na 7ª pag)

PERSONALIDADES & FATOS

DEFÊSA DO "OURO BRANCO"

VEJAMOS, hoje, mais uma vez, algo sôbre a cultura do algodão, no Nordeste, na Paraíba — que é coisa melhor alcançam as nossas vistas, na convivência direta e permanente com problemas que interessam a toda gente, pois dizem respeito à vida economica do Estado, com suas irradiações para outros setores do dominio social, e a influência inegável e acentuada daquele fator sôbre o estado geral da vida comunitária.

O primeiro sinal de interesse do poder público, através de suas esferas mais altas, o Govêrno Federal, que, pela amplitude dos seus recursos financeiros é o setor indicado para promover a assistência necessária à nossa produção agrícola, o primeiro sinal foi o financiamento de entre-safra, pôsto em prática através do Banco do Brasil e que, indubitavelmente, prestou grande concurso ao esfôrço produtivo dos nossos lavradores. O financiamento do algodão e o trabalho desenvolvido pelos agricultores na expansão de suas lavouras foram, naturalmente, encarados pelo nosso produtor rural, em função dos preços razoáveis para a futura safra de algodão, produto cuja situação mercantil só autoriza, realmente, tal expectativa. E', tambem, a safra algodoeira, na atual conjuntura econômica que vivemos, na região nordestina, uma das poucas, das raras esperanças de melhoria imediata, que não será mais do que um desafêgo, em vista da complexidade e cronicidade da difícil situação atual. De modo que uma cotação que não deixe margem de compensação justa do dispêndio de energia e de dinheiro, comprometido que foi o custo da produção agrícola, pela falta de braços e consequente carestia dos serviços, uma cotação insatisfatória representa um verdadeiro desastre. Consequência indesejável, que não terá sòmente efeitos imediatos, mas repercutirá, com certeza, sôbre o ânimo do nosso agricultor, desestimulando-o para futuros esforços, de que tanto precisamos, cada vez maiores, em benefício da restauração econômica que se impõe, como medida imprescindível, não sòmente ao ideal do progresso da região, como da sua própria sobrevivência. Merece ainda destacar-se, entre as causas de encarecimento da produção, o intensivo combate dado às pragas, com a vigilante assistência do Govêrno estadual, num ritmo nunca alcançado anteriormente. Conclui-se que o agricultor paraibano se empenhou a fundo na defesa de sua lavoura algodoeira, como quem se apega a uma tábua de salvação, na certeza de estar defendendo, realmente, o ouro branco. Outra conclusão é o imperativo do nosso dever de não regatear esforços para que não seja desmentida a expectativa do nosso produtor rural, cuja concretização representa, em suma, um líquido direito e uma necessidade que não é sòmente sua, mas da propria coletividade paraibana e nordestina.

Sabemos que o Govêrno federal decretou o financiamento da safra algodoeira. As bases dessa providência, no entanto, estão sendo objeto de debates, em que se alude a insatisfação da parte dos produtores. Impõe-se, assim, a observação e o exame detido e concienciosa da questão, em nome dos interesses preponderantes e graves que envolve. E é isso o que está sendo feito pelas autoridades, em ligação com as classes interessadas.

ULTRAPASSADO O CETICISMO

Num esfôrço por todos os títulos digno de nota, estão sendo acelerados os trabalhos de instalação da gigantesca usina fornecedora de energia elétrica de Paulo Afonso. A nação toda, e particularmente o Nordeste, acompanha essa etapa das obras, com interêsse. Por sua vez, os setores industriais se mobilizam, na perspectiva da sucessão de iniciativas que decerto modificarão em muito o panorama da região, com alterações profundas na sua estrutura econômica. E' o «frisson» causado pelo advento de um quilovate-hora barato.

Neste interim, convocadas pelo diretor comercial da CHESF, Eng. Carlos Berenhauser, ultimam-se conferências locais a propósito dos reflexos econômicos derivados do fornecimento da energia elétrica. Na Paraíba, as comissões que se nomearam estão concluindo o estudo dos itens do Temário distribuido. E, proximamente, ainda na primeira quinzena dêste mês, teremos a sua discussão realizada, num ambiente de entusiasmo e de patriotismo, da parte de figuras de marcante projeção dos nossos setores administrativos, sociais, intelectuais e financeiros.

Já se acha, assim, ultrapassada aquela fase de ceticismo, em que só uns poucos idealistas acreditavam na concretização do vasto plano. Uma vitória autêntica do Nordeste, nas páginas que amanhã se hão de escrever.

BRASIL-PORTUGAL

Um jornalista pernambucano em passeio de vilegiatura, está escrevendo crônicas que falam de Portugal, e nas quais o leitor sente a emoção e a simpatia de quem ama e admira aquela nesga de terra, repositório de nossas tradições mais caras. Portugal o merece.

As afinidades de nossas culturas e a comunhão de pensamento que embalam os interêsses nacionais das duas Pátrias, eis o que autorizam, e não só autorizam — ordenam-o, incremento de suas relações, no campo diplomático, intelectual e cultural, e econômico. Que nos pareça, ainda não tem o Brasil êsse intercâmbio intenso que se julgaria preciso. Do contrário, apesar de emermos aquele "pente lusitano", não desconheceríamos tanto os modos de ser, o progredir, as conquistas sociais que ali se realizam.

De onde se deduz que Portugal e Brasil devem tornar-se mais conhecidos mutuamente. Os primórdios do Brasil se confundem com a expansão do gênio lusitano, de 1500 para cá. O entreleçamento mais estreito, a esta altura, seria um dos fatores da sobrevivência do nosso espírito e de um padrão brasileiro-português, nuns, usando onde os feremos, antagonismos culturais cada vez mais incompatíveis, um com o outro. — O REDATOR DE PLANTÃO.

ONTEM no mundo

A Russia retirou seu apoio à resolução aprovada pela 18.ª Conferencia da Cruz Vermelha Internacional, no sentido de que todos os paises aprovem sem reserva a Convenção de Genebra que condena a guerra microbiana.

* O estatuto dos funcionários públicos, ao que tudo indica, estará na fase final. A Comissão de Finanças deverá, dentro de 2 ou 3 dias, completar os estudos das emendas do Senado, estando o projeto, em seguida, em condições de ir a plenário.

* O Sindicato dos Trabalhadores e Empregados na indústria de Alimentação da Argentina enviou um telegrama ao Papa PIO XII, pedindo-lhe que, em nome de seus 160.000 associados, inicie o processo para beatificação e canonização da falecida esposa do presidente Juan D. Peron.

* O presidente Vargas assistiu às comemorações pelo aniversario do Regimento da Escola de Cavalaria da Vila Militar, presentes o Ministro da Guerra e outras autoridades. O chefe do Governo, após assistir às demonstrações da cavalaria ligeira, foi saudado pelo tenente-coronel Emio Garcia, comandante do Regimento.

* A Camara dos Comuns aprovou o tratado de paz com a Alemanha Ocidental, e demais acordos correlatos, contra os votos da oposição trabalhista, preparando-se, assim, a ratificação desses convenios pela Inglaterra.

* A Comissão de Transportes e Comunicações da Camara prosseguiu o exame das emendas ao projeto da PETROBRAS. Enquanto isso, a Comissão de Finanças debate a questão da aplicação do saldo orçamentario.

* As autoridades cubanas prenderam 15 pessoas, acusando-as de conspirar para derrubar o Governo do Presidente Fulgencio Batista. Entre os detidos encontram-se 6 membros da policia nacional, que está sob controle do exercito, os quais foram entregues às autoridades militares.

* O Senado brasileiro prestou, hoje, uma homenagem a mulher americana, por intermédio de varias delegadas à 8.ª Conferencia Inter-Americana de Mulheres, que hoje visitaram o Monroe.

O Amor de Uma Gravata

Genolino AMADO

Se vocês virem amarrada ao pescoço de alguém uma horrível gravata verde com listras marrons e pintas côr de açafrão, podem ter a certeza de que ela pertence ao indivíduo que eu mais invejo neste mundo. Invejo-a tanto mesmo que talvez nem sentisse a mínima pena se por acaso o encontrasse enforcado em tão deplorável tira de pano.

Apesar disso, trata-se de sujeito que desconheço por completo. Ignoro-lhe o nome, o aspecto físico, a profissão, o endereço, o estado civil, as opiniões sôbre política e futebol. Só sei que lhe deram há poucos dias, como presente de aniversário, aquela insuperável obra-prima de mau gôsto. E daí é que vem o meu profundo, humaníssimo desprêzo.

Porque ela foi comprada pelo amor, cuja cegueira se prova até na escolha de gravatas. E no caso em questão o amor se encarnava em fascinante imagem para os olhos masculinos. Que morena, Deus do céu! Não creio que exista no Rio outra assim. Nem aqui nem no universo inteiro. Pois tôda a graça da natureza tropical floria no seu corpo de fruto amadurecido. Tôda a festa da vida palpitava na sua beleza esmaerenta. Era de fechar o comércio. E em verdade uma casa comercial chegou a suspender os negócios quando ela surgiu ali de maneira imprevista.

Imprevista porque ela, deliciosamente feminina, entrou em loja de artigos para cavalheiros, normal. E houve logo um alvorôço geral! O patrão esqueceu-se de vigiar os empregados. Os caixeiros deixaram de atender aos freqüenes. Nem êstes se importavam que fôssem atendidos ou não. A formosura presente exercia o seu mágico domínio.

Mas, o contentamento unânime não demorou a transformar-se em unânime tristeza, quando ela disse que desejava uma gravata para oferecer ao noivo que fazia anos. Imediatamente, senti que todos nós, do velhinho que estava comprando suspensórios ao moço que adquiria blusas esportivas, do soberba comerciante aos humildes comerciários, participávamos de idêntico ressentimento porque já tinha dono tão esplêndido produto da nossa fecunda terra e da nossa trigueira gente.

Eis em cima do balcão a caixa de gravatas. E as lindas pupilas da morena despenaram as mais harmoniosas, as mais atrativas, para preferir com ternura aquela cuja absurda inclusão no estoque por certo devia humilhar as companheiras, aquela de um verde integralista, com listrões de azarento marrom e açafroadas pintas de icterícia.

O amor estonteado e cego! O episódio grotesco da loja serve para que se compreendam muitas histórias dramáticas da cidade. Porque o destino da paixão tanto se manifesta na escolha de um presente como na escolha de uma arma para ferir ou matar. E, com franqueza, se não fôsse oferecida por criatura tão bela, antes a morte do que o tremendo vexame de exibir na rua uma gravata semelhante...

Contudo, quem a usa talvez a julgue magnífica. Talvez adquire o pôsto com que foi escolhida. Numa expressão alegre, é o mesmo romântico desvario que todos os dias avermelha as páginas de imprensa com suas tragédias sanguinolentas.

O ADEUS

Rubem BRAGA

No oitavo dia sentimos que tudo conspirava contra nós. Que importa a uma grande cidade que haja um apartamento fechado em alguns de seus milhares de edifícios; que importa que lá dentro não haja ninguem; ou que um homem e uma mulher ali estejam, pálidos, se movendo na penumbra como dentro de um sonho?

Entretanto a cidade, que durante uns dois ou três dias parecia nos haver esquecido, voltava subitamente a atacar. O telefone tocava, batia dez, quinze vêzes, calava-se alguns minutos, voltava a chamar; e assim três, quatro vêzes sucessivas.

Alguém vinha e apertava a campanhinha: esperava; apertava outra vez; experimentava a maçaneta da porta; batia com os nós dos dedos; cada vez mais forte, como se tivesse certeza de que havia alguem lá dentro. Ficavamos quietos, abraçados, até que o desconhecido se afastasse, voltasse para a rua, para a sua vida, nos deixasse em nossa felicidade, que fluia num encantamento constante.

Eu sentia dentro de mim, dôce, essa espécie de saturação bôa, como um veneno que tonteia, como se meus cabelos já tivessem o cheiro de seus cabelos, se o cheiro de sua pele tivesse entrado na minha. Nossos corpos tinham chegado a um entendimento que era além do amôr: êles tendiam a se parecer no mesmo repetido jôgo languido, e uma vez, que sentado, de frente para a janela por onde se filtrava um éco pálido de luz, eu a contemplava tão pura e nua, ela disse: "meu Deus seus olhos estão esverdeando".

Nessas palavras baixas eram mumuradas pela mesma voz, nossos gestos eram parecidos e integrados, como se o amôr fôsse um longo ensaio para que um movimento chamasse outro; inconstatemente compunhamos êsse jôgo de um ritmo imperceptível, como um lento, lento bailado.

Mas naquela manhã ela se sentiu tonta, e senti também minha fraqueza; resolvi sair, era preciso dar uma escapada para obter víveres; vesti-me lentamente, calcei os sapatos como quem faz algo de estranho; que horas seriam?

Quando cheguei à rua e olhei, com um vago temor, um sol extraordinariamente claro me bateu nos olhos, na cara, desceu pela minha roupa, senti vagamente que aquecia meus sapatos. Fiquei um instante parado, encostado à parede, olhando aquêle movimento, sem sentido, aquelas pessoas e veículos irreais que se cruzavam; tive uma tonteira, e uma sensação dolorosa no estômago.

Havia um grande caminhão vendendo uvas, pequenas uvas escuras; comprei cinco quilos, o homem fez um grande embrulho de jornal; voltei, carregando aquêle embrulho de encontro ao peito, como se fôsse a minha salvação.

E levei dois, três minutos, na sala de janelas absurdamente abertas, diante de um desconhecido, para compreender que o milagre acabara; alguem vinha e batera à porta, e ela abrira pensando que fôsse eu, e então já havia também o carteiro querendo recibo de uma carta registada e, quando o telefone bateu foi preciso atender e nosso mundo foi invadido atravessado, desfeito, perdido para sempre — senti que ela me disse isso num instante, num olhar, entretanto lento (achei seus olhos muito claros, há muito tempo não os via assim, em plena luz) um olhar de apêlo e de tristeza onde entretanto ainda havia uma inútil resignada esperança.

ESTUDOS DOS PROJETOS DA COMISSÃO BRASIL EE. UU.

RIO, 2 (M) — O deputado cearense Armando Falcão ocupará a tribuna da Câmara dos Deputados, para apresentar um segundo requerimento de informações ao ministro da Fazenda, sôbre os planos da Comissão Mista Brasil-Estados Unidos, devendo êsse requerimento versar sôbre as recomendações da dita comissão para a concessão de créditos destinados aos projetos de desenvolvimento econômico, pento que o deputado Falcão considera obscuro. Fez o parlamentar um minucioso estudo dos projetos da missão, elaborando o seu requerimento com 67 perguntas.

TOPICOS

INDUSTRIA

Produzimos bem, em determinadas áreas do Estado, artigos que constituem grande fonte de renda para o erário público, graças ao valor intrinseco e comercial que lhes é assegurado, periclitando a economia paraibana sempre que um daqueles produtos sofre redução no seu valor ou volume, motivada por fatôres adversos.

Mais positiva, ainda, se tornaria essa poderosa fonte de receita sempre oscilando conforme a produção e o prêço, se dispusessemos de parques industriais devidamente aparelhados à manufuturação dos produtos, que proporcionariam maiores margens à arrecadação permitindo ao Estado arcar com os vários compromissos da administração, no atendimento às necessidades coletivas. Haja vista o quanto lucraríamos com a concretização de um velho sonho das classes produtoras da agave que se batem, de há muito, pela industrialização da fibra, nos próprios meios produtores, evitando-se, assim, sêja exportada para outros centros, em detrimento de nossa economia. Todos se voltam, com a certeza de se dar o primeiro avanço no soerguimento de nossa economia, para o arrojado empreendimento de Paulo Afonso, cuja quota de energia a ser distribuida à Paraíba, possibilitará a criação de novas indústrias e ampliação das já existentes.

Delineam-se, assim, maiores perspectivas de um alevantamento de nossas fontes de riqueza, com a efetivação das providências dos setôres competentes, já convictos da imperiosa necessidade de se imprimirem novos rumos nesse domínio da coisa pública.

EVOCAÇÕES

A saudade tambem constróe

Walfredo RODRIGUEZ

Desde o remôto tempo do imperio, que o dia 1º de agosto era dedicado à classe dos militares, pela organisação do Compromisso da Irmandade de N. S. das Neves.

Dessa maneira encontramos na nossa infancia, os festejos em homenagem à virgem nossa padroeira.

Afastemos a cortina do tempo para dar lugar a ronda das evocações, quando decorria o ano da graça de 1902:

A comissão encarregada daquela noite distribuida à referida classe dos militares, havia anunciado e convidado o povo bem assim todos os clubes literarios, para acompanharem a trasladação da bandeira, cujo ponto de saida seria do quartel do Batalhão de Segurança.

De lá, com itinerario pelas principais ruas da cidade, seria conduzida até a catedral, onde no respectivo mastro, deveria ser hasteada.

De inicio lembremos as principais figuras dessa mesma comissão: coronel Manoel Joaquim de Souza Lemos, major Manoel Mauricio Lopes Lima, capitão Antonio dos Santos Coêlho, capitão tenente Francisco dos Santos Matta, coronel Augusto Gomes e Silva, tenente Augusto Alfredo de Lima Botêlho, capitão Antonio Manoel Fernandes, tenente coronel Manoel Genuino de Araújo, capitão Vitorino Toscano de Brito, 2º tenente Oscar de Azevêdo e alferes Antonio Inocencio de Carvalho Costa.

A chuva que de tempo em tempo prometia embaracar a saida da passeata, talvez que à fôrça de tanta prece, balbuciada pelos labios das nossas gentis conterraneas estancara de todo.

Organizam-se os diversos elementos e às 5 horas da tarde

(Conclúe na 7.ª pág.)

Proteção ao Trabalhador Rural

Estabilidade econômica e social para os homens do campo, é a finalidade do Serviço Social Rural

RIO (Pelo aéreo) — O Serviço Social Rural, salientou o ministro João Cleophas em seu relatório sôbre as atividades do Ministério da Agricultura no ano de 1951, e a primeira iniciativa de feição social para as populações rurais. O projeto se destina a prestar serviços no meio rural e a trabalhar pela estabilidade econômica e social dos homens do campo mm sua família. Trata-se de um serviço típico de organização de comunidade. Pretende tirar o homem do campo da ignorância, do atraso, e da rotina.

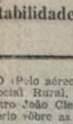

O Ministério da Agricultura executará essa tarefa com a longa experiência que possui no trato com as populações agro-pastoris do país. Por tudo isso é que no regimento para o Serviço, agora em preparo, procura-se prender a mais ôbrea articulação técnica e financeira com os órgãos públicos e instituições particulares, notadamente no que se refere aos setores agro-pecuários, médico-sanitário, economia doméstica, artesanato, recreação, indústrias rurais caseiras e na educação de base para homens, mulheres e crianças.

O objetivo mais largo do Serviço em estudos é o de criar entre êstes influências construtoras e modificadoras nos métodos de trabalho do homem do campo, bem diversificado das condições de alimentação e saúde, e, por fim, atender ao desejo de progresso cultural de par com o levantamento de seus níveis materiais.

Com êsse espírito foi que o Ministério da Agricultura procurou auscultar o pensamento de várias entidades de classe rural do país, estudiosos de ciências, e manejou técnicos seus para o assunto junto aos interessados e em congressos especializados, como as Semanas Sociais Rurais realizadas em vários Estados. O projeto ora em estudos no Senado Federal saiu do Ministério da Agricultura com a aprovação dos responsáveis, o que prova ser êle necessário e perfeitamente exequível.

VISITARA' A PARAÍBA O ESCRITOR ANDRE' CHAMSON

Uma iniciativa da Associação Cultural Franco-Brasileira — Dados Biográficos sôbre o renomado Escritor

Está sendo esperado nesses próximos dias, nesta cidade, o renomado escritor André Chamson, um dos nomes de maior evidência da moderna literatura francêsa. A sua visita à Paraíba se deve à Associação Cultural Franco-Brasileira, recentemente fundada em João Pessoa, entidade que se integra no movimento de renovação cultural existente neste Estado.

O escritor André Chamson, cuja obra literária e cujos estudos o situaram numa posição de relêvo do panorama intelectual francês, realizará nesta Capital uma série de conferências sôb temas de sua especialidade, numa iniciativa da Associação Cultural Franco-Brasileira.

Damos abaixo sucintos dados biográficos do escritor André Chamson:

Descendente de uma velha família das Cevenas, André Chamson nasceu no sul da França, em Nimes, no dia 6 de junho de 1900.

Passou os anos de sua juventude em Vigan (Gard), em plena região das Cevenas, e tôda a sua obra é marcada de sentimento provinciano, de admiração pela terra natal, de que conservou sinais profundos. Logo criança, êle encontrou em "sua" montanha, no maciço de Aigoual, o que outras crianças buscam nas histórias de aventuras e de guerras: a presença de um mundo heróico e fabuloso, e esta primeira justificação da vida que, para os homens ou para os povos, não pode ser feita senão pela lenda.

Fez seus estudos nos liceus de Alès e de Montepellier. Torna-se arquivista-paleógrafo e, de 1933 a 1939, conservador-adjunto do Museu de Versalhes e dos Trianons.

No decorrer da segunda guerra mundial, fez a campanha da França como capitão. Desmobilizado logo após o armisticio de junho de 1940, êle permanece na zona livre, no isolamento e na meditação: em Montauban e, em seguida, em um castelo do Lot, onde êle vela pelos quadros evacuados do Louvre. Neste mesmo Departamento de Lot toma parte ativa na organização dos maquis; e, quando o General Lattre de Tassigny desembarcou na Provença, no Nesta qualidade, organiza quatro exposições importantíssimas:

a) As obras-primas da pintura francêsa (quadros do Louvre expostos, provisòriamente, no Petit Palais desde 1946);

b) Os tesouros dos museus de Viena (inverno de 1947-48);

c) As obras-primas da Pinacoteca de Munich (inverno de 1948-1949);

d) A Virgem na arte francêsa (1950).

Tal é, rapidamente esquematizada, a biografia do célebre romancista, ensaista, conferencista, cenarista e crítico de arte, que João Pessoa acolherá dentro de breves dias, sob os auspícios da Associação de Cultura Franco-Brasileira, e que se espera signifique notável acontecimento cultural.

SOCIEDADE DE MEDICINA E CIRURGIA DA PARAIBA

Na próxima segunda-feira, às 20 horas, em sua séde social, terá lugar, na Sociedade de Medicina e Cirurgia da Paraíba, uma sessão extraordinária, na qual fará uma conferência, a convite da Sociedade, o dr. Arcebaldo de Oliveira Lima, sôbre "Fontes de águas minerais do Brasil".

Para essa reunião o Presidente convida não só os sócios como os médicos em geral.

Eva Garza, amanhã, no «Astréa»

Acentuado interêsse nos círculos sociais da cidade — Abrilhantará a festa a Orquestra Tabajara — Toma providências a Diretoria do elegante sodalício

O CLUBE ASTRÉA, em continuação ao magnífico programa de atrações oferecidas à sociedade centenária, promoverá amanhã, a apresentação da famosa intérprete de boleros e canções americanas EVA GARZA, alvo do renome que reune aos seus fãs, ainda uma inusitada beleza, tendo já participado de diversos filmes, atuando com grande êxito no Rádio, nas grandes cidades do mundo.

Essa auspiciosa iniciativa do grêmio alvi-celeste, que se vem destacando pelo seu empenho em brindar o nosso meio social com espetáculos do melhor gosto, está despertando o maior interesse, nesta Capital, prometendo alcançar marcante sucesso a apresentação de EVA GARZA, num programa que contará com a participação da brasilíssima ORQUESTRA TABAJARA, o que constitui, igualmente, uma garantia de brilho da festa. A elegante soirée de amanhã será dedicada às gentis senhoritas da Sociedade peninsular, havendo a Diretoria do Clube, tomado as seguintes providências:

a) — Reservas de Mesas, na Tesouraria do Clube, ao preço de Cr$ 100,00, até às 20 horas do dia 4 de agôsto;

b) — Convidando-se o Exmo. Sr. Governador do Estado e exma. família, os jornais "A UNIÃO", "O Estado" e "O Norte", além da RADIO TABAJARA, não serão distribuídos convites, absolutamente;

c) — Os srs. associados, na Portaria do Clube, terão de apresentar o recibo de quitação n. 7, devidamente acompanhado da carteira social, sem o que não terão ingresso à festa em aprêço;

d) — Funcionará, durante a festa, um perfeito serviço de Bar e Restaurante, a inteiro contento dos srs. associados e exmas. famílias.

Concêrto Da Orquestra Sinfônica Do Recife

Hoje, no Teatro Santa Isabel, o maestro paraibano José Siqueira — Marcânte acontecimento artístico — Convite ao Governador José Américo

Atendendo ao convite que lhe formulara a Diretoria de Documentação e Cultura do Recife, encontra-se na vizinha Capital sublista o famoso Maestro paraibano, José Siqueira que regerá a Orquestra Sinfônica do Recife, às 20,30 horas de hoje, no Teatro Santa Isabel, num marcante acontecimento artístico social.

O Maestro José Siqueira tem-se distinguido pelo seu valor artístico nos maiores centros musicais, sendo fundador da Orquestra Sinfônica Brasileira, Presidente da Secção Brasileira da Sociedade Internacional dos Compositores e diretor da Orquestra Sinfônica do Rio de Janeiro. Em homenagem à sua terra natal, apresentará o maestro José Siqueira a famosa composição intitulada "Canto Tabajara". Para assistir ao concêrto de hoje, no Teatro Santa Isabel, foi especialmente convidado o Governador José Américo, pelo Diretor de Documentação e Cultura do Recife.

Concorra para o soerguimento do Comércio, Lavoura e Indústria do Estado, depositando as suas economias no Banco do Estado da Paraíba S.A.

FESTA DE N. S. DAS NEVES

Decorrem animados os festejos — Grande movimento nas barracas de prendas e noutros entretenimentos — Pessoas que deverão enviar pratos, hoje

Vêm decorrendo com acentuada animação os festejos de Nossa Senhora das Neves, êste ano. A população tem acorrido, todas as noites, às cerimônias religiosas que se realizam na Catedral Metropolitana.

No pátio, vultoso número de pessoas se aglomera, formando um "passeio" dos mais concorridos. Nas barracas de prendas e noutros entretenimentos, um movimento igual àquele que se observava nos áureos tempos da festa da padroeira da cidade.

São as seguintes as pessoas que deverão enviar pratos:

Exmas. Sras. Drs. Corálio Soares de Oliveira, Luiz Inacio Ribeiro Coutinho, Romulo Rangel, Francisco Porto, Amauri Gouveia Falcone, Rodrigo Ulisses de Carvalho, Severino Alves da Silveira, Otávio Soares, Evandro Ribeiro, João Batista Toni, Des. Severino Montenegro, Paulo Bezerril, José de Farias e Fioscolo da Nóbrega; Srs. Nicolau da Costa, Durvaldo Varandas, Arsenio Araruna, Edgar Martins, Eneas Carvalho, João Gouveia, Nosinho Toscano, Bianor Videres Anisio Chianca; Srtas. Tercia Bonavides e Ana Carolina; Gi-nário Mr. X, Colegio Nossa Senhora de Lourdes e Instituto S. José.

Cinco Milhões De Sacas De Café Exportadas Em 1951

RIO (Pelo aéreo) — Informa o Serviço de Economia Rural, do Ministério da Agricultura, que no decorrer de 1951 foram classificadas para exportação, pela Bolsa de Mercadorias do Distrito Federal, ... 5.126.167 sacas de café. O tipo mais vendido foi o número cinco, que atingiu na classificação ao total de 783.900 sacas, seguindo-se os tipos números 4 e 3, respectivamente com ..... 777.855 e 514.195 sacas, o que evidencia o melhor nível de qualidade do café exportado pelo porto desta capital, naquele período.

REEDIÇÃO DE "A PARAIBA E SEUS PROBLEMAS"

Dirigem-se ao Governador José Américo os Agrônomos paraibanos — Telegrama ao Chefe do Govêrno, subscrito por mais de vinte Agrônomos.

Em apêlo ao Governador José Américo, autor da importante obra intitulada "A Paraíba e Seus Problemas", dirigem-se os Agrônomos paraibanos solicitando de S. Excia. a reedição daquele livro, que traça normas à solução dos problemas agrícolas do Estado e outros relacionados com a economia paraibana.

O despacho telegráfico, endereçado ao Governador José Américo, subscrito por mais de vinte Agrônomos do Estado, está redigido nos seguintes termos:

AREIA, 1 — Ao concluir o Curso de Extenção Agrícola, imbuídos de novas idéias sôbre a execução do programa de soerguimento do nível de vida rural, os Agrônomos que trabalham na Paraíba solicitam de V. Excia. a reedição do livro de sua autoria, "A Paraíba e Seus Problemas", considerado uma obra fundamental no conhecimento da realidade agrícola de nosso Estado. Atenciosas saudações. J. Moreira Melo, Antonio Lemos Maia, José Martins, Joaquim Bitú, Antonio Alencar, Pedro Cabral Gondim, Manoel Gouveia, Djalma Falcão, Adelino Machado, Roberto Guedes Pereira, José Medeiros, Francisco Xavier, Anastácio Pereira Severino Pereira, Delmiro Maia, Abel Barbosa, Neivardo Cabral de Vasconcelos.

VIDA JUDICIARIA

UMA SENTENÇA ORIGINAL

Luiz Pereira de MELO
(Prof. da Faculdade de Direito de Sergipe)

O encargo de julgar, cinge de quem o faz, plena autonomia intelectual.

Jamais deve encontrar limites, salvo aquêles ditados pela própria lei.

Sabemos que o juiz atenua por uma interpretação adequada e consentânea e esperesa da lei.

Julgando-se com cuidado e meditação, muitas vezes, ainda julgamos com deficiencia. Julgar é sempre uma coisa complexa.

Quanta "originalidade" não existe na imensidão do universo, digna de catalogação para deveneio do nosso espírito?

Minas Gerais é um celeiro de excentricidade...

Depois que o veículo comprou o bonde, positivamente tudo mais pode acontecer.

E fato, realmente o que ocorreu em Belo Horizonte e que somente agora nos fôra dado a conhecer.

O encerador de nome José Braz, fôra processado pelo delito de apropriação indebita.

O processo encerrava um acêrvo de terriveis provas contra o denunciado.

Sua estrela, porém, não lhe era adversa, com o vigôr do entusiasmo festejo do Juiz de Direito da Primeira Vara Criminal de Belo Horizonte, que eruitava ante o tribunal do término da Grande Guerra.

Empolga pela transcendencia do evento, num arrouho de invulgar repasto, atrolhou o réo José Braz, "é revelia de tudo, até mesmo da Justiça!"

La Rochefoucauld, (Francois) escritor francês, famoso por suas "Maximas" notaveis, recordou que "a sorte e o bom humor governam o mundo".

O filosofo, historiador, poeta, teatrologo e diplomata brasileiro, Domingos Gonçalves de Magalhães, Visconde de Araíjuar, foi atrevido, quando proclamou que — "ninguém se julgue infeliz na adversidade, nem feliz na prosperidade; porque um estado às vezes, prepara o ouro".

Conclue na 7ª pag.)

IMPORTAÇÃO DE MANTEIGA ARGENTINA

Entendimentos entre o comércio atacadista carioca — e a COFAP —

RIO, 2 (Pelo Aéreo) — Na reunião do Sindicato do Comércio Atacadista de Gêneros Alimentícios, o sr. Nino Galo prestou contas à respeito das entrevistas que manteve com o sr. Benjamin Soares Cabello, sôbre a importação de manteiga argentina por intermédio da COFAP. Salientou o sr. Cabello que fará a importação por encontrar-se convencido de que o produto faltará no mercado carioca.

O Sindicato, por sugestão do sr. Nino Galo, e em face das importações de produtos alimentares, que vêm sendo efetuados por órgãos do govêrno decidiu enviar representação ao Congresso Nacional, pleiteando que, nos casos de emergência, também seja facultado aos atacadistas importar produtos alimentícios com isenção de direitos, a fim de distribuí-los ao público consumidor nas mesmas condições da COFAP, do CAPS e das autarquias.

Intervindo, o sr. Antônio Rodrigues Tavares declarou que as importações de manteiga estrangeira ameaçam desarticular a indústria brasileira de laticínios, que é das melhores organizadas em nosso país.

O Sindicato dirigir-se-á à CEXIM solicitando medidas atinentes à importação de artigos destinados ao Natal do carioca. Pleiteará igualmente, o reexame do critério de importação de uvas e passas argentinas, bem como de frutas secas de várias procedências, adiantando que os importadores brasileiros necessitam estocar tais produtos o mais depressa possível para que atendam nos reembarques do interior.

INCREMENTO DA PRODUÇÃO EM TODO O PAIS

Plano Cooperativista

RIO, (Pelo Aéreo) — Com o objetivo de elevar o número de cooperativas em todo o país, o sr. Antonio de Arruda Câmara, diretor do Serviço de Economia Rural do Ministério da Agricultura, recomendou aos seus Agentes que entrassem em entendimento com os orgãos de Assistência ao Cooperativismo nos Estados, estabelecendo um plano para realizar a campanha em pról do cooperativismo brasileiro.

Dentro do plano, que deverá ter execução imediata, as cooperativas agrícolas e de consumo deverão ser preferencialmente organizadas. Visa tal medida desenvolver a produção e melhorar o abastecimento do país.

AUXILIO A' PECUA'RIA

SALVADOR, 2 (M) — O Govêrno do Estado, sr. Regis Pacheco, encaminhou à Assembléia um ante-projeto, autorizando um contrato de 15 milhões de cruzeiros, destinados à pecuária baiana.

vozes da cidade

SANATÓRIO

SEGUNDO telegrama recebido pelo Governador José Américo, terá início, brevemente, a construção do Sanatório de Tuberculosos na Paraíba. Vêem-se, assim, coroados os esforços do Chefe do Govêrno junto aos altos poderes da República para a concretização de mais esta importante conquista para o nosso Estado.

COOPERATIVA E OPOSIÇÃO

UM DEPUTADO da oposição, pretendeu, sexta-feira última, em pergunta ao Secretário da Agricultura, que o Govêrno estaria fazendo política partidária, por não ter assistido a Cooperativa de Alagôa Nova. Noutra parte deste jornal, gita uma nota do Departamento de Cooperativismo sobre o assunto. Emfim, oposição não se cança. É direito de quem sossôba é mesmo estrebuchar...

HILARIDADE

SEXTA-FEIRA passada, quando o dr. José Fernandes de Lima compareceu à Assembléia Legislativa para defender os pontos contestados pela oposição sôbre a Campanha da Produção, houve um instante de hilaridade que foi no momento em que o deputado Milanês perguntou a s. excia. quantos tratores foram comprados pelo atual Govêrno e o Secretário respondeu que 58. Logo em seguida, o mesmo deputado voltou a perguntar: — "E quantos encontrou em 31 de janeiro de 1951, em funcionamento?" Então o titular da Agricultura declarou: — "Um". Foi aí que as galerias e o plenário riram à vontade, diante dos correligionários do passado administração. O riso, geralmente, é significativo. E muita gente naquela hora engabulou... — Z.

CINEMA TEATRO E RADIO

CARTAZ DO DIA

PLAZA — Soirée e Matinée — HOSPEDE DE UMA NOITE; Matinal — O MORCEGO ATACA — Quinta série — CORREIO DAS PLANICIES — NEM TUDO QUE RELUZ E' OURO.

REX — Soirée e Matinée — AMOR PAGAO; Matinal — Segunda série NOVAS AVENTURAS DE DICK TRACY e A DEUSA DE JOBA e DELEGADO 07 SAIAS.

SPAGEL — Soirée e Matinée — ENTRE DOIS JURAMENTOS.

FELIPEIA — Soirée — PARAISO PROIBIDO; Matinée — HEROINA SERTANEJA e A DEUSA DE JOBA.

JAGUARIBE — Soirée — DESCULPE A POEIRA.

S. JOSE — Soirée e Matinée — NA CORTE DO REI ARTHUR; Matinal — MONTEUCU NO SERTÃO e TURBILHÃO DA VIDA com a quinta série de O ESPIRITO ESCARLATE.

S. PEDRO — Soirée — O FIM DO MUNDO; Matinée — COWBOY DO ARIZONA e a sexta série A FILHA DAS SELVAS.

METROPOLE — Soirée — ESCANDALOSA; Matinée — Oitava série de A FILHA DAS SELVAS e MINEIROS CONTRABANDISTAS.

GLORIA — Soirée — RIVAIS EM FURIA; Matinée — O INSPETOR GERAL e a terceira série FLASH GORDON CONQUISTANDO O MUNDO.

ASTORIA — Soirée — A MARCA DO GORILA.

RADIO TABAJARA DA PARAIBA

Amanhã deslumbrante noite de festa!

EVA GARZA — A NOIVA DA CANÇÃO MEXICANA!

Um único espetáculo no teatro-auditório da Emissora Oficial do Estado. O Mexico romântico, numa noite de rara beleza, serve de montagem para o grandioso programa único de EVA GARZA, O MAIOR ACONTECIMENTO ARTISTICO DO MES NA PARAIBA!

HORARIO — 21 horas. PREÇO ÚNICO — CR$ 15,00. SUSPENSAS TODAS AS ENTRADAS DE FAVOR.

E às 22 horas, novamente EVA GARZA, numa outra audição no CLUBE ASTREA, num baile de grande estilo abrilhantado pela ORQUESTRA TABAJARA DO MAESTRO NOZINHO.

MESAS RESERVADAS AO PREÇO DE CR$ 100,00.

UMA FESTA DE ARTE NO CLUBE ASTRE'A

Em continuação ao programa de noitadas de arte oferecidas à sociedade centenária, o Clube Astréa comemorará amanhã, à noite, no Palacete de Tambiá, a apresentação da consagrada intérprete de boleros e canções americanas Eva Garza, atriz de apresentações muito artísticas e de beleza invulgar, tendo se exibido com sucesso no Rádio, em diversas Capitais do mundo. Participará desse espetaculo artistico, a "Orquestra da Radio Tabajara", o que concorrerá com o seu reconhecido valor musical, para o brilhantismo da exibição da famosa artista mexicana. Sendo assim, auspicia-se de acentuado relêvo à noite de arte de amanhã, oferecida à sociedade pessoense pelo tradicional Clube Astréa.

Inaugurado um pavilhão, etc.

(Conclusão da 2ª pag.)

o professor Sebastião Lins, pelo corpo docente.

Coquitel

Após, foi oferecido um coquitel às autoridades, tendo usado da palavra o dr. José Pedro Nicodemos, saudando aos visitantes, e agradecendo, em nome da comitiva, o prof. Afonso Pereira. Discursaram a seguir, o prof. Aurélio de Albuquerque e o Prefeito Eduardo Pereira, que levantou um brinde ao Governador do Estado e assegurou a colaboração do Govêrno municipal às obras do "Instituto Moderno".

A benção do novo prédio foi oficiada pelo cônego Antônio Augusto, vigário de Mamanguape.

Motorista! Lembre-se de que há buzinas bem educadas e buzinas mal educadas. D. E. T.

O PROXIMO ANIVERSARIO DO "REX"

Conforme vem sendo anunciado, festejará a Cia. Exibidora de Filmes S/A, quinta feira próxima, mais um aniversário do Cine Teatro REX, centro de diversões teatrais e cinematograficas que vem servindo ao público paraibano a quasi duas décadas.

Projeta a direção do REX varias festividades, estando programadas, desde já a "avant-premiere" de quinta feira próxima, às 20 hs., com a presença de altas autoridades federais e estaduais e do seleto publico pessoense. Antes do início da sessão tocará uma orquetra especialmente contratada.

O film a ser exibido é O BARCO DAS ILUSÕES, versão da imortal opereta de Jerome Kern, contratado diretamente no Rio de Janeiro, onde permanecerá por três semanas consecutivas nos três Cines Metro daquela metropole. A interpretação cabe a Kathryn Grayson, Howard Keel e Ava Gardner, sendo a fotografia em Technicolor.

RÁDIO TABAJARA DA PARAIBA

8,00 — Abertura; 8,05 — Programação do dia; 8,10 — As últimas de Ontem e as primeiras de Hoje (studio); 8,20 — Bom dia Musical; 8,30 — Música popular variada; 9,30 — Matinal do Guri (auditorio); 10,30 — Historias de Pal João (studio); 11,00 — A Voz Mariana (studio); 11,15 — No Dominio dos Discos; 12,00 — Hora certa; 12,05 — Ponto de Cem Réis; 12,10 — Audição dos Vocalistas Pessoenses (studio); 12,25 — Mensageiro do Ar Carvalho Dutra; 12,30 — Jornal do Comercio no Ar; 12,45 — Vamos ouvir de novo; 13,15 — Discoteca Tabajara; 13,00 — Seções esportivas; 17,00 — Hora certa; 17,01 — Neblina espiritual (studio); 17,30 — Os Magos de Teclado (studio); 17,50 — Diário da Metropole; 18,00 — Angelus; 18,05 — Folha do Passado (studio); 18,30 — Mensageiro do Ar Carvalho Dutra; 19,35 — A Letra do dia; 18,45 — A Voz das Bandeirantes (studio); 19,00 — Hora certa; 19,01 — Ritmos de todo o mundo; 19,20 — Valores Novos (auditorio); 20,30 — Parada Domingueira (auditorio); 21,00 — Audição da Orquestra de dição Salão (auditorio); 21,30 — Castelo Musical (auditorio); 22,00 — Noticiário esportivo; 23,30 — Encerramento.

Programação para amanhã

8,00 — Abertura; 8,05 — Programação do dia; 8,10 — As últimas de Ontem e as primeiras de Hoje (studio); 8,20 — Bom dia musical; 8,30 — Revista Matinal (studio); 9,30 — Novela; 10,00 — Pelas esquinas da Broadway; 10,30 — Clube do Fan (studio); 11,00 — E o espetáculo começou (studio); 11,05 — Atrações (aud.); 11,15 — Paranens para você (aud.); 11,30 — O que elas dizem (aud.); 11,35 — Minhas músicas favoritas (aud.); 11,45 — Show da Casa (aud.); 12,00 — Hora certa; 12,01 — Ponto de Cem Réis, 12,05 — Vitrine Musical (aud.); 12,30 — Interludio (aud.); 12,25 — Mensageiro do Ar Carvalho Dutra; 12,30 — Jornal do Comercio no Ar; 12,35 — E o espetaculo continúa (aud); 12,45 — Que é que há, dr. Mário (aud.); 12,50 — No reino das Trapalhadas (aud.); 13,05 — Pelas ruas do Mundo (studio); 13,35 — Discoteca Tabajara; 14,00 — Veraneio das Moças; 14,01 — Romance (studio); 14,15 — Músicas que falam de amor; 14,30 — Seu coração tem resposta (studio); 15,00 — Seu cantor favorito (studio); 15,15 — Aprenda a Cozinhar (studio); 15,30 — Cinelandia (studio); 16,00 — Magia Tropical (studio); 16,30 — Novela; 17,00 — Hora certa; 17,01 — Miscelanea (studio); 17,50 — Diário da Metropole; 18,00 — Angelus; 18,05 — Noticias da Praça; 18,20 — Mensageiro do Ar Carvalho Dutra; 18,35 — A Letra do Dia; 18,45 — Seções esportivas; 19,00 — Hora certa; 19,01 — Jornal falado Tabajara; 19,15 — Mensagens para o Rancho; 19,20 — A Voz do Brasil (Retransmissão da Agencia Nacional); 20,00 — Boletim Municipal (Prefeitura de João Pessoa); 20,15 — A Crônica da Noite; 20,20 — Novela Semanal; 20,45 — Cruzeiros e Músicas (auditorio); 21,00 — Audição de Eva Garza (auditorio); 21,30 — Carrossel de Diversões (auditorio); 22,30 — Diário da Noite no Ar; 23,00 — Música de Boite; 24,00 — Encerramento.

O Restabelecimento, etc.

(Conclusão da 1ª pag.)

eleitorado livre ao de alcançar sua auto-determinação.

Resulta dificil falar sobre o Recife, sem que se pague um substancial tributo à história e ao sacrifício dos literatos.

Na verdade, o conceito de autonomia está tão profundamente vinculado às tradições do Recife, que, por muitas vezes em sua historia, tentaram até vestí-la com o foro de "cidade-livre", "ad-instar" dos burgos hanseáticos e das cidades republicanas da Italia antiga.

Foi mesmo no Recife que se instalou e funcionou a primeira Câmara Municipal de toda a America, reunida por Mauricio de Nassau em seu Palacio das Torres, em 1640, antes vasta das Cabitãos da America Hespanhola.

Iniciado pelo principe holandês no exercício da liberdade municipal, base de todo "self-governament", o povo do Recife nunca pôde abrir mão do seu direito de autonomia — direito que os homens de Pernambuco defenderam sempre, pela tribuna, pela cátedra, pela imprensa e muitas vezes pelas armas.

A RUSSIA ABATE,

(Conclusão da 8ª pag.)

ra; 6º) lugar, Suecia; 7º lugar, Alemanha; 8º lugar, Franca. A equipe vencedora foi constituida de Amadora, Nva Norati, que estabeleceu novo "record" olimpico e novo "recird" mundial com o tempo de 4 minutos, 24 segundos e 4 décimos.

Partida acidentada

HELSINKI, 1 (U. P.) — Os uruguaios conquistaram o 2º lugar no torneio olimpico de basquetebol, ao derrotar a Argentina por 65 contra 59, numa partida acidentada e que terminou apenas com 7 jogadores na quadra. Foi essa a primeira vez que alguns espectadores intervieram na disputa, o que ocorreu no segundo tempo da partida. Por um momento, toda a quadra era um turvilhão com parte de protagonistas procurando apartar a briga, enquanto outra parte buscava oportunidade para distribuir socos.

Prefira pagar com cheques sobre os seus depositos no Banco do Estado da Paraiba S.A., evitando, assim, o manuseio de dinheiro.

Um apelo ao tradicional Clube Astréa

Elias BERNARDES

Destas colunas, apelamos ontem, para a Sociedade dos Amigos da Música", no sentido de trazer até a nossa Paraíba, o maestro José Siqueira e a pianista Sônia Bacer, os quais se exibirão dentre alguns dias no Teatro Santa Izabel, a convite da Diretoria de Documentação e Cultura, da Prefeitura do Recife. Não desconhecemos as responsabilidades de caráter financeiro a que está exigir la parte daqueles dispostos a oferecer noitadas de arte e elegancia, promovendo essas atrações, todavia, a nossa terra não poderá ficar à margem desses empreendimentos. Daí o apelo que ora fazemos ao "Clube Astréa," o qual numa ação conjunta com a "Sociedade dos Amigos da Música", poderão dirimir certas dificuldades, conseguindo com elementos destacados da sociedade paraibana, uma colaboração à altura da finalidade do empreendimento. Feito esse consorcio de bons propositos, tornar-se-ic fácil, oferecer mais uma vez a nossa cultura artistica atrações de grande desenvoltura para o sentimento e educação do nosso povo. Estimariamos muito que as diretorias das aludidas associações, algo dissessem sôbre a possibilidades ou não, do nosso apêlo, quando êste, de qualquer maneira, traduz os desejos justificaveis da sociedade paraibana, pronta sempre em prestigiar os bons empreendimentos.

Noticias Cinematograficas

PASSOU A TEMPESTADE?

RIO — (Pelo Aéreo) — Oleg Gassini, atualmente em Paris, onde se acha sua ex-esposa Gene Tierney, está novamente saindo com ela a passeio. Bem, parece que êsses dois acabaram por entrar novamente em acôrdo.

A "SALOMÉ" RITA

RIO — (Pelo Aéreo) — A lista cada vez maior de artistas que vão entrar no elenco de "Salomé", o novo filme de Rita Hayworth, parece uma repetição de "Grande Hotel", o celuloide que teve a maior numero de estrelas de primeira grandeza. Leiam só êste nomes: Sir Cedric Hardwicke, contratado para o papel de Tibério, que se juntará a Charles Laughton, com quem terminou há pouco uma "tournée" teatral; Basil Sidney, famoso artista inglês; Maruice Schwartz, artista judeu. Isso, além de Rita e Stewart Granger. O produtor Buddy Adler está resolvido a fazer que "Salomé" seja o melhor filme de Rita. Com um tal elenco o mais certo é que venha ser mesmo.

MAMANGUAPE

Mais uma vez, pelo licença dos meus muito poucos leitores para, em plena Festa das Neves, deixarmos esta nossa querida Capital, nos afastar por algumas horas do Ponto de Cem Reis e chegar até uma cidade do interior.

Mas, uma cidade onde eu sempre costumo penetrar com o espirito ungido de um sincero sentimento de respeito e admiração. Porque é um dos municipios do Estado que, tempos atrás, não se distinguia apenas pelo seu movimento comercial, sendo um dos nossos mais concorridos centros. Não. Destacou-se também — e destaca-se muito — pelo espirito dos seus filhos, sendo hoje uma das cidades paraibanas que pode apresentar uma lista bem expressiva de homens que mentalmente souberam elevar a Paraíba.

Passei, sexta-feira última, um agradável dia em Mamanguape. Acompanhado ou acompanhando (digo melhor) figures representativas dos nossos circulos culturais e tambem elementos de projeção na administração estadual, viajei até aquele município, de tão honrosas tradições. Iamos assistir à inauguração do pavilhão central do novo prédio do INSTITUTO MODERNO — um acontecimento, assim, de muita significação para uma cidade que, em tempos não muito distantes, apresentava paralisação que, do ponto de vista cultural, marcaram época em nosso Estado.

O almoço foi agradabilissimo. Era a data natalicia, igualmente, do criterioso e culto Promotor Público daquela importante comarca. O meu distintíssimo colega José Pedro Nicodemos completava os seus 36 anos, cercado da sua digna prole, servindo dignamente à Justiça e trabalhando entusiasticamente pelo soerguimento educacional da terra de Castro Pinto. Além das pessoas da sua educada familia, numa cordialidade encantadora, eu, os drs. Osias Gomes e Afonso Pereira, os professores Francois Luc Charmont e Sebastião Lins, como também o dr. Mário Santa Cruz Costa, fiscal do ensino, nos assentamos naquela mesa, onde existiam ótimos quitutes, educação, hospitalidade sincera e ainda duas coisas importantissimas: suave camaradagem e ausencia de inútil protocolo.

O escritor e advogado Osias Gomes faz uma cordialissima saudação natalicia ao seu distinto colega de lutas forenses — o simpático e interessantíssimo prof. Lins dar a nota chic da manhã: dirige-se, em francês, palavras de simpatia e saudação ao mestre François Charmont, que se sente surpreendido, tendo-o festejado em sua propria lingua, por um jovem professor do Instituto Moderno. E responde, no seu idioma muito agradecido pela surpresa bem agradavel.

A tarde, a solenidade da inauguração, noticiada na edição de hoje dêste jornal. Um acontecimento de relêvo e marcante na vida educacional da laborosa terra de Rodrigues de Carvalho, que reingressa, assim, numa fase muito promissora para novos e grandiosos destinos. Um dia, enfim, de festas para a tradicional cidade.

Quando, entre a alegria daquela gente, o regresso dos mestres e o contentamento dos alunos, vi — em frente ao pavilhão central do novo prédio do INSTITUTO MODERNO — a mocidade estudiosa desfilar, tendo à frente a sua banda marcial, ao pipocar dos foguetes, eu senti: era Mamanguape que reincentiva a cruzada da inteligência, iniciando, agora, uma campanha muito sobre pelo seu ressurgimento espiritual; era a marcha redentora para rumos seguros e eternos. AURELIO DE ALBUQUERQUE.

BOTAFOGO x RIO TINTO, hoje, no campo da Graça

O «Madureira» do Rogers enfrentará o «São João» de Barreiras

A União Esportiva

NO CAMPEONATO MUNICIPAL, JOGARÃO BOTAFOGO X RIO TINTO

Hoje, à tarde, no campo da Graça, jogarão em disputa do Campeonato Municipal, os quadros do **Botafogo**, local e **Rio Tinto**, da vila do mesmo nome. Afirma-se que o conjunto do interior desta vêm apresentará novos elementos, capazes de reforçar o "team" visitante.

O Departamento de Futebol da F. P. F. tomou estas providências para o encontro de domingo.

Quadro de Aspirantes

Horario 13,45 horas, com 15 m. de tolerancia. Bandeirinhas do Filiado, escolhido em campo. Arbitro indicado João Lucio.

Quadro Principal

Horario 15,45 horas, com 15 m. de tolerancia. Bandeirinhas do filiado Lourival Ribeiro e Manoel Augusto. Arbitro indicado José da Veiga Pessôa. Encarregado de Serviço Sr. Ivo Medico Dr. Gabriel Peraxo. Representante da Federação Antonio Morais.

Preços

Arquibancada	15,00
Principal	10,00
Geral	7,00
Senhoras, Senhoritas e Crianças	7,00

São João x Madureira, do Rogers

No campo do São Bento, na avenida São Sebastião, em Bayeux, jogarão hoje, a tarde os "teams" do **Madureira x São João**, que entrará no gramado assim formado:

Nicinho, Renato e Biroca; Djalma, Elias, Garrafa e Passos; Saina, Marreco, Geno, Bão e Rocha.

BOTAFOGO F. C.
Nota Oficial

A direção técnica do "Botafogo" está convocando todos os jogadores titulares para participarem do jogo oficial de amanhã, no campo da Graça, devendo os mesmos encontrarem as 14.30 na sede de campo.

Motoristas! habituem-se a andar de vagar, porque as possibilidades de acidentes variam na razão direta da velocidade.

HALTEROFILISMO

No Campeonato Mundial para escolha do melhor físico de 1952, logrou brilhante colocação o brasileiro João Batista, que se classificou em 4º lugar entre os 75 concorrentes que representavam mais de meia centena de países.

João Batista já se classificara em 5º lugar no Campeonato Mundial de 1950, em Paris. Ele foi, também, o Mr. Brasil de 1945.

E' interessante ressaltar que esta é a melhor classificação internacional oficial já obtida, individualmente, por um atleta brasileiro. Outrosim, não será de mais lembrar que a prática do halterofilismo moderno foi implantada no Brasil há cerca de sete anos apenas o que torna muito mais significativo o êxito agora obtido em Londres por aquele pesista.

Segundo a crítica americana o pernambucano João Leal Pitho teria tirado um segundo lugar líquido e positivo, e talvez fosse o Mr. Universo deste ano, devido a grande concentração dos maiores atletas nas Olimpíadas realizadas na Finlândia. Esse grande atleta pernambucano perde mais uma grande oportunidade à falta de verba ou qualquer especie de auxílio. E' excusado dizer que João Batista foi por conta própria, representando a LIGA BRASILEIRA DE HALTEROFILISMO.

A política de retração dos créditos

S. PAULO, 1 (M) — São Paulo está sofrendo sérios prejuízos em seus negócios devido a retração dos créditos. O sr. Mario Beni, Secretário da Fazenda, declarou que estamos em dependencia da Câmara Federal. O novo regulamento do Banco do Brasil, recolhimento da Carteira de Redescontos, verá as angustias do país.

VIRA' AO BRASIL

RIO, 1 (M) — O embaixador brasileiro em Roma, sr. Alves de Sousa, continua em permanente contacto com o Ministro da Fazenda, no Itamaratí, visando transformar em realidade o acôrdo comercial entre o Brasil e a Italia. Tambem, para tratar do assunto, virá ao Rio o Secretário da Economia da Italia, o qual está sendo aguardado, brevemente.

Dívida Pública Suéca

ESTOCOLMO, 2 — A DIVIDA PUBLICA DA SUECIA diminuiu de 731.000.000 num total de 12.467.000.000 de coroas (Cr$ 45.350.540.000) em março. Menos de 1 por cento da dívida total está colocado fora da Suécia.

DUAS FACES DA ITALIA, Etc.

(Conclusão da 3.ª pag.)

da terra que ainda vive da eternidade dos deuses e da fragilidade dos homens.

Florença, ao contrário, é uma cidade de carne e osso, uma cidade de luz acesa sobre as coisas. O Arno, as colinas, o céu azul, todas as alegrias da Toscana se converteram para compor um quadro que é um espetáculo de humanidade feliz. Foi chamada somente de "La Bella", num resumo que diz tudo. Antiga estrada para as Gálias, ela levaria por terra, para o Ocidente, tudo o que o Mediterrâneo conduzia pelas suas águas: as grandezas da Grecia.

Em Florença, a Idade Média deu um Dante, que lavaria todos os crimes de Guelfos e Gibelinos, Brancos e Negros se notam em praça pública e a cidade trabalha as suas obras de arte. Expulsam Dante da terra amada e ele ainda mais a traz no coração pisado pelo desterro. Reis chegam a Florença e saem como os americanos nababos de hoje. Os ricos tomam conta do poder e são magníficos como o grande Lourenço, e os pobres gritam na rua o fraude que se diria o amigo íntimo de Deus. Cadáveres dos Pazzi pendem das janelas do "Piazzo Vecchio", para que os corvos comam boa carne de gente.

Todas as monstruosidades dos homens se somem no tempo. O que fica são as belezas que os homens foram deixando nas pedras, no bronze, no ouro, no papel. E aquele campanário de Giotto, os Donatello, os Verrecchio, as portadas de bronze, as casas de pedra e cal onde nasceram os Dante, os Boccaccio, Galileu, Petrarca.

O velho em Florença não se arrasta como uma degradação da natureza. A luz da Toscana banha os palacios como se fosse da propria uma artifice maravilhosa. Derrama-se sobre o bronze de Celini, enche de graciosas as pedras do Palazzo della Signoria e canta como um instrumento sobre as ruas, sobre as pontes. A agua do Arno se enrosca pelas ruas, onde o povo mais polido do mundo faz o seu comercio de palha, de obras de arte antiga, na mais perfeita fabricação. Mas tudo ao natural, sem rancor contra os turistas, que vão deixando dolares e levando bugigangas. Florença sorri como uma mulher de dentes bonitos.

RECLAMAN OS PRODUTORES, Etc.

(Conclusão da 3.ª pag.)

putado Jacob Frantz, que se achava no interior até que se ultimaram as negociações no financiamento, pondo, de logo, e no meio sertanejo, verificar e sentir a iminente derrocada da lavoura algodoeira. E, disso, fez denuncia da tribuna da Assembleia em discurso divulgado pela imprensa.

Logo mais, os deputados sertanejos Napoleão Nobrega e José Gayoso trazíam novos elementos ao conhecimento amplo da crise, que avassala o interior, sobretudo na zona do alto sertão. E' que a safra algodoeira a bom ou a melhores preços era a unica e derradeira esperança de seus habitantes, neste ano de inverno variado e parco.

COM O GOVERNADOR JOSE' AMERICO

Ante-ontem, varios deputados, dentre os quais citamos os srs. Napoleão Nobrega, Jacob Frantz, Octacilio Queiroz, Baldoino Minervino de Carvalho, Jacinto Dantas e outros, mantiveram longo entendimento com o governador José Americo, expondo-lhe as péssimas condições atuais de venda do algodão no interior com evidentes prejuizos para a economia particular, para as finanças estaduais e desassossêgo das populações rurais.

Imediatamente, o Governador José Americo explicou que estava colhendo seguros e procedentes dados, que o assunto recebera, para levar, tudo isso, ao conhecimento do Presidente Getulio Vargas e altas autoridades federais. Acentuou que já havia respondido a um apelo da Associação Comercial de Patos, em igual sentido, e que tudo cogitaria no sentido de não continuar este estado de coisas, reconhecidamente prejudicial à vida das populações laboriosas do nosso *hinterland*.

Nesse entendimento com o Governador do Estado, por sugestão do deputado Octacilio Queiroz, ficou organizada uma comissão de congressistas para elaboração de um relatorio ao Chefe do Govêrno, apôs detidos exames do caso, expondo-lhe a realidade da situação algodoeira da Paraiba nesta dificil conjuntura.

A REUNIÃO DE ONTEM

Ontem, na sala da Biblioteca da Assembleia Legislativa, reuniram-se os parlamentares componentes da referida comissão, tendo sido o assunto objeto de longa discussão e estudos. Os deputados Jacob Frantz e Napoleão Nobrega apresentaram sugestões da maxima oportunidade, sendo convocada outra reunião para a proxima terça-feira durante a qual será difinitivamente concluido o relatorio proposto.

COM O SENADOR RUY CARNEIRO

Varios deputados tambem procuraram o senador Ruy Carneiro, que regressará ao Rio terça-feira, expondo-lhe, em linhas gerais, a angustiante situação do produtor de algodão na Paraiba. Aquele ilustre representante da Paraiba na Alta Camara da República prometeu expôr pessoalmente ao presidente Getulio Vargas as condições precarias da lavoura algodoeira em nosso meio, sugerindo-lhe necessarias e urgentes providencias, de melhoria de preços e da classificação, na propria defesa de nosso homem rural, constantemente assaltado pelas secas, pelo exôdo e pela fome.

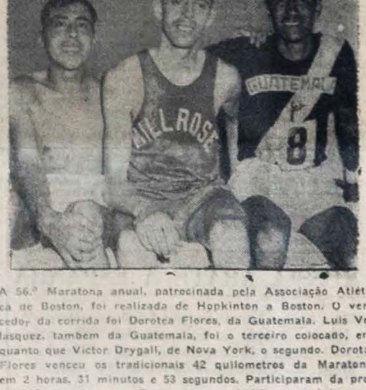

A 56.ª Maratona anual, patrocinada pela Associação Atletica de Boston, foi realizada de Hopkinton a Boston. O vencedor da corrida foi Dorotea Flores, da Guatemala. Luis Velasquez, tambem da Guatemala, foi o terceiro colocado, enquanto que Victor Drygall, de Nova York, o segundo. Dorotea Flores venceu os tradicionais 42 quilometros da Maratona, em 2 horas, 31 minutos e 53 segundos. Participaram da prova 156 corredores. — Posam para o cliché os seguintes corredores da Maratona, da esquerda para a direita: Luis Velasquez, Victor Drygall, e Dorotea Flores. (Foto USIS)

VIDA JUDICIARIA

(Conclusão da 5ª pag.)

José Braz, o feliz beneficiado pelo resultado da decisão original do juiz das Alterosas, estará, certamente, a evocar o principio filosofico colocado pelo liardo de Stassart (Joseph Augustin) politico e literato francês, quando recordou que — affligir-se antes do tempo é affligir-se duas vezes...

Sabia que sua situação era precarissima em face do acêrvo de provas nos autos.

Esperou, com serenidade o vereditum, para então, preocupar-se.

Esperar, inconcussamente é uma virtude, pois ha sempre um sorriso de esperança em tudo que alvorece. Esperar é a vida em suas continuas metamorfoses.

No momento psicologico em que o Juiz da Primeira Vara Criminal de Belo Horizonte, ia lavrar a condenação do encerador José Braz, todos os veiculos de divulgação irradiaram o término da guerra mundial.

Ante a emoção daquela vitoria, que o empolgara ao extremo e encontrando-se, naquele instante sosinho, sem uma pessoa com que lhe fosse possivel se congratular, pegou o processo de José Braz e lavrou a seguinte decisão: — "Atendendo a que, hoje — dia 8 de Maio de 1945 — o mundo exulta de entusiasmo e de alegria pela vitoria dos povos livres sobre a tirania e a ditadura, julgo provada, perfeitamente provada, a acusação contra José Braz, mas, sem embargo, o absolvo, em reposito, pelo extraordinario acontecimento a que estamos festejando. Custas pelo Estado."

Não sabemos se com aquela decisão do magistrado mineiro obteve o mesmo, qualquer celebridade popular...

Embora ilusoria, a celebridade tem sua extensão na opinião publica.

A consoção é um segredo da vida. Não esquecemos de que Homero, — o imortal poeta grego, traduziu o famoso patetico de intensa sensibilidade universal, através de um acontecimento celebre da Iliada no qual afirma que os cavalos de Patroclo foram vistos a chorar.

As emoções são profundos estados dalma.

Trata-se, inegocialmente de uma decisão um tanto excentrica. Posta de lado a lei, em toda sua plenitude, prepondera o ardor de um entusiasmo festivo de um momento o da vitoria das fôrças da liberdade. Na América do Norte, o conhecimento passaria quase que desapercebido, pois o poder das originalidades é peculiar ao americano. Ninguem o vence em tais manifestações do espirito, tão bem humorado. O humorismo é doce o açucar da nossa vida, além de ser um colecionador de surpresas...

EVOCAÇÕES

(Conclusão da 4ª pag.)

começa o desfile, que tomou a rua proxima, Barão do Triunfo, seguindo o itinerario pelo bairro do "Varadouro".

Belo e longo, o prestito, por onde vai passando ouvem-se as aclamações de entusiasmo.

Aberta a marcha por dois clarins, montados em ardêgos cavalos, cuja endumentaria era azul com longa capa encarnada.

Eram seguidos por um guapo esquadrão de lanceiros, tambem montados em cavalos negros.

Vinha depois, um navio puxado por Aprendizes Marinheiros e logo seguidos por lindas mocinhas trajadas corretamente à marujo. A banda do "Clube Astréa", composta então de rapazes da familia paraibana, na sua maioria empregados no comercio, precedia uma bonita charola representando uma fortaleza maciça trazendo o simbolo do nosso coestadano professor Genesio de Andrade — em homenagem ao exercito brasileiro.

Cerramos os olhos, para melhor ver tudo que ficou no intimo, aquele grupo encantador de meninos trajados à marinheiros que desfilavam atrás daquela fortaleza, miniatura da nossa arruinada e vetusta S. Catarina, relembrando os feitos heroicos da nossa gente no Cabedêlo.

Em seguida vem o simbolo representante dessa festa: a bem feita bandeira da noite, organizada pela classe dos defensores da nossa soberania.

Sobre lavôres decorados em seda azul chamalotada, destaca-se a efigie da Virgem das Virgens, Nossa Senhora das Neves. Colocada sobre uma rica charola, era conduzida por um grupo de senhoritas.

Ladeando a mesma seguia dois cordões de moças entoando o hino à excelsa virgem mãe de Deus.

Após, se fazia ouvir, no acompanhamento musical, a banda de musica do Batalhão de Segurança.

Espoucam no ar as bombas dos foguêtes, já vão longe os dois clarins dianteiros. Aproxima-se o primeiro carro alegorico, nele, a gentil Hermelinda, filha do capitão Antonio Manoel Fernandes, que representava Marte, o deus da guerra.

Sobre a toga purpurea ressaltava o brilho de ouro da cota de malha.

Ao lado do carro como guarda de honra, dois oficiais a cavalo.

Em reforço seguia uma bôca de fôgo com a respectiva guarnição composta de praças do Batalhão de Segurança, que tambem puxavam a carrêta de munições.

Guardando a distancia, aparecia um carro tirado a dois cavalos brancos, ornamentado com arte e capricho, conduzindo a figura da Republica, representada pela interessante jovem, ornamento da sociedade de nossa terra, Anencia Costa, que, em pé, trazia a mão direita o pavilhão nacional. A frente, na bôlêa do carro, sentadas e ricamente trajadas, vinham duas crianças.

Esse carro tinha como guarda um canhão puxado por Aprendizes Marinheiros. Já os fogos do ar eram queimados no alto da rua d'Areia e ainda se podia ver a multidão, que acompanhava aquela procissão cívica, dobrando pela rua Maciel Pinheiro.

Enfim, com muita ordem, deu entrada, à noite, na igreja, onde, depois da benção, foi hasteada a bandeira, queimando-se na ocasião inumeros "fogos de bengala".

No pateo ornado com varias colunas e ladeados com longas guirlandas de pitangueira, sobressaia bonito corêto, em forma de navio, cujo trabalho honrava os artesãos da cidade. Ali, nessa noite, que estamos relembrando sem saudosismo piegas, que nada tradur, revesaram-se as bandas de musica do Batalhão de Segurança, da Escola de Aprendizes Marinheiros e a da Fábrica de Tecidos Tibiri.

Os acordes das maviosas valsas regidas por Camilo Ribeiro, José Rodrigues Correia Lima (Zé Grande) e Manoel Carneiro fizeram as delicias da concurrencia numerosa dos que estiveram lá, na rua Nova, onde depois da novena, reinou a alegria nos festejos da mencionada noite dos militares.

Nesse ano a briosa Guarda Nacional representaca pela maioria dos oficiais, das diversas armas, compareceu tendo à frente o seu comandante superior: coronel Manoel Joaquim de Souza Lemos.

Podemos citar os nomes dessas figuras então em evidencia:

Coronel Francisco Coutinho de Lima e Moura, capitão Ezequiel Machado, capitão Manoel Maria de Figueirêdo, capitão Manoel Marinho, coronel Manoel Henriques de Sá Filho, major Henrique de Almeida, coronel Manoel Martins Viégas, coronel José Pereira Neves Bahia, tenente Julio de Vasconcelos, tenente Antonio Daniel da Cruz, capitão Fernando Rosas, major João Davino Flores, capitão Pauline de Figueirêdo, capitão Antonio Mendes Ribeiro, coronel Candido Jaime da Costa Seixas, major Brabancio Piragibe de Souza Lemos, major ajudante José Luiz Castanhôla, coronel Manoel Genuino de Araújo, coronel comandante da 2ª brigada de infantaria Antonio Soares de Pinho, coronel de cavalaria Eulalio de Aragão e Melo, capitão Evêrdo de Andrade, capitão Gregorio de Oliveira, capitão Trajano da Costa Pessôa, coronel Antonio de Brito Lira, capitão Antonio Verissimo de Luna, capitão Antonio Bezerra de Araújo, major Eduardo de Melo Fernandes, capitão Francisco de Assis Bezerra, capitão Manoel José da Cunha, coronel Severino de Castro Regis, major Artur Aquiles dos Santos, capitão Henrique de Sá Leitão, major Carlos Coêlho de Alverga e tenente Antonio Pena Filho.

Era um sem fim de fardas de varias tonalidades, que brilhavam seus alamares e botões dourados, aos reflexos dos bicos de luz à carbureto.

Em grupos, ali e acolá, passeavam cumprimentando o belo sexo presente e recebendo as continencias da praxe dos seus inferiores.

E nas estreitas calçadas da rua Nova de então, nos tijolos vermelhos, retiniam as pontêiras das espadas da briosa Guarda Nacional, num val-e-vem constante, até que, subindo nos ares os foguetes da grande girandola, finalizou com estampidos e lagrimas luminosas a festa dessa noite.

Aumentada a duração do Serviço Militar na Suécia

ESTOCOLMO, 2 — A duração do serviço militar dos recrutas suecos será aumentada em 20 dias, num total de 365, de acôrdo com um projeto de lei que acaba de ser submetido ao Riksdag (Parlamento) pelo Ministro da Defesa Nacional. O serviço básico é de 304 dias, incluindo um descanso obrigatório de 14 dias, enquanto que os 90 dias restantes estão divididos em três cursos de treinamento de 30 dias cada um. Os cabos recrutados terão outros 20 dias de serviço básico, além de 10 dias mais em cada período de treinamento. Os cursos voluntários para oficiais e sub-oficiais, depois da conclusão do serviço básico, compreendem um total de 360 e 180 dias, respectivamente.

ULTIMA HORA

ROMA, 2 (UP) — Três atentados estariam na Itália para cometer um atentado contra o ex-rei Farouk — "diz uma notícia aqui corrente e divulgado pelo jornal "Unità": Apesar do jornal dizer que a polícia sabe disto, os círculos responsáveis declaram que nada sabem a respeito.

Nova Constituição

CAIRO, 2 (UP) — A poderosa organização "Fraternidade Muçulmana" preconizou uma nova Constituição para o Egito afim de que limite os poderes do rei e salvaguarde as liberdades populares, afirma a grande organização religiosa que com o golpe militar da semana passada, ficou anulada a Constituição atual, a qual colocava o ex-rei Farouk acima da lei.

Novo Narcotico

BONN, 2 (UP) — A Indústria Química Alemã acaba de descobrir um novo narcotico, que poderá ser utilizado nas operações. O novo produto, que se chama "Patolax", é um composto de Acilrilucíkinlo e de "Coline". "Patolax" deve, segundo os fabricantes, ser "mais eficaz e menos perigoso que o Curare".

Truman Receberá Os Cadetes Estrangeiros

WASHINGTON, 2 — O Presidente Truman apresentará pessoalmente, na Casa Branca, os votos de boas vindas aos cadetes-pilotos de quinze nações, no dia 29 do corrente. Eles virão participar do Programa Internacional de Intercâmbio de Cadetes, que aqui se realiza anualmente.

O grupo de 111 cadetes estará nos Estados Unidos a convite da Patrulha Aérea Civil, auxiliar da Fôrça Aérea Norte Americana. Essa visita marcará o quinto ano consecutivo da realização do Programa Internacional de Intercâmbio.

A União

PATRIMONIO DO ESTADO

Domingo, 3 de agosto de 1952

GOVÊRNO DE TENDÊNCIA SOCIALISTA

E' o que foi instalado no Egito — Adoção do salário mínimo para os trabalhadores rurais — Nacionalização dos meios de produção e de transportes — Supressão de dois orgãos policiais — Serão limitados os poderes do novo rei — Medidas de caráter econômico e financeiro — —

CAIRO, 2 (UP) — O poderoso partido wafdista pediu, ontem, salario minimo para os trabalhadores rurais e impostos mais altos, como parte das amplas reformas destinadas a conseguir uma distribuição mais equitativa das riquezas. Nas idéias dos líderes políticos que assumiram o Govêrno do Egito, nota-se evidente tendencia para o socialismo. Afirma-se que, na atual situação do país, talvez seja necessaria a nacionalização dos meios de produção e de transportes. Tambem se projeta aumentar os soldos dos soldados, porem não o da oficialidade.

Suprimidos dois orgãos policiais

CAIRO, 2 (UP) — O sr. Hussein Baatat, sub-secretário de Estado do Interior, foi nomeado, Censor Geral, por proclamação militar. De outra parte, o Departamento de Investigação Especial da Polícia, bem como a Polícia Política, foram suprimidos, por decisão ministerial.

Limitado os poderes

CAIRO, 2 — A poderosa organização "Fraternidade Muçulmana" preconizou uma nova Constituição para o Egito, a qual limite os poderes do rei e salvaguarde as liberdades populares. Afirma a grande organização religiosa que, com o golpe militar da semana passada, ficou anulada a Constituição atual, que colocava o rei Farouk acima da lei.

Providências de caráter econômico

CAIRO, 2 (UP) — O Govêrno egípcio acaba de adotar diversas medidas de caráter econômico e financeiro, para estimular a inversão de capital estrangeiro no Egito. Entre essas medidas, figura a modificação de lei que proíbe aos investionistas estrangeiros contarem com mais de 49 por cento das ações de qualquer empresa que funcione no país. Por isso, acredita-se que, muitas empresas estrangeiras, se retirarem do país, por causa da lei dos 49 por cento, volte a operar no Egito.

Divulgou

CAIRO, 2 (UP) — O cel. Naguib divulgou, pela primeira vez, o "ultimatum" que apresentou sábado, ao rei Farouk. Nesse documento, o sr. Naguib diz, que, "em vista da corrupção que se alastrava pelo país, em consequência das repetidas violações da Constituição pelo rei e a sua completa indiferença pela vontade do povo, bem como do apoio ao suborno e a traição, estava autorizado pelo Exército, a exigir sua abdicação, até ao meio dia, e sua saida do país, até às 6 horas da tarde. Caso recusasse o soberano seria responsavel pelas consequências.

Sêlo Postal

CAIRO, 2 (UP) — Anunciou-se que será emitido um sêlo postal, para comemorar o movimento do Exercito, que terminou pela abdicação do rei Farouk. Os novos sêlos estão atualmente em preparo, e, para substituirem, em breve prazo, as efigies do antigo soberano.

Prêso o "capanga-mor" de Farouk

CAIRO, 2 (UP) — Uma prisão, parecendo a primeira vista insignificante aos olhos do exterior, foi feita esta manhã, por Ali Mohamed Hassan, criado de quarto do ex-rei Farouk. O fato porém é que Hassan, apesar da modestia de suas funções, era "capanga-mor" do antigo soberano, famoso por suas façanhas, no desempenho dessa encarga e dono da confiança absoluta do monarca. Tinha sôbre êle notavel dominio e, pelo mesmo motivo, gozava de prestigio superior acima de muita gente colocada nos mais altos postos administrativos ou politicos.

POLITICA INTERNACIONAL

Mossadegh obtem esmagador voto de confiança do Senado iraniano — Exigido o afastamento imediato dos instrutores militares norte-americanos do Exército — Propaganda anti-chilena na Argentina — O Govêrno prometeu abrir rigoroso inquerito — Repressão pública — Defende-se o sr. Bevan

TEHERAN, 2 (UP) — O Primeiro Ministro Mossadegh, obteve, hoje, um esmagador "voto de confiança", no Senado iraniano. Dos 23 senadores presentes 24 votaram a seu favor e apenas 1 se absteve. Discutindo nessa ocasião, em apoio do Chefe do Govêrno, o senador Lesani exigiu o afastamento imediato dos instrutores militares, norte-americanos do Exercito iraniano.

Propaganda anti-chilena

SANTIAGO DO CHILE, 2 (UP) — A chancelaria chilena fez uma declaração, a proposito do comunicado da embaixada da Argentina sôbre a propaganda anti-chilena, atribuida a alguns estudantes argentinos. Diz a declaração que o Govêrno chileno recebeu com satisfação, a promessa da Argentina de abrir rigoroso inquerito para evitar a repetição de tais fatos.

Repercussão publica

LONDRES, 2 (UP) — O chefe da oposição trabalhista, sr. Clement Attlee, reprendeu publicamente seu correligionário rebelde, Aneurin Bevan, durante a sessão da Camara dos Comuns — repressão que significa a mais fraca divergencia entre os dois até hoje observada.

Defendeu-se

LONDRES, 2 (UP) — O líder esquerdista Aneurin Bevan, na Câmara dos Comuns, negou, em termos violentos, a acusação do chefe trabalhista, sr. Clement Attlee, de que teria violado as regras do Govêrno, ao revelar discussões internas do antigo gabinete trabalhista. Bevan, por sua vez, deu a entender que acusava o sr. Attlee de deslealdade, por não tê-lo informado previamente das censuras que pretendia fazer.

Viajou Acheson

WASHINGTON, 2 (UP) — O sr. Dean Acheson, partiu para Honolulu, a-fim-de colaborar na criação do Conselho da Defêsa do Pacifico, possivelmente um organismo precursor de uma aliança dos países do Pacifico, contra a agressão do Extremo Oriente. E' a primeira vez na historia, que um Secretário de Estado, dos Estados Unidos, empreende uma viagem pelo Pacifico.

Detida a estudante

CIDADE DO MEXICO, 2 (UP) — A Polícia Secreta Mexicana deteve uma estudante cubana de 23 anos, irmã de Pedro Sarivera, considerada perigosa agente comunista e acusada de distribuir a propaganda subversiva. A jovem será expulsa do país.

A RUSSIA ABATE A ESPANHA

Vencida a equipe espanhola por 4 x 3 no water-polo" — A Russia colocada em 1o. lugar, com 523 pontos e meio — Encontro de basquetebol entre a Bulgaria e a França — Aproxima-se do fim as olimpiadas

HELSINKI, 1 (U. P.) — A Russia abateu a Espanha por 4x3 no "Water-Polo", hoje. No primeiro tempo, houve o empate de 2x2.

Abatida

HELSINKI, 1 (U. P.) — A Holanda abateu a Holanda, hoje, por 2x1 no "Water-Polo", conquistando o direito de enfrentar a equipe dos Estados Unidos, no grupo dos 4 finalistas.

Classificados

HELSINKI, 1 (U. P.) — Com o resultado das provas ontem realizadas, a colocação dos três principais classificados é a seguinte, nos jogos olimpicos: 1.º Russia, com 523 pontos e meio; 2.º Estados Unidos com 465 e 3.º a Hungria com 233. O Brasil encontra-se em 26.º lugar, com 19 pontos, juntamente com a Nova Zelandia.

"Water-Polo"

HELSINKI, 1 (U. P.) — O jogo de "Water-Polo" olimpico final de hoje, a Hungria venceu a Italia por 7x2.

Basquetebol

HELSINKI, 1 (U. P.) — No encontro de basquetebol entre a Bulgaria e a França, a primeira venceu pela contagem de 5x0.

Fim dos jogos

HELSINKI, 1 (U. P.) — Estão se aproximando de seu fim as olimpiadas, que serão encerradas depois de amanhã e com isso, aumenta a ainda o interesse pelas provas, das quais começam a surgir os provaveis vencedores finais. Em "Water-Polo", a Hungria tornou-se hoje, inesperadamente, a mais palpavel, ao derrotar a poderosa equipe italiana.

Prova de natação

HELSINKI, 1 (U. P.) — Os resultados finais na prova de natação 4 por 100 com revesamento para damas, classificaram-se em: 1.º) lugar a Hungria com 4 minutos, 24 segundos e 4 décimos; 2.º lugar, Holanda, com 4 minutos, 29 segundos; 3.º) lugar, Estados Unidos, com 4 minutos, 26 segundos e 1 décimo; 4.º) lugar, Dinamarca, 5.º) lugar, Inglaterra.

(Conclue na 6ª pag.)

A GUERRA NA CORÉIA

Acôrdo sôbre o texto do Convênio de Armistício — Nenhum entendimento a proposito do fim das hostilidades — Não teve qualquer progresso importante a reunião — O restabelecimento das reuniões plenárias

TOQUIO, 2 (UP) — Os oficiais do Estado Maior aliado, e comunista chegaram, hoje, a um acordo sobre todo o texto do convenio de armisticio, com exeção de dois paragrafos. Nada, porem, indica que esteja proximo o fim das hostilidades, uma vez que não se esboça, ainda, nenhum entendimento sobre esses dois pontos.

Não teve qualquer progresso

PAN MUN JOM, 2 (UP) — Novamente, "nenhum progresso importante" foi feito na reunião desta manhã dos oficiais do Estado Maior que tratam da possibilidade de armisticio na Coréia. Todavia, o coronel Ducan Sommerville, porta-voz aliado, disse: "Parece que já foi conseguido um acordo sobre os pontos litigiosos do projeto".

Acrescentou o sr. Sommerville: "E' possivel tambem que os oficiais do Estado Maior cheguem a aplainar as divergencias sobre os dois outros, que são: 052, relativo à exigencia da palavra de honra dos prisioneiros de que jamais combaterão na Coréia; e o 60, concernente às recomendações aos Govêrnos para as conversações a se realizarem depois do armisticio. Apesar dos esforços dos aliados, uma só coisa tem sido examinada realmente: A referente à permuta dos prisioneiros. O resto permanece sem solução, apenas temos as esperanças do que acima cite". As reuniões plenarias das delegações devem ser restabelecidas amanhã, mas os oficiais do Estado Maior se reunirão, tambem, em sessão plenaria.

Comemoraram

COM O BATALHAO COLOMBIANO NA COREIA, 2 — Oficiais e soldados do Batalhão colombiano na Coréia comemoraram o 142º aniversário da independencia da Colombia, numa cerimonia singela realizada perto do campo de batalha. O tenente-coronel Alberto Ruiz Novoa, comandante do batalhão, recordou aos seus homens que os ideais pelos quais Simon Bolivar lutou eram os mesmos pelos quais os colombianos lutavam, hoje, na Coréia, ombro a ombro com as outras fôrças da ONU, "Para preservar a liberdade que hoje temos", disse o oficial, "será será sempre necessário que existam homens como vós próprios, com o seu grande e valoroso coração, a tudo sacrificar por ela".

Assistiram às comemorações oficiais e soldados das fôrças da ONU na Coréia, inclusive o general-brigadeiro Wayne C. Smith, comandante em chefe da 7a. Divisão de Infantaria, à qual está incorporado o Batalhão da Colombia.

"O NACIONALISMO EXCESSIVO PREJUDICOU OS JOGOS OLIMPICOS"

Declarações do sr. Avery Brundagen, presidente do Comité Olimpico Internacional — O Chile ganha para o Brasil, em basquetebol — A Belgica empata — com a Russia —

HELSINKI, 2 (U. P.) — O sr. Avery Brundage, dos Estados Unidos, presidente eleito do Comité Olimpico Internacional, declarou que "o nacionalismo excessivo, refletiu-se nos jogos olimpicos de 1952 na observação com o numero de pontos de cada nação", frisando: "As competições olimpicas efetuam-se entre individuos e não entre as nações". Prosseguindo, disse: "De toda forma, a contagem dos pontos totais, por equipe, constitue uma violação do verdadeiro espirito das olimpiadas e colide com os mais altos interesses do movimento olimpico". O sr. Avery Brundage, que ocupará o novo cargo no mês entrante, disse perante a Comissão Permanente dos Jogos Panamericanos: "Lutarei contra o reconhecimento oficial da contagem total por nações, edquanto tiver algo a ver com o movimento olimpico".

Resultados parciais

HELSINKI, 2 (U. P.) — Parece que os Estados Unidos terminarão as olimpiadas com maior numero de pontos que a Russia. Esta vinha à frente desde o inicio dos jogos; mas ao terminarem, na prova de ontem, a diferença estava reduzida a 24 pontos, esperando-se que hoje os norte-americanos tomem a dianteira. O Brasil, que era o favorito foi derrotado pelo Chile, na luta pelo 3.º lugar, na classificação de basquetebol olimpico, por 58x49. Já no primeiro tempo, os chilenos venciam por 32x24. A Holanda conquistou, hoje, o 5.º lugar no "Water-Polo", ao derrotar a Espanha por 7x1, na roda de classificação. A Belgica conseguiu o 6.º lugar, pois empatou de 6x6 com a Russia, sendo que os belgas, entretanto, contavam com ligeira superioridade. 112 ciclistas de 26 países partiram, às 11 horas, para a grande prova rodoviaria, de 187 quilometros e 400 metros. Sendo as estradas a percorrer bastante estreitas, o comité organizador dispos os ciclistas em fila de 10. De Hanko, informam que o iate norte-americano "Complex Second", ganhou a prova das latas de 3 metros e meio, no largo daquele porto, computando-se assim mais uma medalha de ouro para os Estados Unidos.

Okamoto satisfeito

HELSINKI, 2 (U. P.) — Falando à reportagem, Okamoto, que está classificado para a final dos 1.500 metros, declarou: "Tenho esperança de conseguir o 3.º posto, que para mim muito representará, e então, terei o ensejo, mais uma vez, de ver o pavilhão auri-verde, tremular no mastro olimpico. Sei que a tarefa é árdua, mais não pouparei energias, no sentido de brindar o meu país com mais este galardão".

Venceu o Chile

HELSINKI, 2 (U. P.) — O Chile derrotou, hoje, o Brasil pela contagem de 58x49 no "match" em disputa pelo 5.º lugar no torneio olimpico de basquetebol.

O Aniversário Do Rei Haakon Da Noruega

Completa, hoje, oitenta anos de idade Sua Majestade o Rei Haakon VII da Noruega.

O acontecimento sempre despertou vivo entusiasmo entre os norteguesses. Esse ano, porém, êsse entusiasmo se produz em homenagens extraordinárias que têm caráter de uma consagração nacional, com cerimonias oficiais e festejos populares que terão a duração de dois dias.

Compreende-se o entusiasmo do povo norueguês ao atingir o seu soberano idade tão avançada. E que Haakon VII, durante os 47 anos de seu reinado foi sempre um rei democrata, um cumpridor fiel da constituição do seu país, um respeitador irredutivel da vontade do seu povo. Nos momentos mais criticos e nas horas declaiva da vida nacional, o povo norueguês sempre o viu na vanguarda dos acontecimentos e sempre contou com os seus conselheiros, com a sua orientação segura e com o seu superior exemplo de trabalho, de tenacidade e de patriotismo.

Dificilmente se encontrará um chefe de nação que, tão bom sequer, tenha encarnado as virtudes, a vontade e os objetivos do seu povo.

Grande na paz, maior na guerra a que se viu constrangidamente lançado com o seu povo, o Rei Haakon recebe, com essas homenagens extraordinárias, o prêmio de um longo e persistente trabalho todo êle dedicado a grandeza de sua Pátria, ao progresso e felicidade dos seus súditos.

São homenagens que, ultrapassando as fronteiras da Noruega, vão repercutir muito longe e colher a adesão espontanea e os aplausos de todos os povos democraticos, de todos quantos se batem pelos superiores destinos da humanidade.

Representa a Noruega, neste Estado, o sr. Einar Svendsen.

ACÔRDO COMERCIAL COM A ALEMANHA ORIENTAL

BERLIM, 2 (UP) — A Alemanha Ocidental assinou um tratado comercial com a Alemanha Oriental estipulando a troca de artigos manufaturados ocidentais contra materias primas da zona de ocupação russa. Esse intercâmbio equivalerá a 100 milhões de dolares. O acôrdo foi assinado poucas horas depois do General Vassily Chuikov, Comandante russo da Alemanha Oriental, ter ocupado os aliados ocidentais de perturbarem o intercâmbio entre as duas zonas de ocupação.

OS FUNERAIS DA SRA. EVA PERON

Serão realizados a 10 do corrente mês — Os restos mortais da primeira dama argentina continuarão expostos no edifício do Ministério do Trabalho

BUENOS AIRES, 2 (UP) — O presidente Peron declarou que os restos mortais de sua esposa continuarão expostos no Ministério do Trabalho até o dia 9 deste, sábado. Os solenes funerais serão no dia 10, quando os restos mortais da sra. Eva Peron serão transladados para o edifício da Confederação Geral dos Trabalhadores.

Funerais

BUENOS AIRES, 2 (UP) — O Presidente Peron, anunciou que os restos mortais de sua esposa continuarão expostos no Ministério do Trabalho até sábado, 9 do corrente, quando serão transferidos para o edifício do Congresso. Os funerais oficiais terão lugar às 10 horas da manhã, domingo, 10 do agosto, quando os despojos serão levados à sede da CGT, porque o processo de embalsamento requer êsse prazo a fim-de que os restos fiquem permanentemente conservados.

Transferencia

BUENOS AIRES, 2 (UP) — O corpo da sra. Eva Peron permanecerá, no Ministério do Trabalho, até o dia 9 quando será transportado para o edifício do Congresso, com todas as honras militares. No dia 10, se realizarão os funerais da sede da CGT, onde os restos mortais da esposa do Presidente da Republica, permanecerão até sua transferencia definitiva, para que seja elevado um monumento em sua memória, a ser erguido no centro da cidade. Durante um ano, os despojos da sra. Eva Peron, não poderão ficar visiveis ao público.

Falsificação de "bonus" de guerra

RIO, 2 (M) — O Ministro da Fazenda está em vias de concluir uma investigação, visando apurar o responsavel pela falsificação de cerificados do "bonus" de guerra.

Incêndio em plantações de eucaliptus

S. PAULO, 2 (M) — Continua a grassar um incêndio, nas plantações de eucaliptos localizados em S. Francisco de Itú, da propriedade do conde Matarazzo.

DIÁRIO OFICIAL

Estado da Paraíba — (Brasil) — João Pessoa — Domingo, 3 de agosto de 1952

Administração do Governador José Américo de Almeida

ATOS DO GOVERNADOR

EXPEDIENTE DO DIA 29-7-52

O Governador do Estado da Paraíba, despachou a seguinte petição:

De Lidia Amaral do Nascimento, professor padrão A, requerendo licença de acôrdo com o art. 163 do E. F. — Concedo 90 dias de licença, com os vencimentos, de acôrdo com o art. 163 do E. F., a partir de 1-7-52, na forma da lei, à vista do laudo e parecer.

(*) Republicado por incorreção.

EXPEDIENTE DO DIA 1-8-52:

O Governador do Estado da Paraíba, assinou o seguinte ato:

Resolvendo por à disposição da Prefeitura da cidade de Areia, Severina Souza Lima, Professora Classe "C", do Quadro Unico do Estado, lotada no Departamento de Educação e com exercício no Grupo Escolar "Alvaro Machado", daquela cidade, até ulterior deliberação.

DEPARTAMENTO DO SERVIÇO PÚBLICO

EXPEDIENTE DO DIA 1-8-52

O Diretor Geral do Departamento do Serviço Público, despachou a seguinte petição:

De Terezia de Jesús Frazão, Regente de classe, referência I, solicitando dezentranhamento de documentos. — Atenda-se mediante recibo.

Divisão do Pessoal

EXPEDIENTE DO DIA 1-7-52

O Diretor da Divisão do Pessoal, despachou as seguintes petições:

De Cintra de Carvalho Vieira, extranumerário mensalista, requerendo licença para tratamento de saúde. — Submeta-se à inspeção médica no Centro de Saúde desta Capital.

De Creusa Nunes Barbosa, extranumerário diarista, requerendo no mesmo sentido. — Igual despacho.

De Miguel Soares Guedes, Agente Fiscal, classe "E", solicitando a retificação de seu tempo de serviço. Providenciado.

De Francisco Figueirêdo de Lima, Guarda Sanitario, classe "C", requerendo anotação de tempo de serviço. Anotado.

De Juvino do O' Sobrinho, requerendo no mesmo sentido. Igual despacho.

De José Pinto Irmão, Continuo, classe "D", requerendo no mesmo sentido. Igual despacho.

SECRETARIA DO INTERIOR E SEGURANÇA PÚBLICA

Delegacia Especial de Transito

Por infrações do Codigo Nacional de Transito ficam convidados a comparecer a esta Delegacia, dentro do prazo de 72 horas, a contar, da presente Publicação, os motoristas abaixo, multados no periodo de 24 à 31 de Julho de 1952.

Excesso de velocidades — 22; 618; 5394; 5050; 681; 5551; 5117; 34; 3244; 5514; 5560; 172; 5517; 5433-Pb.

Não fazer o ponto terminal de linha — 5591-Pb.

Estacionar em lugar proibido: — 330; 1656; 1625; 60; 429; 81; 153; 1241; 7; 49; 315; 148; 303; 484; 678; 6149; 1260; 437; 98; 464; 101; 6999-Pb. e 20005; S. P. M; 22001; 7862-Pc.

Desobediencia ao sinal: — 5113; 378; 70; 111; 172; 22; 5423; 617-Pb.

Não conduzir os documentos: — 2254; 429-Pb.

Fazer uso de chapéu na direção: — 8110-Pb.

Falta de precaução: — 6056; 5469-Pb.

Trafegar em contra a mão: — 22; 378; 154; 341; 3291; 8149; 400; 522; 5461; 111; 2254; 81; 336; 105; 3058; 5308; 564; 463; 420; 617;-Pb. e 20548-S. P. M.

Cortar o sinal: — 634-Pb.

Fazer manobra em curvas e cruzamento: — 364-Pb.

Desobedecer as ordens das autoridades de Transito: — 101; 341-Pb.

Trafegar em lugar proibido: — 511; 8308-Pb.

Falta de luz: — 5246; 5258; 5115-Pb.

Parar nas curvas e cruzamento: — 65; 341; 681-Pb.

Entregar a direção a pessoa não habilitada: — 473-Pb.

Dirigir sem está habilitado: — 473-Pb.

Avançar o sinal; — 288-Pb.

Falta de placa dianteira: — 6604-Pb.

Falta da placa traseira: — 5423-Pb.

João Pessoa, 31 de Julho de 1952.

João de Assunção, fiscal classe (C) — Encarregado do fichario.

SECRETARIA DAS FINANÇAS

Recebedoria de João Pessoa

EXPEDIENTE DO DIA 1-7-52

O Diretor, despachou as seguintes petições:

De Soc. de Expansão Comercial e Ind. (Soecia) — Concedo o prazo de 30 dias. Junte-se ao processo.

De Aluizio Batista Pontes, José da Cunha Lima Sobrinho e Julio Batista Pontes — A' vista da informação pague-se aos peticionarios a quantia de Cr$ 788,30. A' Tesouraria.

DEPARTAMENTO DA FAZENDA

DEMONSTRAÇÃO DA RECEITA E DESPESA NO DIA 2 DO CORRENTE MÊS

RECEITA

SALDO ANTERIOR		254.257,90
Recebedoria de J. Pessoa — Renda do dia 1 de agosto de 1952	109.900,00	109.900,00
TOTAL — Cr$		364.157,90

DESPESA

3815—João Freire da Nóbrega — Diarias	1.000,00	
3017—Sec. do Interior — (José Auranides Sarmento) — Folha	1.200,00	
3826—José Teofilo Bezerra — Pc. de adiantamento	40.000,00	
3816—Walfredo Duarte da Silva — (Sec. de Educ. e Saúde) — Adiantamento	1.000,00	43.200,00
SALDO BALANCEADO		320.957,90
TOTAL — Cr$		364.157,90

Tesouraria Geral do Departamento da Fazenda, em 2 de Agosto de 1952.

OVIDIO GOUVEA FILHO — Tesoureiro Geral.
ROMUALDO ROLIM — Diretor Geral.
Visto: JOÃO JUREMA — Secretario das Finanças.

SECRETARIA DE EDUCAÇÃO E SAÚDE

Departamento de Saúde

EXPEDIENTE DO DIA 30-7-52

O Diretor do Departamento de Saúde, despachou as seguintes petições:

Nº 2090 — Erasmo de Almeida Castro. Os produtos foram considerados próprios para o consumo público, conforme análises prévias, nºs 2279 e 2280.

2684 — Manoel de Souza Brandão. Os produtos foram considerados próprios para o consumo público, conforme análises nºs 2297 e 2298.

2685 — Sociedade de Mananciais de Caruarú Ltda. Os produtos foram considerados próprios para o consumo público, conforme análises nºs 2282 e 2283.

3502 — Soares de Oliveira & Cia. O produto foi considerado próprio para o consumo público, conforme análise prévia n. 2302.

EXPEDIENTE DO DIA 1-7-52

O Diretor do Departamento de Saúde, assinou o seguinte ato:

Admitindo de acôrdo com o § 2º, do art. 21, da Lei n. 230 de 29-11-1948, Vitalina do Carmo Dantas, na função de Auxiliar de Serviço, com o salário diário de referência 2, lotada neste Departamento, em substituição a Francisco Vieira de Amaral.

DIARIO DA JUSTIÇA

TRIBUNAL DE JUSTIÇA

PRIMEIRA CAMARA

49ª Sessão Ordinária, em 1 de agosto de 1952.

Presidencia do exmo. des. Manuel Maia.

Secretario sr. João da Veiga Cabral.

Lida, foi aprovada a ata da reunião anterior:

Foram submetidos a julgamentos os seguintes recursos:

Pet. de Hab-Corp. n. 1062. Rel. Des. Presidente. Impte. — Otávio Batista Soares. Pacte. — Severino Damásio vulgo "Genu". Preliminarmente julgou-se o Tribunal incompetente para conhecer originariamente do pedido, votando com restrição o exmo. des. S. Montenegro.

Pet. de Hab-Corp. n. 1066. Rel. Des. Presidente. Impte. e Pacte. — Alfredo Francisco Batista. — Denegou-se a ordem, unanimemente.

Pet. de Hab-Corp. n. 1065. Rel. Des. Presidente. Impte. — Bel. Severino Alves da Rocha. Pacte. — Manoel Pereira Soares, vulgo "Manoel Gordo". Concedeu-se a ordem, contra o voto do exmo. des. S. Montenegro.

Apel. Civ. n. 2308, de Esperança. Rel. Des. S. Montenegro. Apte. — Joaquim Alexandre Mauricio. Apdos. — Anália Targino da Silva e Josina Maria da Conceição. Deu-se provimento, em parte, unanimemente.

Apel. Civ. n. 2305 de Planeó. Rel. Des. S. Montenegro. Apte. — O Promotor Público. Apdo. — Pedro Ferreira Borges. Negou-se provimento, unanimemente.

DISTRIBUIÇAO POR SORTEIO

Primeira Câmara

Dia 1 de Agosto de 1952

AO EXMO. DES. SEVERINO MONTENEGRO:

Ag. de Pet. Civ. Ex-Officio 2031, Alagoa Nova. Agte. — O Juizo Agdo. — José Trajano dos Santos. Esc. Aurea.

Apel. Civ. 2345, João Pessoa. Apte. — Oliel Toscano Coêlho. Apda — A Cooperativa Central de Crédito da Paraíba Ltda. Esc. Dulce.

AO EXMO. DES. AGRIPPINO BARRO:

Ag. de Pet. Civ. 2032, Esperança. Agtes. — José Flor de Araújo sua mulher e outros. Agdos. — Maria Joaquina da Conceição e outros. Esc. Dulce.

Apel. Civ. 2348, Campina Grande. Apte. — João Pereira da Costa e Maria Joaquina da Conceição. Apdos. — José Pereira do Rêgo e outros. Esc. Bento.

DISTRIBUIÇÃO INDEPENDENTE DE SORTEIO

AO EXMO. DES. FLODOARDO DA SILVEIRA:

Apel. Crim. 2342. Catolé do Rocha. Apte. — José Targino, vulgo "José Cazuza". Apda. — A Justiça Pública. Esc. Dulce.

AO EXMO. DES. SEVERINO MONTENEGRO:

Rec. Crim. Ex-Officio 1143. São do Cariri. Recte. — O Juizo. Recda. — José Floro Sobrinho. Esc. Aurea.

Apel. Crim. 2343, Conceição. Apte. — Otacílio Mangueira da Costa. Apda. — A Justiça Pública. Esc. Bento.

AO EXMO. DES. AGRIPPINO BARROS:

Rec. Crim. 1146 Ingá. Recte. — José Batista da Silva. Recda. — A Justiça Pública. Esc. Dulce.

Apel. Crim. 2344, Conceição. Apte. — Pedro Correia Ramalho. Apda. — A Justiça Pública. Esc. Aurea.

MOVIMENTO DE AUTOS DO DIA 1-8-1952.

COTA

Apel. Crim. n. 2286 de Campina Grande. Rel. Des. Dr. Mario Moacyr Porto. Apte. — Mario Pereira da Silva. Apda. — A J. Pública.

"Prolatei a sentença recorrida, pelo que me declaro impedido para funcionar no julgamento do recurso. Devolvo os autos."

AUTOS A' REVISÃO

Apel. Crim. n. 2338, de João Pessoa. Pel. Des. S. Montenegro. Apte. —Joaquim Ferreira da Costa. Apdo. — A J. Pública.

Apel. Crim. n. 2273, de Princesa Isabel. Rel. Des. Agrippino Barros. Apte. — O M. Publico. Apdo. — João dos Anjos da Silva.

Foram os autos a revisão dos respectivos desembargadores revisores.

AUTOS COM VISTA AO EXMO. DR. PROC. GERAL ESTADO.

Ag. de Pet. Civ. n. 2030, de Cuité. Rel. Des. Flodoardo da Silveira. 1.º Agte. — O Juizo de Direito. 2.º Agte. — A Câmara Municipal. Agdo. — José Zito da Silva Coêlho.

Ag. de Pet. Civ. n. 2014, de Sousa. Rel. Dr. Mario Moacyr Porto. Agte. — A Prefeitura Municipal. Agdo. — Olavo Pereira de Morais.

Apel. Civ. n. 2294, de João Pessoa. Rel. Dr. Mario Moacyr Porto. Apte. — Messina Leite Dantas. Apdo. — Haroldo Dantas.

AUTOS COM VISTA AO EXMO. DR. SUB-PROC. GERAL DO ESTADO

Apel. Crim. n. 2305 de João Pessoa. Rel. Dr. Mario Moacyr Porto. Apte. — Jose Abilio Balbino. Apda. — A J. Publica.

DESPACHOS.

Ação Rescisoria n. 101. Rel. Dr. Mario Moacyr Porto. Autor — Hugo Costa Araújo. Réu — A. Xavier.

"Cite-se o reu, por mandado e por intermedio da Secretaria do Egregio Trijunal para contestar, querendo, a presente ação, dentro de 10 dias."

Representação n. 82. Rel. Des. S. Montenegro. Repte. — Bel. Antonio de Araújo Pereira. Repdo. — Dr. Darci Medeiros, Juiz de Direito da 3.ª Vara de Campina Grande.

"Insista-se no pedido. Nos termos do art. 162 da Lei de Organisação Judiciaria, convido o representado a defender-se, assinando-lhe o prazo de dez dias. Findo o prazo, à conclusão."

AUTOS COM PARECERES DO EXMO. DR. PROC. GERAL DO ESTADO.

Rec. em Hab-Corp. n. 1058. Recte. — O Bel. Luiz Bronzeado. Recdo. — O Tribunal de Justiça.

Mand. de Seg. n. 76. Rel. Des. José de Farias. Reqte. — Hugo Armstong.

Ag. de Pet. Civ. n. 1960, de Mamanguape. Rel. Des. Antonio Gaibino. Agte. — A Fazenda Estadual. Agda. — A Companhia de Tecidos Rio Tinto.

ASSINATURA E PUBLICAÇÃO DE ACORDÃO.

Ag. Civ. "Ex-Off." n. 2091, de Cajazeiras. Rel. Dr. Mario Moacyr Porto. Agte. — O Juizo. Agdo. — Crisantino Isidro.

CONCLUSÃO DE ACORDÃO. ASSINADOS NA SESSÃO DO DIA 1-8-1952.

Ag. Civ. "Ex-Off." n. 2091, de Cajazeiras. Rel. Dr. Mario Moacyr Porto. Agte. — Juizo. Agdo. Crisantino Isidro.

"Acordam, em Primeira Camara do Tribunal de Justiça, por unanimidade de votos, negar provimento ao recurso e confirmar a decisão recorrida."

DESPACHO DA PRESIDENCIA DO DIA 1-8-1952

Pet. de Hab-Corp. n. 1072. Impte. — O Bel. Argemiro de Figueirêdo. Pacte. — Manoel Tito de Mendonça Filho.

"Oficie-se ao Dr. Juiz de Direito da Comarca de Alagôa Nova requisitando os autos originarios, apensando-se a estes."

Rec. Ext. no Ag. de Pet. Civ. n. 1351, de São João do Cariri. Recte. — O Banco do Brasil S/A. Recdo. — Joaquim Francisco Bezerra.

"Subam os autos ao Egrégio Supremo Tribunal Federal, observadas as formalidades legais."

Rec. Ext. na Apel. Civ. n. 2169, de João Pessoa. Recte. — Bernardo Himoff. Recdo. — Abrahão Chaptiro.

"Subam os autos ao Egrégio Supremo Tribunal Federal, observadas as formalidades legais."

JUSTIÇA DO TRABALHO

Junta de Conciliacão e Julgamento

Audiência da Junta de Conciliação e Julgamento no dia 1-8-1952.

Reclamante — Antonio Carneiro de Paiva

Reclamado — Padaria Oriental

Solução — Conciliada. Custas pelo reclamado na forma da lei.

Reclamante — Gilvan Mousinho de Brito

Reclamado — Soc. Naja Ltda.

Solução — Conciliada. Custas pelo reclamado na forma da lei.

Reclamante — Sindicato dos Trabalhadores na Industria de Alimentação de João Pessoa (suscitante)

Reclamado — Empregadores nas Industrias de Alimentação de João Pessoa (suscitados)

Solução — Adiado o julgamento sine-die.

Reclamante — Levi Francisco Roberto

Reclamado — Cia. Tecidos Rio Tinto

Solução — Conciliada. Custas pelo reclamado na forma da lei.

No próximo dia 6, serão julgadas as seguintes reclamações:

8 horas — Reclamante — Antonio Belarmino dos Santos

Reclamado — Carlos Roberval Guimarães

8.10 Reclamante — Maria das Dores Palhares

Reclamado — Empresa Viação Santa Rita

8.20 Reclamante — Arlindo Januario da Silva e outros

Reclamado — S. A. I. R. F. Matarazzo

8.25 Reclamante — Domingos Oliveira da Silva

Reclamado — Café Marabá

8.30 Reclamante — Abrão Freire de Lima

Reclamado — Sociedade Costa Targino Ltda.

8.35 Reclamante — Antonio Luiz da Silva

Reclamado — Casa Itabaianense.

João Pessoa, 1 de agosto de 1952.

Corina Vasconcelos — Chefe de Secretaria.

NOTAS DO FÓRO

Proclamas de Casamento:

No cartorio do escrivão Sebastião Pastos, no Palácio da Justiça, desta cidade, correm proclamas para o casamento civil dos contraentes.

Rômulo de Lucena Beltrão, funcionário público federal e Esther Soares dos Santos, comerciária, solteiros, maiores, naturais deste Estado, domiciliados e residentes nesta Capital, à Av. Vasco da Gama, 792 e rua Coêlho Lisbôa, 393.

Igar Falcone de Melo e Telma de Figueirêdo Dornelas José Machado Tavares e Josefa Ventura Alcântara, Osório Barbosa dos Santos e Elisa Barbosa dos Santos, Jaime Mendes da Silva e Marina Domingos Carneiro.

Foram registrados os casamentos religiosos, com efeitos civis, dos nubentes Emilio Gurriti Pessoa e Vimar Nóbrega Gurriti, Sebastião Leite Cavalcanti e Maria Teixeira Cavalcanti, Severino Daniel de Santana e Eulina Candido de Santana, João Marques de Aguiar e Eilene Wanderley de Aguiar, Edinaldo de Melo Andrade e Maria Corleusa da Silveira Andrade, dr. Raimundo Peny Baracho e Iracema Sobral Baracho, José dos Santos e Maria José Pessoa dos Santos João Rodrigues da Silva e Marina Pereira Rodrigues, José Bezerra de Oliveira e Edmair das Neves de Oliveira.

EDITAIS E AVISOS

COMARCA DE MAMANGUAPE — (1.º Cartório) — Edital de citação a réu ausente e interessados ausentes, com o prazo de 60 dias. — O dr. Moacir Nóbrega Montenegro, Juiz de Direito da comarca de Mamanguape, em virtude da lei, etc.

Faço saber a quantos o presente edital virem, que pelo dr. Manuel Duarte Dantas e s/mulher foi proposta nesta comarca acão ordinaria de nulidade de procuração e escritura contra Artur Herman Lundgren e outros, cuja inicial e despacho vão transcritos: — "Exmo. Sr. Dr. Juiz de Direito da comarca de Mamanguape. Manuel Duarte Dantas, brasileiro, casado, engenheiro, residente em Belo Horisonte e presentemente na cidade de João Pessoa e sua mulher Maria Nunes Dantas, brasileira, de lides domesticas, tambem residente na cidade de Belo Horizonte, no Estado de Minas Gerais, por seu procurador, advogado abaixo assinado, inscrito na Ordem dos Advogados do Brasil Secção desta Estado, sob n. 22, com escritorio na rua Duque de Caxias n. 609, na cidade de João Pessoa, conforme procurações juntas, vem expor, provar e requerer o seguinte: I — Que, no cartorio do tabelião Francisco Lins Cadoso Filho, no trigésimo oitavo — 38.º — Livro de Notas, nas fls. 14 a 21, na cidade de Olinda, no Estado de Pernambuco, em 7 de fevereiro de 1934 foi lavrada uma escritura de compra e venda das propriedades rurais denominadas — Engenho Imbiribeira — quasi totalidade — Barro Branco e João Pereira, abrangendo parte de Dunas, Tramataia e Camurupim e os terrenos denominados Brejinho, Três Rios e Bôa Vista, tudo situado no municipio de Mamanguape, neste Estado, figurando como vendedores D. Julia Velozo Dantas, brasileira, viúva, os su-

plicantes Manuel Duarte Dantas e sua mulher Maria Helena Dantas, Alfredo Valdes de Azevêdo e sua mulher Lívia Siqueira Dantas de Azevêdo, representados pelo procurador dr. Joaquim Moreira Caldas, bem claro, consta, também, em conforme procurações feitas, a dos três primeiros outorgantes, no Livro n. 3, fls. 87, em 20 de setembro de 1933, pelo tabelião José Pinto do Espírito Santo, da comarca de S. José do Egito, do referido Estado de Pernambuco, e a dos dois últimos no Livro n. 29, fls. 7v., em 17 de janêiro de 1934, pelo tabelião M. Lisandro, na cidade de Natal, capital do Estado do Rio Grande do Norte, e como compradores Frederico João Lundgren, Artur Herman Lundgren e Ana Louise Lundgren Groschke, esta e aquele viúvos e o outro solteiro, residentes em Paulista no dito Estado, pelo prêço de oitenta contos de réis (doc. I 1.), achando-se o título registrado no Registro de Imóveis da Comarca de Mamanguape, 2 — Que os suplicantes que figuram, na mencionada escritura de compra e venda, como vendedores ou alienantes de suas partes nos imóveis rurais Engenho Imbiribeira, Barro Branco e João Pereira e terras de Chã-nia, situados neste município e comarca de Mamanguape, pelo suposto procurador dr. Joaquim Moreira Caldas, se encontravam, naquele tempo, forragidos em Vianópolis, no Estado de Goiás, 3 — Que, realmente, desde o triunfo do movimento revolucionário de 1930, os suplicantes e toda a sua família, conquistados nos fatos da ardorosa luta política ocorrida, se acharam em situação dificílima, com suas propriedades invadidas e depredadas em Mamanguape, na capital do Estado, em Alagôa do Monteiro e Teixeira, arrisacados a prisões, perseguidos, em estado de terror, em fuga e dispersos por diversos pontos do território nacional; 3 — Que o suplicante Manuel Duarte Dantas, além da perseguição política revolucionária, era vítima de perseguição judicial emanada da sentença de pronuncia de 11 de junho de 1931, do juiz de direito da comarca de Mamanguape, (doc. n. 2 j.), onde há já tempo se vinham desenrolando acontecimentos preparados pelos poderosos Lundgren para espoliá-lo e a sua família de suas propriedades, falso então público e debatido na imprensa e na Assembléia Legislativa, (doc. n. 2 e 4 juntos). Ora, tudo isso formava uma barreira intransponível a vinda do suplicante à Paraíba e Pernambuco; 5 — Que, deste modo, perseguidos, espoliados, então foragidos em Vianópolis, no Estado de Goiás, onde ocultavam a sua identidade sob os nomes de Dary Nogueira de Melo e Maria Nunes Melo, (doc. n. 5 — junto) os suplicantes jamais compareceram, em 20 de setembro de 1933, perante o tabelião público José Paulino de Siqueira, da comarca de S. José do Egito, no Estado de Pernambuco, para assinar os seus nomes no Livro n. 3, fls. 87, na presença de testemunhas, outorgando poderes ao DR. JOAQUIM MOREIRA CALDAS para alienar seus aludidos imóveis rurais, contrair obrigações e assinar a falsa escritura pública lavrada em 7 de fevereiro de 1934, nas notas do tabelião Francisco Lins Caldas Filho, da cidade de Olinda; 6 — Que a dita procuração, cujo teor se vê transcrito na questionada escritura pública, é inteiramente falsa, porque os suplicantes, encontrando-se foragidos, não compareceram perante o aludido notário em S. José do Egito e jamais grafaram os seus nomes no instrumento impugnado; 7 — Que é indubível que no dito mandato não se foram feitas falsamente as assinaturas dos suplicantes, como outorgantes, mas ainda se introduziram falsamente declarações exclusivamente favoráveis aos adquirentes dos imóveis e em harmonia com os seus propósitos de se aproveitarem da difícil situação, tanto que foram reproduzidas na escritura e são... "concedendo ainda ao seu dito procurador plenos poderes para fazer cessão de direitos e renuncia de qualquer ação que nas mesmas propriedades mantenham contra outros proprietários, conforme dão lhes poderes especiais amplos e ilimitados..."; 8 — Que, assim, o negócio da compra e venda das propriedades dos suplicantes constante da falsa escritura pública, clausulada com a renuncia de direitos e a transação sôbre demandas existentes ou futuras, no fôro de Mamanguape, tendo por objeto os imóveis, conforme dito, nula, inexistente, por ter sido ajustado e firmado por falso procurador. 9 — Que semelhante negócio não pode prevalecer, porque um dos elementos da formação dos contratos é a vontade manifestada dos contratantes e, na espécie, nenhum contrato se estabeleceu, de vez que os suplicantes jamais se manifestaram; 10 — Que a compra e venda dos imóveis rurais dos suplicantes feita pela falada escritura pública, de 7 de fevereiro de 1934, com a realização de reunião de direitos, tem apenas a aparencia de um ato jurídico, mas lhe falta o essencial, o seu verdadeiro substratum que é a declaração da vontade dos vendedores. 11 — Que o consentimento dos suplicantes consignado na mencionada escritura de compra e venda clausulada com a renuncia de direitos jamais foi dado pelos mesmos por procuração ao mandatário dr. Joaquim Moreira Caldas. Logo é um negocio nulo de pleno direito (Clovis Bevilaqua — Cod. Civil, 1º vol., p. 224, Eduardo Espinola — Manual do Cod. Civil, vol. III, Quarta Parte, pg. 157 e 158); 12 — Que não há representação jurídica sem mandato e o mandatário só tradua a vontade do mandante, quando externa o consentimento dêste. Ora, na falsa procuração não existe declaração da vontade dos mandantes. Que, na espécie, não se cogita de consentimento viciado, nem se trata de incapacidade de consentir, mas de falta de consentimento que é elemento essencial do negócio, ato jurídico ou contrato que, sem a declaração da vontade das pessoas que figuram como vendedores ou contraindo obrigações, é inexistente, insanável, 13 — Que, no caso, ocorre nulidade de pleno direito que é de ordem pública e vício insanável, pois a vontade das partes "não pode dar vida a fatos a que a lei nega qualquer efeito". ((Clovis Bevilaqua — obra cit., obs. ao artigo 146). 15 — Que os suplicantes, além de não poderem, nem tumpouco terem querido dar consentimento tácito ou expresso para ratificar ou retificar o ato nulo, expungindo-o da mácula que o inutilisa, quando souberam da mesma transação espoliativa prejudicial ao seu patrimônio, dadas as circunstancias de inquietação e perigo que corriam como foragidos e de exploração das necessidades de sua família perseguida e em desespero, situação crítica e de terror apresentada pelos poderosos compradores, conforme atestam o prêço vil da compra de imoveis valiosos e a clausula de renuncia de direitos presentes e futuros, não podiam agir ou reclamar judicialmente. 16 — Que, por outro lado, o suplicante Manuel Duarte Dantas, sendo objeto de perseguição judicial em virtude de pronuncia, foragido, em positivo estado de insegurança, só depois de extinta a punibilidade por prescrição decretada pelo juiz de direito da comarca de Mamanguape, em 8 de novembro do ano passado (1951) (cit. doc. n. 2 — junto), foi que se sentiu em condições e com garantia de impugnar judicialmente a questionada escritura de compra e venda de seus imóveis firmada por falso procurador. 17 — Que a referida escritura, sem insistente e nula em relação aos suplicantes, nunca os vinculou, nem pode ter criado para os adquirentes os seus sucessores título legítimo de domínio e posse. E' a lição de Carvalho Santos: "O ato nulo nunca produz efeitos a que se destina, sendo nulo desde que foi praticado, independente de qualquer sentença". (Cod. Civil Bras. Interp. — v. III — p. 223). 18 — Que, à vista do exposto e dos principios de direitos aplicaveis ao caso, querem propor a presente ação ordinária que esperam seja julgada procedente com as seguintes pronunciações de direito: a) nulidade da compra e venda das propriedades rurais denominadas Engenho Imbiribeira, Barro Branco e João Pereira, partes de Calang e outras, rurais, situadas neste município e comarca de Mamanguape, constantes da escritura pública lavrada em 7 de fevereiro de 1934; no trincesimo octavo — 38 — Livro, fls. 14 a 21, do tabelião Francisco Lins Caldas Filho, da cidade de Olinda, do Estado de Pernambuco, clausulada com a renuncia de direitos de ações reletivas aos imoveis vendidos, por não poder prevalecer semelhante negócio estipulado e firmado por falso procurador; b) decretados nulos e de nenhum efeito o dito ato jurídico, seu registro e todos os atos decorrentes da mencionada escritura, voltem os imóveis alienados ao patrimônio dos suplicantes; c) condenação dos suplicados, réus adiantes declarados, na restituição dos frutos e rendimentos, perdas e danos que se apurarem, nas custas e nos honorários do advogado dos suplicantes na base de 20%. Nestes termos, os autores requerem a V. Excia. as seguintes citações: de Artur Herman Lundgren, brasileiro, industrial, solteiro, residente em Paulista, no Estado de Pernambuco; Isabel Nascimento Torres Dilliger, Anibal Edmundo Dilliger, Hercilio Alves Pereira Lundgren e sua mulher, Edson Vasconcelos Lundgren, brasileiros, maiores, residentes em Paulista e Elza de Oliveira Lundgren, brasileira, maior, residente em Paulista, e no caso de se achar ausente, seja citada na pessoa do seu representante legal ou procurador autorizado, exceto o primeiro, todos herdeiros ou legatários do falecido Frederico João Lundgren e condominos nas terras constantes da escritura de fevereiro de 1934; Joaquim Groschke, alemão, maior, residente em Paulista, herdeiro de Ana Louise Lundgren Groschke e condominio nas mesmas terras referidas, todos por precatória dirigida ao Juiso de Direito da comarca de Paulista, herdeiro de Ana Louise Lundgren Groschke e condomino Alves de Souza, brasileiros e seus conjuges, si forem casados, na pessoa do seu representante ou procurador autorizado dr. Nelson da Costa Carvalho, brasileiro, advogado, com escritório na cidade de Recife, Estado de Pernambuco, no Edificio do Jornal do Comércio, 5.º andar, sala 14; Erenita Helena Groschke Harley, que tambem se assina Erenita Helena Groschke Cavalcante Harley, e seu marido Robert Bruce Harley, americano, residente na rua Padre Roma, n. 289, na cidade do Recife; as pessoas jurídicas Liga de Prevenção Contra a Cegueira, Benefício Para os Cancerosos, Campanha Contra a Tuberculose e, Campanha Nacional da Criança, e Hospital Infantil Manuel, sediados no vizinho Estado de Pernambuco, por precatoria ao Juiso de Direito da cidade de Recife, Estado de Pernambuco, condominos ou interessados nas terras constantes da referida escritura; Herculano Bandeira Rodrigues e sua mulher, brasileiros, casados, residentes no Bairro do Barro Novo, n. 66 ou 76, em Olinda, no Estado de Pernambuco, por precatoria ao Juiso de Direito da mesma comarca de Olinda; Ingenborg Elizabeth Maria Ruger, menor, filha de Karl George Ruger e Anita Lundgren Ruger, desquitados, residentes na rua Henrique Martins, n. 744, na cidade de São Paulo e Karl Hermann Ruger, brasileiro, estudante, no mesmo endereço, por precatoria ao Juiso de Direito da cidade de S. Paulo, no Estado do mesmo nome; Angelita Velozo Pessôa, casada com Antonio Espinola Pessôa, brasileiros, residentes na rua da Concordia, n. 320, 1.º andar, por precatoria dirigida ao Juiso da cidade do Recife, Estado de Pernambuco; Angelina Velozo da Silva e seu marido Edgar Henrique da Silva, brasileiros, residentes na Travessa Teresa, n. 40, no bairro Fundão, na cidade de Niterói, no Estado do Rio, por precatoria; Ana Velozo Toscano de Brito, casada com Franklin Toscano de Brito, brasileiros, residentes à avenida Flávio Marojá, 124, na cidade de João Pessoa, neste Estado, por precatoria dirigida ao Juiso da cidade de João Pessoa; Franklin Dantas Filho, bacharel, solteiro, maior, fazendeiro, Jacinta Dantas Caldas, brasileira, viúva, Lygia Dantas Caldas, brasileira, solteira, Waldir e Franildo Dantas Caldas, brasileiros, solteiros, todos residentes na fazenda S. Pedro, no município de S. José do Egito, no Estado de Pernambuco, exceto o ultimo que reside no lugar S. Vicente, no mesmo município e Estado, por precatoria dirigida ao Juiso respectivo; Adelia Dias Dantas, brasileira, viúva e sua filha Lúcia Dantas e seu marido, brasileiros, todos residentes à rua Candido Benicio, n. 667, em Jacarepaguá, Rio de Janeiro, Distrito Federal, na pessoa do seu procurador autorizado, Silveira Dantas, brasileiro, casado, comerciante, residente na cidade de Campina Grande, à rua João Pessoa, neste Estado, por precatoria dirigida ao Juiso da referida Comarca; por edital, com o prazo de 60 dias, de Valdir Alves Sampaio Lundgren, brasileiro, visto ser incerto o lugar onde se encontra, e de quaisquer outros interessados incertos e desconhecidos, devendo todas estas citações se estenderem aos conjuges — maridos ou mulheres dos que forem casados, para contestarem a presente ação ordinária de nulidade de procuração e escritura de compra e venda mencionadas, e cancelamento do registro respectivo, sob pena de revelia, ficando desde logo citados para todos os seus termos até final. Protesta-se por todo o genero de provas legais, pelo depoimento pessoal de Artur Herman Lundgren, o que, desde já, se requer, sob pena de confesso, vistorias, com arbitramento, exames graficos, por testemunhas, precatorias e pela apresentação de documentos da situação de foragidos dos autores, documentos estes que, devido à demora de sua vinda do Estado de Goiás, não são logo produzidos com esta inicial. Com duas procurações e mais os seguintes documentos — n. 1 — certidão da escritura publica e da procuração falsa; n. 2 — certidão da pronuncia e preserição da ação penal do autor; N. 3 e 4 — "O Jornal", seu n. 26, de 3 de janeiro de 1924, e "A União", de 24.10.1922; n. 5, certidão comprobatoria da situação de foragido do autor. Para os efeitos da taxa judiciária, dá-se a causa o valor de Cr$ 60.000,00. Mamanguape, 24 de abril de 1952. (a.) João Santa Cruz de Oliveira — Advogado". (DESPACHO) — "D. A. Façam-se as citações requeridas, expedindo-se cartas precatorias para as comarcas citadas na inicial e publicando-se edital no Orgão Oficial do Estado — A UNIÃO — por três vezes. Mamanguape, 28 de abril de 1952. (a.) Moacir Nóbrega Montenegro". Em virtude dêsse despacho é expedido o presente edital, com o prazo de 60 dias, para citação de VALDIR ALVES SAMPAIO LUDGREN e de quaisquer outros interessados incertos e desconhecidos, bem assim aos conjuges dos que forem casados, dos termos da inicial acima transcrita, ficando desde logo citados para todos os seus termos, da ação, até final. Passado nesta cidade de Mamanguape, aos vinte e nove dias de julho de mil novecentos e cinquenta e dois, este segundo exemplar, em virtude de se ter extraviado o primeiro remetido à "A União", conforme alegação da parte requerente. Eu, Antonio da Silva Ramos, escrivão, fiz datilografar. (a) Moacir Nóbrega Montenegro".

Conforme com o original dou fé.

Mamanguape, 29 de julho de 1952.

Antonio da Silva Ramos — Escrivão do 1.º Ofício.

Rio-São Paulo-João Pessoa

TRANSPORTE POR CAMINHÃO! SIM, POREM EXIJA QUE SUAS CARGAS SEJAM TRANSPORTADAS PELA EMPRESA OSASCO

AGENTE EM JOÃO PESSOA

SR. JULIO MARTINS

— FONE 1314 —

CAIXA ECONÔMICA FEDERAL DA PARAÍBA

INDICE DE SOLIDEZ E SEGURANÇA

Depositos Garantidos pelo Govêrno Federal

ESPECIAIS —
CE e MF ..... Limite Cr$ 200.000,00 — Até — 6% a.a.

POPULARES —
Até Cr$ 100.000,00 — Maximo — 5% a.a.

A' VISTA —
S/Limite — Maximo — 3% a.a.

LIMITADOS —
Até Cr$ 200.000,00 — Maximo — 4,5% a.a.
Até Cr$ 500.000,00 — Maximo — 4% a.a.

PRAZO FIXO —
6 mezes — Até 5,5% a.a.
12 mezes — Até 6,0% a.a.

AVISO PREVIO
60 dias ..... 4,0% a.a.
90 dias ..... 4,5% a.a.
120 dias ..... 5,0% a.a.

COMPULSORIOS —
Fianças ..... 2,0% a.a.
Garantias ..... 2,0% a.a.

JUDICIAIS —
Menores interditos ... 5,0% a.a.
Diversos ..... 5,0% a.a.

DEPOSITOS a partir de Cr$ 5,00

EXPEDIENTE ININTERRUPTO DAS 8 A'S 17 HORAS, PARA ATENDIMENTO DE QUALQUER ENTRADA OU RETIRADA DE DEPOSITO.

QUALQUER RETIRADA EM 3 MINUTOS E DEPOSITOS COM GARANTIA DO GOVERNO DA UNIÃO.

MATRIZ: Gama e Melo, 60 — Fone 1802 — J. Pessoa — Paraíba — AGENCIAS Rua Duque de Caxias, 660 — J. Pessoa — Paraíba e Praça da Bandeira, 10 C. Grande — Paraíba

AGENCIAS POSTAIS: Bananeiras — Alagôa Grande — Areia — Itabaiana — Santa Rita — Cabedêlo e Guarabira.

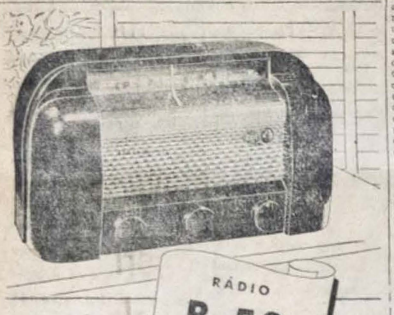

A mais bela música...

na recepção mais fiel!

E o que lhe proporciona esta criação da RCA Victor, uma grande vitória em baixo custo e alta qualidade. O rádio de som de cristal, preparado para adaptação de qualquer toca-discos, possui cinco válvulas, transformador universal e dial plástico transparente. Idealizado para corrente alternada, com três baixas de alta sensibilidade, o B-53 permite captar em recepção perfeita as estações locais e também as de ondas curtas. Leve para casa o rádio de som de cristal, e faça uma agradavel surpresa à sua família com êsse lindo aparelho de estilo moderno.

Veja os modelos de toca-discos que a RCA Victor oferece, adaptáveis ao seu rádio. E por custo módico você terá um aparelho dotado de "pick-up" magnético, com braço extraordinário leve, piso-plano, que permite longa vida aos seus discos.

RCA VICTOR

LÍDER MUNDIAL EM RÁDIO E DISCOS...

A PRIMEIRA EM TELEVISÃO!

DR. VANILDO PESSOA

CLINICA DE DOENÇAS INTERNAS

Coração, Vasos, Rins e Sangue

Tubagem Duodenal, Metabolismo Basa

Oxigenoterapia

EX-INTERNO DA CLINICA PROPEDÊUTICA MÉDICA DA FACULDADE DE MEDICINA DO RECIFE. EX-INTERNO DA CLINICA DO PROF. ARNALDO MARQUES NO HOSPITAL PORTUGUÊS DE PERNAMBUCO E DO SERVIÇO DE PRONTO SOCORRO DO RECIFE. MÉDICO DA ASSISTÊNCIA MUNICIPAL E DO HOSPITAL SANTA ISABEL

CONSULTÓRIO: Rua Visconde de Pelotas, 239-1.º.

Consultas das 16 às 18 horas

RESIDÊNCIA: Rua das Trincheiras, 655 — Fone, 1498

PULSEIRA PERDIDA

Agradece a quem encontrou uma pulseira de ouro para criança, com "Figa" preza à mesma, tendo na placa gravado de um lado o nome "João" e do outro a data de 12.12.51, perdida entre o percurso da Av. José Peregrino, à rua Irineu Joffily, entregar à rua Irineu Joffily, 175, que será gratificada pelo nobre gesto.

INSTITUTO DE APOSENTADORIA E PENSOES DOS COMERCIARIOS

DELEGACIA NA PARAIBA

EDITAL

CONCURSO PARA MEDICO, FARMACEUTICO E DENTISTA

Faço público, em face da Ordem de Serviço n. 2.300, de 23 de maio do corrente ano, que, a partir de 21 de junho de 1952 e devendo encerrar-se a 21 de agosto dêste ano, às 12.00 horas, estarão reabertas as inscrições ao concurso para admissão de Médico, Farmaceutico e Dentista do Serviço de Assistência Médica dêste Instituto em João Pessoa, Estado da Paraiba, de acôrdo com as seguintes condições:

I — São requisitos essenciais à inscrição:

a) — ser o candidato brasileiro (Const., art. 129, I e II) ou naturalizado;

b) — possuir menos de 50 (cincoenta) anos de idade, referido o têrmo limite à data de encerramento das inscrições;

c) — achar-se quite com suas obrigações militares;

d) — ser diplomado por escola superior, oficial ou legalmente reconhecida, nos têrmos da legislação vigente.

II — Os pedidos de inscrição serão formulados em modêlo impresso, fornecido pela direção dos trabalhos, juntamente com as instruções e o programa reanexivo, mediante a taxa de Cr$ 5,00 (cinco cruzeiros), e instruidos com os seguintes documentos que serão devolvidos ao interessado, depois de conferidos e anotados:

a) — diploma de médico ou de doutor em medicina, expedido por escola superior oficial ou legalmente reconhecida, devidamente registrado na Diretoria do Ensino Superior e no Serviço Nacional de Fiscalização da Medicina, ou de Farmacia ou Odontologia, nas mesmas condições, para os candidatos respectivos;

b) — prova de identidade;

c) — prova de quitação com o serviço militar;

d) — título eleitoral ou prova da qualidade de eleitor;

e) — três (3) fotografias, recente, de frente, e sem chapeu (3 x 4).

III — Não serão aceitas inscrições condicionais.

IV — Serão recusados os documentos emendados, rasurados, ou não legalizados na forma devida, sendo obrigatório, na ficha de inscrição, a menção da especialidade a que pretende o candidato concorrer, vedado inscrever-se em mais de uma.

V — No ato da inscrição, pagará o candidato a taxa de Cr$ 100,00 (cem cruzeiros), sendo isentos os inscritos ex-officio, os quais ficarão também obrigados a apresentar todos os documentos mencionados no item II.

VI — O candidato poderá inscrever-se por intermédio de procurador bastante habilitado.

VII — Os pedidos de inscrição implicam na presunção juris et de jure de que o candidato, quando se tratar de médico, uma vez habilitado e admitido, aceitará as condições e orientação técnica estabelecidas nas normas adotadas para o serviço médico do Instituto, inclusive a duração do trabalho, de 4 (quatro) horas diárias e, bem assim, no presuposto de que submeterá sem restrições à disciplina concernente à execução do concurso, em todas as suas fases.

VIII — Importará em desistência tácita a ausencia do candidato a qualquer das provas constantes do programa no dia e hora previamente designados ou sua recusa a execução de trabalho a elas concernentes.

IX — As provas serão escritas e práticas-orais, sendo considerado habilitado o candidato que, na apuração final, atingir média igual ou superior a 50 (cincoenta); será eliminatória qualquer das provas (escrita, ou práticas-oral) para o candidato que obtiver nota inferior a 50 (cincoenta).

X — Serão admitidos, uma vez homologada a classificação final, e obedecida a rigorosa ordem decrescente de merecimento apurado na respectiva especialidade, 15 (quinze) médicos, 1 (um) farmaceutico e 3 (três) cirurgiões-dentistas, na classe inicial da carreira, de acôrdo com a seguinte discriminação:

Cirurgia 3; Clinica Médica 3; Dermato-Sifiligrafia 1, Ginecologia-Obstetricia 1; Laboratorio 1, Neuro-Psiquiatra 1; Oftalmologia 1; Oto-Rino-Laringologia 1; Pediatria 1; Radiologia 1; Tisiologia 1; Farmacia 1; Odontologia 3.

A admissão do candidato ficará condicionada à aprovação em exame de saúde.

XI — Os candidatos habilitados, que, em virtude da respectiva classificação na sua especialidade, ultrapassarem o numero de vagas da cláusula anterior, concorrerão as que por ventura se verificarem no período de validade do concurso.

XII — Nos casos de empate, resalvado o que prescreve a legislação especial aplicavel, terá preferencia o candidato que, até a data do encerramento das inscrições, possua mais tempo de serviço no Instituto; nos demais casos, será aplicado o critério constante de Ordem de Serviço 1.307, de 1947.

XIII — O prazo de validade do concurso será de 2 (dois) anos, a partir da data da homologação do resultado final, sendo de âmbito local os seus efeitos.

XIV — Os candidatos habilitados receberão um certificado de habilitação expedido pelo Departamento de Serviços Gerais.

XV — Homologado o concurso, serão exonerados todos os interinos (decreto n. 24.799, de 17-4-48, art. 3º, § 4º).

XVI — Os casos omissos serão resolvidos pela Presidência do Instituto, após audiência do órgão competente.

Todos os esclarecimentos serão prestados aos interessados, diariamente, das 8,00 às 11,00 horas, exceção dos sábados, que será de 9,30 às 11 horas, na Delegacia do I.A.P.C., Praça Vidal de Negreiros, 41 — 1º andar, nesta Capital.

João Pessoa, 31 de julho de 1952

Francisco Lianza — Subst. Aut. Delegado.

Na pag. 2, edição de 17 de julho de 1952,

onde se lê:

VII — e, bem assim, à execução do concurso em todas as suas fases...

leia-se:

VII — bem assim, no presuposto de que se submeterá sem restrições à disciplina concernente à execução do concurso em todas as suas fases.

onde se lê:

XIII — sendo âmbito local os seus efeitos...

leia-se:

XIII — sendo de âmbito local os seus efeitos.

onde se lê:

XIV — um certificado expedido pelo Departamento de Serviços Gerais...

leia-se:

XIV — um certificado de habilitação expedido pelo Departamento de Serviços Gerais.

(s) Retificado, por haver saído com omissões na publicação.

TRIBUNAL DE JUSTIÇA DO ESTADO

CONCURSO PARA O CARGO DE JUIZ DE DIREITO DO ESTADO

EDITAL N.º 1

De ordem do exmo. des. Presidente do Tribunal de Justiça do Estado e de acôrdo com o atual regulamento de concurso para o cargo de Juiz de Direito, faço público, para conhecimento dos interessados que, pelo prazo de trinta (30) dias, a contar da primeira publicação dêste, acha-se aberta na Secretaria dêste Tribunal, a inscrição dos candidatos ao Concurso para preenchimento do cargo de Juiz de Direito da Comarca de Brejo do Cruz, de 1ª entrância, atualmente vaga. O pedido de inscrição deverá ser encaminhado à Presidencia do Tribunal, instruído com as provas abaixo enumeradas:

a) de ser brasileiro nato;

b) de não ter menos de 25 nem mais de 50 anos de idade, salvo na hipotese do art. 27, § único da Organização Judiciária;

c) de ser doutor ou bacharel em direito por Faculdades Oficial do Paíz, ou reconhecida;

d) de estar quites com as obrigações estatuidas em lei para com a segurança nacional;

e) de saúde por atestado de médicos de Saúde Pública do Estado;

f) Folha corrida dos lugares onde residiu nos dois ultimos anos, ou prova de exercício efetivo de função pública;

g) de idoneidade moral e capacidade intelectual, por quaisquer documentos, títulos ou trabalho.

Deverá juntar ainda dez (10) exemplares impressos ou datilografados de uma dissertação jurídica, escrita pelo candidato especialmente para o concurso. A prova prática, para a qual haverá o prazo de cinco horas será eliminatória sendo desclassificados os candidatos que obtiverem média inferior a cinco. No requerimento, indicará o candidato todos os lugares em que houver exercício judicatura, advocacia, e quaisquer funções públicas.

Secretaria do Tribunal de Justiça em João Pessoa, 31 de julho de 1952.

O Secritário — **João da Veiga Cabral.**

VIVE CREMASCO
(SILVEIRA)
GRANDE TÔNICO

ALFANDEGA DE JOÃO PESSOA

Edital n. 38

Tendo em vista o que consta do processo n. 3795/48, ficam intimadas as firmas ANTONIO JERONIMO DE SALES e JOÃO GREGORIO, estabelecidas nesta Capital, a virem a esta Alfândega recolher as multas devidas referentes ao Auto de Infração n. 324/48.

Alfândega de João Pessoa, 28-7-1952.

Antonio Vitoriano Freire — Of. Adm. cl. "H" — QP.

JUIZO ELEITORAL DA 1.ª ZONA

Torno publico, para conhecimento dos interessados, que foi considerada inscrita eleitora nesta 1.ª zona Maria de Lourdes Alves Pessoa, em favor de quem foi expedido o competente titulo, sob. n. 29.275.

Torno publico ainda, que foi expedida 2.ª via do titulo eleitoral inscrito nesta 1.ª zona, sob n. 1.298, Pedro Martins Viegas.

Torno publico mais ainda, que o eleitor Adalberto Silva, portador do titulo n. 2.212, requereu, igualmente 2.ª via do titulo, alegando extravio da 1.ª via.

João Pessoa, 1º de Agosto de 1952.

Carlos Neves da Franca — Escrivão Eleitoral da 1.ª zona.

INSTITUTO DE APOSENTADORIA E PENSOES DOS COMERCIARIOS

Delegacia no Estado de Pernambuco

"Aviso"

O Delegado do Instituto de Aposentadoria e Pensões dos Comerciários no Estado de Pernambuco, avisa aos senhores médicos em geral, que estão abertas as inscrições para quatro vagas em Clinica Médica para o Ambulatório da Delegacia do I.A.P.C., encerrando-se o prazo do mesmo em cinco de setembro próximo. As condições exigidas constam do Edital publicado no Diário Oficial, daquele Estado, edição de quatro de julho do corrente ano.

João Pessoa, 31 de julho d. 1952.

Francisco Lianza — Subst Aut. Delegado.

NO CORAÇÃO DA CIDADE

VENDE-SE uma casa com nove quartos internos, três externos, três salas, quatro alpendres, salas e alpendres mosaicados, quartos taqueados, toda forrada, instalações dágua e luz novas, garage, isolada de ambos os lados, terreno de frente 22 metros por 60 de fundos, jardim na frente, quintal contendo 7 pés de coqueiro anão, sapotiseiros, abacateiros, pés de pinha, mamoeiros, bananeiras, tudo frutificando. Um terreno que dá para uma avenida onde podem ser construidas duas casas. Entrega-se a chave no ato da escrita. Negócio urgente e sem intermediários.

Tratar à rua Rodrigues de Aquino, 695 — Antiga Palmeira.

OPORTUNIDADE RARA!

VENDE-SE a Indústria de bebidas CHAPIRO instalada em predio muito amplo no centro da cidade. Elabora 12 produtos bem conhecidos e afamados neste Estado como também em outros Estados vizinhos. E' ótimo negócio e uma oportunidade rara para quem quer se estabelecer com uma indústria lucrativa mesmo para quem nunca esteve nesse ramo, porque não só se entrega as formulas como também se ensina praticamente a elaboração dos produtos, faz-se do comprador um mestre em matéria de bebidas. Entrega-se as formulas, os registros, as marcas e ensina-se sem cobrar nada por isto. O estoque das bebidas, matérias primas, vasilhames, material de embalagem por balanço pelo preço de custo ao fabricante, móveis, utensilios, máquinas, etc., muito abaixo do custo.

Vende-se com ou sem o prédio, nessa última hipótese o prédio ficará alugado ao comprador. E' só entrar e trabalhar, se expandir e progredir. O motivo da venda é que em virtude de doença em pessoa da familia, o proprietário tem que se mudar para outro Estado.

Tratar com A. CHAPIRO, sua Santo Elias, 261, João Pessoa — Paraiba.

"SUL AMERICA"

Eu, abaixo assinado, torno público haver perdido as apólices ns. 519.007, 513.008 e 513.009, emitidas pela Sul America, Companhia Nacional de Seguros de Vida, sôbre a minha vida, pelo que já me dirigi a essa Companhia, dando conhecimento do extravio, ficando, assim, as mesmas, nulas e sem valôr algum, caso tenham sido ou venham a ser encontradas por qualquer pessoa.

João Pessoa, 31 de Julho de 1952.

Geraldo Duarte Rocha.

Consertos
R. S. FERREIRA
Máquinas de Escrever, Numerar, Calcular, Mimeografos, etc

Fone — 1821
DE 7 A'S 12 HORAS
PEÇAS E ACCESSORIOS
Acompanha a máquina de cartão GARANTINDO o perfeito funcionamento por 3 mêses

CAIXA ECONÓMICA FEDERAL

Aviso

De ordem do sr. Diretor da Carteira de Consignações, ficam convidados a comparecer a esta Caixa Econômica, afim de tratarem de assunto de seu interesse, os srs. Sebastião Moreira Soares e Severino Antonio de Lima.

Elizabeth C. Barros — Chefe da C.C.

ÓTIMO NEGOCIO EM GUARABIRA

Encontra-se, exposta à venda na cidade de Guarabira, uma confortavel casa de residencia, situada no centro da cidade. A rua Mons. Walfredo Leal, n. 61, com quatro largas janelas de frente e uma porta, sala de espera, sala de visita, sala de jantar, quatro quartos, cozinha, dispensa, banheiro, quarto para empregada, cisterna, cacimbão, além de grande quintal. Venda sem intermediários, a tratar com José Madruga, em Guarabira ou com Heraclito Bezerra, à rua Rodrigues de Aquino, 719, em João Pessoa.

Evite contacto com o convalescente de varíola ou alastrim, porque êle ainda pode transmitir a doença. — SNES.

DELEGACIA REGIONAL DO TRABALHO

EDITAL — Pelo presente, fica o sr. Vital Pereira de Souto, beneficiário de abono-familiar, convidado a comparecer nesta DELEGACIA REGIONAL DO TRABALHO, a fim de tratar de assunto de seu interesse. João Pessoa, 30 de julho de 1952. **Otacilio Dantas Cartaxo** — Delegado Regional

QUOTA DO DEPARTAMENTO DO SERVIÇO PÚBLICO

Boletins de Frequência

O Departamento do Serviço Público solicita a atenção dos diretores e chefes de repartições e serviços estaduais para o disposto no art. 10 do Decreto n. 455, de 11 de julho último, que dispõe sôbre a obrigatoriedade da remessa ao D. S. P., a partir do mês de julho do corrente ano, de uma segunda via do boletim de frequência mensal (extrato do ponto) dos respectivos funcionários.

O prazo para a remessa será o estabelecido no art. 8º do Decreto n. 403, de 30 de janeiro de 1952 (até o dia 5 do mês seguinte).

IMPUREZAS DO SANGUE?
ELIXIR DE NOGUEIRA
AUX. TRAT. SIFILIS

Dr. Genebaldo Avellar
CLINICA DENTARIA
Consultas: — Das 13 ás 17 horas
(Hora reservada)
Consultório: — Rua Duque de Caxias, 558
Telefone — 1995
João Pessoa ——— Paraíba

CLINICA DR. RODRIGO ULISSES
AV. MIGUEL COUTO, 166
João Pessoa — Paraíba
CLINICA MÉDICA, DOENÇAS NERVOSAS E MENTAIS.
FISIOTERAPIA, ELETROCHOQUE, PSICOTERADIA,
FEBRE ARTIFICIAL, QUIMICA, CONVULSOTERAPIA
Consultas com hora marcada. Somente às 4.as feiras, das 14 horas ás 18 horas

DISTRIBUIDOR EM JOÃO PESSOA:
CASA DAS TINTAS YPIRANGA, HORTENCIO & Cia.
RUA MACIEL PINHEIRO, 154 ——— TELEG. "HORAM"

DIARIO OFICIAL

Domingo, 3 de agosto de 1952

INDICADOR ALFABETICO

ALUGAM-SE — Casas populares, com relativo conforto, água, etc., na "Vila Ponce Leon", recentemente construidas, sita á Av. Santa Júlia — Travessa A. Cirne. Tratar á Praca Rio Branco, junto á Prefeitura.

CASA — Vende-se uma á Av. Conceição, de taipa e tijolo, sanceada, com oitão livre, tendo: alpendre de frente, 2 salas, 3 quartos, cozinha, banheiro e lavanderia.
Tratar á Av. Maximiano Figueirédo, 189.

FESTA DAS NEVES

PAVILHÃO PARAIBANO em benefício das Obras da Casa do Calvário. A Comissão encarregada do mesmo, pede a colaboração dos amigos e benfeitores da Casa.

TERRENO — Vende-se um, situado entre ás Avenidas Vasco da Gama e Coêlho Lisbôa, medindo 21,40 x 27,50.
Tratar á Av. Maximiano Figueirédo, 189.

Cr$ 30.000,00

E' o preço de um terreno medindo 10x30 de fundos, com algumas benfeitorias, á av. Otacilio de Albuquerque, em frente ao grupo residencial do IPASE, os impostos por conta do proprietário. Tratar na Gerência déste jornal, com S.H.

VENDE-SE — Uma máquina "SINGER", antiga J.A., a tratar na "A Bijouteria", de L.M. Siqueira, á rua Duarte Lima, .. 600.
Se V. S. desconhece o endereço, siga a mão branca da Av. Beaurepaire Rohan.

VENDE-SE a Casa Freire, com residencia anexa, transporte à porta. Comercio de Estivas e Tecidos, á Av. Barão de Mamanguape n. 779 — Torrelândia. Tratar na mesma

---

VENDEM-SE — 2 receptores Philips Holandez, tipo antigo, com 7 valvulas e 1 Invictus, tipo moderno, com 6 valvulas. Tratar com C.S., na Gerência déste jornal.

VENDE-SE uma casa de comercio á rua Maciel Pinheiro. Tratar com João de Albuquerque Mélo, na rua Odon Bezerra, n. 99, nesta Capital.

Motorista! Conheça melhor o Código Nacional de Trânsito, lendo-o nas suas horas de descanço. D. E. T.

CINE REX

Hoje — SOIRÉE ÁS 18,30 e 20,30 hs. — Hoje
MATINÉE ÁS 15,15 hs.

Grande Lançamento

Uma festa de luz e beleza num paraiso tropical!

Esther Williams — Howard Keel

no romance musical em *Technicolor*

A M O R P A G Ã O

Produção Metro G. Mayer — Complementos

F E L I P E I A — Hoje — Matinée e Soirée

Joan Fontaine — Joseph Cotten no grande romance

Paraiso Proibido!

Matinée Popular ás 4 horas — HEROINA SERTANEJA e A DEUSA DE JOBA

JAGUARIBE — HOJE — SOIRE'E A'S 19,30 hs.

Red Skelton — Na comédia em TECHNICOLOR

DESCULPE A POEIRA

HOJE MATINAL no REX — 3 filmes — 2a. Série NOVAS AVENTURAS DE DICK TRACY e A DEUSA DE JOBA — *Roy Rogers em* DELEGADO DE SAIA!

Quinta-feira — Festa de Aniversário do REX —

O BARCO DAS ILUSÕES

Cine São Pedro

HOJE — ás 19,30 hs. — HOJE

Um drama emocionante cheio de ação e suspense

Em TECHNICOLOR

O F I M D O M U N D O

Um filme cheio de emoções e de aventuras sensacionais

HOJE Matinée ás 14,30 horas — 2 filmes — O maior far-west de aventuras no oeste desconhecido — COW-BOY DO ARIZONA — Juntamente a 6a. Série do espetacular seriado A FILHA DAS SELVAS

Amanhã — 2 filmes — MORRERÉI ONDE NASCI com Lynn Bary e James Craig e a 7a. serie de A FILHA DAS SELVAS

4a. Feira — Uma visão em cores naturais do maior certamem esportivo que o mundo já conheceu

O S J O G O S O L I M P I C O S

6a. Feira — O MUNDO SE DIVERTE com *Oscarito — Luiz Gonzaga — Grande Otelo — Ruy Rey e sua Orquestra — Eliana — Jararaca e Ratinho*

Aguardem — Ladrão de Bagdad — Inferno ou Glória — Pinguinho de Gente — Ceia dos Veteranos — Dois Caipiras Ladinos — Belinda

---

SERVIÇO DE CLICHÊS

GRAVURAS E ZINCOGRAFIAS DE W. VIDERES E CLODOALDO CALINTO ESTABELECIDOS NO "FOTO Steckert" RUA DUQUE DE CAXIAS

A V I S O

Dr. MANOEL PAIVA SOBRINHO

Avisa aos seus clientes e amigos que, de volta do Sul do país, reassumiu o exercício de sua clínica, nesta Capital, à rua Duque de Caxias, 348 — 1.º andar.

CINE PLAZA

Hoje — SOIRÉE ÁS 18,30 e 20,30 hs — Hoje
MATINÉE ÁS 15,30 hs.
Impróprio até 18 anos

Em dinamicas imagens a história de duas gêmeas em luta contra o destino implacavel

IRACEMA DE BRITO (papel duplo)

Hospede de uma noite

O mais absoluto realismo em um filme profundamente brasileiro!

HOJE NA MATINAL DO PLAZA
1.º Filme — O MORCEGO ATACA
2.º Filme — 5a. Série CORREIO DAS PLANICIES
3.º Filme NEM TUDO QUE RELUZ E' OURO

QUINTA-FEIRA NO "PLAZA"
O FILHO DE ROBIN HOOD

TERÇA-FEIRA NO "PLAZA"
Maria Felix, A Mulher Mais Bela Do Mundo
QUE DEUS ME PERDÕE
Os Homens Poderão Me Condenar Mas Somente Deus Poderá Me Julgar! — Um Filme Da Pelmex

---

B R A S I L — HOJE MATINÉE E SOIRÉE
JOSEPH COTTEN e LINDA DARNELL
Entre Dois Juramentos

ASTORIA — HOJE SOIRÉE A'S 19,30 hs.
A Marca Do Gorila

AGUARDEM! NO "PLAZA"
A NOVA APARELHAGEM "PHILIPS" 1952, A MAIS MODERNA NO "BRASIL" TODA AUTOMATICA

CINE METROPOLE

HOJE — SOIRE'E A'S 19,30 HS. — HOJE
A história de um homem pacifico perseguido pela Justiça! A Lei para ele era o revolver... Seu código, a liberdade! A história rude e apaixonada do Oeste! Vejam, *Yvonne De Carlo e Howard Duff* lutando por um amôr impossivel...

E S C A N D A L O S A

Complemento — Jornal Universal

5a. Feira! — Comédia romantica, e maravilhosa! Uma dupla alucinante ROMANCE NO INVERNO

Dia 13 — Inicio dos novos seriados... "A DEUSA DE JOBA e "DICK TRACY"

Aguardem! — E' mesmo uma tentação! TENTAÇÃO SELVAGEM

HOJE Matinée! — 8a. Série de A FILHA DAS SELVAS e MINEIROS CONTRABANDISTAS

Amanhã — O ARDIL DO MEDICO

CINEMA GLORIA

Avenida Cruz das Armas, 1328
HOJE — ás 19,30 — HOJE

Muita bala e fogo é aonde veremos *Yvonne De Carlo* entre homens em cujas veias corria o mesmo sangue e o mesmo nome

RIVAIS EM FURIA

Com Yvonne De Carlo, estonteante e braba no TECHNICOLOR que vem abafando

Complemento — A VAZ DO MUNDO

HOJE — Matinée ás 14,30 hs. — Atendendo novos pedidos — INSPETOR GERAL juntamente a 3a. série FLASH GORDON CONQUISTANDO O MUNDO

3a. Feira — O HOMEM MARCADO

4a. Feira — OS MALFEITORES juntamente a 4a. Série de FLASH GORDON CONQUISTANDO O MUNDO

JOSE' GOMES DE OLIVEIRA

1.º Aniversário

Frei Eliseu Maria Gomes de Oliveira O. Carm. em nome de seus irmãos Antonio e Otacilio Gomes de Oliveira, convida seus parentes e amigos, como também as Veneraveis Ordens Terceiras de São Francisco e de Nossa Senhora do Carmo para assistirem à Missa que celebrará na Catedral, no dia 4 de agosto, (Segunda-feira) ás 7 horas, em sufrágio da alma de seu inesquecivel e saudoso pai, José Gomes de Oliveira.

Antecipadamente agradece a todos que comparecerem a este ato de caridade cristã.

FRANCISCO NUNES DO RÊGO

MISSA DO 30.º DIA

Maria Antonieta do Rêgo, Waldemar Nunes do Rêgo, esposa e filhos, Antonio Cabral do Rêgo, esposa e filhos, Francisco de Melo, esposa e filhos, Sebastião Nunes do Rêgo, Joana Nunes do Rêgo e Severina Nunes do Rêgo, profundamente sentidos com o falecimento de seu inesquecivel esposo, pai, sogro, avô, tio e irmão FRANCISCO NUNES DO REGO, convidam os seus parentes e amigos para assistirem à missa de 30.º dia que mandam celebrar pelo eterno repouso de sua alma, na Igreja das Mercês, ás 6,20 horas do dia 5 do corrente, terça-feira.

Desde já agradecem antecipadamente a todos que comparecerem a esse ato de fé e piedade cristã.

CINE SÃO JOSÉ

(Av. Senador João Lira, 697)
HOJE — SOIRE'E A'S 19,30 hs. — HOJE

"NA CORTE DO REI ARTHUR"

Filme da Paramount com

Bing Crosby — Rhonda Fleming — William Bendix

HOJE MATINE'E A'S 15,30 HORAS
"NA CORTE DO REI ARTHUR"

HOJE — Matinal ás 9,30 horas — HOJE
ACONTECEU NO SERTÃO e TURBILHÃO DA VIDA com a 5a. Série de "O ESPIRITO ESCARLATE"

EM SETEMBRO — *JOANA D'ARC*

PULMÕES, BRONQUIOS E PLEURAS

Tratamento especializado de

— *TUBERCULOSE e da ASMA* —

DR. JOSÉ CLEMENTINO JUNIOR

Consultório: Rua Duque de Caxias, 450 — 1.º andar
Fone: 1518. — Consultas das 15 ás 18 horas

E R N A N I B A P T I S T A

ADVOGADO

Escritório e residência:

13 de Maio, 638

J. B A R R O S

RUA MACIEL PINHEIRO, 172
TELEFONE — 1415
TELEGRAMA — JOTABARROS

AGENTE DA S A WHITE MARTINS

Vende motores de 3 a 100 HP. NATIONAL á Oleo Diesel, de fabricação ingleza, carbureto de calcio, solda eletrica, Oxigênio, cadinhos, tornos de bancadas e outros materiais.

AGENTE DA GOODYEAR DO BRASIL S/A

Correias para transmissão e mangueiras para todos os fins.

AGENTE DA GENERAL ELETRIC S A

Refrigeradores, radios, radiolas, transformadores, solda eletrica, ferramentas «CARBOLY» para torno, medidores e lampadas G. E. de todos os tipos e voltagens.

AGENTE DA ATLANTIC REFINING COMPANY OF BRAZIL

Gasolina, querosene, Diesel Oil, Oleos industriais e o Atlantic Motor Oil de ação dupla, que limpa e lubrifica qualquer motor, devido a um aditivo especial que contem.

EM FIM — J. Barros avisa a sua distinta freguezia que mantem em seu estabelecimento comercial, o maior sortimento de fios materiais eletricos e que recebeu, das praças do sul do País, duas grandes partidas de lustres de cristal e metal.

EM TEMPO — Aviso aos seus amigos e candidatos a compra de automoveis, que brevemente, terá em exposição os afamados carros Crhevler e Plimouth, como tambem os caminhões Fargo.