„DIARIO MATUTINO"
Administração, Redação e Oficinas
Edifício da Imprensa Oficial
Rua Duque de Caxias
TELEFONES:
Redação 1145 — Gerência 1211

A União

PATRIMONIO DO ESTADO

„ASSINATURA NO ESTADO:"
Anual .. .. Cr$ 200,00
Semestral .. .. Cr$ 120,00
NUMERO AVULSO:
Capital .. .. Cr$ 1,00
Interior .. .. Cr$ 1,20

Ano LX — N.º 186 — João Pessoa — Paraíba — Quarta-feira, 20 de agosto de 1952

Associação dos Servidores Públicos — Rua Duque de Caxias, 316

ATOS DO GOVÊRNO FEDERAL

RIO, 19 — O presidente da República assinou os seguintes decretos:

Na pasta da VIAÇÃO: — Nomeando, tesoureiro auxiliar (Amazonas e Acre), padrão J, do Quadro III, Arlindo Ferreira Bastos.

Na pasta do TRABALHO: — Nomeando, corretor de mercadorias do Distrito Federal, Nélson Lima.

Na pasta do EXTERIOR: — Aposentando o diplomata, classe O, Mário de Castelo Branco.

Promovendo, por merecimento, os diplomatas Décio Honorato de Moura, da classe N à classe O; e Antonio Roberto de Arruda Botêlho, da classe M à classe N.

Removendo, "ex-officio", da Secretária de Estado para vice-cônsul em Jacarta, o diplomata Francisco José Novais Coêlho.

Na pasta da FAZENDA: — Concedendo dispensa a Geraldo de la Roque da função de delegado regional do Impôsto de Renda, no Distrito Federal, do Quadro Permanente, e designando para essa mesma função Acindino Franco, a quem, por outro ato, foi concedida dispensa da função de chefe do Serviço de Tributação da Divisão do Impôsto de Renda, que vinha exercendo.

Nomeando, interinamente, dactilografo, classe D, José Alves Coutinho; arquivista, classe E, Dulcino Chaves Xavier; e, escriturário, classe E, Maria do Rosário Sanos Bragança de Azevêdo, Artur Monteiro Neto, José da Silva Morais, Clodomiro Moacir de Araújo, Maria de Nazaré Leôncio de Queirós e Francisca Almeida.

Removendo, "ex-officio", da Coletoria das Rendas Federais em Macaúbas, Bahia, para a Coletoria em Tarumirim, Minas Gerais, o escrivão Aurito Renault Coêlho, e, da Coletoria em Ponte Nova, Minas Gerais, para a Coletoria em Turibaté, no mesmo Estado, o coletor Hildebrando dos Reis, preenchendo o claro existente na lotação, em virtude da remoção, a pedido, de Olavo Martins Fontes para a Coletoria em Santa Maria de Itabira.

Removendo a pedido, da Coletoria em Cabo, Pernambuco, para a Coletoria em Escada, no mesmo Estado o coletor João Batista Correia de Araújo; e, da Coletoria em Petrópolis (2ª classe), para a Coletoria de 1ª classe da mesma cidade, o escrivão, Juvenal Chevrand.

Removendo, por permuta, o escrivão Jair Ferreira Leitão, da Coletoria em Itaguaçu, Espirito Santo, para a Coletoria em Itapoama, no mesmo Estado, onde está lotado Rubens do Amaral Santos; e o escrivão Sandoval Barros da Silva, da Coletoria Federal em Saquarema, Estado do Rio, para a Coletoria em Duas Barras, no mesmo Estado, onde está lotado João da Silva Meneses.

Será processado o tenente Luiz Felipe

RIO, 19 (M) — Estou procurando reunir provas convincentes de que o tte. Luiz Felipe Junior exercia o comercio criminoso e lesivo à bolsa do povo, para apresentar queixa-crime e pedir sua prisão preventiva, com a maior urgência, pois segundo estou informado, ele está cuidando de deixar o Brasil, fugindo em um dos seus aviões adquiridos pelas operações "Felipêtas", — declarou o advogado Julio Ferreira da Silva, que defenderá os interesses de varias pessoas lesadas pelo tenente. O Delegado da Economia Popular declarou que, ainda não recebeu nenhuma queixa contra o tenente, adiantando ter determinado urgentes investigações sobre se, se configura o fato, em delito previsto nas leis da economia popular.

NOTICIAS DOS ESTADOS

Projeto de lei dividindo em quatro, o municipio de Ilhéus — Comicios de protesto se realizam naquela cidade baiana — Anunciada a visita do Presidente Getulio Vargas a Belo Horizonte — Envenenada a criança, por um medicamento trocado

ILHEUS, 19 (M) — Continua agitando a população da Bahia, um projeto de lei apresentado na Assembléia Legislativa do Estado, para dividir Ilhéus em 4 municipios. Novos comicios de protestos tem sido realisados, com o comparecimento de representantes de todas as classes sociais. Ilheus é um municipio que contribue com 70 por cento para a renda do Estado, devido às suas grandes plantações de cacáu. Consta agora, que o govêrno está decidido a adiar a votação, na Assembléia, para melhor estudar o assunto.

Visita a Belo Horizonte

BELO HORIZONTE, 19 (M) — Anuncia-se que o presidente Getulio Vargas visitará Belo Horizonte no dia 30 do corrente, a fim de inaugurar os jogos olimpicos brasileiros.

Envenenada

RIO, 19 (M) O sr. Adalberto Ribeiro Melo, casado, funcionário público, levou seu filho para o Hospital dos Servidores do Estado, tendo sido atendido pelo médico dali, que receitou "sôro Pisiologico Cloretado Isotonico" para aplicação no músculo. Em seguida, entrando na farmacia,

(Conclúe na 2ª pag.)

Melhoramento no Porto de Manaus

RIO, 19 (M) — Estiveram reunidos no Gabinete do engenheiro Hildebrando Araújo Góes, Diretor Geral do Departamento Nacional de Portos, Rios e Canais, o comandante Edir Carvalho Rocha, Diretor Geral do SNAPP e o engenheiro Acrísio Correia, Chefe do 2.º Distrito dos Portos, ficando acertado que as obras e melhoramentos do porto de Belém se iniciarão, imediatamente, com os recursos das taxas de emergência e de acôrdo com o programa aprovado pelo Ministro da Viação. Os serviços de dragagem do porto, num total de 4 milhões e 630 mil metros cubicos e despêsa aproximada de 35 milhões de cruzeiros, iniciar-se-ão em outubro, quando o engenheiro Hildebrando Góes visitará o norte, estendendo sua viagem ao Amapá e Amazonas. Ainda nesta viagem, pretende convidar para a reunião de Manáus os Governadores dos Territórios de Guaporé, Acre e Rio Branco, afim de auscultar as necessidades dos territórios, dentro das atribuições que competem ao Departamento que dirige.

IRREGULARIDADES NO FUNDO SINDICAL

Foram praticados cem atos irregulares, com o desvio de 60 milhões de cruzeiros — Todas as despesas serão enviadas para julgamento do Tribunal de Contas

RIO, 19 (M) — Falando à imprensa, hoje, o Ministro do Trabalho, sr. Segadas Viana, informou que a comissão de inquérito sobre o emprego dos dinheiros do Fundo Sindical, apurou que, entre 1945 e 1951, foram praticados cem atos irregulares. Tais irregularidades, importam em 21 milhões de cruzeiros, criminosamente desviados. Além disso, 60 milhões de cruzeiros foram entregues a pessoas desconhecidas. Disse, por fim, que todas as despêsas do Fundo Sindical, entre 1945 e 1951, serão enviadas ao Tribunal de Contas.

Desvio de dinheiro

RIO, 19 (M) — O Ministro Segadas viana informou hoje à imprensa, que dos inquéritos mandados abrir na sua pasta, resultaram descobertas de desfalques irregulares, que montam em mais de 80 milhões de cruzeiros, nos diversos departamentos. Com isso, agora no Rio é norma diaria, ninguem se espantou e o Ministro do Trabalho adiantou que de 1945 a 1951, 21 milhões de cruzeiros foram gastos irregularmente e 60 milhões de cruzeiros foram pagos criminosamente a desconhecidos do Fundo Sindical, concluindo por dizer, que tudo isso será entregue para exame ao Tribunal de Contas.

NÃO SERA' DIVULGADO O INQUÉRITO DO BANCO DO BRASIL

E' o que decidirá o Congresso Nacional em sessão secreta — O deputado José Bonifácio divulgou a carta dirigida pelo sr. Gustavo Rodrigues ao General Dutra

RIO, 19 (M) — Já está praticamente decidido, que não se publicará o inquerito do Banco do Brasil. Adianta-se que o Congresso vai realizar uma sessão conjunta secreta, a fim-de tomar conhecimento do escandaloso "affair".

Copia da carta enviada ao gal. Dutra

RIO, 19 (M) — O deputado José Bonifacio forneceu à imprensa, a copia do telegrama dirigido pelo sr. Gustavo Rodrigues Dória, vice-presidente do PSD e presidente da Rádio Educandario, de Campinas, e diretor de um jornal na mesma cidade, ao general Eurico Dutra, em janeiro de 1951, a propósito das dividas do Banco do Brasil. O sr. Gustavo Dória, entre outras coisas acentua: "Como derradeiro recurso, venho apelar a V. Excia. para que interfira com autoridade e reconhecido espirito de justiça, a fim-de que encontre uma solução para a angustiosa situação em que me encontrarei no próximo dia 18, quando se vencerão os titulos sob minha responsabilidade, de quase 6 milhões de cruzeiros, a serem descontados no Banco Continental. Adianta, que "todo o produto do desconto de tais titulos foram aplicados na politica do sr. Cristiano Machado e Pascoal Ranieri Mazili, então chefe do gabinête do Ministro da Fazenda e com outros candidatos, frizando que a aplicação do produto dos descontos fôra traçada pelo Ministro da Justiça, além dos srs. Cirilo Junior e Ranieri Mazili. O despacho conclue afirmando, que o Ministro da Justiça, os deputados Hugo Borghi, Cirilo Junior e Emilio Carlos, podem certificar da veracidade dos fatos narrados, bem como o sr. Ovidio de Abreu, que poderão depôr, no sentido de esclarecer o motivo de meu debito ser tão elevado".

NEGOCIAVA NO "CÂMBIO NÊGRO"

A firma "Debeux Limitada" pegada em flagrância quando negociava dolares, libras francos e outras moedas no "cambio negro" — Gino Baillú empreende fúga sensacional

S. PAULO, 19 (M) — A fiscalização do imposto de consumo, atendendo denuncias, preparou a flagancia contra a "Emprêsa Lançadora de Ações", a qual também usa o nome de "Debeux Ltda", e que tem como consócios Luiz Raulino Baillu e Gino Rossi. O investigador Francisco França, dizendo-se interessado em comprar dolares, libras, francos e outras moedas, para uma viagem a Europa, Gino estabeleceu o cambio do dolar a Crs 34,90 e pequenas outras diferenças as outras moedas. Com a troca do cheque de trezentos e dez mil cruzeiros, faria entrega das respectivas moedas. Na ocasião, porém, o capitão Conrado Veiga, dizendo-se intermediarios, mostrou ao Chefe quando Gino entregava-lhe o dinheiro, e deu-lhe voz de prisão. Gino atacou o fiscal, arrebatando o referido dinheiro, e colocando-o no cofre após arrancar os fios telefônicos empreendeu uma fuga sensacionall deixando em seu escritório atonitos o seu sócio, empregados da firma e o próprio fiscal do consumo. Na presença de funcionários da firma, o cofre foi aberto, sendo constatada a existência de verdadeira fortuna em moedas de varios paises e que eram vendidas no "cambio negro". O sócio Baillú declarou à policia, que nada tinha com as atividades de Gino, vivendo à margem da firma.

Não houve conciliação

RIO, 19 (M) — Os radialistas sairam do gabinete do Diretor do Departamento Nacional do Trabalho, depois de uma tentativa fracassada de conciliações dos empregadores para o aumento de salários das classes, convencidos de que a greve é o único caminho a seguir. Pedem os radialistas o aumento de salários de todos que ganham até 10 mil cruzeiros de salários mensais.

NOTICIAS do DIA

RIO, 19 (M) — Espera-se, para hoje, a resposta do sr. Osvaldo Aranha à entrevista do, sr. Odilon Braga. Prenunciam-se acontecimentos de importancia na vida nacional.

Furtado o carro do Ministro Linhares

RIO, 19 (M) — Na Avenida Venezuela, em pleno centro do Rio de Janeiro furtaram o carro n. 126064, de propriedade do Ministro José Linhares. A policia está a procura do ladrão.

Eclipse do sol

RIO, 19 (M) — O Observatorio Nacional, anuncia para amanhã um "Eclipse Anular no Sol", visivel na America do Sul, inclusive no território brasileiro.

Não dará permissão

RIO, 19 (M) — A Delegacia Politica Social, anunciou, ontem, que não permitirá a "Passeata da Fome dos Servidores Federais", a menos que os seus promotores solicitem autorização às autoridades.

Homenagem ao deputado Castilhos Cabral

RIO, 19 (M) — O deputado Castilhos Cabral será homenageado, hoje, com um banquete, oferecido por um grupo de amigos e admiradores, em regosijo pela sua escolha para integrar a Delegação Brasileira Interparlamentar.

Construção de Novas Casas Populares em João Pessoa

RIO, 19 (M) — O superintendente da Fundação da Casa Popular anunciou que a aprovação pelo Conselho Central da entidade do emprego de 15 milhões de cruzeiros para a construção de casas populares em João Pessoa, Fortaleza, Fernando de Noronha, Itajaí e Distrito Federal. Serão construidas 400 casas.

ATACADO POR DESCONHECIDOS

RIO, 19 — Gilberto Abreu Faria, quando ia para casa, de madrugada, foi abordado por três individuos que lhe pediram o dinheiro que tinha no bolso.

Negando-se a entregar-lhes o que trazia consigo, Gilberto foi agredido pelos desconhecidos que cairam-lhe em cima e, depois de esfaqueá-lo ainda o esbordoaram com um cacete. Depois lhe tomaram a carteira que continha 640 cruzeiros e desapareceram. A Policia está em diligências para capturar os assaitantes, enquanto que a vitima, em estado grave, foi internada no Hospital Getúlio Vargas.

ONTEM, NA CAMARA

RIO, 19 (M) — Na sessão de hoje, na Câmara, o sr. Emilio Carlos iniciou um discurso, dizendo que a Câmara vivia um dia decisivo para o credito de regimen democrático, pois ia decidir sobre a proposição que permitiria ou não, publicar a peça que vem alimentando o desejo de escandalos, atingindo todos os representantes, atingindo as proprias instituições, pois mesmos os inocentes, não estavam livres dos improperios lançados pelas publicações escandalosas. Advertiu que, espalhando lodaçal em torno da Câmara, esta não poderá sobreviver. Acrescentou que o caso do Banco do Brasil havia ferido a sensibilidade partidária e só por isso, a publicação contava com o apôio da maioria. O sr. Arnaldo Cerdeira aparteou, dizendo que tratava-se de questão de decôro pessoal, tendo o sr. Emimilio Carlos replicado justamente, que essa questão e não preocupação pelos interesses do pais é que ditavam a exigência da publicação sem que os partidários de tal publicação pensem 1 minuto siquer, sobre as consequências nefastas de tal coisa. Acrescentou que os fatos criminosos apurados no decorrer do inquérito já foram encaminhados pelo Banco do Brasil à justiça, para o devido procedimento. O restante das sindicancias privadas, constava do cadastro bancário e materias de outra natureza rigorosamente sigilosa, de acôrdo com a lei, sendo sua publicação um verdadeiro crime e gritante da violação das leis vigentes do país, fato que ameaça atingir o equilibrio economico-financeiro do país, pois lançará suspeitas sôbre as formas arrolanas no inquerito, mas não criminosas, as quais, por isso mesmo, poderão bater às portas do judiciário, em busca das indenizações de perdas e danos. Advertiu que, se a Câmara fizer semelhante publicação, provocará tais acões de indenizações, acarretando graves danos ao Tesouro Nacional. A aprovação da publicação, seria a violação de todas as leis e a Câmara passaria por cima das leis, com simples modificação no seu regimento interno. Explicou longamente, que fazer sindicancias é direito que o Governo pode exercer, sem dar a público os resultados detalhados. O caso da vertente de crimes apurados, foram encaminhados à justiça. Não cabe à Câmara publicar cadastros sigilosos, sem ter que reparar danos causados. Em apartes numerosos os srs. José

(Conclue na 6ª pag.)

EDIÇÃO DE HOJE
16 PÁGINAS

1 CRUZEIRO

INCÊNDIO NO EDIFÍCIO CENTRAL

As chamas tiveram inicio no 20.º andar — O comparecimento do côrpo de Bombeiros do Distrito Federal — O comandante Sadoke de Sá dirige pessoalmente o combate às chamas

RIO, 19 (M) — Irrompeu violentissimo incêndio, esta madrugada, no Edificio Central, situado na av. Presidente Vargas, próximo à avenida Rio Branco. O edificio é de construção nova, tendo 22 andares. As chamas, se iniciaram no 20.º andar, onde funcionava a "Radio Eldorado", que ficou praticamente destruida. Em seguida, propagaram-se para os dois andares superiores, um dos quais se achava completamente vasio e o outro era ocupado pela Rádio "Relogio Federal". Os bombeiros acudiram prontamente, porém estão encontrando grande dificuldade para dominar as chamas, dada a dificuldade de acêsso no local. O comandante Sadoch de Sá dirige pessoalmente os trabalhos de extinção do incendio. Os danos são elevadissimos e, da rua, vêem-se os 3 andares completamente carbonizados no imponente edificio, que oferece um aspecto raro na Capital Federal.

Dominada

RIO, 19 (M) — Após de intensa luta, dada a dificuldade de acêsso aos 3 ultimos andares de um arranha-céu, da Avenida Presidente Vargas, de 22 andares, os bombeiros conseguiram dominar as chamas naqueles pavimentos. Contudo, as emissoras "Rádio Relogio Federal" e "Rádio Eldorado", foram completamente danificadas pelas chamas.

Extinguiram

RIO, 19 (M) — O sr. Celso Dock, informou à reportagem que os bombeiros extinguiram o incendio ocorrido num predio da Av. Presidente Vargas, onde funcionam as sédes do Banco Italo-Belga, "Diário Trabalhista Popular" e centenas de escritórios. O incendio teve inicio às 4 horas da madrugada, no 20.º andar, onde funciona a "Rádio Eldorado". Seus responsaveis informaram que, ao contrário do que foi noticiado, suas montagens não foram destruidas, mas sim, os seus estudios proviórios, que funcionam naquele prédio. O comandante do corpo de bombeiros incriminou o proprietário do prédio que não mantinha materiais contra fogo, de acôrdo com o regulamento da Prefeitura local.

ONTEM, NO SENADO

RIO, 19 (M) — Finalmente, figurou na Ordem do Dia do Senado, na sessão de hoje, o projeto da Câmara, que restabelece a autonomia na cidade dre São Paulo. Encaminhando à votação usou da palavra o sr. Euclides Vieira, declarando ser falsa a noticia do perigo que representava o projeto em votação pois poderia levar à prefeitura de São Paulo um elemento extremista. Disse acreditar no patriotismo e valor da gente paulista. O sr. Alfredo Neves, fez uma declaração favoravel ao projeto, que foi posto em votação e aprovado. O projeto voltou à Câmara, em virtude da apresentação de uma emenda. A proposito da construção do porto de Itacurupá, no Estado do Rio, falaram os srs. Alencastro Guimarães e Alfredo Neves, demonstrando as vantagens que o mesmo representará para a economia do Estado.

O Processo do Tenente Bandeira

RIO, 19 (M) — *Ainda êste mês, será encerrada a instrução do processo do tenente Bandeira. Continuando nêste ritmo apressado, dentro de dois mêses poderá ser realizado o sensacional julgamento. Enquanto isso, dezenas de processos vão ficando para traz, cedendo vez ao do tenente. Contra êste estado de coisas não se conformou o advogado Celso Nascimento, que fez enérgico protesto, em petição ao Juiz Ivanio Caiabi.*

REGISTO

Fazem anos hoje:

O sr. Manoel Martiniano Lopes, funcionário públlco estadual
— O dr. Adson Machado Franca, quimico-industrial residente em São Gonçalo, neste Estado.
— O menino Roberval, filho do sr. Antonio Polari, funcionario do Departamente de IMPRENSA OFICIAL e de sua esposa, sra. Joana Soares Polari, residentes em Baieux.
— A sra. Esmeraldina de Oliveira Pessoa, esposa do sr. José Pessoa, residente nesta capital.
— A menina Velania, filha do sr. Venancio Toscano de Brito, industrial nesta cidade.
— A menina Maria da Penha, filha do sr. Orlando Feitosa, comerciante nesta praça.
— A sra. Maria das Dôres Leite, esposa do sr. Frederico Leite de Albuquerque, linotipista desta folha.
— A sra. Josefina Batista Pereira, esposa do sr. Francisco Batista Pereira, residente nesta cidade.

Nascimentos:

Nasceu no dia 13 do corrente, nesta capital, o menino Wilson, filho do sr. Wilson Mendonça e de sua esposa, sra. Clemens Di Pace Mendonça.

Casamentos:

Soares Londres — Arnaud Estrela — Realizou-se, sábado, 16 do corrente, nesta cidade, o enlace matrimonial do sr. Waldir Soares Londres, funcionario do IAPC, nesta cidade, com a srta. Maria Eugenia de Arnaud Estrêla, filha do sr. Américo de Oliveira Estrela e de sua esposa, sra. Eugenia de Arnaud Estrela, já falecida. Serviram de padrinhos por parte da noiva, no ato civil, os srs. Carlos Oertli e esposa e srs. Leó Barguetz e esposa. No ato religioso, os srs. Americo de Oliveira Estrela e esposa, sra. Marlinda Falcão Estrela e sr. Sebastião Bezerra Bastos e esposa. Por parte do noivo, no ato civil, o dr. José Américo de Almeida e esposa e dr. Romulo Rangel e esposa. No ato religioso, os srs. Fernando Furtado e esposa e Antonio Guimarães e esposa. Os atos civil e religioso, tiveram lugar na residência dos pais da noiva, à avenida Almirante Barroso.

Varias:

Jornalista José Ramalho da Costa — **Transcorre, hoje, o aniversario natalicio do nosso companheiro de redação, jornalista José Ramalho da Costa, redator desta folha e correspondente da Agencia ASAPRESS, nesta capital.**

O aniversariante que milita na imprensa indigena há muitos anos, deverá pelo evento, recepcionar às pessoas de suas realções de amizade.

— Transcorreu segunda-feira, o aniversário natalicio da sra. Braulia Vinagre, viúva do sr. Antonio Vinagre.

Pelo motivo, os seus filhos mandaram celebrar uma missa na Igreja de N. Senhora do Carmo, havendo à noite, recepção as pessoas de suas relações de amizade, em sua residencia, nesta cidade.

ACONTECEU HA' 50 ANOS

A A UNIAO de 20 de Agosto de 1902 publicava:

JOAQUIM PESSOA

*** Passa hoje o anniversario deste illustre moço, que reconheço-o como amigo sincero e grato, por este motivo de tão justa alegria para si e sua familia envio-lhe meus parabens.

O Trocista
Variedades

SANTA CASA DE MISERICORDIA

Dia 19 de Agosto

Movimento do H. de S. Isabel

Existiam:
Homens — 22
Mulheres — 19
Total — 41
Entrou:
Homem — 1

Não houve nem alta, nem falecimento, nem visita medica neste dia.

Ficam em tratamento 42

O Enfermeiro — Antonio C. de Farias
Conforme — E. de Aragão e Mélo, mordomo.

AZILO DE SANT'ANNA

Dia 19:

Existiam:
Homens — 7
Mulheres — 17
Allenados — 4
Allenadas — 7
Variolosos — 2
Variolosas — 2

Total — 39.

Não houve entrada, nem alta, nem falecimento, nem visita medica neste dia.

Ficam em tratamento 39.

O Enfermeiro, M. Felippe Santiago.
Conforme — J. Antonio Marques, mordomo.

COMISSAO DE MELHORAMENTO DO PORTO DA PARAHYBA

OBSERVATORIO METEOROLOGICO

Dia 19 de Agosto de 1902

Temperatura maxima 29,925
Temperatura minima 20,900
Evaporação em 24 horas a sombra 2,m|m5.

Chuva total em 24 horas Nulla Nebulosidade media 0,40.
Estado do tempo — Limpo todo o dia.

BOLETIM DO PORTO

P. M. 5h.32m. a m. 2,m86.
B. M. 11 h. a m. 0,m. 50.
P. M. 5h. 54m. p. m. 2,m 84.
B. M. 11h. 8m. p. m. 0,m. 58.
Pelo encarregado. — Augusto Santa Rosa.

(Do original por W. R.)

Concorra para o soerguimento do Comercio, Lavoura e Indústria do Estado, depositando as suas economias no Banco do Estado da Paraíba S|A.

CAPITANIA DOS PORTOS DO ESTADO DA PARAIBA

Voluntários à Marinha de Guerra

Acham-se abertas, até o dia 30 do corrente, na Capitania dos Portos dêste Estado, as inscrições para Voluntários à Marinha de Guerra do Brasil, como GRUMETES.

Para informações mais detalhadas os interessados deverão comparecer à séde da Capitania dos Portos, diariamente, das 12 às 17 horas, exceto aos sábados, quando o expediente é de 9 as 12 horas.

Nova droga contra a tuberculose

NOVA YORK, de Julho — (XNS) — A nova droga contra a tuberculose chamada Isoniazid, foi experimentada entre os indios navajos do Arizona com resultados dramáticos, informou a revista Time em seu último numero.

A Isoniazid, fabricada sob vários nomes por quasi uma vintena de companhias, foi ministrada pela primeira vez a tuberculose há um ano e os resultados alcançados foram divulgados amplamente pela imprensa mundial.

A noticia de Time sôbre a aplicação dessa droga entre os navajos reforçou a posição da Isoniazid e indica que o otimismo inicial não era destituido de base.

Em resumo, informou a revista, as experiências provaram que a Isoniazid — contração de Hydrazid e Acido Isonicotinico — em muitos casos é melhor que a estreptomicina, e em alguns respeitos melhor que ela no combate á tuberculose.

Embora a forma mais comum da tuberculose seja a pulmonar, observou a revista, outras formas — a da meninges e a miliar — são mais mortais, matando as suas vitimas geralmente em dois ou três mêses. A tuberculose da meninge ataca a membrana de cérebro e a corda espinhal, ao passo que a miliar espalha-se por todo o organismo.

A noticia frizou os resultados extraordinários alcançados no tratamento das vitimas dessas duas formas da molestia com a nova droga. O primeiro indio navajo a ser tratado foi uma criança de sete mêses, vitima da tuberculose miliar. Pesava 9 libras e sua temperatura havia subido para 103 graus Fahrenheit. Após 17 dias de tratamento sua temperatura retornou à normalidade e ela começou a alimentar-se com sofreguidão. Essa criança está atualmente pesando 16 libras e a molestia parece ter sido paralizada.

Um outro caso de tuberculose foi o de uma jovem de 17 anos de idade. Pesava 79 libras, tossia com estertor e tinha dificuldade de respiração. Com o tratamento pela Isoniazid a febre, a tosse e a dificuldade de respiração desapareceram. Atualmente está pesando 114 libras.

Resultados semelhantes fôram obtidos no tratameno de vitimas da tuberculose da meninge. Uma menina de 3 anos de idade foi tratada com estreptomicina durante 80 dias, porém ainda conservava bacilos da tuberculose no seu fluido espinhal, sua mente estava obscurecida e sofria espasmos. Em um mês de tratamento com a Isoniazid tudo mudou e recentemente a menina poude deixar o leito. Um menino de 8 anos de idade, vitima da molestia, entrou em convalescimento no prazo de dez dias; a Isoniazid pôs fim às dôres de cabeça que sofria e possibilitou o afrouxamento da sua espinha dorsal e pescoço endurecidos.

NOTICIAS DA PARAIBA

— O escritor Juarez Batista foi escolhido para superintender os trabalhos da Comissão de Bem Estar Social, na Paraíba.

— Naufragou, nas proximidades do porto de Cabedelo a canôa "Arara", que foi socorrida pela lancha da Alfândega.

— Continuando o **torneio** municipal de 1952, jogarão domingo próximo, os clubes "Guarabira" e "Rio Tinto".

— Instalarr-se-á, brevemente, nesta cidade, uma grande exposição artistica denominada "Um século de Pintura Brasileira", sob os auspicios do Ministério da Educação em colaboração com o Govêrno do Estado.

— O deputado Fernando Milanez, apresentou um projeto no Legislativo Estadual, concedendo um auxilio de 50 mil cruzeiros à delegação universitária que irá representar a Paraíba nos XI Jogos Universitários de Belo Horizonte.

— Encontra-se nesta cidade, o prefeito Plinio Lemos, de Campina Grande.

— Segundo o boletim do Departamento de Estatistica da Paraíba, a produção de cereais no Estado, em 1950 foi de ... 172.429.814 quilos no valor aproximado de Cr$ 269.771.378,00.

— Dentro de vinte dias serão publicados os editais de concorrência para construção dum novo armazém, nas docas de Cabedelo, com 2 mil metros quadrados, o qual está orçado em 3 milhões de cruzeiros.

— Na cidade de Campina Grande, o escritor Raimundo Asfora pronunciou uma conferência sôbre Euclides da Cunha.

— O governador José Américo assinou decretos considerando de utilidade pública a Associação de Cultura Franco-Brasileira e a Sociedade de Artistas e Operários Mecânicos e Liberais, desta cidade.

— Continuam os trabalhos iniciados pelos operários Joaquim Pereira do Nascimento e Carlos Simeão, para fundação em João Pessoa, dum Liceu de Artes e Ofícios, que funcionará na rua 13 de Maio, no edifício da Mecânica.

— Viajou para o Rio de Janeiro, o comerciante Heytor Gusmão, representante das classes conservadoras junto a mesa redonda que discutirá o problema do financiamento do agave.

NOTICIAS DOS ESTADOS

(Conclusão da 1ª pag.)

pedhi o medicamente a uma senhorita que atendeu-o e entregou-lhe "Cloreto de Sodio Hiperfonico", que só pode ser aplicado na veia. Houve imediata reação na menina que piorou, o pai levou-a ao "Hospital Getúlio Vargas", ficando a menina internada. Alí narrou o genitor o sucedido. Alí, apesar dos esforços clinicos, a menina faleceu. O boletim assinado pelo médico Mario Guimarães, dava intoxicação aguda e lesão na coxa esquerda por aplicação do "Sôro Cloretado Hipertenico." No Hospital Getúlio Vargas o médico diagnosticou grangrena. Foi instaurado um inquerito pela Policia.

Cotação

RIO, 19 (M) — O centro do Comercio do café cotou, hoje, o tipo 7 a Cr$ 177,00 os 10 quilos, mercadoria ensacada. O mercado funcionou firme. Em ambas as bolsas foram vendidas 1500 sacas

Inquérito

RIO, 19 (M) — Será remetido à Justiça Militar, no decorrer desta semana, o inquerito instaurado em varias guarnições da FAB, para apurar as atividades comunistas. Adianta-se que estão envolvidos oficais e sargentos, cujos nomes, entretanto, são até agora desconhecidos.

JOGOS DE XADREZ

HELSINKI, 19 (UP) — Os jogos do ultimo dia, das preliminares olimpicas, começaram com os correspondentes à 9ª rodada do primeiro grupo e a 7ª do segundo e terceiro. No curso dos ultimos 9 dias, os exxadristas das vigesima quinta nações no torneio preliminar dividindos em 3 grupos — dois de 8 equipes, e um de 9. Os 3 melhores quadros de cada grupo, passarão para o torneio final, na disputa entre todos 9 primeiros lugares, enquanto os outros disputarão os restantes lugares entre si

Igrêja Budista no Japão

KUOTO, 19 (UP) — (Japão) — O abade Chokei Otani partirá à 31 deste mês para o Brasil, afim de assumir a direção do templo budista Shossin, segundo se anuncia.

Sêca nos Estados Unidos

WASHINGTON, 19 (UP) — Os danos causados pelas sêcas às solheitas dos Estados Unidos, êste ano, são calculados, até agora, em 1 bilião e 250 milhões de dolares. Mas afirma-se que ésses danos serão compensados pela colheita de trigo, o qual baterá os "records" anteriores.

TRUMAN VISITARA' O MUNDO

WASHINGTON, 19 (UP) — Especula-se que o Presidente Truman partirá de viagem a diversos paises do mundo, quando deixar a Casa Branca, em janeiro próximo. Um porta voz disse que o Presidente manifestou "grande interesse" por tal viagem, depois de deixar o poder, n odia 20 de janeiro. Entretanto, segundo o Presidente não fez ainda nenhuma plano definitivo.

NOVO CONTRATO DE TRABALHO

NOVA YORK, 19 (UP) — Tiveram inicio as negociações, visando um novo contrato entre as empresas e sindicato de mineiros de antracito. Com a declaração da primeira de que a industria não pode absolutamente satisfazer qualquer pedido de aumento de salarios. "O contrato interessará a 75 mil mineiros de antracite.

REUNIU EXTRAORDINARIAMENTE

LIMA, 19 (UP) — O cirurgião brasileiro, dr. Benedito Monte Negro, de S. Paulo, foi incorporado ,ontem, a Academia Peruana de Cirurgia, que se reuniu extraordinariamente para êsse fim. O dr. Montenegro, a seguir, fêz uma conferência sôbre a cura do cancer.

AVISO AOS SRS. MOTORISTAS

Avisamos aos srs. motoristas que, em cumprimento ao plano de reorganização do Serviço de Trânsito desta Capital, as ruas Duque de Caxias e Visconde de Pelotas estão consideradas mão única, em toda a sua extensão, a primeira em direção ao Norte e a última em direção ao Sul, conforme sinalização já colocada. João Pessoa, 19 de agosto de 1952.

(ABEL CAVALCANTI DE ALBUQUERQUE), — Delegado Especial de Trânsito.

Professor Brasileiro na Sorbonne

Helcio MARTINS

A partir de 1 de outubro próximo, a Faculdade de Letras da Universidade de Paris contará em seu corpo docente com o primeiro professor sul-americano até hoje nomeado para aquela escola. Trata-se do Dr. Celso Ferreira da Cunha, cuja indicação para a cátedra de Literatura Brasileira, recém criada na Faculdade de Letras, foi há poucos dias aprovada pelo Ministro da Educação da França.

Há quatro anos o Brasil pleiteava, através do Ministério das Relações Exteriores, a c r i a ç ã o dessa cátedra, pretensão que se justifica em todos os sentidos. Seria oportuno lembrar que naquele país o interesse e a atividade relacionada com assuntos da cultura brasileira era já bem grande, não sendo para esquecer-se o trabalho dos hispanistas de Bordeaux, centro de cultura tradicional no que respeita às coisas hispano-americanas, à frente deste grupo, um homem como Marcel Bataillon, auxiliado por jovens professores francêses, portuguêses, espanhois e americanos, vinha desenvolvendo um trabalho dos mais eficientes, no sentido de um conhecimento cada vez mais extenso e mais profundo da cultura hispânica, espalhada pelos quatro cantos da terra. Agora é Paris; e uma cátedra permanente e especifica da Literatura Brasileira.

Que isto é de inestimável significação para a cultura brasileira ninguem desconhece. E que o júbilo que manifestamos por tal fato se justifica plenamente é tambem coisa em que não precisamos insistir. Mas motivo de júbilo igual e fato da maior importancia é que a escolha do Decano da Faculdade de Letras tenha caido sôbre um professor de tão alta e reconhecida competência, que representa à maravilha o que nosso país tem de melhor para oferecer a um centro de cultura da estirpe da Sorbonne.

Celso Ferreira da Cunha está hoje precisamente naquele "mezzo del camin" de que fala o Dante. Nascido na cidade mineira de Teófilo Otoni, cedo radicou-se no Rio de Janeiro, onde fêz seus estudos secundários. Em 1937 matriculou-se no curso de Letras Clássicas da Universidade do Distrito Federal, transformada depois no que hoje é a Faculdade Nacional de Filosofia. Aí licenciou-se em 1940. Tinha então 23 anos de idade mas já um grande prestigio, lhe vinha de excelentes trabalhos de pesquisa realizados na Faculdade Nacional de Filosofia, onde, ademais, obtivera distinção absoluta em todo o curso. Um dêsses trabalhos, **Em tôrno dos conceitos de giria e calão**, foi mais tarde publicado na **Miscelânea de estudos em honra de Antenor Nascentes** (Rio de Janeiro, 1941) e mereceu de Amado Alonso a qualificação de o melhor trabalho daquele volume. Em 1943 concluiu a edição critica de **O Cancioneiro de Paay Gómez de Charinho, trovador do século XIII**, de que sairá brevemente uma segunda edição refundida e ampliada na parte dos comentarios dos aspectos literários. **As findas das cantigas de Paay Gómez de Charinho** (in revista **Cultura**, n. 2, 1949) são um trabalho curto mas de excelente realização.

A parte capital de sua obra são, porém, as duas teses que publicou recentemente, **O Cancioneiro de Joan Zorro. Aspectos Literários. Texto critico. Glossário.** Rio de Janeiro, 1949, e **A margem da poética travadoresca. O regime dos encontros vocálicos intervervbais.** Rio de Janeiro, 1950. Estas obras representam apenas o principio de uma larga série de publicações onde esse eminente especialista pretende sistematizar, através do estudo minucioso dos textos, a técnica e as idéias poéticas dos trovadores galaico-portuguêses, tarefa parcialmente atacada na tese sôbre Charinho.

O que particularmente distingue a obra do Dr. Celso Ferreira da Cunha é que ela é rigorosamente impar no panorama da critica nacional destes assuntos, pela erudição abundante, pela absoluta precisão cientifica de seus métodos e pela sensibilidade delicadíssima e sempre muito vigilante para as manifestações mais sutis do espirito poético. Ela faz que se considere com a máxima justiça ao Dr. Celso Ferreira da Cunha como o maior e o melhor continuador da obra de Manuel Rodrigues Lapa, epigono de uma cadeia generosa de filólogos, onde se inscrevem os nomes mais gloriosos da critica da literatura trovadoresca em Portugal: D. Carolina Michaelis de Vasconcelos, Henry Lang, Oskar Nobiling, José Filgueira Valverde, etc.

Há quase dois anos vem dirigindo a publicação da **Enciclopédia de Assuntos Brasileiros**, cujo primeiro tomo aparecerá em breve. Simultâneamente trabalha em duas edições monumentais de textos modernos: **Os Lusíadas** e a **Prosopopéia**, as quais, pela riqueza de informação dos comentários, são absolutamente superiores às de que dispõem os estudiosos atualmente, e talvez só encontrem rival entre as famosas edições de obras de Cervantes, de Francisco Rodriguez Marin.

O Prof. Celso Ferreira da Cunha reúne ainda os seguintes titulos: Professor de Português e Literatura de Lingua Portuguesa na Faculdade Nacional de Filosofia, Doutor em Letras Neolatinas pela Faculdade Nacional de Filosofia, Livre-docente de Literatura Portuguêsa da Faculdade Nacional de Filosofia, Professor de Filologia Românica da Faculdade de Filosofia da nova Universidade do Distrito Federal, Primeiro Lugar em concurso de titulos e provas para a cátedra de Lingua Portuguêsa do Colégio Pedro II.

Sua nova investidura, a de professor da Universidade de Paris, parece-nos atender a duas exigências da maior justiça: a primeira é que uma conquista tão merecida da cultura de nosso país não podia desmerecer-se com o envio de pessoa não capacitada para aquela função; é a segunda que, dada a significação e o alto renome da Universidade onde vai lecionar, a indicação do Dr. Celso Ferreira da Cunha representa o mais belo e o mais justo prêmio à inteligência, à cultura e ao trabalho deste jovem filólogo, cuja reputação há muito superou as fronteiras geográficas do Brasil.

Estamos os brasileiros, portanto, à vontade para felicitar a Universidade de Paris pela escolha que fêz de seu Catedrático de Literatura Brasileira, o que não somente honra a cultura nacional mas garante, por outro lado, àquele país amigo mais um motivo de prestigio e glória de sua gloriosa e prestigiosa Sorbonne.

A União

Patrimônio do Estado

Fundado em 1892

Diretor:
JUAREZ BATISTA

Redator-Chefe
JUAREZ DE PAIVA MACÊDO

Secretário:
MILTON CHAVES

Gerente:
ODEMAR GOMES

Telefones

Redação 1145
Gerencia 1211

Redação, Administração e Oficinas — Edifício da Imprensa Oficial — Rua Duque de Caxias — J. Pessoa

Cobradores autorizados:
Capital — JANUÁRIO BARRETO — Interior — PEDRO HENRIQUES

Está de Plantão, hoje, a Farmacia
REGIS
Rua Duque de CAXIAS

Brevemente, Na Paraíba

"UM SÉCULO DE PINTURA BRASILEIRA"

Exposição de valiosas telas do Museu Nacional de Belas Artes — Acontecimento de marcante expressão para a vida artística da cidade — O incentivo do Govêrno do Estado

Esta cidade terá oportunidade de assistir, dentro em muito breve, a uma exposição de quadros célebres que formam a pinacoteca do Museu Nacional de Belas Artes, do Rio de Janeiro.

Trata-se da inauguração, em João Pessoa, da mostra artística denominada sugestivamente de "Um Século de Pintura Brasileira", exposição essa que constará de célebres telas de autores nacionais, clássicos e modernos, muitas aliás, de renome internacional.

No sentido da instalação de "Um Século de Pintura Brasileira", na Capital do Estado, o Ministro Simões Filho endereçou, recentemente, um telegrama ao Governador José Américo, comunicando a S. Excia. a chegada de dois técnicos do Museu Nacional de Belas Artes, Regina Leal e Nora Martins da Costa, que entraram, imediatamente, em contacto com o Govêrno do Estado.

As telas do Museu Nacional de Belas Artes estarão expostas à visita do numeroso público pessoense durante vários dias, devendo a mostra marcar um acontecimento de rara expressão no calendário artístico do corrente ano. E' de prever-se, pois, uma frequência invulgar à exposição em aprêço, uma vez que se trata da apresentação de verdadeiras raridades do patrimônio cultural brasileiro.

A iniciativa vem contando com o integral apôio do Govêrno do Estado, que não mede esforços, no sentido de estimular a realização de certames desta natureza, na Paraíba.

AS COMEMORAÇÕES DO "DIA DE CAXIAS"

As festividades cívico-militares, em homenagem à data — Palestras sôbre a personalidade do Duque de Caxias — Comparecerão autoridades e pessôas gradas especialmente convidadas pelo comando do 15.º R. I.

A exemplo dos anos anteriores, está o Comando do 15º Regimento de Infantaria, sediado nesta Capital, elaborando um vasto programa para comemoração do «Dia do Soldado», em que se tributarão às mais expressivas homenagens ao Duque de Caxias, patrôno do Exército Nacional.

No empenho de enaltecer os feitos do devotado Soldado da Pátria, que foi Luiz Alves de Lima e Silva, Duque de Caxias, o Cel. Adauto Castello Branco, Comandante da briosa corporação militar, neste Estado, fará promover palestras alusivas à data, envolvendo a personalidade e os feitos do Duque de Caxias na defêsa dos interêsses mais sagrados da nacionalidade.

Acontecimento dos mais significativos para a história cívico-militar do país, o dia 25 de agôsto constitui para o povo brasileiro uma de suas magnas datas, devendo comparecer às solenidades programadas pelo Comando do 15º R. I. autoridades civis e eclesiásticas, afóra pessôas especialmente convidadas.

Marcel Arland e o sucesso

José Lins do RÊGO

Marcel Arland no primeiro número da revista "La Revue Libre" toca em assunto crucial para as letras contemporâneas quando nos fala da ruptura que se estabeleceu entre o escritor e o público, nos dias de hoje. As próprias condições de sucesso se modificaram. E sempre se acentuam as razões desta desgraça. Antes da guerra existia em França um público de seis a dez mil leitores, público fiel, inteligente, capaz de discernir. Êsse público honesto desapareceu com os anos terríveis e ainda não se reconstituiu. Procura-se um livro mais pelo barulho de um prêmio ou pelo escândalo do que pela sua valia. Para trinta romances publicados, dois ou três terão venda superior a quinhentos exemplares. E que editor, por mais poderoso e desinteressado que seja, terá coragem de perder dinheiro com o que não encontra mercado? E o ensaio, e a poesia, e os livros de contos, como edit-á-los?

Os editores rarcam, enquanto o público perverte o gôsto com uma literatura de importação que é uma lastima. Não há mais crítica com fôrça de orientar, não há mais revistas, congregando e impondo uma opinião mesmo de igrejinha, mas opinião. Para o público, conduzido pela imprensa de reclame e o rádio o autor vale mais que a obra. E' mais um ator que procuram do que um autor. As "vedettes" do esporte e do cinema dão normas de conduta aos escritores que surgem. As vitrinas de livraria (em que acabar em vitrinas de modas. O livro é mais um objeto para encher a vista do que para ser lido.

Marcel Arland não desanima, apesar de tudo, e nos afirma que a França é ainda o país onde centenas de escritores podem se dar aos seus demonios interiores sem a menor esperança de sucesso, e o país onde um grande silencio termina sempre fecundando uma grande obra.

A NOTA OFICIAL

I

Pavimentação Urbana

O Govêrno atual já pavimentou em João Pessoa uma área de 119.964 metros quadrados que numa faixa de 6 metros corresponderiam a 20 quilômetros.

Imprime-se, assim, à Capital do Estado a fisionomia que, por sua natureza, lhe é própria, de uma bela e graciosa cidade, das mais belas do norte, afogada nos seus bosques, como vai começando a aparecer, à medida que se liberta do estado em que se encontrava, como uma aldêia abandonada, coberta de poeira no verão e de lama no inverno.

É atenêido, com esse melhoramento, além das exigências de urbanização e de higiene, o interesse da circulação. Normalizam-se e desenvolvem-se, dia a dia, os transportes urbanos.

Procurou-se, igualmente, dêsse modo, premiar a iniciativa privada que tanto progredia, entre nós, construindo ruas e avenidas, desajudada de qualquer assistência oficial.

Chega o Govêrno do Estado, para maior aformoseamento dessas artérias, esquecidas por tantos anos, a incumbir-se, de acôrdo com o Serviço de Reflorestamento com que mantêm convênio, do gramado dos canteiros centrais do calçamento.

Foi olhando, carinhosamente, para todos esses aspéctos que o Estado chamou a si um encargo que não estava nem estaria nunca ao alcance da Prefeitura pela sua deficiência de recursos, estabelecendo o convênio autorizado pela Assembléia Legislativa e pela Câmara dos Vereadores.

É uma melhoria paga pelos proprietários que têm seus prédios por ela valorizados em toda parte, no Brasil. Estava previsto, porém, que ao Govêrno do Estado caberia um têrço das despêsas, ônus que vem atingindo metade do seu total, em vista do beneficiamento de áreas isentas de pagamento e das obras complementares.

Essas despêsas já se elevam, até esta data, a Cr$ .... 14.902.707,80, só tendo sido recebidos Cr$ 203.999,30, o que obrigou o Estado a contrair com o Banco da Lavoura de Minas Gerais um empréstimo de Cr$ 6.000.000,00, para êsse programa de óbras, a ser liquidado dentro do atual período governamental.

As contribuições devidas serão aplicadas na mortização do capital e juros desse empréstimo.

CURSO DE APERFEIÇOAMENTO DOS SERVIDORES PÚBLICOS CIVÍS DO ESTADO

O início das provas de classificação, hoje

A direção do Curso de Aperfeiçoamento fixou o período de hoje até 27 do corrente para a realização das provas finais das disciplinas constantes do aludido Curso: Matemática, Português, Prática e Administração, Datilografia, Estatística e Contabilidade Pública.

As provas obedecerão ao horário abaixo, e deverão ser encerradas, impreterivelmente, no dia 27.

Hoje: 8 às 10 horas: matéria — **Português**; Fiscal — dr. Mario Romero; Dia 21: 8 às 10 horas — matéria — **Estatística**; Fiscal — dr. José Gomes Coêlho; Dia 22: 8 às 10 horas — matéria — **Datilografia**; Fiscal — Luiz Teixeira Machado; Dia 25: 8 às 10 horas: matéria — **P. Administração**; Fiscal — Pe. Manuel Batista; Dia 26: 8 às 10 horas — matéria — **Contabilidade**; Fiscal — Terezinha Sousa Bezerra; Dia 27: 8 às 10 horas; matéria — **Matemática** — Fiscal — João Leomax Falcão.

A realização das referidas provas contará com a presença dos fiscais indicados, e ainda com a assistência do Diretor do Curso.

NO ROTEIRO DE TAMBAÚ

A PAVIMENTAÇÃO, UMA REALIDADE — Das mais fecundas obras que o Govêrno do Estado empreende, é a pavimentação da Capital do Estado um dos problemas que vem tendo a sua solução, num espaço de tempo bastante curto, estando quase concluído o calçamento da Avenida Epitácio Pessoa, faltando, apenas, uma pequena faixa. No clichê acima, um detalhe dos trabalhos de pavimentação da Avenida Epitácio Pessoa. (Foto A UNIÃO)

UMA INICIATIVA DAS BANDEIRANTES DO BRASIL

Doação de plasma sanguíneo aos hospitais da cidade

Desde a sua fundação, a missão Bandeirante da Paraíba vêm cumprindo um vasto programa de beneficiência, contando sempre com a simpatia e o apôio da sociedade paraibana.

Dos movimentos filantrópicos a que se dedicaram as Bandeirantes na Paraíba destaca-se a que foi encetada em benefício da construção de uma nova Casa do Estudante Pobre, colaborando ativamente com os estudantes e o Govêrno do Estado, como na última festa realizada no Parque Solon de Lucena, e que obteve grande êxito.

(Conclue na 6ª pag.)

Quadros E Coisas Da Provincia

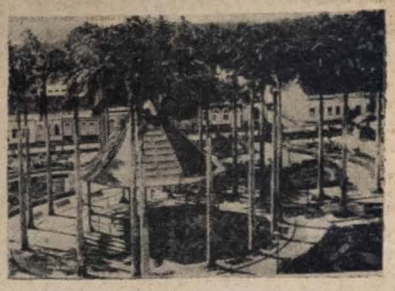

ASPECTO DA CIDADE ALTA — Vista do Jardim Público, aparecendo o antigo carramanchão, construído em 1879, no Govêrno do Padre Benicio Galvão. Estava localizado onde é hoje a Praça João Pessoa.

ESCOLA AGROTÉCNICA "VIDAL DE NEGREIROS"

NOTA

Tendo em vista a publicação "Perseguição feroz ao funcionário", da edição de sexta-feira do jornal "O Estado", na qual se diz — que o Sr. Superintendente do Ensino Agrícola e Veterinário e o diretor da Escola Agrotécnica "Vidal de Negreiros" são acusados de agirem com injustiça e com desrespeito ao Poder Judiciário, sente-se a diretoria desta Escola na obrigação de esclarecer ao público a respeito do caso do Sr. Bento Emilio da Silva, nesta Repartição.

Reintegre que foi o mesmo por decisão do Exmo. Sr. Juiz da Primeira Vara desta Capital, que lhe concedeu Mandado de Segurança, foi-lhe dado exercício no dia 9 de maio do corrente ano.

Como na Tabela de Diaristas desta Repartição não constasse o nome do mesmo, pois que fôra transferido, com o crédito respectivo, para a Escola Agrícola "Floriano Peixoto", em Alagôas, comunicou esta diretoria ao Exmo. Sr. Juiz da Primeira Vara pelo Ofício n. 194, do mesmo dia 9, haver solicitado do Ministério da Agricultura o crédito necessário para atender ao pagamento dêsse servidor, o que fizera pelo ofício n. 193, dessa mesma data, endereçado ao Sr. Superintendente do Ensino Agrícola e Veterinário do Ministério da Agricultura. Em resposta aquela autoridade, pelo telegrama 597, de 20 do mesmo mês, disse já haver providenciado a distribuição do crédito para a organização da fôlha.

Há maldade em se lançar a pecha de injusto e perseguidor a um diretor de Repartição que trabalha pelo bem estar de seus subalternos e que age com de Segurança, foi-lhe dado

(Conclue na 6ª pag.)

SOCIEDADE DE MEDICINA E CIRURGIA DA PARAÍBA

Estão sendo convidados todos os membros da Sociedade de Medicina e Cirurgia da Paraíba, para assistirem a mais uma sessão ordinária a se realizar, na sua Séde Social, à hora do costume. Serão discutidos vários assuntos de interêsse geral para os profissionais da clínica médica, notadamente os trabalhos de revistas relacionadas com a Medicina e seu progresso.

Dada a oportunidade dos temas a serem debatidos, o Sr. Presidente encarece o comparecimento de todos os associados à reunião de hoje.

VENDA DE FARINHA DE TRIGO

(Nota da COAP)

A Comissão de Abastecimento e Preços (COAP) continua à disposição dos interessados, no tocante à venda de farinha de trigo pura, de procedência uruguaia, ao preço de trezentos e setenta cruzeiros (Cr$ 370,00), por saco de 20 quilogramas, na porta do armazém do cais (Cabedelo), com pagamento à vista.

Qualquer panificadora, da Capital ou do interior do Estado, poderá adquirir o produto, nas condições acima estipuladas, levando-se em linha de conta a quota do consumo médio mensal de cada um.

Os compradores deverão dirigir-se à Secretaria Geral da COAP, no quinto andar do edifício-séde da Agência do IPASE, nesta cidade, salas 501 a 506.

A ESTADA DE INTELECTUAIS FRANCESES, NA PARAÍBA

O estreitamento dos laços culturais franco-brasileiros — Visita ao Governador José Américo

Das mais significativas para a vida cultural paraibana, é a visita honrosa que fazem à Paraíba dois ilustres homens de letras francêsas, os professores Jean Blondel e Léon Bourdon. A permanência entre nós daqueles renomados lentes de Escolas Superiores da França, ensejará uma aproximação mais solida com a cultura francêsa, que se vem difundindo na Paraíba graças à Associação Franco-Brasileira.

O prof. Blondel, que pertence à Faculdade de Direito de Paris, veio à Paraíba a convite do Govêrno do Estado, devendo permanecer aqui por alguns mêses em estudos de sociologia eleitoral e da origem dos partidos políticos; o prof. Léon Bourdon, da Universidade de Toulouse, também se encontra em viagem de pesquizas e estudos relacionados com o Instituto de Estudos Luso-Brasileiros, recentemente criado naquela Universidade. Durante sua estada nesta cidade, colherá o Prof. Bourdon farto material para os seus ensaios sôbre literatura e história luso-brasileiras.

Os profs. Blondel e Léon Bourdon estiveram em visita ao Governador José Américo, demorando-se por alguns momentos em cordial palestra, com S. Excia.

FACULDADE DE DIREITO

Realizar-se-á na proxima quinta-feira, dia 21, às 8 horas, mais uma reunião ordinária do Diretório Acadêmico, para a qual ficam convidados todos os diretorianos.

PERSONALIDADES & FATOS

Garantias Constitucionais

NAQUÊLE clima de segurança e plenas garantias se desenrolaram, domingo último, as eleições suplementares, no Município de Piancó, no alto sertão paraibano. O homem dêsses campos foi novamente chamado ao exercício do voto, que o tem valorizado, por isso mesmo que o seu pronunciamento tem sido um exemplo a seguir, tal a correção e o espírito de independência característicos, por isso mesmo que praticado debaixo de um ambiente, de onde a coação e outros processos menos recomendáveis muito se afastaram.

Há quem queira reduzir o exercício do voto a um aprendizado. Com o que concordamos, na conjuntura em que se confina a sociedade. De entre as excelências do regime democrático, êste é um índice de que se caminha para a completa maturidade política, tornando-se cada pleito uma página das lições da experiência, onde cada um escolhe o seu caminho, pensando certo, depois do que novas conclusões são inferidas em proveito não só daquele, mas também e principalmente, da coletividade.

Assim vem acontecendo no Brasil, de modo geral, e na Paraíba, em particular.

No domingo passado, não foi diferente. O Govêrno do Estado, de seu turno, cumpriu estritamente com o seu dever, de órgão tutelar das garantias prefiguradas no texto constitucional brasileiro.

De acôrdo com as informações fidedignas que ontem estampamos, o pleito decorreu de maneira que propiciou aos eleitores a manifestação livre de seu discernimento político, no momento variável, como em qualquer outra ocasião, ao sabor de determinadas situações, como de resto acontece continuamente e a cada passo.

Perguntar-se-ia, neste interim, por que motivos, ou que razões determinaram a solidificação dêsse clima de inteira garantia de que haure benefícios incalculáveis à população do Estado, como agora ficou sobejamente demonstrado.

Uma das razões repousa, precisamente, no aniquilamento a que se empreendeu dos focos de deliquência política organizados e à solta, espargindo o terror e a ameaça, em todos os quadrantes do território paraibano, com real proveito para o aprimoramento das nossas reservas morais, infelizmente conspurcadas naqueles tempos da aventura com as coisas mais sérias, que são os deveres cívicos dos cidadãos.

BANDEIRANTES

Vemos nas guerras, as causas dos sofrimentos e desajustamentos dos povos, o fator número um dos infortúnios que vitimam as nações, que anseiam por dias melhores. Também reconhecemos serem os conflitos dos povos os fatôres responsáveis pelo aparecimento de várias instituições assistenciais, de cunho social e humano, destacando-se dentre todas a que surgiu com o nome de "Bandeirantismo".

Remontam suas origens à primeira guerra mundial. Cessado o conflito, começaram a infestar as ruas de Londres as inúmeras crianças entregues à própria sorte, afóra outras léves de indigentes e desajustados que não dispunham de recursos que assegurassem uma subsistência mesmo a mais modesta. A espôsa de um Lord Baden, imbuída dos melhores propósitos de dar amparo àquelas vitimas das catástrofes, intentou a fundação da instituição de beneficência que se denominou "Bandeirantismo", que se espraiou de logo por quase todos os paises da Europa e da América. Um ano após, em 1919, era fundada no Brasil uma co-irmã das qua se vinham instalando nos mais longinquos recantos das nações do globo.

Não há negar os benefícios que as bandeirantes brasileiras têm prestado às várias iniciativas de caráter assistencial, visando a obtenção de fundos para a construção de sédes próprias e outros empreendimentos que só têm prestigiado e valorizado aquela instituição.

Comemorou-se, em todo o Brasil, de 10 a 17 do corrente mês, a semana de sua fundação com as mais entusiásticas demonstrações de amôr e dedicação a sua causa, constando inúmeras programações para se festejar condignamente a semana das "bandeirantes".

EXEMPLO MAGNÍFICO

Ainda há muita gente bôa neste mundo. Quando pensamos que não, que os costumes estão por um nada, que o procedimento se deve pautar pelas "normas" em voga e que aquele honesto e bizantino indivíduo não tem mais razão de ser, eis que acontece um fato que nos chama às contas. Não! Isso é aquilo não passa de uma onda malfazeja, que vai embora logo. Num minuto, restauram-se as nóssas melhores convicções a respeito da Moral. Num instante damos conta de nós mesmos: é preciso andar sempre direito, e os princípios, estes, nunca estiveram em fase tal de afirmação.

A que propósito êste intróito?

Vem de Minas Gerais, da estância de águas de Poços de Caldas um exemplo. Um modesto empregado do Café "São Luiz" daquela cidade, achou riquíssimo broche de brilhantes, no valor de umas centenas de milhares de cruzeiros. Achou e guardou, à espera do legítimo dono, e isto durante muitos mêses. E, "como o demônio da ambição — diz a notícia — não o dominou, procurou a Polícia, restituindo o valioso objeto".

Dóeu-lhe a consciência? Não, porque a sua consciência não era a de um desfibrado qualquer. Porque, se fosse, nem doeria. Pelo contrário. Ordenaria que o brilhante fosse vendido, e na melhor fórma, isto é, por um prêço tal que recompensasse o susto, o médo e as apreensões.

Assim se conta mais uma história. Dessas que fazem muita gente coçar a cabeça, a pensar nas coisas bôas dêsse mundo. — O REDATOR DE PLANTÃO

Caiu o avião transporte

LONDRES, 19 (UP) — O avião de transporte "Valetta" da RAF caiu esta manhã no condado de Oxford. Os 3 ocupantes do aparelho, que realisavam um vôo de treino, pereceram.

ONTEM no mundo

O Govêrno brasileiro fechou uma compra, nos Estados Unidos, no total de 130 toneladas de trigo, para reforçar os estoques dêsse produto. O preço do negócio importou em vinte sete dólares por tonelada.

*Um degaulista dissidente, que pediu que não mencionasse o seu nome, disse que um bloco de deputados da Assembléia Nacional, pretende forçar a saida do ministro das Relações Exteriores, Ruberto Schuman do gabinête.

*O juiz John Swift, do Tribunal Superior de Boston, lider da organização católica denominada "Cavaleiros de Colombo", pediu que os Estados Unidos declarem fôra da lei o Partido Comunista.

*Fontes católicas reiteraram que o Vaticano deseja que Jerusalém seja transformada numa cidade internacional, não favorecendo, em hipótese alguma, a designação da Cidade Santa como capital de Israel.

*Os novos campos de uranio da Austrália, descobertos na bacia do rio Edith, 190 milhas ao sul de Darwin, mostram-se, cada dia, cada vez mais prometedores.

*O Supremo Quartel General Aliado na Europa indicou a cidade de Ismir, na Turquia, como sede do comando do Exército Europeu do sudeste.

*O primeiro ministro Mohammed Mossadegh ordenou que se ponha em vigor, imediatamente, o programa de reforma agrária no Irão.

*Os comunistas insinuaram, que a Rússia poderia apresentar nova fórmula de armistício para a Coréia, na Conferência Pan-Asiática da «Paz», em Peiping, no próximo mês.

*O Congresso Bienal do Partido Socialista espanhol, aprovou uma resolução, pedindo a formação de uma frente única democrática contra o regime franquista ou outro regime totalitário, que se venha formar na Espanha, repudiando qualquer acôrdo internacional que tais govêrnos venham firmar.

Realizará um cruzeiro

WASHINGTON, 19 (UP) — O presidente Truman realisará um cruzeiro pelo mundo, após entregar a presidencia dos Estados Unidos ao seu sucessor, em janeiro de 1953. O presidente Truman visitará os paises americanos, a Europa e a Asia. Essa informação, está sendo divulgada em Washington.

Saudação a Aquilino Ribeiro

Jaime CORTESÃO

EM NOME da comissão organizadora do banquete presidido pelo ministro das Relações Exteriores do Brasil, em homenagem a Aquilino Ribeiro, proferi as seguintes palavras:

"Quando Aquilino Ribeiro nasceu, um ser misterioso transmitiu-lhe o dom de exprimir, por forma nova, o Mundo e a Vida. Deu-se com êle, nos arcanos da origem, como com todos os grandes escritores, o milagre da transubstanciação do espírito divino e criador.

Aquilino viu a luz numa aldeia da serra de que êle próprio disse "rude e ascética, crucificando pelo suor do homem". E apenas descerrou os olhos deslumbrados para o lume do dia, o gênio agreste das aldeias da Beira, da Beira-Alta, talvez o último sátiro remanescente do paganismo lusitano, saiu das brenhas e entre risonho e amargo; diabólico e inocente, curvou-se sôbre o bêrço e com lingua inefável murmurou:

— Has-de escrever, como se em ti falasse a própria voz da terra. Amassarás as tuas criações, em barro de miséria, com lagrimas, sarcasmo e sêde de justiça. Serás o rapsodo, quer da epopéia rustica da serra, quer dos rebeldes, dos inconformes, dos incompreendidos, dos falhados da cidade. Na tua prosa, feita com a seiva dos montes, os bosques hão de rumorejar, inquietos; hão de pairar, alvissareiras, as águas da Primavera; e as aves erguer seus cantos — árvores, pássaros, ribeiros, com o voluptuoso apêlo da natureza para a festa da vida.

E isto dizêndo, poisou sôbre o bêrço e junto aos lábios do menino a flauta de Pan.

Assim Aquilino nasceu, cresceu e se fêz homem ou, como Eschines dizia de Demóstenes, se fêz monstro. Monstro, como todo o ser que excede a craveira do comum.

E certo que Aquilino Ribeiro errou depois por França e Araganca, calcurriou boulevards *e* strassen *e, ao contacto das mais altas e elaboradas civilizações da Europa, se tornou o "cético civilizado", cuja atitude perante a vida é "a dúvida benigna", como de si próprio diz o autor do* Arcanjo Negro *e do* S. Banabeião.

Mas, por detrás do civilizado, dando vigor às suas criações, gôsto próprio e viço à sua prosa, o que lhe move a pena é a inspiração herdada das gerações, que através de milênios fizeram frutificar a terra com suor e dor, e lhe ditaram as páginas maravilhosas das Teras do Demo, *de* Andam Faunos pelos Bosques *e da* Aldeia.

Por mim, quando relanceio Aquilino no conjunto da sua obra, isto é, no que têm de mais real e perene, êle surge ante meus olhos, como aquêles seres sobre-humanos e míticos que nos Lusíadas *encarnam as grandes e bárbaras fôrças da Natureza, o Ganges e o Adamastor, ou o imenso S. Cristovão de Eça de Quirós, guardando ainda do caos de onde vêm a grandeza, o tumulto e o rigor desconformes. Assim eu o vejo arrancando da terra, igual à terra; do povo, igual ao povo; e do pélago da vida, escorrendo humus e selvas abissais, enorme e agreste, crispado e enebriado pelo vento das alturas.*

Estamos aqui para pagar-lhe uma dívida, intrínseca ao próprio ato de ter a sua obra. Se algum de nós portugueses ou brasileiros, quer errar na terra portuguesa, por caminhos de serra e fundos horizontes; aspirar o perfume, entre dôce e acre, das maias e das estevas em flôr, beber a água que corre, desnevada, das bicas entre fráguas; conviver de perto e na intimidade com o homem rude que amanha o agro; penetrar, enfim, o quid misterioso, o secreto laço que funde o homem com o chão lavrado e explica as semelhanças que tem a floração e os frutos dum e doutro, não têm mais que afundar-se nas páginas da sua obra.

Eu sei, nós sabemos que Aquilino Ribeiro, honrado e incansável operário das letras, se renova de ano a ano, com facúndia inesgotável; e não esqueço, não esquecemos a vasta galeria dos seus tipos, que ficarão como os testemunhos versos duma época, particularmente dramática, em Portugal. Mas neste ágape, eu devo alhear-me algumas das minhas próprias preferências, que me seria grato celebrar; e tornar-me o denominador comum, o intérprete fiél dos sentimentos de reconhecimento e admiração.

(Conclúe na 6.ª pag.)

Instrumento providencial

Costa RÊGO

RIO — A Organização do Tratado do Atlântico Norte — ou seja, como lhe chamam em abreviatura, a Nato — é uma fôrça preparada com a intenção de preservar a Europa. Mas será isso, apenas?

Psicologicamente e militarmente, é muito mais; é a criação de uma fronteira política no Oriente Médio e na Asia, uma fronteira sem a qual os instintos soviéticos — ou da Russia, como nação, ela, sim, imperialista — já teriam afogado o mundo na terceira guerra mundial dêste século.

A origem da Organização do Tratado do Atlantico Norte é o programa de recuperação européia pelos Estados Unidos. Esse programa representava um plano de paz, quando ainda havia quem admitisse acabada a guerra; mas se tornou a estrutura mesma do vigôr econômico indispensavel à fôrça defensiva cuja presença a Russia provocava.

Hoje, tudo se conjuga. A Russia dizia em 1930, pela voz de Stalin, que "não queria um centimetro de territorio estrangeiro". Mas anexou, em dez anos, aproximadamente 725 mil quilômetros quadrados, onde vivem cêrca de 23 milhões de pessôas, e estendeu sua influencia, na realidade seus domínios, a mais de 100 milhões de indivíduos em nove paises.

Esse fenômeno de incorporação gigantesca manifestou-se precisamente quando o Ceilão, a India, o Paquistão, a Birmania, a Jordania e Israel se separavam do Imperio Britanico; a Siria e o Libano da França; a Libia de qualquer tutela, e as Filipinas dos Estados Unidos. Só a Organização do Tratado do Atlântico Norte podia oferecer, e ofereceu, imediato contraste a essa obra não já de infiltração, mas de ameaça constante a outros paises ainda não subordinados.

Desde 1940, a União Sovietica anexou a Lituania, a Letonia, a Estonia; abocanhou Tannu-Tuva; estabeleceu regimes comunistas na Albania, na Polonia, na Rumenia, na Bulgaria, na Hungria, na Tcheco-Eslovaquia, a que devemos necessariamente acrescentar a Alemanha oriental, a Coréia do Norte, a Mongolia Exterior e a Mandchuria.

Em face dêsses perigos os Estados Unidos não deviam cruzar os braços. O americano é hoje no mundo, por singular imperativo das circunstancias, um contribuinte que paga impostos para fortalecer econômicamente os povos sob a iminência da agressão russa. O auxilio americano permitiu à Grécia combater os guerrilheiros comunistas. A assistência militar americana à Turquia ensejou-lhe a resistência às pretensões da Russia a uma base nos Dardanelos e à entrega à mesma Russia das áreas de Kars e Ardahan. Graças ao poder militar da Turquia e da Grécia, a Iugoslavia conseguiu assegurar sua independencia, não sendo embora uma nação filiada ao bloco dito ocidental. Enfim, sem a pressão das Nações Unidas a Russia

(Conclúe na 7.ª pag.)

TOPICOS

ATÉ TAMBAÚ

Um melhoramento dos mais grato ao pessoense é, sem dúvida, a pavimentação da estrada que conduz a Tambaú. Está no programa de todos, durante os dias ensolarados de verão, uma revigoradora estada ou repetidos passeios àquele formoso trecho de litoral. Aqui não se foge, propriamente, da cidade, como nos grandes centros, mas sempre se sente a necessidade de um contato mais diréto com a natureza, para arejar o espírito e recuperar energias.

Antes, ir a Tambaú era enfrentar, como se diz, um bom pedaço de máu caminho, uma estrada esburacada e poeirenta, impingindo ao pessoense um desconfôrto que êle sempre desejou ver sanado. Era um descaso injustificado por aquele aprazível recanto, tão admirado pela gente de fóra, alem de importar igualmente numa pouca atenção ao bem-estar da população e aspécto urbanístico da nossa cidade.

Agora, a mudança é completa. Cada dia, tem-se a satisfação de ver uma faina incansável afim de oferecer ao povo um benefício inestimável, que constituia um velho anseio da nossa gente. Trabalha-se ininterruptamente. O calçamento avança, em procura do mar, como uma onda de progresso que fluisse da pacata «urbs», dando um ar novo e agradável àquele trecho. Lá adiante, está o belo nucleo residencial Jardim Miramar, que parecia esperar essa menságem da cidade que melhora e se embeleza. No fim, lucrará o pessoense, que terá realizado um desêjo que não péca por novo,

Programa Estudantil De Cooperação Tecnica

Por Mary HANDY

Cinco jovens do Instituto de Tecnologia da Massachusetts (MIT), famoso centro técnico-científico dos Estados Unidos, completaram recentemente sua parte num projéto que encerra algo de que muita gente fala mas poucos realizam — a assistência técnica às áreas menos desenvolvidas do globo. O projeto providência a vinda de jovens e promissores engenheiros e técnicos da Asia, Europa e Africa para um período de estudos e pesquisas no MIT, cujos laboratórios são conhecidos em todo o mundo, e para visitas às oficinas e fábricas norte-americanas.

Em 1951, o quarto ano do projeto, 75 jovens rapazes e duas moças compareceram às aulas e palestras, trabalhando também nos laboratórios durante dez semanas, e, em setembro último, realizaram uma série de visitas às fábricas nas cidades industriais do leste e do meio-oeste dos Estados Unidos.

A idéia surgiu em 1948. Dois norte-americanos veteranos da Segunda Guerra Mundial, Earl W. Eares, Jr. e Lloyd Haynes, então estudantes do MIT, concluiram que o único meio de se alcançar uma compreensão técnica global seria permitir aos técnicos da Europa, Asia e Africa se encontrarem com seus colegas norte-americanos, auxiliando-se mutuamente a resolver os problemas com que se defrontam os estudantes e técnicos de todo o mundo. Eares e Haynes deram início à realização de seu plano.

O Departamento de Estado dos Estados Unidos descreveu o projeto de visitas como "o primeiro instrumento positivo do Ponto IV". (Ponto Quatro do discurso de posse do Presidente Truman, em janeiro de 1949, clamando por um novo programa de auxílio às áreas do globo menos desenvolvidas economicamente).

Conquanto o projeto fôsse considerado "impossível" por muitos, o que foi feito até agora prova o contrário. Os estudantes de MIT levantaram a verba de 63.000 dólares em 1951, para pagamento das despêsas com seus colegas visitantes.

O programa para 1951 foi chefiado por Alan Elston, estudante do quarto ano do MIT, auxiliado por três outros colegas, John Polk, Alan Potter e Harrison White.

Potter programou visitas às oficinas mais próximas e também conseguiu que um engenheiro sanitário do Irão estudasse o sistema de abastecimento de água em Chicago; segundo a indicação de Potter um engenheiro-construtor português pôude observar os trabalhos nos laboratórios da Portland Cement Company na cidade de Portland.

A única pessoa remunerada do grupo é a secretária Elizabeth Carr. Os cinco jovens trabalham sem descanso o ano inteiro para fazer os necessários arranjos para vinda dos colegas, sua acomodação, o financiamento do projeto e as excursões que

(Conclue na 7ª pag.)

Criação da Companhia Nacional de Seguro Agrícola

Mensagem do presidente da República ao Congresso Nacional assentando bases para a instituição do seguro agrário no país

Cobertura das perdas resultantes da ocorrência de geadas, granizo, inundações, estiagens e outros danos capazes de conduzir à ruína o produtor

RIO, (Pelo Aéreo) — O presidente da República assinou mensagem a ser enviada ao Congresso Nacional, acompanhada de projeto de lei que cria a Companhia Nacional de Seguro Agrícola, entidade de economia mista pela qual o Govêrno instituirá, pela primeira vez em nosso país, o seguro agrário.

Em mensagem a ser enviada ao Congresso acentua o presidente da República que a instituição do seguro agrícola será implantada cautelosa e progressivamente, na medida em que, por um lado, for sendo possível lançar os planos para os vários riscos específicos, nas várias regiões do país e, por outro lado, os agricultores forem adquirindo o hábito de segurarem suas colheitas.

Salienta mais adiante o chefe da Nação que o seguro agropecuário, cobrindo progressivamente as perdas resultantes da ocorrência de granizo, geada, inundações, estiagem, bem como de outros danos que comumente acarretam a ruína do produtor, assegura o reembôlso do capital ao financiador, pelo afastamento dêsses riscos, constituindo-se assim mola propulsora do crédito a produção do campo.

O PROJETO

E' o seguinte o texto do projeto:

"Art. 1º — E' o Poder Executivo autorizado a organizar uma sociedade por ações, com séde e fôro na cidade do Rio de Janeiro, destinada a desenvolver progressivamente operações de seguros agro-pecuários, sob a denominação de Companhia Nacional de Seguro Agrícola.

Art. 2º — O capital da sociedade será de cem milhões de cruzeiros, dividido em cem mil ações ordinárias de mil cruzeiros cada uma.

§ 1º — As ações serão subscritas: dez mil pelo Tesouro Nacional; dez mil por pessoas físicas ou jurídicas; cincoenta mil pelas sociedades bancárias e resseguradoras de economia mista e entidades autárquicas destinadas ao fomento e amparo da lavoura; trinta mil pelas sociedades de seguros e de capitalização nacionais ou estrangeiras, em funcionamento no país.

§ 2º — A subscrição das ações pelas entidades indicadas nos dois últimos itens far-se-á na proporção do ativo realizado em 31 de dezembro de 1951.

§ 3º — Os Estatutos da Sociedade e o quadro discriminativo das ações que couberem a cada uma das entidades subscritoras do capital, serão aprovados por ato do Poder Executivo.

§ 4º — As ações subscritas pelas sociedades de seguros e capitalização consideram-se como aplicação de suas reservas técnicas e como tal serão computadas.

Art. 3º — As ações serão realizadas: cincoenta por cento no ato da subscrição e o restante no prazo máximo de um ano, mediante chamadas a critério da administração da Sociedade.

Art. 4º — A Sociedade será administrada por uma Diretoria composta de Presidente, Diretor Superintendente e Diretor Técnico.

Parágrafo 1º — O Presidente da Sociedade será de livre escolha do presidente da República, dentre pessoas de comprovada capacidade administrativa no serviço público ou em atividade privada.

Parágrafo 2º — Os demais diretores serão eleitos por quatro anos, podendo ser reeleitos.

Parágrafo 3º — O Diretor Superintendente será eleito dentre pessoas com conhecimentos especializados de seguros.

Parágrafo 4º — O Diretor Técnico será eleito dentre pessoas com experiência de pelo menos cinco anos na direção de sociedades de seguros.

Art. 5º — A Sociedade gozará de isenção tributária ampla e irrestrita de qualquer impostos, taxas e emolumentos federais, inclusive do sêlo federal exigível em papeis e documentos em que a Sociedade seja parte.

Art. 6º — E' a Sociedade au-

(Conclúe na 6.ª pag.)

PELOS CAMINHOS DO MUNDO — Vendedôres de livros e revistas de Paris, no cáes de la Tournelle, os tipos mais curiosos da grande cidade. Aparecem, frequentemente, êsses pequenos livreiros da beira do Sena, na literatura francêsa. São figuras tradicionais da vida parisiense.

TRIBUNAL REGIONAL ELEITORAL

Realizadas, domingo último eleições suplementares em Piancó

Em observância ao que determinára o Tribunal Regional Eleitoral, à vista do resultado dos recursos procedentes da 32ª zona — Piancó — realizaram-se, domingo último, 17 do corrente, eleições suplementares, em 11 seções daquele Município.

Na forma do disposto no artigo 107, letras d e c do Código Eleitoral, todas as mesas receptoras de votos foram presididas por juizes de direito.

Para um eleitorado de 1811, quantos se encontravam em condições de votar nas referidas seções, compareceram às eleições renovadas de domingo 1508 votantes.

O pleito decorreu em absoluta ordem, graças às providências tomadas pelas autoridades competentes.

A apuração da eleição está a cargo da Junta Eleitoral da 32ª zona, presidida pelo respectivo Juiz, dr. Antonio Taveira de Farias.

Secretaria do Tribunal Regional Eleitoral, João Pessoa, 19 de agosto de 1952.

J. BAPTISTA DE MELLO — Diretor.

NOS BASTIDORES DO MUNDO

NOVAS FOGUEIRAS

Por Al Neto

O fósforo com que os nazistas queimavam livros está acêso de novo.

E as fogueiras de obras condenadas crepitam novamente.

O Govêrno da Checoslovaquia acaba de ordenar a queima de todos os livros perniciosos que existam no país.

Um livro pernicioso, na opinião do Govêrno checo, é todo aquele que ignora os princípios comunistas, que se refere a êles sem entusiasmo ou que comete a bisonhéria de achar que o comunismo não resolve todos os problemas humanos.

A definição textual é dada pelo intelectual comunista Pavel Reiman, no periódico checo Tvorba. "Qualquer livro que não nos ajuda a re-educar o povo no espírito do socialismo e da teoria marxista-leninista — declara Pavel Reiman — é um livro pernicioso".

(Conclue na 6ª pag.)

ORDEM DOS ADVOGADOS DO BRASIL

(Secção da Paraíba)

Realizou-se, ontem, no Palácio da Justiça, mais uma sessão ordinária do Conselho Seccional da Ordem dos Advogados do Brasil, deste Estado.

Com o comparecimento de todos os conselheiros, foram submetidos a julgamento os seguintes processados:

Consulta do Exmo. Sr. Secretário do Interior e Segurança Pública do Estado, sôbre a assistência Judiciária da Paraíba, a cargo da comissão composta dos Conselheiros drs. Hermes Pessôa, Ivaldo Falconi e João Santa Cruz; pedido de inscrição do Bacharel Algemiro Montenegro, sendo relator o Conselheiro dr. Severino Guimarães; pedido de inscrição no quadro dos solicitadores da secção dos Advogados do académico Djacir Cavalcanti de Arruda, sendo relator o Conselheiro Hermano de Sá; petição do advogado José Alves de Melo, requerendo dispensa do pagamento de anuidades e multas atrazadas. Relator Conselheiro Ivaldo Falconi.

ASSOCIAÇÃO COMERCIAL DE JOÃO PESSOA

Conferência sôbre agavicultura presidida pelo dr. Corálio Soares

Realizou-se, ontem à tarde, na Associação Comercial da Paraíba, uma conferência do engenheiro alemão Frederico Compean, que abordou diversos aspéctos da cultura da agave no México.

A reunião foi presidida pelo dr. Corálio Soares, contando com a presença de elementos representativos das classes produtoras e do comércio.

Em sua exposição, o técnico Frederico Compean forneceu dados interessantes sôbre o cultivo da preciosa fibra naquele país, apresentando valiosas sugestões, a par de outros elementos de apreciável influência na agavicultura.

DESASTRE AVIATÓRIO EM LONDRES

LONDRES, 19 (UP) — Ocorreram dois choques de aviões da RAF, morrendo 5 aviadores. Três aparelhos se destruiram. O premeiro desastre ocorreu sobre o aerodromo de Benson e o segundo em Stanhope.

NA ASSEMBLÉIA LEGISLATIVA

Número legal para a abertura dos trabalhos — O pedido de licença concedido ao deputado Pedro Gondim — Foi introduzido no recinto o primeiro suplente — As providências do Chefe do Executivo para a solução do problema do abastecimento dágua de Campina Grande — Não houve "quorum" para a votação da órdem do Dia — Notas

A falta de número legal, não houve sessão no Legislativo Estadual, segunda-feira última. O Sr. Presidente designou nova reunião para ontem, à hora regimental. Constatada a presença do número de deputados suficiente à abertura dos trabalhos, foi aberta a sessão de ontem, lendo a ata da reunião anterior o dep. Seráfico Nóbrega a convite do Sr. Presidente, pelo fato de não se encontrarem, no momento, os Srs. secretários. O expediente constou de vários ofícios e de um pedido de licença do dep. Pedro Gondim, depois de cuja leitura o Sr. Presidente, designou uma comissão para introduzir no recinto da Assembléia o primeiro suplente, dep. Raimundo Onofre. ❊ O Sr. Firmino Sitônio, pedindo a palavra, referiu-se ao abastecimento dágua de Campina Grande. Em aparte o Sr. Humberto Lucena salientou o empenho do Govêrnador José Américo no que concerne à solução do problema do abastecimento de Campina Grande, indo verificar "in loco" a situação, acompanhado do Engenheiro Saturnino Brito, ficando assentadas várias soluções de emergência. Acrescentou o Sr. F. Silva que não desconhece os propósitos do Chefe do Govêrno na solução do momentoso problema. ❊ O dep. Fernando Milanês disse que se o orador se detivesse na leitura da Mensagem Governamental no que se refere ao Saneamento de Campina Grande, constataria os melhoramentos introduzidos naquele setor de serviço público, pelo atual Govêrno, inclusive o aumento do volume dágua de mil metros cúbicos diários. ❊ O sr. Humberto Lucena solidarizou-se com um apêlo às autoridades competentes no sentido de que seja reintegrado, nas suas funções, na Escola Agro-Técnica "Vidal de Negreiros", subordinada ao Ministério da Agricultura, um funcionário, cujos direitos à reintegração foram reconhecidos, por mandado de segurança. ❊ Não houve "quorum" para a votação da matéria em pauta, na Ordem do Dia. ❊ O sr. Presidente encerrando a sessão, marcou outra para hoje, à hora regimental.

Assuntos De Energia Nuclear Debatidos No Simpósio De Física

Informações sôbre uma descoberta no Instituto Nacional de Tecnologia, referente ao "congelamento" da eletricidade — Recebidos os cientistas pelo presidente da República —

RIO, (Pelo Aéreo) — A última sessão do Simpósio sôbre "Novas Técnicas de Pesquisa em Física", que se vem realizando no auditório da Associação Brasileira de Imprensa, teve a presidência do professor César Lates, do Centro Brasileiro de Pesquisas Físicas, assessorado por seu colega Helmut Schwartz, e foi dedicada exclusivamente ao estudo da Física Nuclear e às emulsões nucleares.

Três importantes trabalhos foram submetidos a amplos debates: "Discussion of experimental results on the scattering of protons by protons", de R. G. Herb, Universidade de Wisconsim, Madison; "Anomalia da decifração (scattering) de mesons pesados pelo hidrogênio liquido", de H. Anderson; e "Niveis de excitação de exigênio", de Ely Suiva, que o expôs ,em colaboração com R. R. Pieroni, J. Goldemberg, Marcelo Dami de Sousa Santos.

O relatório do professor G. P. S. Occhialini, do Centro Brasileiro de Pesquisas Físicas, sôbre técnicas de emulsões nucleares, foi transferido para hoje.

DIELÉTRICA E ESTADOS SÓLIDO E LIQUIDO

A sessão esteve sob a presidência do sr. R. Gans, da Universidade de Buenos Aires, que tratou de dielétrica e dos estados sólido e liquido. A matéria é composta de "Polyelectrolytes", relatório do professor R. M. Fuoss, da Universidade de Yale, New Haven, a ser exposto e debatido em 45 minutos; "Recentes contribuições para o estudo dos efeitos termo-dielétricos", do professor J. Costa Ribeiro, diretor científico do Conselho Nacional de Pesquisas; as comunicações "Os electretos", de B. Gross, do Instituto Nacional de Tecnologia, do Rio de Janeiro; "Baristors", de H. Barbosa, da Universidade de São Paulo; e "Bolaform eletrolytes", de R. M. Fuoss, de Yale.

A propósito dos electretos, o sr. Bernardo Gross informará sôbre uma descoberta no Instituto Nacional de Tecnologia, sôbre o "congelamento" da elecidade.

RECEBIDO PELO PRESIDENTE DA REPÚBLICA

Logo que se concluiram os debates os conferencistas, incorporados, dirigiram-se ao Palácio do Catete, onde foram recebidos pelo presidente da República. Nessa ocasião, o sr. Getúlio Vargas se inteirou da marcha dos estudos em debate no Simpósio sôbre "Novas Técnicas de Pesquisa em Física", conclave que reuniu no Brasil grandes nomes da Física mundial.

MUNDANISMO

ESPORTE CLUBE "CABO BRANCO"

Apresentação, amanhã, de Josephine Baker — Abrilhantará a festa a Orquestra do maestro Nelson Ferreira — Auspicia-se um acontecimento de grande animação

O Esporte Clube "Cabo Branco" fará realizar, amanhã, uma elegante "soirée", em que será cumprido um programa de grandes atrações.

No empenho de trazer à nossa cidade artistas de fama internacional, a Diretoria daquele prestigioso sodalício brindará a sociedade pessoense com a apresentação, amanhã, em seu salão de danças, da famosa cantora Josephine Baker, que tem colhido os aplausos das platéias da Europa, estando a realizar uma "tournée" de sucesso através de diversas capitais brasileiras.

Afim de abrilhantar as danças, foi contratada a Orquestra do maestro Nelson Ferreira, do Recife, que fará executar os melhores números do seu repertório.

Para a festa de amanhã, a Diretoria tomou as seguintes providências:

a) traje de passeio, não sendo permitido o traje esportivo; b) mesas reservadas ao preço de Cr$ 150,00 e ingresso pessoal exclusivamente para os socios, Cr$ 20,00; c) determinar que o ingresso seja por um único portão, o destinado aos automoveis; d) tendo alguns sócios pouco escrupulosos lesado a boa-fé da Diretoria no sentido de conseguir cartões para pessoas estranhas ao Clube, chama a atenção para as penalidades determinadas nos Estatutos (eliminação), que serão tomadas, sem exceção, caso se repitam tais fatos; e) exigir à entrada o recibo nº 8; f) os filhos de sócios, que gozarem das regalias estatutárias e que não possuirem cartões devidamente autenticados com retratos, deverão providenciar com antecedência a obtenção do mesmo, pois só serão atendidos até amanhã; g) reservar mesas à imprensa.

FESTA DE NOSSA SENHORA DE MONTE CLARO

A comissão organizadora da festa de Nossa Senhora de Monte Claro, composta dos srs. Pedro Cassiano Bezerra, Sebastião Carneiro da Silva e Edinaldo Bezerra, faz ciente ao povo em geral que a mêsma se realizará no período de 8 a 24 do proximo mês de Setembro.

Foi especialmente convidado pelos dirigentes o dr. Oscar de Castro, para representante da mesma.

TREMOR DE TERRA

BUENOS AIRES, 19 (UP) — Os sismografos do observatorio local registraram um abalo sismico de grande intensidade, cujo centro se encontra aproximadamente a 1.300 quilometros a oeste desta capital.

JUSTIÇA DO TRABALHO

O DISSÍDIO COLETIVO DOS PROFESSORES DA CAPITAL FEDERAL

(V)

J. Antero de CARVALHO

Do artigo de Américo Lopes, publicado em O JORNAL de 13|12|51, evidenciou Delfim Moreira Junior o seguinte trecho: "O ato ministerial poderá ser, e assim deve ser considerado, um elemento informativo no qual se incluem as circunstancias e fatos que influam na aceitação do critério-base da fixação do salário. As regras de discernimento entre o verdadeiro e o falso podem ser falhas, podem sofrer a análise crítica e, julgadas imprestáveis, constituir juizo errado que, em hipótese alguma, não prevalecerá sôbre a verdade que a Justiça encarna e deve proclamar. E' meu pensar que a Justiça do Trabalho age com acêrto defendendo sua autoridade, conciliando e julgando os dissídios coletivos dos professores particulares, usando sua competência incontestável e, com esse uso, servindo ao nosso regime político e à garantia da ordem social".

Indiscutivelmente judiciosa é a lição do antigo Procurador Geral da Justiça do Trabalho; com argumento de força própria e razões que consegui demonstrar a competência da Justiça especializada para julgar o dissídio dos professores.

O ponto nevrálgico estava, com efeito, na Portaria ministerial, havia um receio indisfarçavel das consequências que poderia acarretar a sua mutilação ou a simples alteração de um de seus fatores, pela Justiça.

Mas o Tribunal Superior, mantendo incólume a Portaria 204, consequentemente respeitou a competência que a lei conferiu ao Ministério da Educação e não negou a sua própria evitando, assim, que uma classe ficasse impedida de pleitear aumento de salários da forma como o fazem os demais trabalhadores.

Caso contrário, teríamos de admitir o absurdo scusado pelo ministro Carvalho Júnior em certo passo de seu voto, quando salientou que o Ministério da Educação não decide, pois tem mera função administrativa. Não seria possível admitir que a sua competência implicasse a última palavra sôbre a questão, uma vez que, em caso contrário, teríamos que admitir uma deliberação de única e última instância. Nem ao Presidente da República, — frisou o ministro Carvalho Junior — que é superior hierárquico dos Ministros, poderiam as partes recorrer. "Notável caso esse em que a decisão administrativa é inapelável. Um Ministro diz "é desta forma" e não há mais para quem se recorrer, nem mesmo na órbita administrativa! Isso seria a

(Conclue na 6ª pag.)

CINEMA TEATRO E RADIO

CARTAZ DO DIA

PLAZA — Soirée — INVENTOR DAS ARABIAS; Matinée — RADIMANIA.
REX — Soirée — MULHER, A QUANTO OBRIGAS.
BRASIL — Soirée — HIPOCRITA.
FELIPEIA — Soirée — O policial — POR VOCE EU MORRERIA e o seriado A DEUSA DE JOBA.
JAGUARIBE — Soirée — Quarta série NOVAS AVENTURAS DE DICK TRACY e o far-west SOB O LUAR DE NEVADA.
METROPOLE — Soirée — DEDOS DO CRIME — Segundas séries de A DEUSA DE JOBA e de NOVAS AVENTURAS DE DICK TRACY.
ASTORIA — Soirée — NOTURNO PARA TRIESTE — juntamente com a sétima série de CORREIO DAS PLANICIES.

COTAÇÃO

REX
Mulher, à quanto obrigas! 6

PLAZA
Radiomania 6

Hoje, no Cartaz do PLAZA,

"INVENTOR DAS ARABIAS"

O publico paraibano, terá oportunidade de assistir hoje, no Cine Plaza, a exibição da interessante comédia intitulada "Inventor das Arabias", produção da Universal Filme, tendo como interpretes os artistas Robert Cummings (Christofer Parker) Ann Blyth (Alva Abatt) Percy Kilbride (Mr. Abott). O entrecho desse filme gira em torno de um sensacional invento uma combinação quimica em uma pilula que transforma a agua em gazolino. O desenvolvimento do téma promove uma serie de situações de bem humor que traz o espectador em constante hilariedade. A fotografia não se afasta do lugar comum.

MARIA FELIX, VAI CONSORCIAR-SE

MONTEVIDEU, 19 (UP) — A atriz cinematografica Maria Felix e o artista Carlos Thompson apresentaram-se ao Registro Civil inscrevendo-se para contrair matrimonio.

Ainda Hoje, No REX,

"MULHER, A QUANTO OBRIGAS"

No cartaz do Cine Rex, continua a ser exibida a comédia-dramatica intitulada "Mulher a quanto obrigas", interpretada pela dupla Clark Gable e Lorreta Young. E uma pelicula interessante e revestida de hilariedade constante, prendendo com situações de bom humor o espectador.

Novidades de Hollywood

Muitas são as pessoas que já ouviram falar na bomba atômica, mas só um pequeno número está a par dos estafantes trabalhos que a sua confecção exige.

Para satisfazer á curiosidade da maioria, a Paramount acaba de produzir em seus estúdios um filme intitulado "A Cidade Atômica", no qual o público terá a oportunidade de conhecer, em meio a um argumento emocionante e movimentado muita coisa interessante a respeito dos átomos.

Jerry Lewis, o popular ator que forma uma engraçadissima dupla com Dean Martin ambos intérpretes do filme "O MARUJO FOI NA ONDA", é, nas horas vagas, um famoso produtor de filmes, dispondo para isso de um complicado estúdio que funciona no quintal de sua casa...

Os filmes são escritos, fotografados, dirigidos e interpretados pelo próprio Jerry, e possuem titulos ligeiramente extravagantes: "Os Pneumáticos Sofrem Muito", "O Uso de Dedal no Dedão do Pé", "A Coruja Miope" e "O Fabricante de Bolhas de Sabão"...

Para a filmagem de uma determinada séna de "SANHA SELVAGEM", na qual aparece um combôio de imigrantes atravessando uma região infestada de indios selvagens, o diretor Byron Haskin necessitava de muita chuva, de maneira a tornar mais trágicos ainda os acontecimentos que viriam a seguir. Acontece que o técnico "fazedor de chuvas" apanhou uma gripe e faltou ao serviço...

O próprio diretor se viu forçado a assumir o papel de "manda-chuva", e fez chover torrencialmente mediante o emprego de uma rajada de prata-iodada, dirigida eficientemente em direção à uma antipatica núvem escura que andava vadiando no céu.

CRIAÇÃO DA COMPANHIA, Etc.

(Conclusão da 5ª pag.
torizada, a celebrar diretamente com os Estados, Municipios e quaisquer entidades federais estaduais, municipais e particulares acôrdos e convênios para a execução desta lei.

Parágrafo único — A Sociedade adotará, concomitantemente, medidas tendentes a facilitar ao máximo a obtenção, por parte dos agricultores, dos elementos indispensáveis à efetivação da operação de seguro, inclusive, quando ás circunstâncias justificarem, promovendo o estabelecimento de Comissões Locais de assistência aos segurados.

Art. 7º — Os contratos de financiamento agricola incluirão cláusula especial de cobertura dos riscos a que esteja sujeita a cultura financiada, sempre que exista, em funcionamento no municipio, o seguro relativo á espécie.

Art. 8º — A Sociedade instituirá um Fundo de Estabilização, além dos fundos de reservas normais, para manter o nivel das tarifas de prêmios em bases razoáveis a atender aos casos de catástrofe.

§ 1º — Destinar-se-ão a êsse Fundo dez por cento dos lucros da Sociedade e outros recursos que forem estipulados pelos estatutos.

§ 2º — O capital e reservas serão aplicados de maneira a proporcionar direta ou indiretamente beneficios ás atividades rurais.

Art. 9º — A Sociedade firmará convênio com o Instituto de Resseguros do Brasil para a colocação de resseguros no país, no qual serão fixadas as condições de prêmios e de participação nos sinistros, tendo em vista os objetivos econômicos e sociais do seguro agricola e uma equitativa distribuição dos riscos entre a Sociedade e aquele Instituto.

Parágrafo único — Poderão excepcionalmente ser efetuados no exterior, sempre que não houver cobertura no pais, os contratos de resseguros agricolas.

Art. 10 — As condições gerais das apólices e as tarifas de prêmios serão elaboradas pela Sociedade em cooperação com o Instituto de Resseguros do Brasil e o Departamento Nacional de Seguros Privados e Capitalização, com audiência das classes interessadas, através dos seus órgãos representativos.

Art. 11 — O presidente da República designará, por decreto, a Comissão Organizadora da Companhia Nacional de Seguro Agricola, composta de quatro membros.

Parágrafo único — A Comissão Organizadora terá poderes para promover as medidas e providências indispensáveis à realização da assembléia geral de constituição da sociedade, na forma da legislação vigente, no prazo de cento e oitenta dias.

Art. 12 — As repartições públicas federais, entidades autárquicas e sociedades de economia mista deverão prestar à Sociedade tôda colaboração que lhes fôr solicitada, inclusive no tocante ao pessoal que se fizer necessário ao desenvolvimento de suas atividades.

Art. 13 — Fica o Poder Executivo autorizado a abrir, pelo Ministério da Fazenda, o crédito especial de dez milhões de cruzeiros para o fim de atender o disposto no art. 2º § 1º.

Art. 14 — Esta lei entrará em vigor na data de sua publicação, revogadas as disposições em contrários.

UMA INICIATIVA, ETC

(Conclusão da 3.ª pag.)
Ultimamente, as Bandeirantes paraibanas comemoraram condignamente mais um aniversário da fundação dêsse movimento.

Agora, vem de ter inicio uma significativa campanha, que bem exprime o caráter e os objetivos da instituição. Trata-se da doação de sangue aos hospitais da cidade, o que vem sendo feito diariamente. E' uma contribuição de profundo sentido humano, pois vem ao encontro das prementes necessidades dos nosocômios da cidade, no que diz respeito ao tratamento de inúmeros enfêrmos que, para se restabelecerem, precisam de plasma sanguineo.

DESAPARECIDO UM "DOUGLAS"

MANAGUA, 15 (UP) — Revelou-se que está desaparecido, desde quinta-feira, um avião "Douglas" C-47, nicaraguense, com 3.500 quilos de carga, e 3 tripulantes deste pais.

SAUDAÇÃO A AQUILINO, Etc.

(Conclusão da 4ª pag.)
que unem os portugueses e até os brasileiros, nesta homenagem.

E o que todos unanimemente vemos e admiramos em Aquilino, para lá das particularidades do gôsto pessoal, é o supremo pintor das paisagens portuguêsas; o criador dos tipos que mais telùricamente representam a sua grei; e o criador dessa outra criação que é a lingua portuguesa na sua obra. Porque na pena de Aquilino, dir-se-ia que o idioma português ganha personalidade; que tem corpo, alma e vida independente. Retendida e enriquecida em todas as matrizes do vernáculo, ao linguajar do povo e até da giria mais pitoresca da cidade, unindo numa só todas essas graças, matizes e sabores, a um tempo polida e rústica, castiça e cosmopolita, disciplinada e turbulenta, a prosa de Aquilino, que em si casa por vezes as mais secretas artes de Camilo e de Fialho, ergue-se e ondeia, canta e baila, escultural e viva sob os nossos olhos, como rapariga portuguesa, na plenitude da saúde fisica e na exuberanca livre de todos os seus donaires e sentimentos. E enriqueceu a lingua, torná-la mais dutil nuançada, onimoda, e alargar a arca do peito e dar mais consciência de si próprio ao povo, aos povos que a leêm e escrevem.

Sei como seu velho camarada e amigo — e peço-lhe me releve a indiscrição — que Aquilino, desde que aqui chegou, está, dia e noite, com apaixonado afan, tomando notas de tudo o que vê, sente e perlustra, — terra, bichos, homens e costumes: selvas e rios, urubus e colibris, e opabacanas e favelas, estadistas e escritores, nacumbas e candomblés, — todo o cosmorama vivo dêste mundo surpreendente, para a obra que prepara sôbre o Brasil e de que já me leu alguns quadros e retratos, admiráveis de flagrante.

Aquilino Ribeiro: quem tem séde e vai à fonte curva-se para beber. Assim nós, movidos antes pela fôrça do instinto e agora pela consciência sublimada em gratidão, neste momento nos curvamos.

Curvamo-nos perante o robusto imaginário do idioma e da grei, que nos são comuns. Perante o homem que escreveu sempre com a espinha direita, com aquela inteireza moral dos lidimos portugueses, que nunca, ao longo dos séculos, e até no martirio, mentiram à sua fé. Curvamo-nos perante o criador que à sua pátria dá a presença do espirito e da arte em todo o mundo. Curvamo-nos, enfim perante o bruxo que nos transporta, pela magia do estilo, aos recessos sagrados do templo, onde se veneram as divindades da estirpe, ao originário cáos lusitano, almamater, em que todos, brasileiros e portugueses, abeberámos raizes fundas e vitais.

E, assim inclinados, fazemos votos para que essa pura linfa da lingua e do espirito continue a fluir da sua pena, para gôsto e glória de Portugal e do Brasil.

Nos Bastidores, etc.

(Conclusão da 5ª pag.)
Os comunistas seguem assim o bom exemplo de Hitler, que tocou fogo em toda a literatura não-nazista na Alemanha.

Uma magnifica fogueira de livros foi acêsa recentemente nos estaleiros de Ganz, na Hungria.

O órgão comunista Szabad Nep conta, com orgulho, como os representantes do Govêrno realizaram essa façanha e como tiveram êxito em destruir os livros perniciosos.

Nos estaleiros de Ganz — conta o Szabad Nep — havia 1.200 volumes. Hoje, depois da queima, só ficaram 630 livros.

Mas o mesmo jornal tem uma façanha ainda maior que revelar. Na fábrica Mavag, uma das mais importantes da Hungria, nada menos que 12.000 livros foram queimados!

De vez em quando, aparece algum leitor recalcitrante.

O Szabad Nep conta, com indignação, o caso de um operário da usina elétrica de Ganz.

"Um jovem operário de Ganz — escreve o jornal — teve o descaro de dizer que a função de uma bibliotéca é proporcionar ao leitor o livro que este deseja.

"Quer isto dizer que, por exemplo, si um cidadão quizesse ler uma obra de A. J. Cronin, o bibliotecário deveria servi-lo!

"Este abuso precisa acabar!".

Para acabar este abuso, ou abusos semelhantes, o Govêrno criou agora a Comissão de Bibliotécas.

A função especifica desta comissão, cujo escritório central está em Budapeste, é fazer uma investigação completa das bibliotécas, a fim de eliminar os livros perniciosos.

E' ainda o jornal Szabad Nep que nos proporciona outro detalhe curioso.

Este é um detalhe sobre livros técnicos, que contenham estatisticas.

"As estatisticas — afirma o jornal — devem estar ao serviço do socialismo".

ESCOLA AGRO-TECNICO, ETC.

(Conclusão da 3ª pag.)
justiça e com acêrto em todas as ocasiões.

Uma sindicância aqui dentro da Escola e fóra dela, na qual sejam ouvidos as pessoas de responsabilidade dêste Municipio, amigas da verdade, dará como resultado a justiça e o direito ao lado da autoridade que não persegue, que distribue justiça e que vem trabalhando no cumprimento do seu dever, pelo engrandecimento desta Repartição a que serve e do ensino agricola neste Estado, no qual temos obtido os mais promissores resultados.

Afonso Bandeira — Diretor

Prefira pagar com cheques sobre os seus depositos no Banco do Estado da Paraiba S.A., evitando, assim, o manuseio de

JUSTIÇA DO TRABALHO

(Conclusão da 5ª pag.)
negação do Poder Judiciário!".

Segundo ainda se depreende do voto desse Jurista, o sindicato suscitado, a propósito do § 4.º do art. 141 da Constituição, que declara não poder a lei excluir da apreciação do Poder Judiciário qualquer lesão de direito individual, invocou a atenção dos julgadores para o adjetivo "INDIVIDUAL", que obstaria a sua aplicação ao caso em lide por tratar de dissidio COLETIVO.

Eis como o revisor, singela e excelentemente, desmanchou o efeito: "Que quer dizer individual? Em outros têrmos: qualificado o substantivo "direito", que é que o adjetivo está excluindo? Há uma exclusão? No caso afirmativo, de que? Em outros têrmos, ainda a palavra **individual** a que se contrapõe? Contrapõe-se a **coletivo**? Contrapõe-se a **politico**? Nesse caso uma lesão ao direito politico poderia ficar fóra da órbita do conhecimento do Poder Judiciário? **Politico** é mais amplo e mais elevado do que coletivo. E os direitos politicos são amparados judicialmente. Há instituição de tribunais eleitorais para resolução dos direitos politicos. Pergunto, então: há uma exclusão do direito coletivo só por se haver dito aqui direito individual? Haverá direitos individuais que se somem? Em um dissidio coletivo haverá direito individual? Existe sim, porque esse direito individual, uma vez reconhecido **in abstracto** será depois objeto de reclamações individuais ou plúrimas, sob o ponto de vista processual, tantas quantas se fizerem necessárias para restabelecer o equilibrio que haja sido rompido com relação à norma que se tenha estabelecido num dissidio coletivo.

De modo que, segundo entendo, o adjetivo **individual** aqui é mais uma superfetação. Nada se altera, excluindo-se o adjetivo. A lei não pode excluir da apreciação do Poder Judiciário qualquer lesão do direito".

Concluirei a seguir.

ONTEM, NA CAMARA

(Conclusão da 1ª pag.)
Bonifacio, Oswaldo Orico e Augusto Meira não lograram desviar o orador de sua tése central: publicação somente dos crimes, capitulando pela Consultoria Geral da República e não os demais detalhes sobre as sindicancias. Se a Câmara quizesse conhecer o conteudo do documento, o sr. José Bonifácio que fizesse uma sessão secreta. Ademais, tinha duvidas sobre a autenticidade das copias fotostáticas amplamente publicadas pela imprensa. A Câmara devia pensar bem na responsabilidade da maioria, se aprovasse a publicação, com simples mudança do dispositivo regimental. Para evitar esse passo, que traria perspectivas sombrias, para evitar essa resolução, resultante apenas da sensibilidade pelos partidos politicos que não ligam os interesses nacionais, resolvêra apresentar uma emenda, determinando que a publicação somente seria permitida, quando os documentos fossem encaminhados à Câmara em via legal.

PELAS RUAS DA CIDADE

DOIS CRIMES

Todo homem, conforme um cronista já asseverou, tem na sua vida uma hora fatidica, a chamada "hora do diabo".

Já os criminalistas, homens sizudos, que gostam de apreciar o lado sério da matéria, com palavras e expressões também sérias, usam outra linguagem. Para êles, certas pessoas teriam dentro de si um criminoso em estado latente; chegada a vez, manifesta-se o delinquente, em maneiras diversas.

Aqueles que acreditarem em Deus devem pedir, em suas preces (quando sinceras, e claras) para que corram os dias de sua existência sem que êste momento criminoso ou diabolico surja, prejudicando uma vida, complicando, muitas vezes, familias inteiras.

Ora, eu passei cêrca de dois anos em Itabaiana: terra pacata, de gente mansa e cordeira. Mas, de certo tempo a esta parte, dois crimes surgiram, ali, de muita repercussão na opinião pública.

Primeiro, li o delito que o bancário Osvaldo Lima praticou, já bastante comentado pela imprensa. Conforme dizem pessoas responsáveis, não existe, naquela cidade, um clima de imparcialidade para, neste caso, um julgamento sereno e desapaixonado. E certamente foi por isto que o Procurador Geral, tendo em vista também a informação do Juiz de Direito de Itabaiana, opinou pelo desaforamento do processo, para outra comarca, onde o réu possa ser julgado com isenção de ânimo.

Mas, lá me chega outra noticia que recebo com tristeza. Eulácio Araújo, um funcionário público modesto e respeitador, um cidadão que sempre se tinha manifestado amante da órdem, sem possuir a fama de valentão, e nem ao menos se dar a fanfarronices, ou manifestar tendência para o crime, pratica — por motivos de pouca importância, segundo me adiantaram, um delito de morte, tirando a vida de um colega seu, enfermeiro do Pôsto Médico local.

Eis ai, meus caros leitores, ao que a vida nos leva ou o que nós fazemos da vida quando ela ás vezes se encontra no começo do fim: um homem modesto e amante da órdem, depois de haver criado a sua familia, com terriveis dificuldades e excessivas renúncias, ao chegar avelhice e ter direito a um justo repouso tira a vida de outro, estupidamente, complicando a sua própria, quando ela mais necessitava ou merecia um descanço compensador.

Diante deste quadro, que me enche de tristeza, deixando de lado as bonitas teorias, tão apreciadas e discutidas, eu apenas tenho vontade de dizer: foi a "hora do diabo" que surgiu no crespúsculo da humilde existência do modesto e ordeiro Eulácio de Araújo. — AURELIO DE ALBUQUERQUE

DIRETAMENTE DE PARIS PARA JOÃO PESSOA, JOSEPHINE BAKER "A MAIS FAMOSA VEDETE DO MUNDO"

Um elegantissimo espetáculo para a fina sociedade pessoense

"AS MIL E UMA MELODIAS"

Arte! Luxo! Bom Gosto!

AMANHÃ, ÁS 20.30 HS., A "RÁDIO TABAJÁRA DA PARAÍBA"

Apresentará:

DIRETAMENTE DO TEATRO SANTA ROSA... "AS MIL E UMA MELODIAS"

Com JOSEPHINE BAKER "A Estrela Mais Cara do Mundo"

No mesmo Show, SONIA MARIA "A Estrela Morena do Samba" Um presente da Fundição e Mecânica ALFREDO HEIM

NELSON FERREIRA E SUA ORQUESTRA! — NÔSINHO E SUA ORQUESTRA TABAJARA DE SHOWS!

Vocalistas Perrocnses — Salomão Absalão "O Humorista das Arabias" — Tabajáras do Ritmo — Teones Barbosa

Locutores: — Humberto Rabelo — Jaira Maia — Clovis Cavalcanti — Animador: — Paschoal Carrilho

ESPETÁCULOS MUSICADOS DE PARIS A SOCIEDADE DE JOÃO PESSOA

Preços:

Camarotes - Cr$ 100,00; Cadeiras Numeradas - Cr$ 20,00

PROCUREM OS SEUS INGRESSOS NA P R I-4 E NO TEATRO SANTA ROSA

Os guarabirenses vêm dispostos a uma rehabilitação

Renunciou o presidente do "Vasco da Gama"

Franca Neto é o novo diretor de esportes do Botafogo

FRANCA NETO E' O NOVO DIRETOR DE ESPORTE DO BOTAFOGO

Assumiu a direção esportiva do Botafogo, o sr. Franca Neto, elemento de destaque social e que recentemente presidiu a F. P. F. dando-lhe grande desenvolvimento. Durante a sua gestão foram construidas as arquibancadas do campo do Cabo Branco e o patrimonio da Federação elevou-se de 40 para 300 mil cruzeiros.

A frente do Departamento Esportivo do alvi-negro, o novo diretor estreiou auspiciosamente com o formidavel triunfo de domingo passado frente ao poderoso Auto Esporte.

TERIA RENUNCIADO O PRESIDENTE DO VASCO DA GAMA

Um preocer vascaino informou A UNIÃO ESPORTIVA, a renuncia irrevogavel do presidente José de Anchieta, do popular clube da Torrelandia.

Não se conhecem os motivos da atitude do prestigioso dirigente esportivo que será substituido ate a eleição, pelo vice-presidente Manoel Bernardes.

Resultado do Campeonato Juvenil

No campeonato juvenil, foram, estes os resultados dos jogos realizados:

Comercial x Bonsucesso — Bonsucesso 3x1; Botafogo x Auto — Auto 2x0; Felipea x Vera Cruz — Felipéa 5x0; Tabajara x Ipiranga — Empate 2x2; Auto x Comercial — Empate 3x3; Bonsucesso x Botafogo — Bonsucesso 4x1.

Goals feitos:

Bonsucesso 7; Auto 5; Felipea 5; Comercial 4; Tabajara 2; Ipiranga 2; Botafogo 1.

CAMPEONATO CARIOCA DE FUTEBOL

A tabela oficial do campeonato carioca de futebol, está assim organizada:

17-8 — Flamengo x Bonsucesso — Maracanã; Bangú x Canto do Rio — Bangú; Botafogo x São Cirstovão — Botafogo; Vasco x Madureira — Vasco e America x Olaria — America.

20-8 — Vasco x Canto do Rio — Vasco.

23-3 — São Cristovão x America — Maracanã.

24-8 — Olaria x Botafogo — Maracanã; Bonsucesso x Fluminense — Vasco; Madureira x Flamengo — Madureira.

31-8 — Flamengo x Olaria — Maracanã; America x Canto do Rio — America; Fluminense x São Cristovão — Fluminense; Bangú x Madureira — Bangú e Vasco e Bonsucesso — Vasco.

6-9 — Botafogo x Canto do Rio — Botafogo.

7-9 — Vasco x Bangú — Maracanã; Madureira x Fluminense — Madureira; America x Bonsucesso — America; Olaria x São Cristovão — Olaria.

10-9 — São Cristovão x Bangú — Maracanã.

14-9 — Fluminense x America — Maracanã; Flamengo x Botafogo — Maracanã; Olaria x Madureira — Olaria; Bonsucesso x Canto do Rio — Vasco.

17-9 — Flamengo x Canto do Rio — Maracanã.

21-9 — Bangú x Botafogo — Maracanã; Fluminense x Vasco — Maracanã; Bonsucesso x Olaria — Vasco; Madureira x São Cristovão — Madureira.

28-9 — Fluminense x Canto do Rio — Fluminense; America x Bangú — Maracanã; Vasco x Flamengo — Maracanã; Botafogo x Madureira — Botafogo; São Cristovão x Bonsucesso — São Cristovão.

1-10 — Olaria x Vasco — Maracanã.

5-10 — Botafogo x America — Maracanã; Bonsucesso x Bangú — Vasco; Madureira x Canto do Rio — Madureira.

8-10 — São Cristovão x Flamengo — Maracanã.

12-10 — Fluminense x Bangú — Maracanã; Vasco x Botafogo — Maracanã; America x Madureira — America; Olaria x Canto do Rio — Olaria.

15-10 — Olaria x Fluminense — Maracanã.

19-10 — America x Vasco — Maracanã; Flamengo x Bangú — Maracanã; Bonsucesso x Botafogo — Vasco; São Cristovão x Canto do Rio — São Cristovão.

22-10 — São Cristovão x Vasco — Maracanã.

26-10 — Flamengo x America — Maracanã; Fluminense x Botafogo — Maracanã; Bangú x Olaria — Bangú; Bonsucesso x Madureira — Vasco.

Nota — Os jogos do returno serão organizados de acordo com a colocação tecnica dos clubes.

Comercial 3 x Auto 3

Depois do encontro preliminar, entraram em ação, os quadros juvenis do "Comercial" e do "Auto".

Essa partida foi bem disputada e o juiz foi criterioso. O "onze" tricolor fisicamente inferior, resistiu com galhardia as investidas dos "volantes".

O jogo tambem terminou com um justo empate de 3x3.

Bonsucesso 4 x Botafogo 1

Em continuação ao certame juvenil da cidade, preliaram no ultimo domingo, no campo da Graça, as equipes juvenis dos clubes acima, tendo a peleja terminado com o sensacional triunfo do gremio suburbano, pelo significativo escore de 4 tentos a 1.

Os Guarabirenses vêm dispostos a uma reabilitação

Novamente, domingo, estarão no gramado da Graça os rapazes do "Guarabira" que formam um dos conjuntos mais eficientes do interior paraibano.

Na ultima peleja, fatores varios, motivaram uma derrota inesperada dos **matutos**, mas desta vez os jogadores estão no firme proposito de rehabilitar-se frente ao "Rio Tinto", demonstrando suas reais possibilidades pebolisticas.

Elementos novos integrarão o quadro guarabirense, esperando-se uma partida equilibrada dada a boa forma dos antagonistas.

VASCO DA GAMA E. C.

Assinalou a data de ontem o segundo aniversario da inauguração do moderno **dancing** do Vasco da Gama Esporte Clube, concretização levada a efeito na administração do ex-presidente Batuel Filho Viana.

Tem presentemente o populoso bairro da Torrelandia um clube de diversões à altura do seu melhor nivel social, graças ao esforço e à boa vontade daquele benemerito elemento do valoroso premio cruzmaltino.

Em vista ainda de iniciativas da atual diretoria, vem de passar por apreciáveis reformas a respectiva séde, com a ampliação do seu vasto salão de danças.

Raide automobilistico Calcutá-Paris

PARIS, 15 — Os suiços Henri Berney e Christian Kappeler, especialistas de grandes raides automobilisticos, acabam de realizar, num carro Nash, uma nova e esplendida proeza realizando o trajeto de Calcutá a Paris (32.000 quilometros) em 15 dias.

Os dois pilotos, acompanhados de um cronometrista oficial, chegaram a Paris às 3,5 horas da manhã, na Praça da Concordia, na séde do Automovel Clube da França.

HALTEROFILISMO

Écos da exibição do Ginásio Esparta, na festa do 66° aniversário do Clube Astréa, no dia 2 de Junho de 1952 — AZAMOR, no momento em que fazia um pesadissimo Levantamento da Terra com 205 quilos

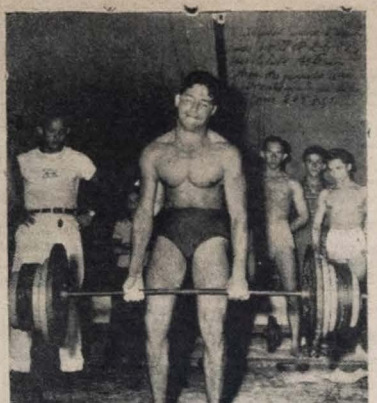

AZAMOR H. CIRNE DE AZEVEDO (natural da Paraiba) Campeão Paraibano na classe dos pesos médios, por ocasião do "1° Campeonato Paraibano de Exercicios de Série", (Colégio Estadual da Paraiba, em 28-4-51). Recordista Paraibano para o Levantamento da Terra, com 205 quilos, o que fez igual ao Campeão Brasileiro João Batista. Fundador, Diretor e Técnico do Ginásio Esparta (fundado em 8 de Setembro de 1950); 4° colocado no "1° Campeonato Paraibano de melhor Fisico de 1951", e "MELHORES PEITORAIS". (Teatro Sta. Rosa, em 21-12-51); a AZAMOR, coube a árdua missão de difundir e elevar o Halterofilismo na Paraiba. Um verdadeiro oásis no deserto da incredulidade humana; mesmo assim, ele levou a melhoria física e espiritual a muitos moços, que ainda hoje possam das vantagens de ter melhorado fisicamente e também o espirito e a moral. Azamor é também o responsavel pelos Campeonatos de Halterofilismo, na nossa terra, e será o técnico responsavel pela 1ª Delegação Paraibana, que pisará os tablados dos Campeonatos Brasileiros, no fim do ano, no Rio de Janeiro.

Resultado do 3° **Campeonato Paraibano de Exercicio de Série** (Estreantes e Sem-Vitória), realizado no dia 9 do corrente, no Teatro Sta. Rosa, e os records, paraibanos na classe dos competidores (médios e meio-pesado).

Pesos-Medio — 1° lugar: — Ernani Rodrigues — Rosca, 55 Kgs. — Supino 90 kgs. — Agachamento, 120 kgs. — Levantda terra, 185 kgs. — Totais 450 kgs.; 2° lugar: Roberto Rangel — Rosca, 52 kgs. — Supino, 80 kgs. — Agachamento, 105 kgs. — Levant. da terra, 185 kgs. — Totais — 450 kgs.

Records, paraibanos (Balbino) — Rosca, 64½ kgs. — Supino, 110 kgs. — Agachamento, 152 kgs. — Levant. da terra, 205 kgs. (Azamor) — Totais, 531½ kgs.

Peso Meio-Pesado — 1° lugar: — Jaime Lima — Rosca, 45 kgs. — Supino, 95 kgs. — Agachamento, 172½ kgs. — Levant. da terra, 200 kgs. — Totais, 512½ kgs.

Records, paraibanos (Artur) — Rosca, 61½ kgs. — Idem.

N. B. — Jaime Lima perdeu na Rosca para Artur Moura e empatou no Supino, ganhando para João de Deus Resende, no Agachamento e Levantamento da terra (na classe dos meio-pesado).

RESENHA ESPORTIVA

A Descida do Mississipe a nado

NOVA YORK, 17 — Um bancário argentino, Antonio Albertondo, chegou ontem a Nova York, procedente de Buenos Aires, para tentar bater o recorde da descida do Missisipe a nado, num percurso de 470 quilometros. Albertondo fará a tentativa a 15 de agosto.

O nadador argentino declarou ter atravessado a Manche, da França à Inglaterra, em 1950 e 1951, ter nadado de Rosario a Buenos Aires, ou seja, uma distancia de 400 quilometros e ser detentor do recorde da travessia do estreito de Gibraltar.

UM JOGADOR DE FUTEBOL PODIA SER PREFEITO DE ROMA

ROMA, 16 — Amadei, centro-avante do Napoli e meia do selecionado no recente encontro de Florença, contra os inglesos, incluido na lista do Partido Democrata Cristão, afim de ser eleito prefeito de Roma. Amadei estava em segundo lugar nesta lista. Em primeiro, estava o eng. Relecchini, prefeito de Roma e re-eleito nestas ultimas eleições romanas preferido por mais quatro anos. Em todo o caso, Amadei estava na vice-liderança e acreditamos ser um caso sem precedentes no mundo futebolistico, um craque candidatar-se a prefeito da Capital de um grande país.

NCENDIO VORAZ

NICE, 19 (UP) — (França) — Mais de 100 familias perderam seus lares, em consequência do voraz incendio nos bosques da Riviera Francêsa. As chamas haviam sido dominadas, quase, quando um forte vento as reavivou. O fôgo ameaça, agora, extender-se na direção de Antibes e Vance.

Tabajara 2 x Ipiranga 2

No campo da Graça preliaram, na última sexta-feira à tarde, em disputa do certame juvenil da cidade, os quadros juvenis dos dois clubes acima cujo embate terminou registrando um honroso empate de 2x2.

CLUBE "ESQUADRILHA V"

A "noite das Rosas", no próximo dia 23

Realizar-se-á no proximo sabado, às 22 horas no Clube Esquadrilha "V", uma "soirée" dansante, que ha dias vem sendo ansiosamente esperado pelos associados.

Para maior brilhantismo o Presidente daquele sodalicio convida todos os diretores para uma reunião, hoje às 20 horas, em sua séde social, à rua São Miguel, na qual deverá ser discutido e aprovado o programa da "Noite das Rosas".

INSTRUMENTO PROVIDENCIAL

(Conclusão da 4ª pag.)

não haveria retirado em 1946 suas fôrças do Irão.

A Organização do Tratado do Atlântico Norte não se destina, pois, a salvar unicamente a Europa. E' o instrumento providencial de uma oposição que a Russia encontra nos pontos frágeis do universo onde lhe parece estarem as bases estratégicas de sua politica; é o meio graças ao qual a segunda guerra mundial dêste século não foi até agora continuado nos horrores de uma terceira.

POLITICA INTERNACIONAL

(Conclusão da 8ª pag.)

tamento de Estado tambem assegurou que não fracassaram as negociações entre os Estados Unidos e a Espanha, a respeito da utilização das bases aero-navais espanholas pelos norte-americanos. Contudo, esse porta voz frizou que, embora as negociações continuem, é ainda prematuro dizer se as mesmas fracassarão ou não.

Reunião

MONTREAL, 19 (UP) — A primeira sessão dos Serviços de Informações da Organização da Aviação Civil Internacional se abriu, hoje, em Montreal com a presença dos tecnicos de 20 paises. Esta reunião tem, notadamente, por objetivo, acelerar a difusão mundial de informações relativas as instalações, aos serviços e aos regulamentos da navegação aérea.

A GUERRA NA COREIA

(Conclusão da 8ª pag.)

de Sagwal, na costa ocidental da Coreia do Norte.

Conversações de trequa

PAN-MUN-JOM, 19 (UP) — As conversações de trégua recomeçaram, hoje terça-feira após uma semana de interrupção. Todavia as delegações Aliada e Comunista resolveram atender o pedido do comando da Nações Unidas, em adiar novamente as conversações para o dia 27.

Danos consideraveis

PUSAN, 19 (UP) — Um tufão de violência verdadeiramente excepcional, varreu, ontem à noite, a Coréia Meridional. Até esta manhã contavase 6 mortos pelo menos e os danos eram consideraveis. As autoridades anunciam que a comunicação telefonica e distribuição de energia eletrica continuam interrompidas em varios pontos do paiz. O tufão está se dirigindo, agora para Kokkoido.

Paralizadas

TOQUIO, 19 (UP) — Durante o dia de ontem, estiveram praticamente paralizadas todas as atividades bélicas na Coréia, tanto em terra como no ar, em virtude do mau tempo reinante ali. Os aviões permaneceram em terra e suas tripulações apenas procuraram resguardá-los contra o tufão que acoitou a Coréia. Na frente de batalha, as tropas dedicaram todo o seu tempo em proteger contra a chuva e o vento as posições que mantenem.

PROGRAMA ESTUDANTIL, Etc.

(Conclusão da 4ª pag)

os estudantes realizam. A idéia tem contado com adesões de grandes instituições, que dão seu apôio financeiro, tais como a Fundação Ford e a Fundação Alfred P. Sloane — instituições essas cujos propósitos primordiais são o objetivo de paz e liberdade através da cultura e educação — bem como a Administração de Cooperação Econômica dos Estados Unidos. O Instituto de Tecnologia de Massachusetts abollu todas as taxas de matrículas.

Os visitantes têm palavras calorosas em sua apreciação pelas oportunidades a êles concedidas pelos Estados Unidos. O químico John Pael, da Malásia, declarou que em sua terra natal não existe nem mesmo a mais simples maquinária para o desenvolvimento da produção de borracha que êle encontra nos Estados Unidos. "Há anos venho trabalhando para a estabilização da qualidade da borracha natural; esta aparelhagem me desenvolve vários anos de trabalho". A obtenção de ácido sulfúrico de minérios de enxofre em Sydney, Austrália, será grandemente aumentada, declarou Andrew Sinclair, técnico de uma companhia de produtos químicos australlana.

Sharda Verma, de Lucknow, India, expressou com as seguintes palavras: "A oportunidade de uma vida", sua visita aos Estados Unidos. Os últimos dias de permanência dos visitantes foram dedicados à conferência nas quais tomaram parte os peritos em desenvolvimento técnico, problemas de população e governamentais. Entre êsses contavam-se: Raymon Dennett, presidente da Fundação da Paz Mundial, e Jean Louis Mandereau, da Administração de Assistência Técnica das Nações Unidas.

Os jovens técnicos, considerados como "alguns dos mais promissores cientistas, engenheiros e arquitetos do mundo", concordaram em que as barreiras que se opõem ao desenvolvimento técnico mundial — para melhores habitações, melhores condições de vida e mais confôrto — eram frequentemente barreiras humanas de um estreito nacionalismo e infundada desconfiança.

Depois de 10 semanas de aulas, pesquisas, vida escolar, e a conferência, todos os visitantes realizaram uma excursão às cidades fabris do leste e meio-oeste norte-americano, planejada pela Associação Nacional de Industriais, afim de lhes permitir observar de perto as técnicas americanas de produção nos respectivos departamentos e em linhas de montagem.

Os jovens visitantes deixaram os Estados Unidos levando para suas pátrias novos conhecimentos não só dos métodos técnicos mas também do modo amigo de tratamento dispensado pelos norte-americanos a seus amigos do Mundo Livre.

Os cinco jovens que tanto trabalharam em 1951, tanto quanto o fizeram seus cinco antecessôres, passaram a tarefa a outros para a continuação do projeto em 52. E se mostraram satisfeitos por haverem provado — pela quarta vez — que não é necessário ser uma autoridade governamental ou um abastado homem de negócios para fornecer auxílio técnico aos que necessitam. O programa do Ponto Quatro pode ser aplicado independentemente de organizações governamentais. Basta que se seja amigo dos homens livres de qualquer parte do mundo e ter verdadeira vontade de trabalhar por seus ideais e aspirações.

A-União

PATRIMONIO DO ESTADO

Quarta-feira, 20 de agôsto de 1952

A produção industrial da Suécia

ESTOCOLMO, 19 — O índice de produção da indústria sueca, correspondente a Novembro de 1951, foi de 216 enquanto a 213 em Outubro. Denota isto um ritmo mais lento do aumento de produção industrial, o qual foi apenas superior nos referidos mêses em 1 e 2 por cento sôbre o período correspondente de 1950. Este ritmo mais lento se refere principalmente à produção de artigos de consumo. Os primeiros três trimestre do ano apresentaram um aumento relativo da produção de cerca de 5 por cento.

ULTIMA HORA

PARIS, 19 (UP) — **Funcionarios do Govêrno francês se recusaram a fazer qualquer comentario sôbre os rumores de que Otto Abetz, ex-embaixador de Hitler, na França, será posto em liberdade. Otto Abetz cumpre sentença de trabalhos forçados por crimes de guerra. Essa questão, surgiu depois que o Ministério da Justiça declarou que Otto Abetz poderia obter liberdade condicional.**

O tufão causa devastação

TOQUIO, 19 (UP) — O tufão que assolou a Coréia e Okinawa, matando dezenas de pessoas e causando tremenda devastação, tomou o rumo do norte do Japão, perdendo, porém, grande parte de sua violência. Durante dois dias, o tufão paralisou virtualmente a guerra coreana.

Relatório secreto

WASHINGTON, 19 (UP) — O Senador John Spareman, Candidato a Vice-Presidencia dos Estados Unidos, pelo Partido Republicano, anunciou que o Presidente Truman deu permissão para que seja publicado o relatorio secreto do Govêrno, sôbre cartels internacionais na industria do petroleo. Salientou que a publicação do citado relatorio poderá provocar grandes controvérsias. O documento será dado à publicidade ainda esta semana.

Proposta de reconciliação à respeito das cobinações de trabalho

COPENHAGUE, 19 — Depois de longos debates, o mediador público fez uma proposta à respeito das condições de trabalho e salários para os trabalhadores organizados da lavoura, floresta, granjas e escolas botanicas, etc.

Em consequência do acôrdo será diminuido o tempo de trabalho com 160 hôras anuais, sendo que a metade provêm do prolongamento das férias de 2 para 3 semanas. Além disto haverá certos aumentos nos salários por hora, como uma recompensa das férias.

Coalisão de aviões da RAF

LONDRES, 19 (UP) — Dois aviões da RAF colidaram esta manhã, durante as experiências perto de Satnhope, no Essex, caindo ao sólo. Os pilotos dos dois aparelhos conseguiram escapar, saltando de paraquedas, mas os dois navegadores, cujos corpos não foram encontrados, são dados como perdidos.

A GUERRA NA CORÉIA

Interrupção nas negociações de Armistício — O caça minas "Chief" atingiu o navio de salvamento "Grapple" — Dois marujos foram mortos e 9 feridos — Ataques aéreos na região do rio Yalú

PAN-MUN-JOM, 19 (UP) — (Coréia) — Os delegados da ONU e os Comunistas concordaram, esta manhã, em estabelecer mais uma interrupção de 7 dias em suas negociações de armistício. Esta é a quarta semana consecutiva, que ambas as delegações concordam em interromper suas negociações, por nada terem a discutir.

Ataques

TOQUIO, 19 (UP) — Superfortalezas voadoras norte-americanas desafiaram o tufão na Coréia, ontem, e atacaram as grandes fábricas de munições dos comunistas, a apenas 5 quilometros do rio Yalú, perto da fronteira da Mandchúria. As fábricas empregavam 2 mil operarios e produziam granadas anti-tanques e granadas de mão, para as tropas vermelhas, na Coréia. Essas fábricas ficam situadas em Nokwob, 8 quilometros de Sinuljú. 14 super-fortalezas voadoras participaram desse *raid*, lançando 140 mil quilos de bombas sôbre as referidas fábricas, que ficaram praticamente arrasadas. Todos os aparelhos norte-americanos regressaram às suas bases.

Bombardeadas

SEUL, 19 (UP) — Superfortalezas voadoras norte-americanas bombardearam, intensamente, hoje, os objetivos militares comunistas, na cidade

(Conclue na 7ª pag.)

A SITUAÇÃO GRECO-BULGARA

Admitido pelo Estado Maior do Exército grêgo a morte de 2 soldados pelos bulgaros — Entendimentos para uma solução dos incidentes na fronteira do Monte Bellech — Os bulgaros recusaram-se entregar os corpos dos soldados mortos

ATENAS, 19 (UP) — Um comunicado do Estado Maior, anuncia que a entrevista entre as autoridades bulgaras e gregas para a solução dos incidentes ocorridos na fronteira no Monte Bellech não teve resultado imediato. Comprovou-se que os dois soldados gregos dados como desaparecidos foram realmente mortos. Os bulgaros, porém, recusaram-se entregar os corpos a menos que as autoridades gregas na fronteira, reconheçam, por escrito, que os dois soldados mortos estavam em território bulgaro, no momento em que foram abatidos. As autoridades gregas recusaram-se a fazer essa declaração. Nova entrevista se realisará, brevemente.

Entrevista

ATENAS, 19 (UP) — Verificou-se, esta manhã, na fronteira grego-bulgara, no monte Peles, uma entrevista entre os oficiais fronteiricos gregos e bulgaros, para resolver a questão do incidente registrado a 13 do corrente, quando a patrulha foi atacada por bulgaros. Provavelmente amanhã cêdo, se publicará um comunicado a respeito. Ocorre lembrar que dois soldados gregos, considerados desaparecidos, continuam como tais, ignorando-se até agora se foram mortos ou aprisionados.

Manobra no mar Egeu

ATENAS, 19 (UP) — No norte do mar Egeu desenrolaram-se, ontem, manobras navais combinadas grego-turcas que foram coroadas de êxito — anuncia a agência de Atenas. O programa constava de ataques ao porto os torpedeiros e "raids" aéros contra belonaves da linha. Essas manobras foram dirigidas, alternativamente por chefes das duas esquadras. O vice-almirante Constas, Chefe do Estado Maior Naval Grego, depois de ter visitado Ankara e Suirna, oficialmente, no fim das monobras, foi aos muros da ilha Lemnos, onde inspecionou a esquadra helenica e em seguida regressou à Atenas. A esquadra turca, sob as ordens do almirante Sakovojak, chegou, hoje, a Salônia. O almirante Vadin Altigan, Chefe do Estado Maior Naval turco também está sendo esperado hoje.

Admitiram

ATENAS, 19 (UP) — O Estado Maior do Exercito anunciou que as forças bulgaras admitiram haverem morto dois soldados gregos, por ocasião de um choque na fronteira, acrescentando que os bulgaros afirmaram que os referidos soldados foram alvejados quando violaram o territorio da Bulgaria.

POLITICA INTERNACIONAL

O Partido Trabalhista reafirmou sua intenção de, se voltar ao poder, desnacionalizar as indústrias e transportes — A política do govêrno atual enfraqueceu a indústria nacional — Reunida em Genebra a Conferência Inter-governamental — Reunião extraordinária do gabinête britânico

LONDRES, 19 (UP) — O Partido Trabalhista reafirmou, ontem, num manifesto, sua intenção de voltar ao poder, para nacionalizar de novo as indústrias que o Governo Conservador desnacionalizou e eventualmente desnacinalizará. O manifesto foi consagrado ao conjunto do problema de nacionalizações e publicado com o prefácio do Secretário geral do trabalho, sr. Party Morgan Phillips, que salienta, no entanto, que não se trata de declaração política, mas de base de discurso para o partido. O sr. Davies declara que "se o Governo realizar suas planos de desnacionalização o partido encontrará, ao voltar ao poder, a industria nacional e de transportes, enfraquecida a industria siderurgica total ou parcialmente devolvida à exploração particular. A primeira tarefa do trabalhismo, seria reparar as devastações causadas pelo vandalismo "Tory". Assim fazendo, poderia ser bom nacionalizar o mais amplamente e em particular os transportes, onde as secções essenciais tinham ficado fora do sistema nacional". O manifesto salienta que o Partido Trabalhista continua decidido a nacionalizar outras industrias, "cada vez que tal medida for de interesse publico".

Conferencia

GENEBRA, 19 (UP) — Entre os problemas que a Conferencia Inter-governamental, reunida, em Genebra, sob os auspicios da UNESCO, para elaborar a convenção Universal do direito do autor, está o de "Proteção aos Direitos do Espirito" que, atualmente, estão sendo acobertados pela Convenção de Berna de 1886. Essa convenção já foi revista 5 vezes, mas há muito tempo impoem-se a necessidade da regulamentação universal, porque numerosos governos da América do Sul e da Asia, ficaram à margem dessa convenção. Depois do inquerito que durou 5 anos, a UNESCO elaborou um projeto da Convenção Universal que, hoje, apresentada na discussão da Conferencia intergovernamental. O projeto quer, em primeiro lugar, dar aos autores estrangeiros, a mesma proteção que os Governos concedem aos seus nacionais, no caso que a Legislação Nacional seja insuficiente.

Reunião

LONDRES, 19 (UP) — O premier Churchill convocou nova reunião extraordinaria de seu gabinete, para depois de amanhã, quarta-feira. O sr. Churchill pretende, mais uma vez, debater a situação no Iran, as divergências entre a Grã Bretanha e os Estados Unidos e sôbre os meios de solucionar a dependencia anglo-iraniana sôbre o petróleo persa. Acredita-se que os Estados Unidos estão exercendo pressão sôbre a Grã Bretanha, para que adote uma decisão rapida. Sabe-se que o "premier" Mossadegh, do Iran, ofereceu-se para reiniciar as negociações com os britanicos. Ainda não se sabe qualquer noticia a respeito deste convite.

Negociações

WASHINGTON, 19 (UP) — Um alto funcionario do Depar-

Conclue na 7ª pag.)

O TRATADO DE PAZ AUSTRIACO

O Brasil tomaria iniciativa para pôr fim ao impasse de sete anos — Apêlo dirigido às quatro grandes potências

NAÇÕES UNIDAS, 19 (UP) — (Nova York) — O Brasil adotará uma atitude energica, com respeito à assinatura do tratado de paz austriaco, durante as proximas reuniões da Assembléia Geral da ONU, em outubro deste ano. Informa-se que o Brasil está disposto a apresentar uma resolução, pedindo às 4 potencias que concluam, quanto antes, o tratado de paz com a Austria.

Resolução

NAÇÕES UNIDAS, 19 (UP) — Os circulos diplomaticos dizem que o Brasil tomaria uma iniciativa na proxima Assembleia Geral da ONU, para pedir um fim para o "impasse" de 7 anos, a proposito da assinatura do tratado de paz austriaco. O Brasil, juntamente com 4 outros paises, apresentaria uma resolução pedindo à Russia, Inglaterra, França e Estados Unidos que concluam o tratado. Embora o apelo seja endereçado às 4 grandes potencias, realmente visará uma delas, a União Sovietica, que até agora tem declinado em assinar o tratado.

Admissão da Espanha

NAÇÕES UNIDAS, 19 (UP) — (Nova York) — Soube-se que numerosos delegados da América Latina, na ONU, discutem a possibilidade de ser apresentado um pedido de admissão da Espanha, nas Nações Unidas. Tal pedido seria formulado durante a reunião da Assembléia Geral, em Outubro proximo.

Unificação da Coréia

NAÇÕES UNIDAS, 19 (UP) — (Nova York) — As Nações Unidas anunciaram, hoje, os assuntos que serão debatidos pela proxima reunião da Assembléia Geral, a inaugurar-se aqui, a 14 de outubro próximo. Os assuntos a serem discutidos são em numero de 65, porem acredita-se que aumentarão antes da inauguração das conversações da Guerra na Coréia, que não figura no temário. Mas, o assunto numero 16, propõe debates sobre as informações da comissão da ONU, para a unificação e reabilitação da Republica da Coréia.

ANTI-SEMITISMO NA SIRIA

O coronel Shislakly, o "homem forte" da Siria afirmou que lá não há lugar para os judeus — O delegado israelita irá protestar ante a ONU

TELAVIV, 19 (UP) — Soube-se que Israel decidiu apelar para as Nações Unidas por motivo da declaração do "homem Forte", da Siria, coronel Shislakly, que não havia lugar para judeus do Oriente Medio. Segundo os circulos bem informados, o Ministro do Exterior de Israel enviará instruções ao delegado permanente junto à ONU, para protestar perante o Conselho de Segurança contra a declaração do estadista sirio, e que dará motivo para que o Ministro do Exterior israelita exija uma reunião da Comissão Mista de Armistício Israelita-sirio, frisando que também chamará a atenção para uma super-visão de trégua.

Anti-semitismo

TELAVIV, 19 (UP) — Revelou-se que Israel decidiu apelar para as Nações Unidas em virtude das declarações do coronel Shislakly, o "homem Forte" da Siria de que no Oriente Medio não há lugar para judeus. O Govêrno de Israel acha-se preocupado, tambem, com as declarações do novo regime do Egito e Israel.

Morrerá na fôrca

CAIRO, 19 (UP) — O operario Mohammed Khamis, um dos lideres do motin da semana passada nas fábricas de tecidos de Kafrel Dawar, morrerá na fôrca, segundo decidiu o tribunal militar. Esta é a primeira vez, na história do Egito, que um nacional é condenado à morte e enforcado. Os juizes militares desprezaram as alegações dos trabalhadores présos de que êstes realisavam manifestações para obter aumento de salário. Esses juizes afirmaram que se tratava de agitação subversiva. Outros 28 operários estão sendo julgados.

Expansão industrial

CAIRO, 19 (UP) — O Ministro das Finanças e Economia, sr. Abdel Gelil, afirmou, hoje, que a política do novo govêrno egipcio, é baseada na expansão industrial do país.

Reassumiu o "Premier" Pinay

PARIS, 19 (UP) — O premier Antony Pinay reassumiu, hoje, as suas funções, após as férias que passou em Aix les Bains, com um "ultimatum", no sentido de que esmagará tôda e qualquer resistência aos seus esforços para salvar o franco e fazer baixar os preços. O sr. Pinay iniciou, hoje mesmo, uma série de conferências, para fazer baixar os preços dos produtos lácteos, da carne, açucar e legumes. Acredita-se que o premier Pinay chegará até a concordar com as importações destes produtos afim de forçar a baixa dos demais preços.

OS BOMBARDEIOS CONTRA AS CIDADES NORTE-COREANAS

Apêlo da Rádio Comunista de Pyong-Yang — A aviação norte-americana prometeu arrazar 78 cidades — norte-coreanas —

TOQUIO, 19 (UP) — O rádio de Pyong Yang fez, esta madrugada, um apêlo ao mundo, para que faça cessar os bombardeios norte-americanos contra as cidades norte-coreanas. A emissora comunista recordou que a aviação norte-americana prometeu arrazar 78 cidades norte-coreanas, cujos habitantes foram intimados a abandoná-las. Entretanto, os norte-americanos já declararam que as referidas cidades são usadas pelos comunistas para fins militares.

Apêlo ao "povo do mundo"

TOQUIO, 19 (UP) — O rádio norte-coreano, na madrugada de hoje, lançou um apêlo "aos povos do mundo" para que façam cessar os bombardeios com objetivos norte-coreanos. A rádio de Pyongyang, pediu imediata cessação do que qualificou de "barbaro bombardeio", inclusive com Napalm. A mensagem foi patrocinada pela Frente Popular de Unificação da Pátria. Observa que a ONU designou 78 cidades como alvos potenciais, cujos habitantes devem abandoná-las.

Abertura de inquérito

TOQUIO, 19 (UP) — A Marinha norte-americana deu início às investigações oficiais em tôrno do bombardeio acidental do navio de salvamento norte-americano "Grapple" pelo caça minas norte-americano "Chief" ao largo da Coréia, sexta-feira última, de que resultou dois mortos e vários feridos. O barco de salvamento chegou à base, sendo escoltado pelo caça-minas, que o atingira. Disse um porta-voz da marinha, que o principal indiciado no momento, é o tenente comandante do "Chief".

O caça minas atingiu o navio

JAPÃO, 19 (UP) — O caça minas norte-americano "Chief" fez fogo, por engano, contra um navio de salvamento da Marinha dos Estados Unidos, em frente de Hung Nam, na Coréia, sexta-feira passada. Dois marujos foram mortos e outros nove sofreram ferimentos. O barco atacado é o "Grapple", que arribou à base naval japonêsa de Sasebo. Três dos nove feridos estão em estado grave.

A GRÃ-BRETANHA AMEAÇADA DE PERDER O MERCADO BRASILEIRO

Comentário do jornal "Financial Times", de Londres — O Brasil procura restabelecer o comércio de trôcas — O Japão e Alemanha interessados pelo mercado brasileiro — 300 toneladas de manteiga da Dinamarca

LONDRES, 19 (UP) — A Grã-Bretanha está no caminho de perder o Mercado Brasileiro — diz o correspondente do "Financial Times", no Rio de Janeiro, Brasil, em comentario transmitido e que o jornal coloca num local de destaque. E a seguinte sumula da correspondência: "A Grã-Betanha está em caminho de perder o mercado brasileiro. Enquanto a Grã-Bretanha adota uma política de panta de prêços em suas exportações pelos cambios mundiais, os outros paises procuram ocupar o seu lugar. Essas dificuldades se arriscam a aumentar, si o Brasil restabelecer o comercio de trocas como parece que está assentado. Todavia, o Japão, que já tem uma balanca favoravel o Brasil, de mais de dez milhares de dolares americanos, não hesita em negociar com o novo acôrdo para se garantir de uma parte do mercado brasileiro, da qual a Alemanha ameaçava apoderar-se. Uma Missão Alemã se acha, neste momento, no Rio de Janeiro, estudando um meio de evitar toda e qualquer restrição ao comercio germano-brasileiro. Em menor escala, a Italia, França e outros paises europeus, não somente oferecem suas mercadorias mas, parecem dispostos, tambem, a discutir "in-loco" com os brasileiros, meios para restabelecer um comercio bilateral".

Manteiga dinamarquêsa

COPENHAGUE, 19 (UP) — Anuncia-se que a proposta brasileira, segundo a qual a Dinamarca poderá efetuar compras suplementares de café ao Brasil, mediante pagamento de libras esterlinas, e que provavelmente, permitirá ao Govêrno dinamarquês suspender o racionamento do café que ora vigora no país. Até agora, o Brasil exigia o pagamento em dolares e o Govêrno dinamarquês para economizar as divisas fortes, achava util a importação de menos café, possivel. A proposta brasileira não poderá permitir o levantamento do racionamento a não ser sua importação do café pago em esterlinos, se estabelecer, não por um peroido ilimitado, mas para um futuro em geral. Acrescenta-se que as negociações a esse respeito, estão em curso entre os Govêrnos do Brasil e Dinamarca, esperando-se para breve uma solução satisfatória. A essa noticia vem acrescentar-se, igualmente, a de que uma firma acaba de vender uma importante partida de 300 toneladas de manteiga ao Brasil, sendo essa a primeira vez que o mercado brasileiro importa manteiga dinamarquêsa.

A Fundação Rockefeller Auxilia Projetos De Pesquisas Na América-Latina

NOVA YORK, 19 — Uma pesquisa biologica com um novo elemento de combate às doenças será auxiliado no Uruguai, como resultado de concessão feita pela Fundação Rockefeller, durante o primeiro trimestre de 1952.

A Fundação anunciou hoje esta concessão entre muitas outras oferecidas nestes últimos três mêses, à America Latina, Europa, Japão, Canadá e nos Estados Unidos. Além do Uruguai, o Brasil, Chile, Colombia, Equador, México, Perú e Venezuela tomaram parte nessas concessões de fundos.

Para o Brasil coube o seguinte:

40,000 dolares para o Instituto de Biologia e Pesquizas Tecnicas em Curitiba, Dr. Marcos A. Enrietti dirigirá o equipamento do nôvo laboratório biologico.

32,000 dolares para a Universidade do Brasil, para pesquisas e equipamento do Instituto de Bio-física, sob a direção do professor Carlos Chagas.

30,000 dolares para a Universidade Rural do Estado de Minas Gerais, para o equipamento e estabelecimento das escolas de agricultura e medicina.

DIÁRIO OFICIAL

Estado da Paraíba — (Brasil) — João Pessoa — Quarta-feira, 20 de agôsto de 1952

Administração do Governador José Américo de Almeida

ATOS DO GOVERNADOR

LEI N.º 763, de 18 de agôsto de 1952

Autoriza o Poder Executivo a abrir crédito especial.

O GOVERNADOR DO ESTADO DA PARAIBA: Faço saber que o Poder Legislativo decréta e eu sanciono a seguinte Lei:

Art. 1.º — Fica o Poder Executivo autorizado a abrir, no corrente exercício, o crédito especial, a que se refere a Lei n. 602, de 7 de novembro de 1951, que concede pensão a Ernestina Bulcão da Silva.

Art. 2.º — Revogam-se as disposições em contrário.

Palácio do Govêrno, em João Pessoa, 18 de agôsto de 1952; 64.º da Proclamação da República.

JOSÉ AMERICO DE ALMEIDA
João Guimarães Jurema

LEI N.º 764, de 18 de agôsto de 1952

Autoriza o Govêrno do Estado a abrir o crédito especial de Cr$ 277.400,00 para fins que especifica.

O GOVERNADOR DO ESTADO DA PARAIBA: Faço saber que o Poder Legislativo decréta e eu sanciono a seguinte Lei:

Art. 1.º — Fica o Govêrno do Estado autorizado a abrir, à Secretaria do Interior e Segurança Pública, o crédito especial de Cr$ 277.400,00 (duzentos e setenta e sete mil e quatrocentos cruzeiros), destinado a atender à reforma da Colônia Penal de Mangabeira.

Art. 2.º — Esta Lei entrará em vigor na data de sua publicação, revogadas as disposições em contrário.

Palácio do Govêrno, em João Pessoa, 18 de agôsto de 1952; 64.º da Proclamação da República.

JOSÉ AMERICO DE ALMEIDA
Osias Nacre Gomes
João Guimarães Jurema

DECRETO N.º

Autoriza o Governador do Estado a doar um edifício à Prefeitura de Pombal.

Art. 1.º — Fica o Govêrno do Estado, autorizado a doar, à Prefeitura Municipal de Pombal, o edifício onde funciona o Grupo Escolar «João da Mata».

Art. 2.º — Revogam-se as disposições em contrário.

Paço da Assembléia Legislativa do Estado da Paraíba, 23 de julho de 1952.

IVAN BICHARA SOBREIRA — Presidente
Tertuliano Correia da Costa Brito — 1.º Secretário
Fernando Paulo Carrilho Milanez — 2.º Secretário

VÉTO

Assoberbado por outras despêsas, não se encontra o Estado, no momento, em condições de arcar com o dispêndio da construção de novo edifício destinado à séde do Grupo Escolar «João da Mata», no Município de Pombal, o que não impede a Prefeitura de continuar a utilizá-lo, a título precário, sem onus para os cofres municipais.

Seria uma liberalidade que o Estado não pode estender a outras Prefeituras, por ventura, em idêntica situação.

Assim, oponho o meu véto ao projeto de lei n. 11/52.

Palácio do Govêrno do Estado da Paraíba, em João Pessoa, 6 de agôsto de 1952; 64.º da Proclamação da República.

JOSÉ AMERICO DE ALMEIDA

EXPEDIENTE DO DIA 14/8/1952:

O Governador do Estado da Paraíba, assinou o seguinte ato:

Nomeando de acordo com o art. 15, inciso IV, do Decreto-lei nº 202, de 23 de outubro de 1941, Alfeu Travassos Sarinho, para exercer, interinamente, o cargo da classe B, da carreira de Guarda Civil, do Quadro Permanente do Estado, lotado na Guarda Civil.

(Republicado por incorreção).

O Governador do Estado da Paraíba, despachou a seguinte petição:

De Maria José Cavalcanti de Oliveira, extranumerário mensalista, requerendo licença para tratamento de saúde — Concedo 30 dias de licença, com o salário, a partir de 13/8/1952, na forma da lei, à vista do laudo e parecer.

(Republicado por incorreção).

EXPEDIENTE DO DIA 18/8/1952:

O Governador do Estado da Paraíba, despachou as seguintes petições:

De Maria de Lourdes dos Santos Galdino, extranumerário mensalista, requerendo licença de acordo com o art. 163 do E.F. — Concedo 90 dias de licença, com o salário, de acordo com o art. 163 do E.F., a partir de 22/6/1952, na forma da lei, à vista do laudo e parecer.

De Neir Alves Porto, extranumerário mensalista, requerendo no mesmo sentido — Concedo 90 dias de licença, com o salário, a partir de 1/7/1952, de acordo com o art. 163 do E.F., na forma da lei à vista do laudo e parecer.

De Francisca Amaral, ex-Professor padrão A, requerendo no mesmo sentido — Concedo 90 dias de licença, com os vencimentos, de acordo com o art. 163 do E.F., a partir de 5/5/1952, na forma da lei à vista do laudo e parecer.

De José Acilino de Carvalho, Escriturário classe F, requerendo licença para tratamento de saúde — Concedo 60 dia de licença, com os vencimentos, a partir de 19/8/1952, na forma da lei, à vista do laudo e parecer.

De Maria Estela Lira, Professor padrão A, requerendo no mesmo sentido — Concedo 60 dias de licença, com os vencimentos, na forma da lei, à vista do laudo e parecer.

De Julieta Maia, Professor classe B, requerendo no mesmo sentido — Concedo 30 dias de licença, com os vencimentos, na forma da lei, à vista do laudo e parecer.

De Maria de Lourdes Barbosa Correia Lima, Professor classe B, requerendo no mesmo sentido — Concedo 45 dias de licença, com os vencimentos, a partir de 7/7/52, na forma da lei, à vista do laudo e parecer.

De Maria Consuêlo Costa, Professor classe C, requerendo no mesmo sentido — Concedo 45 dias de licença, com os vencimentos, na forma da lei, à vista do laudo e parecer.

De Nilda Cartaxo, Professor classe B, requerendo no mesmo sentido — Concedo 60 dias de licença, com os vencimentos, na forma da lei, à vista do laudo e parecer.

De Hercilia de Sousa Silva, Professor padrão A, requerendo no mesmo sentido — Concedo 60 dias de licença, com os vencimentos, na forma da lei, à vista do laudo e parecer.

De Judite Fernandes de Medeiros, Professor padrão A, requerendo no mesmo sentido — Concedo 30 dias de licença, com os vencimentos, a partir de 1/7/52, na forma da lei, à vista do laudo e parecer.

De Laura Xavier Borburema, Professor padrão A, requerendo no mesmo sentido — Concedo 90 dias de licença, com os vencimentos, na forma da lei, à vista do laudo e parecer.

De Altina de Souza Maia, extranumerário mensalista, requerendo no mesmo sentido — Concedo 60 dias de licença, com o salário, a partir de 12/7/1952, na forma da lei, à vista do laudo e parecer.

De Creusa Nunes Barbosa, extranumerário diarista, requerendo no mesmo sentido — Concedo 60 dias de licença, com o salário, na forma da lei, à vista do laudo e parecer.

De Guimarina Ferreira Barbosa, extranumerário mensalista, requerendo no mesmo sentido — Concedo 30 dias de licença, com o salário, a partir de 30/6/52, na forma da lei, à vista do laudo e parecer.

De Horácio Gomes da Cunha Mélo, extranumerário diarista, requerendo no mesmo sentido — Concedo 30 dias de licença, com o salário, na forma da lei, à vista do laudo e parecer.

De Hilda Vidal de Lira, extranumerário mensalista, requerendo no mesmo sentido — Concedo 15 dias de licença, com o salário, na forma da lei, à vista do laudo e parecer.

De Elza Vanda Nunes da Cruz, extranumerário mensalista, requerendo no mesmo sentido — Concedo 60 dias de licença, com o salário, na forma da lei, à vista do laudo e parecer.

De Donina Guedes de Freitas, extranumerário mensalista, requerendo no mesmo sentido — Concedo 15 dias de licença, com o salário, na forma da lei, à vista do laudo e parecer.

De Guiomar Coelho da Silva, extranumerário mensalista, requerendo no mesmo sentido — Concedo 45 dias de licença, com o salário, na forma da lei, à vista do laudo e parecer.

De Eunice de Sousa Setti, extranumerário mensalista, requerendo no mesmo sentido — Concedo 30 dias de licença, com o salário, na forma da lei, à vista do laudo e parecer.

De Cristina Batista Dantas, extranumerário mensalista, requerendo no mesmo sentido — Concedo 90 dias de licença, com o salário, na forma da lei, à vista do laudo e parecer.

De Maria da Glória Albuquerque Mélo, extranumerário mensalista, requerendo no mesmo sentido — Concedo 20 dias de licença, com o salário, a partir de 29/7/1952, na forma da lei, à vista do laudo e parecer.

De Cinira de Carvalho Vieira, extranumerário mensalista, requerendo no mesmo sentido — Concedo 30 dias de licença, com o salário, a partir de 1/8/52, na forma da lei, vista do laudo e parecer.

De Rosa Ventura Neves, extranumerário mensalista, requerendo no mesmo sentido — Concedo 30 dias de licença, com o salário, a partir de 29/7/52, na forma da lei, à vista do laudo e parecer.

De Eunice de Assis, Atendente classe B, requerendo no mesmo sentido — Concedo 45 dias de licença, com os vencinmentos, na forma da lei, à vista do laudo e parecer.

De Emilia Silva Ribeiro, Professor classe B, requerendo no mesmo sentido — Concedo 30 dias de licença, com os vencimentos a partir de 15/7/52, na forma da lei, à vista do laudo e parecer.

De Maria José Milanez, Inspetor de Alunos, classe B, requerendo prorrogação de licença — Concedo 45 dias de licença, com os vencimentos, em prorrogação, a partir de 21/7/52, na forma da lei, à vista do laudo e parecer.

De Alzira Toscano Bezerra de Lira, extranumerário mensalista, requerendo no mesmo sentido — Concedo 30 dias de licença, em prorrogação, com o salário, a partir de 5/8/52, na forma da lei, à vista do laudo e parecer.

De Irene de Andrade Nunes, Auxiliar de Escritório classe D, requerendo no mesmo sentido — Concedo 90 dias de licença, a partir de 7/7/52, com os vencimentos, na forma da lei, à vista do laudo e parecer.

Proc. GG/1432/52 — Roberto Gonçalves, proprietário da Farmácia Americana, solicitando no sentido de tornar efetivo o loteamento do antigo campo de Imbiribeira. Despacho: Indeferido em face do parecer da Procuradoria do Domínio do Estado.

Proc. GG/1662/52 — Aguinaldo da Silva Barros, ex-Despachante Estadual solicitando restituição da quantia de Cr$ 4.000,00 (quatro mil cruzeiros). Despacho: Indeferido em face do parecer da Secretaria das Finanças.

Proc. GG/1475/52 — Maria Ramos Coura, solicita admissão do seu filho, no lugar do seu falecido esposo. Despacho: Aguarde oportunidade.

Proc. GG/1532/52 — Pedro Ferreira de Souza, Tabelião e Escrivão da Comarca de Soledade, solicita 30 (trinta) dias de férias. Despacho: Deferido de acordo com os pareceres.

Proc. GG/1563/52 — Madre Maria Cordélia da Eucaristia, Diretora da Escola Gratuita "São José", pleiteia a concessão de duzentos sacos de cal destinados à construção de um pavilhão. Despacho: Atenda-se nos termos do parecer do Departamento de Obras Públicas.

Proc. GG/1564/52 — João Gonçalves de Mélo, 3º sargento da P. M. E., solicitando reversão ao serviço ativo. Despacho: Consoante se deduz dos pareceres, os antecedentes do peticionário não justificam a sua reversão à Polícia Militar do Estado. Assim, indefiro o pedido.

Proc. GG/1365/52 — Maria da Penha Farias, Professor classe B, solicitando pagamento de vencimentos durante 15 dias do mês de novembro de 1951. Despacho: Reconheço a dívida na importancia de quatrocentos e cincoenta cruzeiros (Cr$ 450,00) conforme pareceres, devendo ser relacionada pela Secretaria das Finanças para ulterior abertura de crédito.

Proc. GG/2530/52 — Antonio Guimarães, Continuo classe D, solicita pagamento de diferença de vencimentos. Despacho: Reconheço a divida na importancia de novecentos e oitenta cruzeiros (Cr$ 980,00) conforme pareceres, devendo ser relacionada pela Secretaria das Finanças para ulterior abertura de credito.

Proc. GG/1565/52 — Antonio Nestor de Abrantes, Regente de Classe ref. I, solicitando pagamento de Salário-Familia, relativo aos meses de novembro e dezembro de 1951. Despacho: Reconheço a divida na importancia de quinhentos cruzeiros (Cr$ 500,00), conforme pareceres, devendo ser relacionada pela Secretaria das Finanças para ulterior abertura de crédito.

Proc. GG/1313/52 — Djanira Torres Vilar, Regente de Classe ref. I, solicitando pagamento de seus vencimentos, relativo a trinta dias de prorrogação de licença. Despacho: Reconheço a divida na importancia de quinhentos e dez cruzeiros (Cr$ 510,00), conforme pareceres, devendo ser relacionada pela Secretaria das Finanças para ulterior abertura de crédito.

Proc. GG/1566/52 — Alice de Aguiar Alcoforado, Regente de Classe ref. I, solicitando pagamento de Salário-Familia. Despacho: Reconheço a divida na importancia de quatrocentos e quarenta e quatro cruzeiros e oitenta centavos (Cr$ 444,80), conforme pareceres, devendo ser relacionada pela Secretaria das Finanças para ulterior abertuar de crédito.

O Governador do Estado da Paraíba, assinou o seguinte ato:

Removendo, a pedido, de acordo com o art. 72, item I, do Decreto-lei 202, de 23 de outubro de 1941, combinado com o § único do art. 79, da Lei 320, de 8/1/1949, Clotilde Guimarães Machado, ocupante do cargo isolado de Professor padrão A, lotada no Departamento de Educação, da Escola Elementar Mixta de Tacima, do município de Araruna, para as Escolas Reunidas de Viração, do município de Santa Rita.

DEPARTAMENTO DO SERVIÇO PÚBLICO

EXPEDIENTE DO DIA 18/8/1952:

O Governador do Estado aprovou os pareceres emitidos pelo Diretor Geral do Departamento do Serviço Público nos seguintes processos:

Em que Antonio Alves da Silva extranumerário diarista, lotado no Departamento de Obras Públicas solicita estabilidade — Opinando pelo seu deferimento.

Em que Domingos Candido de Sousa, Guarda Sanitário ref. IV lotado na Divisão dos Serviços Distritais e com exercicio no Posto de Higiene de Princêsa Isabel, requer cinco meses de licença para tratar de interesses particulares — Opinando pelo seu indeferimento.

Em que o Departamento de Educação propõe a admissão de Maria do Carmo Araujo de Oliveira, para como extranumerário mensalista, exercer a função de Regente de Classe ref. I. — Opinando favoravelmente.

Em que o Departamento de Educação propõe a admissão de Maria da Penha Carvalho Martins, para como extranumerário diarista, exercer a função de Porteiro-Servente, ref. 2 — Opinando favoravelmente.

Em que a Secretaria do Interior encaminha a proposta da Casa de Detenção no sentido de que seja feita a melhoria do extranumerário mensalista José Domingos dos Santos, da ref. VI para VIII da Série Funcional de Auxiliar de Escrita — Opinando pelo seu deferimento.

O Diretor Geral do Departamento do Serviço Público, assinou o seguinte ato:

Designando o Escriturário classe E, Ilva Coutinho de Vasconcelos, lotado neste Departamento, para servir como assistente do Diretor Geral, até ulterior deliberação.

Divisão do Pessoal

EXPEDIENTE DO DIA 18/8/1952:

O Diretor da Divisão de Pessoal, despachou as seguintes petições:

De Maria Assunção Gomes Costa, Professor classe B, requerendo licença para tratamento de saúde — Submeta-se à inspeção médica no Centro de Saúde desta Capital.

De Maria Albuquerque Aguiar, Professor padrão A, requerendo no mesmo sentido — Submeta-se à inspeção médica no Centro de Saúde de Campina Grande.

De Cecilia Leite, Professor padrão A, requerendo no mesmo sentido — Igual despacho.

De Nazário Gois de Albuquerque, Agente Fiscal classe E, requerendo prorrogação de licença — Igual despacho.

DEPARTAMENTO DE CLASSIFICAÇÃO DE PRODUTOS AGRO-PECUÁRIOS

PRODUTO: AGAVE

Conferencia de Certificados de Classificação para exportação — 16 de agosto de 1952.

Cia. Comércio e Prensagem de Algodão — 292 fardos de agave com 50.247 quilos liquidos — Lotes nºs. 193 e 194 — Entrada — 16/8/52 às 8,30 horas — Saida — 16/8/52 às 10,00 horas.

Soares de Oliveira & Cia. — 70 fardos de agave com 12.950 quilos liquidos — Lotes nºs. 195 e 196 — Entrada — 16/8/52 às 10,30 horas — Saida — 16/8/52 às 11,30 horas.

Resumo do produto exportado:

Agave: 362 fardos com 63.197 quilos liquidos.

SECRETARIA DO INTERIOR E SEGURANÇA PÚBLICA

Departamento da Policia Civil

EXPEDIENTE DO DIA 18/8/1952:

O Chefe de Policia do Estado, assinou os seguintes atos:

Tornando sem efeito o ato de 11 do corrente que nomeou o cabo da Policia Militar do Estado, Manuel Nunes Feitosa, para exercer o cargo de sub-comissário de policia do distrito de São José do Bonfim, município de Patos.

Tornando sem efeito o ato de 11 do corrente que exonerou o cabo da Policia Militar do Estado, Manuel Nunes Feitosa, do cargo de sub-comissário de policia do distrito de São João do Tigre, município de Monteiro.

Exonerando, a pedido, José Clementino da Nobrega, do cargo de 3º suplente de comissário de policia do município de Patos.

SECRETARIA DAS FINANÇAS

EXPEDIENTE DO DIA 16/8/1952:

O Secretário das Finanças despachou a seguinte petição:

De José de Sousa Diniz — Indeferido de acordo com os pareceres. A' C.E. de Itaporanga.

EXPEDIENTE DO DIA 18/8/1952:

O Secretário das Finanças, assinou o seguinte ato:

Designando Edvardo Toscano de Oliveira, Agente Fiscal classe H, para responder pelo expediente de escrivão da Coletoria Estadual de Guarabira, de 1ª classe.

Recebedoria de João Pessoa

EXPEDIENTE DO DIA 18/8/1952:

O Diretor despachou as seguintes petições:

De Severino Batista de Araújo — Deferido. A' S.P.A.

De A. Costa & Cia. — Igual despacho.

De José Cruz de Andrade — A' S.F. para certificar.

TRIBUNAL DA FAZENDA

Sessão do dia 18 de agosto de 1952.

Presidente: dr. João Guimarães Jurema.

Secretário: João Cirilo Soares da Silveira.

Compareceram os srs. Romualdo Rolim, Diretor Geral do Departamento da Fazenda; José Vieira Diniz, Contador Geral do Estado; José Florentino Junior, Assistente Técnico e dr. Francisco de Paula Porto, Procurador Fiscal do Estado.

O Expediente constou do seguinte:

Prestações de Contas: — O Tribunal julgou certas: nº 13654, de José Barbosa, na quantia de Cr$ 3.000,00; nº 14774 de Manuel Soares da Costa, na quantia de Cr$ 7.000,00; nº 14955, de José Siqueira Seabra, na quantia de Cr$ 2.000,00; nº 14837, de Walter Sarmento de Sá, na quantia de Cr$ 900,00; nº 14502, de Severino Vieira dos Santos, na quantia de Cr$ 800,00; nº 14501, de José Teófilo Bezerra, na quantia de Cr$ 50.000,00; nº 14502, de Antonio Arnaud Formiga, na quantia de Cr$ 50.000,00; nº 14733, de José Alves de Sousa Correia, na quantia de Cr$ 200,00; nº 13279, de Carlos Teixeira de Brito, na quantia de Cr$ 11.680,00; nº 14819, de Ana Leal Correia, na quantia de Cr$ 5.600,00; nº 12601, do Coletor Estadual de Pilar, na importancia de Cr$ 6.000,00; nº 14536, de João Cesário da Silva, na quantia de Cr$ 1.550,00; nº 14693, de Luiz Gonzaga de Souza, na quantia de Cr$ 8.000,00; nº 14533, do dr. Gabriel Perazzo, na quantia de Cr$ .... 25.000,00; nº 14838, de Luiz Gonzaga de Oliveira, na quantia de Cr$ 1.000,00; nº 14296, de Luiza Araújo de Medeiros, na importancia de Cr$ 1.500,00; nº 14321, do Coletor Estadual de São João do Cariri, na quantia de Cr$ 12.000,00; nº 14935, de Walfredo Rodrigues, na quantia de Cr$ 750,00; nº 14602, de José A. de Souza, na quantia de Cr$ 12.750,00; nº 14220, de Afonso Pereira da Silva, na quantia de Cr$ 3.000,00; nº 13354, de Odon de Oliveira Castro, na quantia de Cr$ 200.000,00; nº 14644, de José Cavalcante Chaves, na importancia de Cr$ 30.000,00; nº 14645, o mesmo, na importancia de Cr$ 1.250,00; nº 14500, o mesmo, na quantia de Cr$ 23.925,10.

Restituições: A Tribunal autorizou: — nº 14256, de S. G. de Carvalho, na quantia de Cr$ ... 25.000,00; nº 13254, de Raul Pires Braga, na quantia de Cr$ 320,00.

Processos — nº 11022, da Prefeitura Municipal de Areia. O Tribunal da Fazenda julga certa a liquidação das cotas constantes do calculo de fls. 35 destes autos, na importancia de Cr$ 361.741,50 e recorre desta decisão para o Chefe do Governo do Estado, nos têrmos do artº. 15, do Dec. nº 440, de 13 de maio deste ano; Nº 6795, da Prefeitura Municipal de Campina Grande. O Tribunal da Fazenda julga certa a liquidação das cotas constantes do calculo de fls. 17, deste processo, na importancia de Cr$ 7.510.720,00, e recorre desta decisão para o Chefe do Governo do Estado, nos termos do art. 15 do Decreto n. 440, de 13 de maio deste ano; nº 7047, da Prefeitura Municipal de Pombal. O Tribunal da Fazenda julga certa a liquidação de conta constante do presente processado, na imp. de Cr$ 423.171,70 e recorre desta decisão

para o Chefe do Governo do Estado, nos termos do art. 13 do Decreto nº 440, de 13 de maio de 1952.

Tomada de Contas: — Processo nº 14125, da Coletoria Estadual de Alagoa Nova, exator: Waldemar Galdino Nazianzeno. O Tribunal julga certa a tomada de contas de Waldemar Galdino Nazianzeno, referente a sua gestão na C. E. de Alagoa Nova, no período de 1º de abril a 31 de dezembro de 1947, e reconhece a responsabilidade do mencionado exator na importância de Cr$ 112,00 (cento e doze cruzeiros).

DEPARTAMENTO DA FAZENDA

DEMONSTRAÇÃO DA RECEITA E DESPESA NO DIA 19 DO CORRENTE MES

RECEITA

SALDO ANTERIOR		518.387,70
Recebedoria de J. Pessoa — Renda do dia 18 de agosto de 1952	58.270,00	
Recebedoria de C. Grande — P/c arr. do mes de agosto de 1952	300.000,00	
Colet. Est. de Mamanguape — Idem	300.000,00	
Rep. Saneamento de J. Pessoa — Renda dos dias 19 e 28 de fevereiro de 1951	38.716,50	
Idem — Renda dos dias 1 a 9 de março de 1951	58.560,90	
Idem — Renda dos dias 15 a 31 de junho de 1952	66.289,20	
Antonio Paulino Pereira — S/de adiantamento	22,40	
Manoel Meneses de Oliveira — Restituição	638,70	1.122.467,70
Banco do Estado da Paraiba S/A — Cta. Movt. — Retirada		250.000,00
TOTAL — Cr$		1.990.855,40

DESPESA

4055—Manoel Aristeu P. de Mendonça — Desp. realizadas	4.200,00	
4049—Pedro Paulo da Silva Pessoa — Idem	3.982,50	
4047—Idem — Idem	12.223,80	
4048—Idem — Idem	79.300,00	
4062—Geneton Gomes de Araujo — Diárias	120,00	
3724—Dr. Ariosvaldo Paulo da Silva — Idem	480,00	
4063—Augusto Rodrigues Cavalcanti — P/c. de adiantamento	8.000,00	
4054—José C. Chaves — P/c. de adiantamento	40.000,00	
4061— João Ramos Cavalcanti — Idem	56.000,00	
4058—Artur de Deus e Costa — (Inst. de Policia Técnica) — Adiantamento	720,00	
4057—Afonso Pereira da Silva — Sec. de Educ. e Saúde) — Idem	750,00	
4059—Dep. de Saúde — (Severino Vieira dos Santos) — Gratificação	1.000,00	
4044—Serv. de Emergencia — (Heronides da Silva Ramos) — Pagamento	350.000,00	
4056—Rodo-Ferrea Industria e Comercio Ltda — Rest. de caução	10.000,00	566.776,10
Banco do Estado da Paraiba S/A — Cta. Movt. — Depósito		340.000,00
Cx. Economica Federal — Idem		600.000,00
Idem		600.000,00
SALDO BALANÇEADO		484.079,30
TOTAL — Cr$		1.990.855,40

Tesouraria Geral do Departamento da Fazenda, em 19 de agosto de 1952.

OVIDIO GOUVEA FILHO — Tesoureiro Geral.
ROMUALDO ROLIM — Diretor Geral.
Visto: JOÃO JUREMA — Secretário das Finanças.

SECRETARIA DE EDUCAÇÃO E SAÚDE

Departamento de Saúde

EXPEDIENTE DO DIA 12/8/1952:

O Diretor do Departamento de Saúde, despachou as seguintes petições:

De Carlos Carolino da Silva & Cia. — O produto foi considerado próprio para o consumo público, conforme Analise Prévia n. 2306.

De Eliseu Serrano de Oliveira — O produto foi considerado próprio para o consumo publico conforme Analise prévia n. 2305.

EXPEDIENTE DO DIA 16/8/1952:

O Diretor do Departamento de Saúde assinou o seguinte ato:

Determinando que Vitalina do Carmo Dantas, Auxiliar de Serviço ref. 2, passe a prestar serviço no Posto de Higiene de Picuí.

SECRETARIA DA AGRICULTURA VIAÇÃO E OBRAS PÚBLICAS

DEPARTAMENTO DOS SERVIÇOS ELETRICOS DA CAPITAL

DEMONSTRAÇÃO DO MOVIMENTO DA TESOURARIA NO DIA 14 DE AGOSTO DE 1952

RECEITA

Saldo do dia 13		124.067,40
Renda de Bondes	599,80	
Idem de Onibus	1.442,90	
Idem de "Diversos"	400,00	
Idem de Energia	32.312,20	37.754,90
TOTAL		161.822,30

DESPESAS

Caução restituida a:		
Joaquim José Batista	50,00	
Milton Vicente da Silva	50,00	
Pago conta a Antonio Monteiro	500,00	
Idem folha pessoal mensalista	124.265,90	142.865,90
Saldo para o dia 16		18.956,40
Na Tesouraria	18.109,90	
Banco do Estado	79,50	
Caixa Economica	767,00	18.956,40

MOVIMENTO DE ONIBUS DO ESTADO:

Renda do dia 13/8, recolhida à Caixa Economica Federal nidata 5.118,60

Tesouraria do D. S. E. C. em 16 de Agosto de 1952.
ANTONIO DE MIRANDA E SA' — Tesoureiro
VISTO: ARSENIO ROLIM ARARUNA — Diretor Geral

DEMONSTRAÇÃO DO MOVIMENTO DA TESOURARIA NO DIA 16 DE AGOSTO DE 1952

RECEITA

Saldo do dia 14		18.956,40
Renda de Cadernetas (Bondes)	1.000,00	
Idem de Energia	29.937,40	30.937,40
Saldo para o dia 18		18.956,40
Na Tesouraria	49.047,30	
Banco do Estado	79,50	
Caixa Economica	767,00	49.893,80

Tesouraria do D. S. E. C. em 18 de Agosto de 1952

ANTONIO DE MIRANDA E SA' — Tesoureiro
VISTO: ARSENIO ROLIM ARARUNA — Diretor Geral

MONTEPIO DO ESTADO DA PARAÍBA

EXPEDIENTE DO DIA 18:

O Presidente do Montepio do Estado da Paraíba despachou as seguintes petições:

De — Manuel Torres Filho — Preencha, primeiramente, as formalidades regulamentares.

De — Nair de Albuquerque Lira — Restitua-se, mediante recibo.

De Marina Gomes da Silveira, Jesualdo Miranda Henriques e Antonio Morais da Silva — Deferido. Inclua-se na relação de casa.

DIARIO DA JUSTIÇA

TRIBUNAL DE JUSTIÇA

SEGUNDA CAMARA

51 Sessão ordinaria, em 18 de Agosto de 1952.

Presidencia do Exmo. Des. Manuel Maia

Secretario: João da Veiga Cabral.

Lida e aprovada a ata da sessão anterior:

Foram submetidos a julgamento os seguintes recursos:

Petição de "habeas-corpus" n. 1079. Relator Des. Presidente. Impetrante e paciente: Joaquim Luiz Queiroz.

Denegou-se o pedido, unanimemente.

Os demais feitos em pauta para julgamento, foram adiados à falta de número legal.

DISTRIBUIÇÃO INDEPENDENTE DE SORTEIO

Segunda Cmaára

Dia 18 de Agosto de 1952

AO EXMO. DES. JOSE' DE FARIAS

Rec. Crim. Ex-Officio 1153. Mamanguape. Recte. — o Juiz. Recdo. — Luiz Ferreira dos Santos. Esc. — Bento.

MOVIMENTO DE AUTOS DO DIA 18 DE AGOSTO

AUTOS A REVISÃO

Apelação criminal n. 2303 de Campina Grande. Relator. — Des. Paulo Bezerril. Apte. o Ministério Público. Apdo. Manuel Dantas de Lima.

Idem n. 2315 de Jatobá. Relator Des. Paulo Bezerril. Apte. O Ministério Público. Apdo. Emidio Guilherme de Matos.

Idem n. 2297 de Santa Rita. Relator Des. Paulo Bezerril. Apte. O Ministério Público. Apdo. Antonio Alves da Silva.

Foram os respectivos autos a revisão dos exmos. Des. Revisores.

AUTOS COM VISTA AO DR. PROCURADOR GERAL

Agravo de Petição Civel n. 2042 de Souza. Relator Des José de Farias. 1. Agravante — O Juizo de Direito. 2. Agte. Severino Francisco Pires. 3. — A Prefeitura Municipal. Agdos. — Severino Francisco Pires e a Prefeitura Municipal.

Idem n. 1999 da Capital. Relator Des. Paulo Bezerril. Agte. O Major João Gadêlha de Oliveira. Agdo. O Estado da Paraíba.

Idem n. 2041 de Campina Grande. Relator Des. Antonio Gabinio. Agte. A Fazenda Publica. Agdo. O espólio de Sebastião Ataide da Cunha.

Apelação Civel n. 2360 de Campina Grande. Relator Des. Antonio Gabinio. Apte. O Juizo de Direito da 2.ª Vara Apdos. Harrison Oliveira e sua mulher.

Idem n. 2358 de Sousa. Relator Des. Paulo Bezerril. 1. Apelante: Antonia Alves da Silveira e outros. 2. Aptes. Wilson Olivio de Sousa e sua mulher. Apdos. Antonio José Lopes e outros.

AUTOS COM VISTA AO DR. SUB-PROCURADOR GERAL

Apelação criminal n. 2358 de Sumé. Relator Des. Paulo Bezerril. Apelante: Vicente Galdino de Andrade. Apelada — A Justiça Publica.

Idem n. 2357 de Cruz do Espírito Santo. Apte. Albertino Ferreir ado Amaral. Apda. — A Justiça Pública.

AUTOS COM O PARECER DO PROCURADOR GERAL

Apelação Civel n. 2340 de Bananeiras. Apte. — Manoel Sabino de Mendonça. Apdo. — Maria Eulália da Cruz Lima.

Idem n. 2357 da Capital. Apte. — Hugo Armstrong. Apdo. Maria Nilce Dantas Armstrong.

Idem n. 2293 de São João do Cariri. Apte. Marciano Bezerra de Melo. Apdos. — Cecilio Antão da Costa e sua mulher.

Ação Penal n. 24. Relator Des. José de Farias. Autores: Justino Paulino de Araújo e o Bel. Cândido Alves da Costa. Réu: O Dr. João Batista Louveiro, Juiz de Direito da Comarca de Antenor Navarro.

ASSINATURA E PUBLICAÇÃO DE ACORDÃOS

Petição de Habeas-Corpus n. 1074. Relator Des. Presidente. Impetrante: Silvano Rocha Cavalcanti. Paciente: — Abel Francisco Martins.

Idem n. 1070. Relator Des. Presidente. Impetrante: — Maria Gomes Bezerra Paciente. — Severino Bernardo Filho, Lucio de Carvalho e Armando Francisco Alves.

Idem n. 1090. Relator Des. Presidente. Impetrante: — Armando Francisco Alves vulgo "Chocolate". Paciente: — Armando Francisco Alves, vulgo "Chocolate" e Severino Bernardo Filho, vulgo "Pinto Preto".

Mandado de Segurança n. 76. Relator Des. José de Farias. Requerente: Hugo Armstrong.

Recurso Criminal ex-officio da Comarca de Cuité. Relator Des. Antônio Gabinio. Recte. — O Juizo. Recdo — Severino Rufino do Nascimento.

Agravo de Petição Civel n. 2033 de Sousa. Agte. — Jaime Meira Fontes. Agdo: — A Prefeitura Municipal.

Idem n. 1823 de Cajazeiras. Relator Des. José de Farias. Agte. O Juizo. Agda: — Maria de Sousa Conceição.

Apelação Civel n. 2343 de Campina Grande. Relator Des. Paulo Bezerril. Apte. — O Juizo de Direito da 2.ª Vara. Apdos. — João Pereira da Silva e sua mulher.

Idem n. 2324 de Campina Grande. Relator Des. Antonio Gabinio. Apte. — O Juizo de Direito da 2.ª Vara. Apdos. — José da Cruz Silva e sua mulher.

DESPACHOS DA PRESIDENCIA DO DIA 16 DE AGOSTO

Petição de Habeas-Corpus n. 1078. Relator Des. Presidente. Impetrante e paciente. — Ademir Ribeiro da Silva, vulgo "Totó".

Oficie-se ao Dr. Juiz das Execuções Criminais pedindo que esclareça se foi instaurado inquérito para apurar o fato ocorrido na Colônia Penal de Mangabeira entre o paciente e o detento Raul João da Silva e de que resultou este sair ferido à faca peixeira, se foi lavrado auto de flagrância e no caso afirmativo se já foi remetido a Juizo."

Idem n. 1071. Relator Des. Presidente. Impetrante: Bel. Renato Teixeira Bastos. Paciente. — Valentina Pereira Lima.

"Designo o dia 19 deste, às 13½ horas, na sala da Biblioteca deste Tribunal, para a inquirição das testemunhas arroladas, com a intimação do impetrante".

Petição de Silvano Rocha Cavalcante, requerendo uma ordem de "habeas-corpus" em favor de Genival Pereira da Silva.

"A Sejam solicitadas informações a todos os Juizes da Comarca desta Capital a situação jurídico-penal do paciente".

CONCLUSÃO DE ACORDÃOS

ASSINADOS NA SESSÃO DO DIA 18 DE AGOSTO

Mandado de Segurança n. 76 Relator Des. José de Farias. Requerente — Hugo Armstrong.

"Acorda a Segundo Câmara do Tribunal de Justiça, sem discrepância de votos e de plena harmonia com a preliminar suscitada pelo exmo. dr. Proc. Geral, em não conhecer do pedido por ser manifestamente incabível na hipótese de que os autos cogitam".

Agravo de Petição Civel n. 2033 de Sousa. Agte. — Jaime Fontes. Agdo. — A Prefeitura Municipal.

"Acorda a Segunda Câmara do Tribunal de Justiça, por votação unânime e de acôrdo com o parecer do exmo. dr. Proc. Geral, dar provimento ao recurso para, reformando a decisão recorrida, conceder a segurança impetrada, e, em consequência, reintegrar o agravante no cargo de procurador geral da municipalidade de Sousa, com o direito de ressarsir todos os prejudicados decorrente do seu afastamento".

Idem n. 1823 de Cajazeiras. Relator Des. José de Farias Agte. — O Juizo. Agda. — Maria de Sousa Conceição.

"Acorda a Segunda Câmara do Tribunal de Justiça por unanimidade de votos, negar provimento ao recurso e confirmar a decisão recorrida".

Apelação Civel n. 2343 de Campina Grande. Relator Des. Paulo Bezerril. Apte. O Juizo de Direito da 2.ª Vara. Apdos. — João Pereira da Silva e sua mulher.

"Acorda a Segunda Câmara do Tribunal de Justiça, por unanimidade de votos, adotado o relatório retro como integrante este e de acôrdo com o parecer do exmo. dr. P. Geral, negar provimento ao recurso para confirmar a sentença recorrida que homologou o desquite amigavel requerido pelos apelados, visto terem sido observados no processo todos os requisitos e formalidades legais".

Idem n. 2324 de Campina Grande. Relator Des. Antônio Gabinio. Apte. — O Juizo de Direito da 2.ª Vara. Apdos. — José da Cruz Silva e sua mulher.

"Acorda a Segunda Câmara do Tribunal de Justiça negar provimento ao recurso".

EDITAL N. 177

O exmo. des. Presidente designou a primeira sessão da Terceira Camara, para os seguintes julgamentos:

Telegrama n. 25, dirigido ao Tribunal de Justiça, pelo escrivão Nivaldo Brito. Rel. Des. Severino Montenegro.

Relatorio de correição n. 93, procedido na comarca de Alagoa Grande. Rel. Des. Antonio Gabinio.

EDITAL N. 178

O Exmo. Des. Presidente designou a primeira sessão da Primeira Camara, para os seguintes julgamentos:

Exceção de Suspeição n. 65 da Comarca de Soledade. Excipiente — O Bel. Candido Alves da Costa. Exceto — O Dr. Juiz de Direito da mesma Comarca. Rel. Des. Severino Montenegro.

Recurso Criminal n. 1130 de Alagoa Grande. Relator Des. Flodoardo da Silveira. Recte. — Alfredo Antonio do Nascimento. Recda. — A Justiça Publica.

Idem n. 1151 de Conceição. Relator Des. Severino Montenegro. Recte — Francisco Leite Martildes. Recda. — A Justiça Pública.

Recurso Criminal "ex-officio" n. 1152 de Campina Grande. Recte. — O Juizo da Segunda Vara. Recdo — Sebastião Clemente de Oliveira. Rel. Des. Agrippino Barros.

Recurso Criminal N. 1150 de Piancó. Relator Des. Flodoardo da Silveira. Rectes. — Manoel Ferreira de Souza, José Grangeiro e Severino Grangeiro. Recda. — A Justiça Pública.

Apel. Criminal n. 2312 de Soledade. Relator Des. Severino Montenegro. Aptes — Severino, Manoel, Cicero e Solon Martins de Oliveira. Apdo. — A Justiça Pública.

Idem n. 2237 de Campina Grande. Rel. Des. - Severino Montenegro. Apte — Joaquim de Albuquerque Costa. Apdo. A Justiça Pública.

Agravo de Petição Civel "ex-officio" n. 2031 de Alagoa Nova. Rel. Des Severino Montenegro. Agte. O Juizo. Agdo. — José Trajano dos Santos.

Agravo de Petição Civel n. 2039 de Campina Grande. Rel. Des. Severino Montenegro. Agte. a Cia. de Tecidos Paulista. Agdo. — A Fazenda Estadual.

Apelação Civel n. 2271 de Esperança. Rel. Des. Flodoardo da Silveira. Apte. — Olindina Soares dos Santos e outros. Apda — Ibilda Felix da Costa.

Idem n. 2290 da Capital. Rel. Des. Mário Moacyr Porto. Apte. — O Juizo. Apdos. O dr. Orestes Toscano Lisboa e sua mulher.

Idem n. 2306 de Bananeiras. Rel. Des. Severino Montenegro Aptes. — Otilon Amâncio Ramalho e sua mulher. Apdo. — O sr. José Amâncio Ramalho e sua mulher.

Idem n. 2284 de Guarabira. Rel. Des. Flodoardo da Silveira. Apte. — Idelfonso Manoel da Silva. Apdo. — Isaura Vieira da Silva.

Idem n. 2312 de Mamanguape. Rel. Des. Flodoardo da Silveira Apte. — Epitácio Américo Madruga. Apdo. — Cândida Dias Correia.

Apelação Civel n. 2296 de Mamanguape. Rel. Des. Flodoardo da Silveira. Apte. — Maria Cândida de Oliveira. Apdos. — João Apolinário Barbosa e sua mulher.

Apel. Criminal n. 2273 de Campina Grande. Rel. Des. Flodoardo da Silveira. Apte. — O Ministerio Publico. Apdo. — Jovino Rodrigues de Araujo.

Apel. Civel N. 2339 de Araruna. Rel. Des. Severino Montenegro. Aptes. — Amélia Maria da Conceição e outros. Apdos. — Aprigio Bertulino da Costa e outros.

Idem n. 2298 de Guarabira. Rel. Des. Severino Montenegro. Apte. — Orcino Pedro da Silva e sua mulher. Apdo. — Altino Pedro Francisco.

TRIBUNAL REGIONAL ELEITORAL

100.ª Sessão ordinaria, realizada em 18 de agosto de 1952.

Presidente: o exmo. des. Severino Montenegro. Secretário: Adelmo Pereira Guedes. Presentes: os exmos. desembargadores José de Farias e Braz Baracuhy; os exmos. doutores Pedro Damião, João Batista de Sousa, Anfrisio Brito e Hélio Soares, e o exmo. Procurador Regional dr. Hermes Pessoa.

PROCESSOS SUBMETIDOS A JULGAMENTO:

DES. BRAZ BARACUHY:

Canc. de insc. n. 8067, procedente da 7.ª zona — PB. — Ordenou-se o cancelamento, por unanimidade.

DR. PEDRO DAMIAO:

Idem n. 8063. Idem. Idem. Idem. Idem.
Idem. n. 8069. Idem. Idem. Convertei-se o julgamento em diligência, por unanimidade.

DR. ANFRISIO BRITO:

Idem n. 8070, da 13.ª zona do RN; 8064, da 7.ª zona — PB. Ordenou-se o cancelamento, por unanimidade.

DR. HE'LIO SOARES:

Idem. n. 8065, da 7.ª zona — Mamanguape — PB.
Idem, Idme

DECISÃO N.º 10.270

Falecimento de eleitor Cancelamento de inscrição.

Visto e examinado êste processo de cancelamento de inscrição eleitoral procedente da 1.ª Zona "A" (João Pessoa).

Decide o Tribunal Regional Eleitoral da Paraíba, sem discrepância de votos, mandar cancelar as inscrições dos eleitores falecidos, dr. Climaco Xavier da Cunha, Julia Leal de Almeida, João Rodrigues dos Santos, Nadir Lopes Bezerra e Guiomar Costa, excluindo-se os seus nomes do quadro geral dos eleitores, porisso que se observaram todas as formalidades legais.

João Pessoa, 12-8-1952.
S. Montenegro — Presidente
João Batista de Sousa — Relator
Pedro Damião Peregrino de Albuquerque
Anfrisio Ribeiro de Brito
Hélio de Araújo Soares
José de Farias
Braz Baracuhy
Fui presente: Hermes Pessoa.

DECISÃO N.º 10.271

Consulta sôbre matéria eleitoral. Somente autoridade pública ou partido político registrado pode fazê-la.

Vista e examinada a consulta constante do telegrama de fls. 2, procedente de Piancó e formulada por Francisco de Assis Paiva:

Decide o Tribunal Regional, por unanimidade de votos, preliminarmente, não conhecê-la, de vez que sòmente a autoridade pública, ou partido político registrado, por seus competentes representantes ou delegados, é permitida a faculdade de fazer consulta, em matéria eleitoral, condição essa que não satisfaz o signatário do despacho referido.

João Pessoa, 13-8-1952
S. Montenegro — Presidente
José de Farias — Relator
Braz Baracuhy
João Batista de Sousa
Pedro Damião Peregrino de Albuquerque
Anfrisio Ribeiro de Brito
Hélio de Araújo Soares
Fui presente: Hermes Pessoa.

(Continúa na 6.ª pag.)

DIARIO DO PODER LEGISLATIVO

Reuniu-se, mais uma vez, a Assembléia Legislativa do Estado, achando-se à frente dos trabalhos o presidente da Casa, deputado Ivan Bichara Sobreira.

Lida e aprovada a ata da sessão anterior, foi feita pelo sr. 1o. Secretário a leitura do expediente em mesa, sendo após, dada a palavra ao Sr. Humberto Lucena, prèviamente inscrito.

A tribuna, o deputado Humberto Lucena pede a atenção dos seus pares para um assunto a que atribue grande importância, visto que se prende a um dos setores da previdencia social. Trata-se da Caixa de Aposentadoria e Pensão dos Servidores do Estado que se pretende incorporar ao Instituto Nacional de finalidade idêntica.

Demora-se, o orador na análise do problema, e, depois de examinar dados estatisticos que comprovam a boa marcha dos negócios da entidade local, repele a decisão dos órgãos federais no que respeita à incorporação do instituto paraibano à entidade federal.

Argumenta acerca dos inconvenientes de ordem material e legal que o acontecimento iria trazer para êsse órgão de previdência local, demonstrando, à sociedade, que a Caixa de Aposentadoria e Pensões em funcionamento no Estado vem atendendo perfeitamente aos reclamos da sua finalidade.

E a propósito do assunto, lê, encaminhando-o à Mêsa um Requerimento. Apresenta, a seguir, após justificação, um projéto de lei, que considera de utilidade pública o "Teatro do Estudante da Paraíba".

Tendo se esgotado a hora do expediente, verifica-se a sua prorrogação por 30 minutos.

O Sr. Roberto Pessoa, à tribuna, trata da reforma do Codigo Eleitoral, e justifica um seu requerimento contendo apêlo e sugestões a serem transmitidos ao Congresso. E' aparteado pelo Sr. Humberto Lucena.

Segue-se com a palavra o deputado Octacilio de Queiroz, para se referir ao discurso pronunciado, na Câmara pelo Sr. Janduhy Carneiro, em defesa da escritora Rosalina Coêlho Lisboa, acusada, tambem na tribuna da Câmara, pelo Sr. Ernani Sátiro, que fez severa critica a autora do livro a Seara de Caim.

O orador recebe apartes do Sr. Seraphico Nóbrega e Luiz Bronzeado. Advertido pelo Presidente de que o seu tempo se havia esgotado, pede para, após à votação da Ordem do Dia continuar o seu discurso.

Passa-se à Ordem do Dia.

Após a discussão e votação da matéria em pauta, o Sr. Presidente franqueia o uso da palavra ao deputado Octacilio de Queiroz.

Este orador ocupa-se do discurso pronunciado na Câmara, pelo deputado Janduhy Carneiro e faz retirar da Ordem do Dia o seu requerimento visando a transcrição daquele documento nos Anais, visto que alcançará o mesmo objetivo com a leitura que pretende fazer da tribuna.

Após, o Sr. Presidente levanta a sessão convocando outra para a próxima segunda-feira, 18 do corrente, à hora regimental.

PROJETO DE LEI N. 92/52

Autoriza a abertura de crédito.

Art. 1o. — Fica o Governo do Estado autorizado a abrir o crédito especial no valor de sessenta mil cruzeiros (Cr$ 60.000,00), afim de atender às despesas com a aquisição de fardamento escolar.

Art. 2o. — A presente lei entrará em vigor a partir da sua publicação, revogadas as disposições em contrário.

Sala das Comissões, 13 de agosto de 1952.

Ass.) — *Ramiro Fernandes.*

(Da Comissão de C. e Justiça).

PROJETO DE LEI N. 91/52.

Concede pensão.

Art. 1o. — Fica concedida a dona Alexandrina Lucena de Barros Passos, viúva do servidor público, falecido, Cicero de Barros Passos, uma pensão mensal, na importância de trezentos cruzeiros (Cr$ 300,00).

Art. 2o. — Para ocorrer as despesas com a presente lei, fica o Governo do Estado autorizado a abrir crédito especial, pela Secretaria das Finanças, até três mil cruzeiros (Cr$ 3.000,00).

Art. 3o. — Esta lei entrará em vigor a partir da sua publicação, revogadas às disposições em contrário.

Sala das Comissões, 15 de julho de 1952.

Ass.) — *Ramiro Fernandes.*

(Da Comissão de Constituição e Justiça).

PARECERES SUBMETIDOS A PLENARIO, NA SESSÃO DE 14/8/52:

Parecer n. 77, ao véto parcial aposto ao projéto de lei n. 100/51

(Da Comissão de Constituição, Legislação e Justiça).

O Senhor Governador do Estado, usando das atribuições que lhe confere o art. 52, inciso II da Constituição do Estado, vetou parcialmente o Projéto de Lei n. 100/51, aprovado pela Assembléia Legislativa;

O veto se refere à doação aos Municipios de Catolé do Rocha e Sousa dos prédios em que funcionam os Grupos Escolares, nas respectivas sédes daquelas comunas;

Foi sancionada a parte do mencionado projéto no que concerne à doação ao Municipio de Bananeiras de um imóvel estadual, justificando-se a liberalidade, no caso, por parte do Estado em face da situação de fato que se criou pela posse e uso que do mesmo imóvel, há longos anos, vem fazendo aquele municipio;

Argumenta o véto que doar prédios onde funcionam Grupos Escolares seria um precedente injustificável e lesivo aos interesses do Estado e, ainda, que o projéto não determina os fins a que se destina à doação, a qual só se impropria pela sua manifesta utilidade pública. Contudo, considera que, posteriormente, verificado o destino que venham ter êsses prédios e constatada a sua imprestabilidade para o serviço estadual, poderá ser reexaminada a possibilidade da sua transferencia para o domínio municipal.

Em conclusão, sendo os argumentos que militam pela aceitação dos vétos ponderáveis e condizentes com o interesse público, somos de parecer que o mesmo deve ser mantido.

Sala das Sessões, em 10 de agosto de 1952.

Ass.) — *Ramiro Fernandes* — Presidente e Ralator; *Antônio Nominando Diniz; José Mariz* — Vencido; *José Gayoso.*

(Aprovado por 13 votos contra 10)

PARECER N. 78 AO PROJETO DE RESOLUÇÃO N. 7/52

(Comissão de Finanças, Orçamento e Tomada de Contas).

O nobre deputado Tertuliano Brito apresentou à consideração desta Assembléia, o presente projeto de Resolução, por fôrça do qual ficaria criada a função de Assistente do Gabinete da Presidencia, cargo que será exercido por um funcionario da Secretaria a critério da Presidência da Assembléia, com uma gratificação mensal de trezentos cruzeiros (Cr$ 300,00). No projéto, foram determinadas outras providencias para cumprimento da lei.

2 — Tem inteira procedência a justificativa apresentada pelo nobre deputado autor do projéto, em tela. Na verdade a vultosa correspondencia, quer de ordem geral, quer de ordem particular, correspondencia que precisa ser mantida com pontualidade, reclama os serviços de um funcionario junto ao gabinete da Presidencia. E como é natural e, ainda, amparado por lei, esses serviços merecem ser remunerados. O quanto estatuido para atender à gratificação a que se refere o presente projéto é, na verdade, uma diminuta quantia. De modo que o erário paraibano suportará, muito bem, esse pequeno onus, sobretudo, porque ele visa a remuneração de serviços públicos, que reputamos relevantes.

3 — Assim, o projéto em apreço está a merecer a nossa completa aprovação.

Parecer:

Somos de parecer que o presente projéto seja aprovado nos termos como está redigido.

Sala das Comissões, 13 de agosto de 1952.

Ass.) — *Octacilio N. de Queiroz* — Presidente; *Napoleão Nóbrega* — Relator; *Luiz Bronzeado; Pedro M. Gondim.*

(Aprovado em única discussão).

PARECER N. 79 AO PROJETO DE LEI N. 39/52

(Comissão de Constituição, Legislação e Justiça).

SESSÃO DO DIA 14 DE AGOSTO DE 1952

A Constituição Estadual, em seu art. 32, § único, determina a competencia exclusiva do Governador do Estado enquanto à iniciativa das leis que "criarem cargos em serviços já organizados".

Encaminhando o projéto de lei 39/52, usou o Chefe do Executivo das prerrogativas que lhe assegura o dispositivo constitucional referido, uma vez que propõe a criação de cargos em serviços organizados, quais sejam o Departamento de Aguas Rurais, o Saneamento de João Pessoa, o Saneamento de Campina Grande, a Rádio Tabajára e a Secretaria do Governo. No que diz respeito à restauração de cargos extintos, não fixou a Constituição Estadual, de forma expressa, a competencia da iniciativa.

Por interpretação analógica do § único do art. 32 temos de concluir pela competencia do Governador.

Entendido o mencionado dispositivo com o art. 30, inciso V, tambem da Constituição, ressalta claro que as atribuições e vencimentos dos cargos criados e a maneira de provê-los se enquadram ainda na iniciativa do Executivo.

Não encontrando, por conseguinte, nenhum dispositivo legal que desautorize a aprovação do projéto de lei n. 39/52, opinamos pela sua aprovação.

Oferecemos, porém, as seguintes emendas redacionais: termine o art. 1o. nas palavras "Saneamento de Campina Grande". O art. 2o. terá, então, a seguinte redação: "Fica restaurado o cargo de Bibliotecário, padrão "G", de provimento efetivo, lotado na Secretaria do Governo". Acrescente-se o art. 3o. com a redação clássica: "Revogam-se às disposições em contrário".

Sala das Comissões, 12 de agosto de 1952.

Ass.) — *Ramiro Fernandes* — Presidente; *Antonio Nominando Diniz* — Relator; *Ascendino Moura* — Com restrição; *Seraphico Nóbrega.*

PARECER N. 80 AO PROJETO DE LEI N. 67/52

(Comissão de Legislação e Justiça).

O presente projéto de lei se ajusta aos dispositivos constitucionais e legais. E sobretudo encerra uma medida de interesse coletivo, sem que de outro lado acarrete um sacrifício das economias públicas.

A lei ou norma legislativa deve ser elaborada tendo como finalidade sempre a generalidade e nunca o individuo isolado. Neste caso, teria sempre contra a odiosidade porque ostentaria o sinal do favoritismo. No caso em fôco, desperta a simpatia porque se torna ampla a sua ação, na concessão dos beneficios colimados.

O projéto corresponde aos interesses de todos os paraibanos que, ante os contratempos atuais, não puderam satisfazer as exigencias do fisco. Preenche um lugar que lhe competia na hora mais amarga de nossas dificuldades económicas e financeiras.

Não é preciso que se anote a desvalorização e a falta de mercado para os nossos principais produtos; que se aponte o inverno mais irregular desses últimos cincoenta anos; que se registre a escassez de produção dos nossos principais gêneros.

Bastaria que se constatasse a pobreza e o flagelo que atormenta a nossa gente que, além de outros encargos como a manutenção propria e da familia, ainda tem de reservar o tributo do Estado.

Atende-se para o encarecimento do custo de vida que não é um mal, só dos paraibanos, mas, que ante os implacáveis fenômenos climatéricos, parece que se tornou muito mais pesado para nós.

Em face de todas essas considerações, não se pode deixar de reconhecer a oportunidade e a justiça deste projéto. Por isso opinamos pela sua aprovação.

Sala das Sessões, 7 de agosto de 1952.

Ass.) — *Ramiro Fernandes* — Presidente; *Ascendino Moura* — Relator.

Solidário com o parecer, opino pela audiencia da Comissão de Finanças.

Ass.) — *Antonio Nominando Diniz.*

(Aprovado em única discussão).

PARECER N. 81 AO OFICIO N. 229, DO SR. GOVERNADOR DO ESTADO

(Comissão de Constituição, Legislação e Justiça).

O Exmo. Sr. Governador do Estado se dirige, por meio do oficio n. 251, a esta Assembléia, pedindo autorização para a abertura do crédito especial no valor de Cr$ 60.000,00, destinado a cobrir ás despesas feitas com a aquisição de fardamento escolar;

2 — A abertura de crédito para o custeio de despesas necessárias é uma operação de rotina administrativa, não envolvendo, portanto, nenhuma ofensa a qualquer dispositivo constitucional; donde

3 — Opinamos pela autorização solicitada, apresentando o projéto de lei em anexo.

Sala das Comissões, 13 de agosto de 1952.

Ass.) — *Ramiro Fernandes* — Presidente e Relator; *Ascendino Moura; Antonio Nominando Diniz; Seraphico Nóbrega.*

(Aprovado em única discussão).

PARECER N. 82 A PETIÇÃO N. 73/51.

(Comissão de Constituição, Legislação e Justiça).

Alexandrina Lucena de Barros Passos, alegando ser viúva do falecido servidor público do Estado, Cicero Barros Passos e que vive da "ajuda caridosa de pessoas amigas e parentas", portanto, sem meios outros de subsistencia, requer uma pensão;

2 — A requerente juntou certidões, provando que não é beneficiária de seguro ou pensão de nenhuma instituição oficial de Previdencia Social;

3 — A peticionária escapou, entretanto, a produção da prova da sua condição de viúva do servidor Cicero de Barros Passos;

4 — Visto isso, somos pela concessão da pensão requerida, nos termos do projéto de lei em anexo, devendo, contudo, ser intimada dona Alexandrina Lucena de Barros para o fim de fazer, em tempo hábil, as provas da sua condição de viúva e do falecimento do servidor Cicero Barros Passos.

E' o nosso parecer.

Sala das Comissões, 15 de julho de 1952.

Ass.) — *Ramiro Fernandes* — Presidente e Relator; *José Gayoso; Antonio Nominando Diniz; Ascendino Moura.*

(Aprovado em única discussão).

SESSÃO DO DIA 18 AGOSTO 1952

A hora regimental, comparecem os seguintes deputados: Américo Maia, Arnaldo Bonifácio, Ernesto Heráclio, Fernando Milanês, Firmino Silva, João Feitosa, José Ribeiro, José Rafael e Adênio Lima.

O sr. Firmino Silva, 2o. Vice-Presidente, assume a Presidencia e, verificando a falta de número regimental, declara que deixa de abrir a sessão, e marca uma outra para o dia seguinte, com a mesma Ordem do Dia.

Expediente despachado pelo 1o. Secretario da Assembléia:

Petição:

— de Napoleão Gomes Pedrosa, solicitando isenção de impostos.

Despacho: Regularize a petição na forma da lei e volte querendo.

PROJETO DE LEI N. 94/52

Considera de utilidade pública o "Teatro do Estudante da Paraíba".

Art. 1o. — Fica considerado de utilidade pública o "Teatro de Estudante da Paraíba", com séde nesta Capital.

Art. 2o. — Esta lei entrará em vigor na data de sua publicação, revogadas as disposições em contrário.

Sala das Sessões, 14 de agosto de 1952.

Ass.) — *Humberto Lucena.*

(A Comissão de Legislação e Justiça).

Justificação

Seriamos dispensável alegar os motivos determinantes da apresentação do presente Projéto de Lei.

A Paraíba inteira rende as suas homenagens a essa pleiade de jovens idealistas que compõe o movimento teatral, no seio de nossa classe estudantil.

Agora, é o Estado, a exemplo de estimulo dado a outros setores de nossa vida cultural, amparar essa iniciativa que já revelou, entre nos, autênticas vocações artisticas.

Vem de 1946 a luta dos estudantes paraibanos, em pról da fixação de um grupo amadorista, em nossa Capital. Tiveram, porém, colhidos os seus primeiros passos por uma série de dificuldades, sobretudo de ordem financeira.

Renascida em 1950, a idéia dessa vez, foram mais felizes. Levaram a cena duas peças: "O divino perfume", de Renato Viana, e "Paternidade", de Joracy Camargo, as quais mereceram aplausos generalizados da platéia e da crítica especializada.

Justissimo será, portanto, que esta Assembléia reconheça a manifesta utilidade pública do "Teatro do Estudante da Paraíba", cujos estatutos estão publicados no Orgão Oficial do Estado, edição de 27 de Abril de 1952.

Sala das Sessões, 14 de Agosto de 1952.

Ass.) — *Humberto Lucena*

REQUERIMENTO N. 112/52

Sr. Presidente:

Requeiro, na forma regimental, que, ouvido o plenário, seja transcrito nos Anais da Casa o memorial que a Confederação das Associações Rurais dirigiu ao sr. Presidente da República, a respeito do momentoso problema de produção e comercio da agave, neste Estado.

Sala das Sessões, 12 de Agosto de 1952.

Ass.) — *Clovis Bezerra.*

Excelentissimo Senhor Presidente da República:

A Federação das Associações Rurais do Estado da Paraíba, "no intuito de colaborar com os poderes públicos Estaduais, na solução do angustiante problema que vem representando para a economia pública e privada do Estado a queda brusca do preço da fibra da agave", houve por bem apelar para esta Confederação, no sentido de obter de Vossa Excelencia a adoção de medidas que suprem a grande crise ora reinante naquele setor da economia paraibana, restabelecendo "o ambiente de confiança e tranquilidade" de que necessitam os que nele aplicam a sua atividade e empregam os seus haveres.

2. — Resultou a iniciativa daquela nossa Confederada, de uma reunião que promoveu, a pedido da Associação Rural do Municipio de Areia, lider na produção agaveira paraibana, a qual se realizou na séde da Associação Comercial de João Pessoa, nela tomando parte o Secretario da Agricultura e o representante do Governador do Estado, o Gerente do Banco do Brasil, o Presidente da Federação do Comercio da Paraíba e delegações dos municipios de Areia, Bananeiras, Caiçara, Guarabira, Araruna, Itabaiana, Ingá, Pilar, Alagoa Grande e Serraria, grandes produtores da valiosa fibra, além de vários técnicos, autoridades e outros interessados.

3. — Nessa reunião, diz o Presidente da Federação das Associações Rurais da Paraíba em circunstanciado memorial que nos encaminhou:

"Antes de mencionar os múltiplos fatores que concorrem para o expansionismo da agavicultura no nordeste é conveniente salientar que o fomento e incremento da produção de fibras duras teve inicio praticamente com o advento da segunda Guerra Mundial.

No México, segundo informa "O Observador Econômico e Financeiro" de Julho do ano próximo passado, a cultura do Henequem desenvolveu-se de tal maneira que se processou uma verdadeira emigração inversante àquela que, em geral, se verifica nos países agro-industriais, isto é, a emigração processou-se paradoxalmente, dos centros urbanos para os campos, uma vez que as grandes culturas de henequem tornaram-se centros de trabalho absorventes e compensador.

Em nosso país, a produção do sisal, de cujas fibras éramos importadores antes da guerra, teve um crescimento espetacular conforme se verifica dos dados extraidos do Serviço de Estatística da Produção, nos quais são comparados o aumento da Juta e o da agave"

PRODUÇAO	ANOS	TONELADAS	CRUZEIROS MIL
Juta	1944	6.356	23.052
Agave	1944	2.097	10.574
Juta	1948	9.360	45.752
Agave	1948	28.052	108.104".

4. — Justificando a grande expansão alcançada pela cultura da preciosa amarelidácea no Nordeste, e, em particular, na Paraíba, diz o mencionado memorial:

"A expansão das Agaves, cuja cultura encontrou no Nordeste, principalmente na Paraíba, ótimas condições do sólo e clima, afora outras condições tecnológicas e económicas como alto rendimento cultural por área, ausencia de pragas, facilidade de cultivo, baixo custo de produção, preços vantajosos, falta de concorrencia, etc., não apenas concorreu para tornar produtivos vastos núcleos até então inaproveitados por outras plantações como possibilitou que grande número de lavradores encontrassem na sua exploração um rendimento que jamais teriam encontrado na agricultura de substancia.

Cultivando, apenas, cereais e legumes os agricultores jamais teriam assegurado o seu futuro e o da familia numa luta de vida e morte contra inclemencias da natureza.

Poucas tragédias serão mais duras do que a do pequeno agricultor no nordeste, isto é, o lavrador de cereais e legumes, cuja profissão é uma longa odisséia de desistimulo e decepções.

Ante essas razões foi que a agavicultura estendeu-se de maneira tão rápida por vários Estados da Federação, vencendo a resistencia dos proprios lavradores que de inicio não acreditaram na sua cultura, inclusive nas zonas do brejo e litoral da Paraíba e Pernambuco e isso sem contar, ao menos em seus primeiros passos, com o amparo do crédito, tão retraidos e tão escasso entre nós.

Não obstante, a realidade é que o nosso país, em face da formidavel expansão a que nos referimos, passou, em alguns anos, apenas, de importador que era a exportador da fibra da agave, ocupando o terceiro lugar na produção mundial".

5. — Isso posto, diz o memorial, "vejamos, por Estado, qual era a nossa produção, em toneladas, no ano de 1948:

PARAIBA	25.024
Bahia	374
Rio Grande do Norte	365
Pernambuco	79
Sergipe	25

6. — Referindo-se, particularmente, ao Estado da Paraíba, diz a Federação:

"Da análise desses números resulta a invejável posição estatística e econômica da Paraíba, onde cerca de trinta municipios já produzem agave, dentre êles destacando-se os seguintes, da zona do brejo:

SAFRA 1951/52

MUNICIPIOS	QUANTIDADE (Kg.)
Guarabira	8.500.500
Areia	5.800.000
Bananeiras	5.500.000
Alagoa Grande	4.500.000
Caiçara	3.900.000
Serraria	3.500.000
Alagoa Nova	3.000.000
Esperança	2.700.000
Campina Grande	2.600.000

7. — Além disso, para melhor demonstrar a evolução da cultura paraibana, transcreve o memorial o expressivo quadro que se segue, relativo às cinco últimas safras e que foi, como o anterior, obtido do Departamento de Classificação de Produtos Agro-Pecuários do Estado:

SAFRAS	PRODUÇÃO (Kg.)
1946/47	12.723.652
1947/48	20.446.629
1948/49	27.110.845
1949/50	32.316.804
1950/51	55.176.922

8. — Outrossim, com justificativa dêsse evoluir tão rápido quão animador, de uma cultura apenas iniciada no país, traz o memorial a seguinte escala de preços máximos alcançados,

por quilo do produto, nos anos de 1946 a 1951, em cruzeiros:

"1946	7,00
1947	6,50
1948	6,50
1949	5,50
1950	7,00
1951	11,00"

9. — Apreciando essas cotações surpreendentemente ascendentes, assim se manifesta a Federação das Associações Rurais da Paraíba:

"Segundo algumas fontes, essa elevação extraordinária de preços, durante os dois últimos anos, se deve à mudança da política internacional. Todavia, não deve ser real essa suposição, uma vez que durante o ano corrente o prêço vem caindo progressivamente, passando, de Cr$ 11,00 por quilo, para Cr$ 5,00 e até menos, embora permaneçam no âmbito internacional as mesmas perspectivas no que diz respeito à política internacional".

10. — Aliás, segundo o noticiário telegráfico dos jornais as cotações da agave no Nordeste continuam caindo cada vez mais, ocorrendo que, na Paraíba, as exportações foram quase suspensas por falta de negócios.

11. — Prosseguindo nas suas considerações, diz a Federação solicitante:

"Desnecessário se nos afigura remunerar as causas que de uma ou outra maneira influenciaram para a queda vertiginosa do preço da agave, produto hoje considerado básico na economia paraibana. O que se projeta de maneira gritante, como uma sombra na estabilidade da vida econômica e financeira da Paraíba, é o fato ruinoso da redução em mais de cincoenta por cento do preço da fibra da preciosa amarilidácea e isto, em pouco mais de trinta dias. As consequencias deste fenômeno já se fazem sentir nas mais variadas formas, ora pela dispensa do operariado empregado no beneficiamento do sisal, ora pela retração do crédito bancario aos produtores, ou ainda, pelo atraso das obrigações assumidas para com os Institutos de Crédito".

12. — Assim finalisando a sua exposição, pede a Federação das Associações Rurais da Paraíba, em quatro itens, duas especies de medidas em beneficio de lavoura agaveira nordestina, dois, que denominou de emergencia e reputa da maior urgencia e outros tantos, de curso demorado ou definitivo, que acha são indispensiveis, como adiante se vê:

1) — medidas de emergencia.

"a) — A fixação do preço minimo da agave na base de Cr$ 6,00 para o tipo 3, com financiamento feito pelo Banco do Brasil, à semelhança do que ocorre com o algodão, cabendo aos demais tipos a diferença de cotação já usualmente estipulada.

b) — e, como medida complementar, a adoção de um Câmbio Especial para os negócios do sisal feitos para o Exterior".

2) — medidas definitivas.

a) — Industrialização da agave, mediante a instalação de uma grande fábrica de fiação e cordoaria, podendo ser nisso aplicada a verba de vinte milhões de cruzeiros existente no Plano Salte e destinada a êsse empreendimento.

b) — A melhoria do sistema de crédito aos produtores, uma vez que o atual, pelas suas condições e exigencias relativas a prazos e modalidade de financiamento absolutamente não atendem às necessidades da lavoura agaveira, que já alcançou o sexto lugar nas exportações nacionais e o primeiro nas paraibanas, daí deslocando o algodão para nível inferior".

13. — Adotando, por inteiro, os argumentos e as conclusões da Federação Rural Paraibana, esta Confederação pede e espera que Vossa Excelencia, e a cuja autoridade a lavoura encontrou sempre boa compreensão e apoio para a solução de seus problemas, determine à Comissão de Financiamento da Produção que estude carinhosamente o assunto, habilitando, com as suas doutas conclusões, o Governo de Vossa Excelencia a decretar as medidas ora pleiteadas.

14. — Aproveitando o ensejo, renovo a Vossa Excelencia os protestos de minha maior admiração e do mais profundo respeito.

Ass.) — *Mario de Oliveira* — Presidente.

Ao Excelentissimo Senhor Doutor Getúlio Dornelles Vargas, Dignissimo Presidente da República.

REQUERIMENTO N. 119/52

Sr. Presidente:

O signatário requer a V. Excia. que, consultado o plenário, se dirija estas Assembléia, em termos de apelo, aos Exmos. Srs. Presidente da República, Ministro do Trabalho e ao Sr. Diretor do Departamento Nacional de Previdencia Social, no sentido dessas altas autoridades federais.

Considerando a equilibrada situação financeira que atravessa a Caixa de Aposentadoria, e Pensões de Serviços Públicos, na Paraíba;

Considerando o número regular dos seus associados, com possibilidades evidentes de crescimento:

Considerando os obstáculos de ordem burocrática que demorariam o encaminhamento dos seus beneficios deferidos por Lei.

Reexaminarem a exposição de motivos que sugeriu a sua incorporação às congêneres, sediadas em Pernambuco, Alagoas e Rio Grande do Norte, mantendo, afinal, o regime atual de sua autonomia administrativa, ao menos mediante a concessão de um prazo de tolerancia que lhe enseje o enquadramento completo nos termos do Decreto 26.778, de 14 de Junho de 1949, "que aprovou o Regulamento para execução da Lei n. 593, de 24 de Dezembro de 1948, e demais Legislação em vigor sobre Caixas de Aposentadoria e Pensões"

Sala das Sessões, 14 de Agosto de 1952.

Ass.) — *Humberto Lucena.*

(A próxima sessão).

REQUERIMENTO N.º 120/52

Sr. Presidente:

Requeiro, na forma do Regimento, a prorrogação, por 25 minutos, do presente expediente.

Sala das Sessoes, 14 de Agosto de 1952.

Ass.) — *Adênio Lima.*

(Deferido).

REQUERIMENTO N. 121

Sr. Presidente:

Requeiro que, ouvido o Plenário, seja dirigido um apêlo ao Superior Tribunal Eleitoral, aos nossos representantes nas duas Casas do Congresso, no sentido de ser re-estudada e reformada a Lei Eleitoral, principalmente no que diz repeito ao § 1o. do art. 102, de modo que seja considerado NULO todo o voto inserido em sobrecarta em que exista mais de uma cédula para um mesmo cargo.

Sala das Sessões, em 14 de Agosto de 1952.

Ass.) — *Roberto Pessoa.*

(A próxima sessão).

Justificativa.

O Art. 102, § 1o., permitindo que seja minseridas nas sobrecartas eleitorais, mais de uma cédula para um mesmo cargo, possibilita, por meio de fornecimento de um numero desigual de cédulas a cada um dos eleitores, sua indentificação, o que vem contrariar o estatuido na 4a. parte, Titulo 1o., Art. 46, da Lei n. 1.164, de 24 de Julho de 1950, que constitui o Código Eleitoral Brasileiro, e que diz: "O sufrágio é universal e direto e o voto, obrigatorio e secreto".

Numa eleição como a de 3 de Outubro, de 1950, em que votamos para o preenchimento de oito (8) cargos, seria possivel um número quasi infinito de combinações a serem feitas com o número de cédulas a serem fornecidas aos eleitores, principalmente aqueles que, por qualquer circunstancia, nos estivessem sujeitos, visando a sua indentificação e permitindo a sua punição, desta ou daquela maneira, se não surgissem na apuração as cédulas que lhes fossem fornecidas.

A titulo de ilustração, suponhamos que fornecessemos a um eleitor:

10 cédulas de Presidente da República e 1 de cada um dos outros cargos;

A outros sucessivamente:

9 cédulas de candidato à Presidencia e 1 dos outros;

8 cédulas de Presidente e 1 dos outros, etc.

A outro grupo de eleitores:

10 cédulas de Vice-Presidente e 1 dos outros.

9 cédulas de Vice-Presidente e 1 dos outros, etc. etc. variando os números de cédulas para os diversos cargos.

Somente, assim fazendo teriamos indentificado 73 (setenta e três) eleitores.

Continuando as variações, poderiamos indentificar facilmente, todos os eleitores de cada secção, e assim todos os eleitores de cada Municipio, principalmente os do interior. Para controle, no dia da apuração, bastava que se tivesse tomado nota das chapas distribuidas e as apuradas.

Esse método foi adotado nas eleições referidas e punidos posteriormente, vários eleitores cujos votos foram indentificados.

E' portanto, para evitar essa fraude eleitoral nas futuras eleições, e a coação ao eleitorado, que apresento este requerimento.

REQUERIMENTO N. 122/52

Sr. Presidente:

O sinatário, tendo de viajar ao Rio de Janeiro, na qualidade de um dos integrantes da comissão encarregada de tratar, junto aos altos poderes da República, de interesses e problemas conexos à produção de agave e algodão, requer digne-se V. Excia., ouvido o Plenário, conceder-lhe licença por trinta e cinco (35) dias.

Sala das Sessões, 14 de Agosto de 1952.

Ass.) — *Pedro Moreno Gondim.*

REQUERIMENTO N. 123/52

Sr. Presidente:

Requeiro na forma regimental que ouvido o plenário seja suspensa a discussão do projeto de lei n. 25/52, que estabelece o regime orgânico do controle administrativo das entidades autárquicas pelo prazo de 72 horas.

Sala das Sessões, em 14 de Agosto de 1952.

Ass.) — *Américo Maia.*

(Aprovado).

ORDEM DO DIA

(20 de Agosto de 1952)

DISCUSSÃO única e votação da Redação Final do Projêto de Lei n. 74/52.

EMENTA: — Autoriza a abertura de crédito especial de Cr$ 100.000,00, para fins que especifica.

* * *

DISCUSSÃO única e votação do Projeto de Lei n. 21/52.

EMENTA: — Abre o crédito especial de Cr$ 50.000,00 destinado a auxiliar a realização da 7.ª Assembléia de Geografos Brasileiros.

* * *

DISCUSSÃO única e votação do Projêto de Lei n. 30/52.

EMENTA: — Autoriza o Poder Executivo a abrir, à Secretaria das Finanças, o crédito especial de Cr$ 8.500.000,00 destinado ao resgate de dividas reconhecidas pelo Govêrno do Estado.

* * *

DISCUSSÃO única e votação do Projêto de Lei n. 50/52.

EMENTA: — Abre o crédito especial de Cr$ 40.000,00 para ocorrer com as despêsas da realização do 1.º Congresso de Professores Secundários do Nordêste.

* * *

DISCUSSÃO única e votação do Projêto de Lei n. 90/52.

EMENTA: — Autoriza o Poder Executivo a abrir o crédito especial de Cr$ 2.880,00 para pagamento a extranumerário.

* * *

DISCUSSÃO única e votação do Projêto de Lei n. 92/52.

EMENTA: — Autoriza a abertura do crédito especial de Cr$ 60.000,00, para atender as despêsas de aquisição de fardamento escolar.

* * *

2.ª DISCUSSÃO do Projêto de Lei n. 78/52

EMENTA: — Concede pensão a Ezequiel Lopes Machado.

* * *

2.ª DISCUSSÃO do Projêto de Lei n. 25/52.

EMENTA: — Estabelece o regime orgânico do controle administrativo das entidades autarquicas.

* * *

1.ª DISCUSSÃO do Projêto de Lei n. 63/52.

EMENTA: — Altera a Organização Judiciária do Estado.

* * *

DISCUSSÃO única e votação do Parecer n. 83 ao Projêto de Lei n. 15/52.

EMENTA: — Abre crédito especial para os serviços de ligação telefônica entre a cidade de Alagôa Nova, a Vila de Remigio e a cidade de Areia.

* * *

DISCUSSÃO única e votação do Parecer n. 94 à Petição n. 40/51, de José Pedro da Silva.

EMENTA: — Solicita pensão.

* * *

DISCUSSÃO única e votação do Parecer n. 85, à Petição n. 119/52, da firma Comércio e Industrias de Dôces e Conservas Ltda.

EMENTA: — Solicita isenção do imposto de vendas e consignações pelo prazo de 10 (dez) anos.

DISCUSSÃO única e votação do Parecer n. 86 ao Projêto de Lei n. 88/52.

EMENTA: — Autoriza a concessão de auxilio à representação paraibana aos XI Jogos Universitários Brasileiros.

* * *

DISCUSSÃO única e votação do Requerimento n. 119/52, do deputado Humberto Lucena.

EMENTA: — Formula apêlo aos srs. Presidente da República, Ministro do Trabalho e Diretor do Departamento Nacional de Previdência Social.

* * *

DISCUSSÃO única e votação do Requerimento n. 121/52, do deputado Roberto Pessoa.

EMENTA: — Pede o envio de apêlo ao Superior Tribunal Eleitoral e às bancadas paraibanas com assento nas Alta e Baixa Câmaras do País.

PROPOSIÇÕES EM PAUTA

Terceiro Dia:

Projêto de Lei n. 39/52.

EMENTA: — Cria cargos no Quadro Permanente do Estado.

* * *

Projeto de Lei n. 63/52.

EMENTA: — Concede pensão a d. Alexandrina Lucena de Barros Fazion.

BANCO POPULAR DE CAMPINA GRANDE S.A.

Inaugurado em 28 de Março de 1940

Carta Patente n. 2280 de 7 de Março de 1940 — Códigos: — A.B.C. e Mascotte 1.ª e 2.ª — Teleg. POPULAR — Rua Cardoso Vieira, n. 36

Edf. São Luís — Campina Grande — Paraíba

Balancête em 31 de Julho de 1952

ATIVO:

A — DISPONIVEL:			
Caixa:			
Em moéda corrente		622.212,10	
Em depósito no Banco do Brasil S/A		1.100.710,40	
Em depósito à Ordem da Sup. da Moéda e do Crédito		158.823,10	1.881.745,60
B — REALIZAVEL:			
Tít. Descontados	10.286.529,60		
Correspondentes	137.768,40		
Outros Créditos	13.255,30		10.437.553,30
C — IMOBILIZADO:			
Móveis	30.323,00		
Material do Expediente	2.700,00		33.023,00
RESULTADOS PENDENTES:			
Juros e Descontos	4.663,00		
Impostos	12.500,00		
Desp. Gerais e outras contas	9.783,80		26.946,80
E — CONTAS DE COMPENSAÇÃO			
Tít. a Receber de c/ alheia:			
Do País		2.265.166,10	
Outras Contas		129.377,70	2.394.543,80
			14.773.812,50

PASSIVO:

F — EXIGIVEL:			
Capital	5.000.000,00		
Fundo de Reserva Legal	317.948,80		
Outras Reservas	970.141,40		6.288.090,20
G — EXIGIVEL:			
Dep. à vista e a curso prazo:			
Em C/C sem limites	2.613.280,10		
Em C/C Limitadas	1.331.554,00		
Em C/C sem Juros	57.708,70	4.002.542,80	
Outros depositos: a Prazo: de Diversos:			
Depósitos a Prazo Fixo		693.211,70	
		4.695.754,50	
OUTRAS RESPONSABILIDADES:			
Tit. Redescontados	750.000,00		
Correspondentes no Paiz	426.450,30		
Ord. de pagamento e outros créditos	128.184,90		
Dividendos a Pagar	35.850,00	1.340.485,20	6.036.239,70
H — RESULTADOS PENDENTES:			
Contas de Resultados			54.938,80
I — CONTAS DE COMPENSAÇÃO		2.265.166,10	
Depositantes de Tít. em Cobrança		129.377,70	2.394.543,80
Do Paiz			
Outras Contas			14.773.812,50

Campina Grande, 31 de Julho de 1952.

Daura Falconi de Oliveira — Presidente. **Dr. Luiz Marcelino de Oliveira** — Gerente
Tercino Marcelino de Oliveira — 1º Sect. **Diogenes Gonçalves** — 2º Secretário.
José Nicacio de Amorim — Contador Reg. CRC. 95.

COOPERATIVA BANCO AUXILIAR DO COMERCIO

1.ª Convocação

Assembléia Geral Extraordinária

Não tendo sido possivel, por vários motivos, a constituição dos negócios da Cooperativa Banco Auxiliar do Comércio de João Pessoa, proposta em última Sessão de Assembléia Geral Extraordinária, realizada em Junho do corrente ano, ficam convidados todos os associados desta sociedade para uma nova reunião que se realizará no dia 26 do corrente mês, às 25 horas, em sua séde social, sito à rua Gama e Mêlo, n. 68, nesta cidade.

A reunião aludida tem por fim principal tratar de acôrdo com os Estatutos e na fórma da Lei, da dissolução e consequente liquidação, pelo que se tórna necessária a presença de todos o sócios.

João Pessoa, 12 de Agosto de 1952.

Lindolfo de Carvalho — Presidente.

DRA. ELIZABETH F. DE SOUZA

CLINICA DE SENHORAS

Ex-Interna da Maternidade de Afogados, do Serviço de Clinica Médica do HOSPITAL CENTENÁRIO e do SERVIÇO DE GINECOLOGIA do prof. Monteiro de Morais

CONSULTÓRIO: Rua Duque de Caxias n. 290 — Terreo

CONSULTAS: Das 16 ás 18 horas

RESIDÊNCIA: Duque de Caxias, 290

SERVIÇO DE CLICHÊS

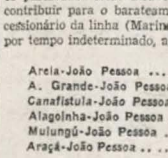

GRAVURAS E ZINCOGRAFIAS DE WANDERES E CLODOALDO CALINTO ESTABELECIDOS NO "FOTO Stuckert" RUA DUQUE DE CAXIAS

AO PUBLICO

Diante da situação de crise econômica que ora todos os paraibanos estão atravessando e no desejo de querer contribuir para o barateamento do custo de vida, o concessionário da linha (Marinête) Areia-João Pessoa, resolve por tempo indeterminado, adotar a tabela abaixo:

Areia-João Pessoa	40,00
A. Grande-João Pessoa	35,00
Canafistula-João Pessoa	30,00
Alagoinha-João Pessoa	25,00
Mulungú-João Pessoa	20,00
Araçá-João Pessoa	15,00

Saída de Areia, às 5 horas, saída de João Pessoa, às 15 horas.

Areia, 20 de agosto de 1952.

JOSE' HENRIQUE

BANCO DO BRASIL S. A.

Carteira de Exportação e Importação

AVISO N.º 287

Importações em moedas conversíveis

A CARTEIRA DE EXPORTAÇÃO E IMPORTAÇÃO DO BANCO DO BRASIL S. A., tendo em vista o que ficou resolvido pela Comissão Consultiva do Intercâmbio Comercial com o Exterior, no sentido de se limitarem ao estritamente indispensavel as importações liquidáveis em moedas conversíveis, dada a conhecida escassez dessas divisas, e com o objetivo de possibilitar a equitativa distribuição das importações, torna público que:

a) — só serão acolhidos a exame, no presente semestre, pedidos de licença de importação ou de cotas de câmbio para pagamento em moedas conversíveis, quando referentes aos materiais relacionados na parte final deste Aviso e dentro dos prazos ali estabelecidos;

b) — não serão atendidos "pedidos" para uso próprio de firmas que não tenham cumprido o disposto no Aviso n. 253, de 17.10.51.; os interessados deverão consignar nos "pedidos" — no quadro "Observações", quando se tratar do impresso modêlo CEXIM 170, e nas alíneas apropriadas, quando fôr utilizado o formulário CEXIM-95 — o estoque do material existente na data da solicitação;

c) — os "pedidos" deverão referir-se a suprimento para 6 mêses;

d) — fica revogado o Aviso n. 223, de 30.4.51.

São as seguintes as mercadorias a que se refere a alínea "a" supra e os prazos em que os respectivos pedidos deverão ser apresentados:

I) — de 4.8.52 a 20.8.52

Material

N.º da lista da Carteira

1857 — Breu;
1980 — Aguarrás natural;
1354 — Extratos colorantes ou curtientes;
2004 — Pó de carbureto de silício; abrasivos para trabalhos dentários e esmeris aluminosos, em pó, de granulação extra-fina, para indústria de ótica;
2019 — Amianto ou asbesto em bruto, tipo crisotila;
2081 — Bórax natural (tincal ou trincal), para uso industrial;
2095 — Grafita de alto teor para grafitagem de pólvora, fabricação de lubrificantes, elétrodos, cadinhos e demais artefatos e manufaturas empregadas na indústria elétrica;
2.57 — Rádio e produtos radíferos;
2291 — Blenda;
2305 — Betume da Judéia (gilsonite), para uso industrial;
2321 — Antracite e carvão de pedra ou hulha, em bruto ou a granel;
2329 — Grafita de alto teor e eletrografita; carvão mineral em pó, impalpável;
2341 — Petróleo mineral em bruto ou cru;
2342 — Graxas minerais brancas ou amarelas (vaselinas para uso industrial);
2345 — Graxas minerais pretas ou quasi pretas, para lubrificação;
2347 — Parafina pura ou impura;
2348 — Parafina purificada ou refinada;
2353 — Gasolina a granel;
2354 — Gasolina acondicionada, exceto a granel;
2355 — Gasolina para aviação;
2356 — Óleos refinados combustíveis, provenientes do petróleo, para fornos ou caldeiras a vapor (fuel oil);
2357 — Idem, para motores de explosão (Diesel oil);
2359 — Óleos refinados combustíveis, provenientes da destilação do petróleo;
2363 — Querosene;
2364 — Óleo de vaselina ou óleo branco (white oil);
2365 — Óleos refinados e lubrificantes, simples, compostos e emulsivos;
2366 — Óleos refinados, para fabricação de gás "pintsch" e outros (gás oil);
2367 — Óleos refinados para lamparinas de mecha (signal oil);
2368 — Óleos refinados para transformadores, chaves interruptores e outros aparelhos elétricos;
2429 — Ferro-ligas (tipos especiais);
2431 — Barras de aço;
2455 — Lâminas ou placas de aço;
2446 —
a —
2449 — Aços especiais;
2498 — Elétrodos (exclusive de aço carbono comum);
2501 — Chumbo em barras, lingotes, linguados, pães e pastas, vergalhões e verguinhas;
2522 — Cobre coado, fundido, em blócos, cubos, lingotes, linguados, laminados e pães, inclusive eletrolítico;
2581 — Zinco em barras, lingotes, linguados e verguinhas;
2601 — Alumínio em barras, lingotes, linguados e pães;
2679 — Níquel em bruto ou preparado, exceto sob a forma de manufaturas;
2699 — Metais de uso especial e suas ligas;
2700 — Argônio comprimido ou liquefeito;
2703 — Gases comuns, simples, não classificados, comprimidos ou liquefeitos;
2705 — Hélio, neônio e outros gases raros e semelhantes, comprimidos ou liquefeitos;
2720 — Enxôfre sob qualquer forma;
a —
2724 —

NOTA — E' desnecessária a apresentação de pedidos por parte de firmas que concorrem aos rateios das cotas trimestrais norte-americanas de "crude sulphur", uma vez que a Carteira tomará a iniciativa, como o fez até aqui, de solicitar, em tempo hábil, o preenchimento de formulário para a quantidade que couber a cada consumidor.

Os pedidos de licença para a importação de enxôfre "extra-cota" originário dos Estados Unidos serão acolhidos em qualquer época, desde que acompanhados de fotografia da licença de exportação norte-americana, e no seu exame levar-se-ão em conta, tambem, as disponibilidades cambiais do momento;

2.26 — Selênio em cilindros ou pérolas, pó negro e precipitado vermelho;
2739 — Fósforo amorfo;
2796 — Metaloides não classificados e metais, exceto manufaturas para análise ou uso científico;
2916 — Negros ou preto de fumo (carbon black);
2980 — Aguarrás artificial ou de origem mineral;
2479 — Borracha sintética (para indústria);
3948 — Aceleradores para vulcanização da borracha;
3949 — Antioxidantes para a indústria de borracha;
3956 — Preparação químicas para a indústria textil;
3959 — Tintas para estamparia de tecidos (exclusivamente tinta dos tipos "aridye" e "sherdye";
3966 — Preparações á base de sais de cromo para cortumes;
3967 — Sintomas ou curtins sintéticos ou taninos sintéticos (exceto crumetan e semelhantes ao "Katanol";
3969 — Substâncias não especificadas para curtumes;
3981 — Ésteres acéticos;
3982 — Dissolventes e diluentes;
3986 — Plastificantes;
6085 — Fibra vulcanizada e papelão isolante vulcanizado;
7005 — Rebolos, pedras de amolar, de esmeril e outros abrasivos (tipos licenciáveis);
7056 — Elétrodos de grafita e carvão para metalurgia;
7404 — Chapas de ferro e aço corrugadas, galvanizadas;
7409 — Chapas de aço, inclusive de tipos especiais (silício, inoxidável, etc.);
7435 — Fôlha-de-flandres.

NOTA — E' desnecessária a apresentação de pedidos por parte de firmas que concorrem aos rateios trimestrais da cota oficial norte-americana, uma vez que a Carteira tomará a iniciativa, como o fez até aqui, de solicitar, em tempo hábil, o preenchimento de formulário para a quantidade que couber a cada consumidor.

Os pedidos de licença para fôlha-de-flandres "extra-cota" poderão ser apresentados em qualquer época, desde que acompanhados de fotocópia da licença de exportação norte-americana, e no seu exame levar-se-ão em conta, tambem, as disponibilidades cambiais do momento;

7469 — Peças e acessórios para máquinas industrais em geral;
7538 — Tubos de aço inoxidável;
7572 — Chapas de cobre;
7583 — Chapas de zinco;
7664 — Mobidênio em fios;
7679 — Manufaturas de niquel;
7684 — Tungstênio ou volfrâmio em fios;
7689 — Obras de tungstênio ou volfrâmio;
8254 — Gase de sêda para moinho;
9081 — Placas e rolos para raio-X e placas para uso em máquinas de impressão;
9120 — Ampliadores elétricos ou não para surdez;
9520 — Peças, acessórios e pertences para acumuladores e baterias alcalinas, inclusive separadores de madeira e os de borracha microporosos;
9572 — Carvões minerais ou fósseis preparados para eletricidade;
9578 — Painéis ou quadros para instalação elétricas;
9579 — Isoladores de suspensão, com garras e ganchos;
9765 — Acessórios e pertences não especificados para maquinismos de refrigeradores comerciais e industriais (exclusive qualquer acessório ou parte para gabinete). Discriminar;
5781 — Partes, peças e acessórios de máquinas de escrever, estenografar, calcular, contabilidade ou de estatística e semelhantes. Discriminar;
9802 —
a —
9804 — Acessórios e pertences para aviões;
9890 — Acessórios não especificados para embarcações. Discriminar;

II) — de 14.8.52 a 29.8.52

0112 — Cerdas de javali para sapateiros;
0316 — Cêra preparada para dentistas;
1569 — Madeira para fabricação de lançadeiras para teares;
1597 — Tabuinhas para fabricação de lápis;
7397 — Nylon em fio (fios continuos) para fabricação de meias, de panos-filtros para prensas de óleo, de escôvas e para a costura de fitas dos fusos de máquinas de fiação) e bôrra de nylon (para fabricação de feltros "sem fim" para a industria de papel);
3499 — Matérias plásticas ou resinas sintéticas em geral, inclusive resinas acrílicas (matéria prima para a indústria);
3995 — Graxas lubrificantes e consistentes, complexas;
6017 — Aglomerados de cortiça em discos, para fabricação de rôlhas;
6666 — Papel perfurado para uso exclusivo em máquinas monotipo de impressão;
8494 — Cerdas de nylon para fabricação de escôvas;
8509 — Ácidos orgânicos não especificados;
8519 — Álcoois;
8531 — Derivados alogenados dos éteres (exceto iodofórmio);
8539 — Intermediários para fabrico de côres de anilina ou para obtenção de côres diretamente sôbre as fibras;
8567 — Fenol (ácido fênico ou carbólico);
8574 — Ferrocianeto de potássio;
8575 — Ferrocianeto de sódio;
8578 — Tártaro emético (tratarato de antimônio e potássio);
8579 — Produtos químicos, organometálicos, não especificados (tipos licenciáveis em dólares);
8589 — Produtos químicos orgânicos para análise ou uso científico;
8619 — Brometos, iodetos, cloretos e fluoretos;
8681 — Sais aloides, para análise ou uso científico;
8690 — Cromato de potássio;
8691 — Cromato de sódio,
8701 — Ácido bórico;
8706 — Ácido fosfórico;
8719 — Anídridos orgânicos;
8750 — Óxido de cobalto;
8756 — Óxido de magnésio ou magnésia calcinada;
8759 — Óxidos não especificados;
8780 — Ácidos, álcalis e anidridos para análise ou uso científico;
8789 — Produtos químicos para análise ou uso científico, não especificados;
8793 — Hidrossulfitos estabilizados pelo formol ou acetona;
8794 — Gases compostos;
8801 —
a —
8899 — Medicamentos e preparados farmacêuticos;
8989 — Preparações para usos analíticos, científicos e microscópicos;
9029 — Manufaturas diversas para demonstração e ensaio;
9049 — Idem para geodésia, topografia, goniometria, agrimensura, etc.;
9059 — Aparelhos para medição, verificação e calibração, não especificados;
9068 — Vidros óticos (blocos em bruto), inclusive vidros de côr para serviços de solda;
9069 — Aparelhos de observação e ótica;
9089 — Acessórios e peças para máquinas ou aparelhos fotográficos ou cinematográficos. Discriminar;
9096 — Instrumentos para laboratórios industriais (inclusive aparelhos para dosagens de gases e dosagens em geral, aparelhos de destilação fracionada);
9099 — Aparelhos, máquinas e objetos físicos, instrumentos e peças avulsas, não especificados;
9124 — Aparelhos ortopédicos, não especificados;
9149 — Instrumentos e objetos de cirurgia;
9169 — Objetos e instrumentos de odontologia, não especificados;
9191 — Artigos de borracha para medicina e cirurgia;
9196 — Preparações para obturações dentárias;
9199 — Aparelhos, instrumentos, curativos e objetos de medicina, cirurgia, odontologia e veterinária, não especificados;
9469 — Ferramentas e utensílios para artes e ofícios de máquinas. Discrinar;
9506 — Partes, peças e acessórios para aparelhos de rádio e televisão. Discriminar;
9508 — Válvulas ou tubos para aparelhos rádio-receptores e transmissores;
9510 — Máquinas, aparelhos e artigos eletro-cirúrgicos, acessórios e peças;
9511 — Aparelhos, eletro-dentários;
9513 — Máquinas, aparelhos e artigos de eletrodiagnósticos, acessórios e peças;
9514 — Máquinas e aparelhos de radioterapia, acessórios e peças;
9516 — Aparelhos de raio-X e semelhantes;
9517 — Máquinas e aparelhos de raios violeta, acessórios e peças;
9518 — Ampolas, lâmpadas, tubos e válvulas para aparelhos de raio X;
9519 — Aparelhos de eletricidade médica e radiológicos e seus pertences, não especificados;
9521 — Disjuntores (exclusivamente tipos pesados, a óleo ou ar comprimido, de alta voltagem). Especificar as características;
9553 — Ferramentas pneumáticas e elétricas;
9590 — Aparelhos para medidas elétricas (inclusive voltímetros, amperímetros e semelhantes e medidores monofásicos e polifásicos de energia elétrica);
9599 — Máquinas e aparelhos elétricos, artigos eletrotécnicos (de talhar características técnicas);
9699 — Máquinas e equipamentos industriais — exclusivamente para substituição ou ampliação de indústrias essenciais, em funcionamento no país (detalhar características técnicas e comprovar as necessidades);
9738 — Locomotivas;
9744 — Máquinas centrífugas;
9751 — Motores Diesel — exclusivamente para uso próprio e destinados a substituições em máquinas para construção de estradas e equipamentos industriais (discriminar e comprovar devidamente a finalidade);
9756 — Tratores industriais (apenas os tipos testados e aprovados pelo Departamento Nacional de Estradas de Rodagem);
9758 — Velas para motores;
9760 — Acessórios e peças para aparelhos de condicionamento de ar;
Discriminar;
9762 — Compressores de ar — sòmente dos tipos especiais

utilizados na mineração, dragagem, construção de estradas e outros usos industriais (detalhar características e comprovar a finalidade);

9763 — Compressores para máquinas frigoríficas industriais, domésticas e comerciais;

9793 — Escavadores de alcatruzes, dragas sêcas e semelhantes (exclusivamente os tipos testados e aprovados pelo Departamento Nacional de Estradas de Rodagem);

9798 — Máquinas para trabalhos de engenharia, não classificadas (especificar os tipos);

9836 — Rodas, aros, eixos e acessórios diversos para carros e locomotivas de estrada de ferro (para manutenção do material existente).

Rio de Janeiro, 29 de julho de 1952.

LUIZ SIMÕES LOPES — Diretor
LEOPOLDO SALDANHA MURGEL — Gerente

TRIBUNAL REGIONAL ELEITORAL

(CONCLUSÃO)

DECISÃO N.º 10.272

A suspensão dos direitos políticos é causa legítima da exclusão do eleitor, acarretando o cancelamento da respectiva inscrição.

Vistos, etc.

O eleitor Otávio Borges de Morais, portador do título n. 5.033, expedido pelo Juízo Eleitoral da 14.ª Zona, deste Estado, foi condenado à pena de um (1) ano de detenção, como incurso na sanção do artigo 121, § 3.º, do Código Penal. Havendo transitado em julgado a sentença condenatória, proferida pelo dr. Juiz de Direito da Comarca de Cruz do Espírito Santo, o Escrivão, daquele Juízo remeteu ao Exmo. Desembargador Presidente do T. R. E. uma cópia da referida sentença; recebendo-a, o Egrégio T. R. E., por unanimidade, em a decisão de fls. 5 mandou que fosse processada a exclusão do aludido eleitor, para o cancelamento da respectiva inscrição.

Remetidos os autos ao Juízo Eleitoral da 3.ª Zona foi, ali, processada a exclusão do mesmo eleitor.

Isto posto, e:

Atendendo a que a suspensão dos direitos políticos é causa de cancelamento da inscrição do eleitor, e de sua exclusão, expressamente prevista no artigo 41, n. 2, do Código Eleitoral:

Atendendo, em suma, aos preceitos das leis ajustáveis à espécie, decide o Tribunal Regional Eleitoral, unanimemente, mandar cancelar a inscrição do eleitor Otavio Borges de Morais, a quem se refere êste processo, ordenando que o seu nome seja excluído da lista geral dos eleitores da zona eleitoral, desta circunscrição, em que estiver inscrito.

João Pessoa, 13 de Agosto de 1952.

S. Montenegro — Presidente
Pedro Damião Peregrino de Albuquerque — Relator
Anfrisio Ribeiro de Brito
Hélio de Araujo Soares
José de Farias
Braz Baracuhy
João Batista de Sousa
Fui presente: Hermes Pessoa

DECISÃO N.º 10.273

Falecimento de eleitor. Exclusão do alistamento.

Vistos e examinados estes autos de cancelamento de inscrição eleitoral, vindos da 7.ª zona, em Mamanguape e referentes à eleitora falecida Paula Gercina de Oliveira, alistada sob n. 4149, — decide o Tribunal Regional, sem discrepancia de votos, mandar excluir do alistamento dita eleitora de vez que dúvida não reste sôbre o seu falecimento, conforme foi processado e informou o dr. Juiz eleitoral.

João Pessoa, 15-8-1952.

S. Montenegro — Presidente
José de Farias — Relator
Braz Baracuhy
João Batista de Sousa
Pedro Damião Peregrino de Albuquerque
Anfrisio Ribeiro de Brito
Hélio de Araujo Soares
Fui presente: Hermes Pessoa

NOTAS DO FÔRO

PROCLAMAS DE CASAMENTOS

No cartório do escrivão Sebastião Bastos, no Palácio da Justiça desta Cidade, correm proclamas para o casamento civil dos contraentes:

Severino Rosas dos Santos, operário, maior, natural dêste Estado e Maria Pereira da Silva, menor, natural de Pernambuco, solteiros, domiciliados e residentes nesta Capital, às avenidas Cruzeiro do Sul, 48 e Cruz das Armas, 1778.

Manoel Genuino Rodrigues, funcionário público estadual maior e Maria Salete Barbosa, menor, solteiros, naturais dêste Estado, domiciliados e residentes nesta Capital, à av. Maroquinha Ramos, 811.

Antonio Alexandre dos Anjos, artista e Severina de Melo Jardim, solteiros, maiores, naturais dêste Estado, domiciliados e residentes na praia de Tambaú, suburbio desta Capital, às avenidas Quinze, 14 e Targino Marques, 231.

Manoel Antonio de Souza, artista, maior e Maria José da Silva, menor, solteiros, naturais dêste Estado, domiciliados e residentes nesta Capital, à avenida Cruz das Armas, 3.221 e 3.215.

Agenor Severo da Cruz, magarefe e Severina da Costa Cabral, solteiros, menores, naturais dêste Estado, êle domiciliado e residente nesta Capital, à Avenida Cruz das Armas, 1.953, ela, no distrito da Vila do Conde, desta Comarca.

Luiz Cardoso dos Santos agricultor, maior e Idelnuite Maria da Silva, menor, solteiros, naturais dêste Estado, domiciliados e residentes no sítio "Alagoinha", suburbio desta Capital.

Pelo Exmo. Juiz da 2ª Vara, desta Capital, dr. João Batista de Souza, foi dispensada a publicação restante dos proclamas para o casamento dos contraentes Cleto Campêlo de Medeiros e Inácia Ferreira Dantas, conforme decisão nos autos da habilitação aqui correndo.

EDITAIS E AVISOS

EDITAL DE PRAÇA — O dr. Julio Rique, Juiz de Direito da 4ª Vara da Comarca desta Capital, em virtude da lei, etc. — Faço saber aos que o presente edital de praça com o prazo de vinte dias virem ou dele noticia tiverem e interessar possa, que, no dia 10 de Setembro p. vindouro, às 14 horas, no Palácio da Justiça, sala da 4ª Vara, o Porteiro dos Auditórios ou quem suas vezes fizer levará a público pregão de venda e arrematação a quem mais der e maior lance oferecer além de importancia de Cr$ 25.000,00, a casa n. 432, situada na rua da Conceição, desta Capital, avaliada em Cr$ 25.000,00, estilo "bungalow" e edificada em terreno rendeiro dos herdeiros de Artur Batista, que vai a hasta pública para pagamento de impostos e custas do inventário do espólio de EUTALIA DO REGO DE MOURA, a que pertence. E para que chegue ao conhecimento de todos mandei passar este Edital que será afixado no lugar de costume e três vezes publicada pela imprensa, de acôrdo com a Lei. Dado e passado nesta Cidade de João Pessoa, aos dezesseis dias do mês de Agosto de mil novecentos e cinquenta e dois. Eu, Heraldo Monteiro, Escrivão, o fiz datilografar e o subscrevo. HERALDO MONTEIRO — JULIO RIQUE.

Cópia — EDITAL de convocação do Jurí. — O dr. Luiz Gomes de Araújo, Juiz de Direito da comarca de Esperança, Estado da Paraíba, em virtude da lei, etc.

Faço saber, que tendo sido designado o dia vinte e sete (27) de agosto do corrente ano, às doze (12) horas, para funcionar em sua segunda sessão ordinaria do corrente ano, o Juri desta comarca, procedi, de acordo com a lei, o sorteio dos vinte e um (21) jurados que tem de servir na aludida sessão, cujos nomes são os seguintes: 1 — Ascendino Portela de Melo, cidade; 2 — Cirilo Costa Braga, cidade; 3 — Dorcival Belarmino Costa, cidade; 4 — Cicero Manuel dos Santos, benefício; 5 — Sebastião Batista Junior, cidade; 6 — Benicio Bezerra Nóbrega, cidade; 7 — José Carlos Coutinho, cidade; 8 — Francisco Bezerra da Silva, cidade; 9 — José Leite da Silva, Novo Arelai; 10 — Francisco Batista Junior, cidade; 11 — Francisco Bezerra Cavalcanti, cidade; 12 — Sebastião Flôr de Araújo, Manguape; 13 — Joaquim Galdino de Araujo, cidade; 14 — João de Souza do O', cidade; 15 — Adauto Rufino de Araujo, cidade; 16 — Joaquim Pereira da Silva, cidade; 17 — Arlindo Dias de Araújo, cidade; 18 — Eduardo Vieira de Lima, cidade; 19 — Antonio Sebastião Pereira, Novo Arelai; 20 — João Galdino de Araújo, cidade; 21 — Francisco Trajano da Rocha, cidade. E para que chegue ao conhecimento de todos, passei o presente edital que será publicado e afixado legalmente. Dado e passado nesta cidade de Esperança, ao primeiro dia do mês de Agosto do ano de mil novecentos e cinquenta e dois (1.8.1952). Eu, Maria Dolores de Araujo, 1.º escrevente compromissado, datilografei e assino. (As.) Maria Dolores de Araujo. *Luiz Gomes de Araujo.* Conforme com o original; dou fé. Data supra. O 1. escrevente compromissado *Maria Dolores de Araujo.*

EDITAL de praça de venda e arrematação com o prazo de 20 dias. — O dr. Abdias da Silva Campos, Juiz de Direito da comarca de Bananeiras, do Estado da Paraíba, em virtude da Lei, etc.

Faz saber aos que o presente edital de praça de venda e arrematação, com o prazo de 20 dias virem, ou dele noticia tiverem e interessar possa, que no dia dois de setembro do ano em curso, pelas 10 horas, na Fazenda "Lagamar", deste município, à porteiro dos auditórios, ou quem suas vezes fizer, trará à pregão de venda e arrematação, quem mais der e maior lance oferecer, além das respectivas avaliações, os bens separados para pagamento das taxas hereditaria, judiciaria, custas e selos dos autos, no inventario que ora se processa neste Juízo e Cartório do 2º segundo ofício desta comarca, por falecimento da inventariada Luiza Maria da Conceição, constantes de 17 vacas paridas no valor total de Cr$ ..., 25.500,00. E para que chegue ao conhecimento de todos, ordenei a expedição deste, que será afixado nos lugares necessários e publicado no Orgão Oficial "A União", tudo na forma da lei. Dado e passado nesta cidade de Bananeiras, aos 9 de Agosto de 1952. Eu, Hermes Maia de Carvalho, escrivão, o datilografei, e subscrevo e assino Hermes Maia de Carvalho. (As.) *Abdias da Silva Campos*, Juiz de Direito. Está conforme com o original. Dou fé. Data supra. Eu, Hermes Maia de Carvalho, escrivão, a datilografei, dou fé, subscrevo e assino *Hermes Maia de Carvalho*, escrivão.

COPIA. — EDITAL de citação à herdeiros ausentes. — O doutor João Sergio Maia, Juiz de Direito da Comarca de Catolé do Rocha, Estado da Paraíba, em virtude da lei, etc.

FAZ saber a todos quantos o presente Edital de citação virem, ou dele noticia tiverem, que por este Juízo e Cartorio do 1o. Ofício, está se processando o inventario dos bens deixados por falecimento de Felipe Fragoso Diniz, residente que foi no lugar "Seringa", deste Município, chamo e cito os herdeiros ausentes, Zumar Veras de Sousa, casado, residente em Parelhas, Estado do Rio Grande do Norte; Guiomar Veras de Sousa, casada, residente em Alexandria, Estado do Rio Grande do Norte; Dinora Veras de Sousa, casada, residente em Passagem Funda, municipio de Sousa, deste Estado; Valdemar Veras de Sousa, casado, residente em Alagoa Nova, Estado do Rio Grande do Norte; Antonio Veras de Sousa, solteiro, maior, residente na cidade de Alexandria, Estado do Rio Grande do Norte e Josina Veras Diniz, viúva, residente no Territorio de Amapá, todos para no prazo de cinco (5) dias, após decorrido o prazo do presente edital, que é trinta (30) dias, comparecerem a este Juízo afim de dizerem sobre as declarações do inventariante, ficando ainda citados para acompanhar o referido inventario nos seus demais termos, até final sentença, sob pena de revelia. E, para que chegue a todos a notícia do presente edital, mandei que publicasse no local de costume, e uma só vez no Orgão Oficial do Estado, "A UNIÃO". Dado e passado nesta cidade de Catolé do Rocha, aos onze dias de maio de mil novecentos e cincoenta e dois. Eu, Adonias Francisco da Silva, Escrivão, o datilografei e subscrevi. (a.) João Sergio Maia, Juiz de Direito. Está conforme o original, dou fé. Data supra. O Escrivão, — Adonias Francisco da Silva. — JOÃO SERGIO MAIA.

COPIA. — EDITAL de citação de herdeiro ausente com o prazo de trinta (30) dias. — O doutor Pedro Nogueira de Morais Brito, Juiz de Direito da Comarca de Princesa Isabel, Estado da Paraíba, em virtude da lei, etc. — Faço saber a todos quanto o presente edital de citação virem ou dele noticia tiverem e interessar possa que por este Juízo corre o inventario de Olimpio Rodrigues dos Santos e, constando da relação apresentada pela inventariante dona Ana Clara de Jesus, achar-se ausente, residindo no sitio "Maracujá", do Municipio de Piancó, deste Estado, o herdeiro Venancio Rodrigues dos Santos, em virtude do que ordenei se passasse o presente edital de citação com o prazo de trinta (30) dias, pelo qual chama e cita o referido herdeiro para dentro do prazo acima, neste Juízo e Cartorio do Escrivão que este subscreve, sita à rua Tenente Oliveira, n. 53, nesta cidade, dizer sobre as declarações do inventariante e para assistir os demais termos do feito, até final, sob pena de revelia. Dado e passado nesta cidade de Princeza Izabel, aos vinte e dois dias do mês de Julho de 1952 (mil novecentos e cincoenta e dois). Eu, Manoel Lima Neto, Escrivão o subscrevi. (as.) Pedro Nogueira de Morais Brito Juiz de Direito. Está conforme com o original, dou fé. Data supra. Eu MARÇAL LIMA NETO, Escrivão o subscrevi.

EDITAL de citação com o prazo de 30 dias. — O cidadão João Lucena da Costa, Segundo Suplente de Juiz de Direito da Comarca de Bananeiras, em exercício, em virtude da Lei, etc.

Faz saber aos que o presente edital de citação com o prazo de trinta dias virem, ou dele noticia tiverem e interessar possa, que tendo sido iniciado neste Juízo e Cartorio do 2o. Ofício, o inventario e partilha dos bens que ficaram por falecimento de Julio Americo Pinto, pela inventariante Dona Antonia de Aguiar Pinto, foi declarado achar-se ausentes os herdeiros Hermes Americo Pinto, solteiro, funcionario público, residente na vila de Belém do Municipio de Caiçara, deste Estado; Dona Mariéta Aranha Pinto, casada com o senhor Segismundo Aranha Borges, comerciante, residente à rua General Bento da Gama, José Américo Pinto, solteiro, comerciante; João Américo Pinto, solteiro, com 19 anos de idade, estudante; Olivando Américo Pinto, com 16 anos de idade, tambem estudante, com residencias em João Pessoa, Capital deste Estado. Em virtude do que ordenei se passasse o presente edital com o prazo de 30 dias, pelo que chamo e cito os referidos herdeiros, para no prazo de 5 dias que correrá em Cartorio, após a citação, para virem falar sobre as declarações da mesma inventariante e acompanharem em todos os seus termos até final sentença, sob as penas da Lei. E para que chegue ao conhecimento de todos se passou o presente edital que será afixado no lugar do costume e publicado no Orgão Oficial do Estado, "A UNIÃO". Dado e passado nesta Cidade de Bananeiras, aos quatro dias do mês de Agosto do ano de 1952. Eu, Hermes Maia de Carvalho, Escrivão, o datilografei, subscrevo e assino. Hermes Maia de Carvalho, Escrivão. (As.) João Lucena da Costa. Está conforme com o original. Dou fé. Data supra. Eu, Hermes Maia de Carvalho, Escrivão, a datilografei, dou fé, subscrevo e assino. HERMES MAIA DE CARVALHO. — Escrivão.

EDITAL de citação de herdeiros ausentes com o prazo de sessenta (60) dias. — O doutor Nelson Deodato Fernandes de Negreiros, Juiz de Direito da Comarca de Taperoá, Estado da Paraíba, na forma da lei, etc. — Faço saber a quantos este edital de citação de herdeiros ausentes com o prazo de trinta dias virem e interessar possa que, tendo sido iniciado neste Juizo o inventário dos bens deixados por falecimento de Donato Alves Bezerra e Izabel Maria do Espírito Santo, e tendo o inventariante José Donato Bezerra, declarado acharem-se ausentes os herdeiros seguintes: Cherubina Izabel do Espirito Santo, residente em Rio de Janeiro, Capital Federal; Pedro Alves Bezerra, residente em João Pessoa, Capital deste Estado; Luzia Josifina da Conceição; Antonio Rodrigues de Sousa, e Deolinda Josifina da Conceição, residentes na Cidade de Campina Grande, deste Estado, pelo qual cito os referidos herdeiros para comparecerem ao Cartorio do Escrivão que êste subscreve, cinco dias após a de falarem sobre as declarações do prazo acima afim de o inventariante e para os demais termos do inventario, até final, sob pena de revelia. E para que chegue ao conhecimento de todos, mandei passar o presente edital que será afixado no lugar de costume e publicado no Orgão Oficial do Estado, na forma da lei. Dado e passado nesta Cidade de Taperoá, em 9 de agosto de 1952. Eu, João Pinto Barbosa, escrivão, datilografei e subscrevo. — O escrivão — João Pinto Barbosa, escrivão, datilografei e subscrevo. — O Escrivão João Pinto Barbosa. (as.) Nelson Deodato Fernandes de Negreiros. Conforme com o original; dou fé. Data supra. — O Escrivão, — JOÃO PINTO BARBOSA.

UM EXEMPLO DE ABNEGAÇÃO

Havia uma interrogação em cada vida. E aquelas existências eram marcadas pelo amor e o sofrimento, pela bondade e o sacrifício. Uma história que é um exemplo de abnegação... "O Direito de Nascer", a empolgante novela de Felix Caignet, que arrebata milhares de ouvintes, agora nas páginas de "Rádio-Teatro". Adquira hoje mesmo e todas as semanas o seu exemplar de "Rádio-Teatro", a nova revista que conquistará a todos. Além dos comovedores capítulos de "O Direito de Nascer", outros artigos sôbre o rádio e seus gentes lhe proporcionarão horas de agradável leitura. "Rádio-Teatro" está à venda em tôdas as bancas de jornais, ao preço de Cr$ 4,00

J. DE MELLO LULA
CIRURGIÃO — DENTISTA
Peças moveis — Dentaduras
Duque de Caxias, 540 — Telef. 1401

APÓS UMA INDIGESTÃO

— a mucosa estomacal fica irritada e hipersensível, exigindo o uso de um alcalinizante como a Magnésia Bisurada, para protegê-la e prevenir a hiperacidez. Magnésia Bisurada em pó e em comprimidos.

Experimente também

Magnésia 'Bisurada'

COPIA. — Edital de Intimação. — O Doutor Luiz Gomes de Araújo, Juiz de Direito desta Comarca de Esperança, Estado da Paraíba, em virtude da lei etc.

FAZ saber a todos aqueles que o presente edital de intimação com o prazo de sessenta (60) dias virem, ou dele noticia tiverem, que o Adjunto de Promotor Público desta Comarca, denunciou de Antonio Francisco Cavalcanti, vulgo "Antonio Pessoa", brasileiro, solteiro, com 25 anos de idade, natural deste Estado, comerciário, residente nesta Cidade, como incurso nas penas dos arts. 129, combinado com o art. 15, inciso I e ainda a circunstancia agravante do art. 44 Let. D, tudo do Código Penal.

E como não tenha sido possivel intimá-lo pessoalmente para cientificá-lo da sentença que o condenou, como este intima-o de que por sentença deste Juizo, datada de 25 de Julho de 1952, foi o réu condenado a pena de três (3) meses de detenção, grau minimo do Art. 129 do Codigo Penal e a taxa penitenciaria de Cr$ 20,00. Arbitrada em Cr$ 300,00 a fiança em caso de recurso, ficando-lhe assinado o prazo de cinco (5) dias, após o de sessenta (60) dias acima estabelecido, para apelar da mesma sentença, sob pena de passar em julgado, na referida Ação Penal. E, para que chegue ao conhecimento de todos e do citado acusado, mandou passar o presente edital de intimação, com o prazo acima mencionado e outro de igual teor que serão, respectivamente, afixado no lugar do costume e publicado no Orgão Oficial do Estado.

Este Juizo tem a sua séde no Edificio da Prefeitura Municipal, desta cidade. Dado e passado nesta cidade de Esperança, aos trinta e um dias do mês de julho do ano de mil novecentos e cincoenta e dois (31|7|1952). Eu, Maria Dolores de Araújo, escrevente compromissada, datilografei e assino. (Ass.) Maria Dolôres de Araújo — Luiz Gomes de Araújo. Conforme com o original; dou fé. Data supra. A Escrevente: — MARIA DOLORES DE ARAUJO.

COPIA. — Edital de citação de herdeiros ausentes com o prazo de 60 dias — O cidadão Manoel Claudino Neto, 1º Suplente em exercicio de Juiz de Direito da Comarca de Sapé, Estado da Paraíba, em virtude da lei; etc. Faz saber aos que o presente edital com o prazo de 60 dias virem, dêle conhecimento tiverem e interessar possa, que se processa nêste Juizo o inventario dos bens deixados por falecimento de MANOEL FELIX DA SILVA, residente que foi no lugar "Lagôa do Felix", desta comarca, e como tivesse declarado a inventariante D. Joaquina Maria da Conceição, acharem-se ausentes no Rio de Janeiro, sem endereço certo, os herdeiros filhos Maria Joaquina da Conceição e Lindolfo Felix da Silva, e os herdeiros nétos filhos do herdeiro falecido Antonio Felix da Silva, de nomes: Maximo Felix da Silva, Cleodon Felix da Silva, Antonio Felix da Silva, Alzira Felix da Silva, Pedro Felix da Silva, Lucas Felix da Silva, Maria de Lourdes Felix, Sebastião Felix da Silva, Elias Felix da Silva, Tiago Felix da Silva, José Felix da Silva, João Felix da Silva e Maria das Neves Felix, e Luzia Felix da Silva residente no municipio de Guarabira deste Estado, pelo presente chamo, cito e hei por citados os referidos herdeiros, para comparecerem neste Juizo no prazo de 5 dias após o término da citação, para dizerem sôbre as declarações da inventariante, ficando desde logo citados para os demais termos do inventario e partilha até final julgamento, pena de revelia se faltarem. E para que chegue ao conhecimento dos ditos herdeiros e de quem mais interessar possa, passei o presente edital que será afixado no lugar do costume e publicado no Diario Oficial do Estado, na forma da lei. Dado e passado nesta cidade de Sapé, aos 12 dias do mês de agosto de 1952. Eu, João Alves Moreira, escrevente autorisado, o datilografei e subscrevi. (a) Manoel Claudino Neto. Está Conforme com o original dou fé. Data supra. O Escrevente autorisado, João Alves Moreira.

JUSTIÇA DO TRABALHO

Junta de Conciliação e Julgamento

EDITAL DE PRIMEIRA PRAÇA, com o prazo de vinte dias, para venda e arrematação de bens penhorados na execução movida por Ernesto Loewemback contra Lojas Brasileiras de Preço Limitado SA., domiciliada na Av. B. Rohan, 79|85, na forma abaixo:

O doutor Clovis dos Santos Lira, Presidente da Junta de Conciliação e Julgamento de João Pessoa:

Faz saber a todos quantos o presente edital virem, ou dele tiverem conhecimento, que, no dia 29 de agosto em curso, às 8 horas, do ano de 1952, na séde desta Junta, na Praça Aristides Lôbo, 80|86 — 2º andar, serão levados a público pregão de venda e arrematação a quem mais der, acima da avaliação, os bens penhorados na execução movida por Ernesto Loewemback, contra Lojas Brasileiras de Preço Limitado SA., encontrados na Av. B. Rohan, 79|85, que são os seguintes: Cinco balcões, tendo os quatro primeiros 5m de comprimento por 0,98m de altura e 0,70m de largura, o outro com 9m de comprimento por 0,98m de altura e 0,70m de largura todos circulados nas suas partes superiores por vidros de 0,005m de espessura; 4 secções formadas por balcões tipo illha, que somam um total de 16 balcões, medindo cada um 4,50m de comprimento por 0,98m de altura e 0,70m de largura; 3 armações de prateleiras, medindo 14,75m de comprimento, 2,17m de altura e 0,30m de largura; 2º) com 6,50 de comprimento, 2,17m de altura e 0,30m de largura; 3º) com 14,90m de comprimento, 2,17m de altura e 0,30m de largura, com quatro divisões cada uma, e tudo confeccionado em madeira freijó. A avaliação importa em Cr$ 120.000,00. Quem pretender arrematar ditos bens, deverá comparecer no dia, hora e local supra mencionados, ficando ciente de que o arrematante deverá garantir o lance com o sinal correspondente a 20% (vinte por cento) do seu valor.

E, para que chegue ao conhecimento de todos os interessados, é passado o presente edital, que será publicado pela Imprensa e afixado, no lugar de costume, na séde desta Junta.

João Pessoa, 8 de agosto de 1952. Eu, Joana Guerra C. Galvão, Escriturário "G", datilografei. E eu, Corina Medeiros de Vasconcelos, Chefe de Secretaria, subscrevi.

Aviamento de receitas em 30 minutos, com a máxima perfeição. A JOALHARIA E ÓTICA CARIOCA, á rua Duque de Caxias. Avia qualquer tipo de grau — FONE 1799.

Você HOJE não construiria sua

com um sanitário desse tipo!

...Seria um contraste desolador, deante do belo projeto feito!

Assim, não é justo que, havendo, hoje, um cuidado de dispensar melhores atenções ao bom aspecto dos sanitários se insista no uso das velhas e anti-higiênicas fossas dos "quartinhos"...

Para as residências localizadas fora do perimetro urbano, há o moderno sistema "OMS" ,que permite a depuração de tôdas as águas servidas da casa e dejeções, para uma fossa pateteada e afamada em todo o mundo.

Lembre-se que, tendo em casa uma fossa comum, as velhas e antiquadas fossas do tempo passado, — o senhor tem sua saúde sempre ameaçada! A sua e a de seus filhos! Cuidado com o mau cheiro que já é o inimigo à vista!

A fossa septica "OMS" oferece-lhe a contrária: higiene e perfeição. Não exala mau cheiro. E' hermeticamente fechada e fácil de ser renovada, transformando os detritos em ótimo fertilizante para o seu próprio jardim!

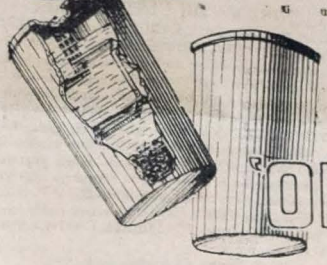

'OMS' FOSSAS SÉPTICAS

Distribuidor para o Estado da Paraíba
A. C. M. RIBEIRO
Rua João Suassuna, 13 — Tel. 1158

Carregadoras! não andem pelos passeios porque é falta de cinilidade e a policia de trânsito pode intervir.

DEPARTAMENTO ADMISTRATIVO DO SERVIÇO PÚBLICO (DASP)

Divisão de Seleção e Aperfeiçoamento

Faço público, para conhecimento dos interessados, que estarão abertas, neste Estado, nos periodos de 1-8-52 a 1-9-52 4-8-52 a 2-9-52, respectivamente, as inscrições à prova de habilitação para Assistente Jurídico de qualquer Ministério e Assistente Sindical do Ministério do Trabalho Industria e Comércio.

Os candidatos deverão apresentar, no ato da inscrição, documentos que comprovem idade, nacionalidade, Serviço Militar e quatro fotografias, tamanho 3x4, de frente sem chapéu. No caso de Assistente Jurídico deverão apresentar, ainda, diploma de Bacharel em Ciências Jurídicas e Sociais ou de Doutor em Direito, devidamente registrado, ou carteira de indentidade de advogado (com inscrição definitiva) expedida por Secção da Ordem dos Advogados do Brasil.

Demais esclarecimentos serão fornecidos na Diretoria da Escola Industrial de João Pessoa, todos os dias uteis, das 14 às 16 horas.

João Pessoa, 6 de agosto de 1952.

Carlos Leonardo Arcoverde - Representante do DASP em João Pessoa.

JOALHARIA E ÓTICA CARIOCA

Aviamento de receitas dos Srs. Médicos oculistas em trinta minutos, com as melhores lentes do mundo. Nossa secção de ótica inspira absoluta confiança, sendo dirigida por técnico especializado com vasto conhecimento e aptidão. Visitem a nossa Casa e ficará admirado pelo sortimento e preços.

Rua Duque de Caxias, 541 — Fone, 1799.

João Pessoa — Paraíba

ALFANDEGA DE JOÃO PESSOA

Tendo em vista o que consta do processo aqui protocolado sob n. 2.960|52, ficam intimadas as sras. Cicera e Maria Ferreira de Mendonça, estabelecidas nesta Capital, a comparecerem a esta Alfândega, a fim de recolherem as multas e sêlos devidos, no prazo de 30 dias.

Alfândega de João Pessoa, 14|8|1952.

Antonio Vitoriano Freire — Of. Adm. cl. "H" — QP.

Terreno em João Machado

TERRENO em João Machado — Vende-se bom terreno situado na av. João Machado, lado da sombra. A tratar em Trincheiras 515.

MINISTERIO DA FAZENDA

Delegacia do S.P.U. na Paraíba

AVISO AOS INTERESSADOS

O Sr. Chefe da Delegacia do S.P.U. na Paraíba, avisa aos interessados, que por despacho do Sr. Diretor do S.P.U. exarado no processo respectivo, as fls. foi negada aprovação ao contrato de desapropriação amigavel da propriedade denominada "SANTO ANTONIO" antiga "SILVESTRE", em Bananeiras deste Estado, entre a União ao Sr. **Leopoldo Bezerra Cavalcanti**.

Delegacia do S.P.U. na Paraíba, em 6.8.1952.

Alfredo Francisco de Barros — Aux. de Eng. ref. 22.

Visto: **Oswaldo Nobre Fontes** — Chefe.

Escolha vestuário que não prejudique o bom funcionamento do organismo. — SNES

DEPARTAMENTO DE EDUCAÇÃO

Inspetoria Geral do Ensino

O Inspetor Geral do Ensino, necessita falar com as professoras Carmelita Dias da Silva e Emilia Leal de Araújo, regentes das escolas de Oitizeiro e subvencionada "Santa Maria" desta Capital.

OPORTUNIDADE RARA!

VENDE-SE a Indústria de bebidas CHAPIRO instalada em prédio muito amplo no centro da cidade. Elabora 12 produtos bem conhecidos e afamados neste Estado como também em outros Estados vizinhos. E' ótimo negócio e uma oportunidade rara para quem quer se estabelecer com uma indústria lucrativa mesmo para quem nunca esteve nesse ramo, porque não só se entrega as formulas como também se ensina praticamente a elaboração dos produtos, faz-se do comprador um mestre em matéria de bebidas. Entrega-se as formulas, os registros, as marcas e ensina-se sem cobrar nada por isto. O estoque das bebidas, matérias primas, vasilhames, material de embalagem por balanço pelo preço de custo ao fabricante, moveis, utensilios, máquinas, etc. muito abaixo do custo.

Vende-se com ou sem o prédio, nessa última hipótese o prédio ficará alugado ao comprador. E' só entrar e trabalhar, se expandir e progredir. O motivo da venda é que em virtude de doença em pessoa da familia, o proprietário tem que se mudar para outro Estado.

Tratar com A. CHAPIRO, rua Santo Elias, 261, João Pessoa — Paraíba.

Aviamento de receitas em 30 minutos, com a máxima perfeição. A JOALHARIA E ÓTICA CARIOCA, á rua Duque de Caxias. Avia qualquer tipo de grau — FONE 1799.

DIÁRIO OFICIAL

Quarta-feira, 20 de agôsto de 1952

INDICADOR ALFABETICO

A QUEM INTERESSAR

Está à venda, uma ótima máquina de ponto rolal, em perfeito funcionamento, à tratar com a Madame Adélia de Luna, residente á rua da República, 551, perto da praça do Trabalho.

GRATIFICA-SE BEM — á pessôa que achou uma bolsinha de prata para niqueis, se a entregar a rua 5 de Agosto 125 ou rua 13 de Maio 572.

GRAÇA ALCANÇADA

Ana Pereira de Oliveira, agradecee a N. S. da Penha, uma graça alcançada com promessa de publicação.

EMPREGO

PRECISA-SE de (2) dois rapazes de maior idade para trabalhar em balcão de Estivas e Especiarias, exige-se que tenha pratica.

A tratar á Av. Beaurepaire Rohan n. 134, nesta.

Favor não se apresentar quem não for habilitado.

EMPREGO:

Na CIA. SINGER, precisa-se de um rapaz com prática de mecânico de maior idade e reservista. Favor procurar snr. Lima, na referida Cia., das 9 ás 10.

MATEMATICA PARA CONCURSOS — e programas dos Cursos Ginasial e Colegial — Aulas diurnas e noturnas — Prof. Fernando Martins, av. Minas Gerais 222.

VENDE-SE uma maquina Singer cime nova a tratar a rua Porfirio Costa 206 C. das Armas.

..VENDE-SE OU ALUGA-SE, a casa 332, na rua da República, a tratar com José Ramalho, Redação de A UNIÃO, ou no endereço acima. A casa tem um terreno com 1.900 metros quadrados e o proprietário facilita o pagamento.

CINE REX

AMANHÃ — LANÇAMENTO EXTRA — AMANHÃ

Greer Garson — Errol Flynn — Walter Pidgeon

Um elenco de ouro num romance glorioso

A GLORIA DE AMAR!

Tres homens a amavam com loucura... para um ela foi fogo! Para outro foi gelo... para outro, tudo! Filmado em Technicolor pela Metro G. Mayer

Hoje — Soirée ás 19,30 horas — Hoje
ULTIMA EXIBIÇÃO
CLARK GABLE com LORRETA YOUNG
Na comédia dramatica
MULHER, A QUANTO OBRIGAS!

HOJE MATINÉE ÁS 4 hs. — TRIPOLI

FELIPEIA HOJE — SOIRÉE ÁS 19,30 hs.
Sessão Popular — 2 Filmes
O Policial POR VOCÊ EU MORREREI e o seriado A DEUSA DE JOBA
SABADO — *AMOR PAGÃO — Colorido*

JAGUARIBE — HOJE — SOIRE'E A'S 19,30 hs.
4a. Série — NOVAS AVENTURAS DE DICK TRACY e o far-west SOB O LUAR DE NEVADA
SABADO — *O COMPRADOR DE FAZENDAS*

DIA 28 — O film campeão do mez de aniversário
AS MINAS DO REI SALOMÃO
2 anos de filmagem! 3 milhões de dollares de custo

PULMÕES, BRONQUIOS E PLEURAS

Tratamento especializado da

— TUBERCULOSE e da ASMA —

DR. JOSÉ CLEMENTINO JUNIOR

Consultório: Rua Duque de Caxias, 450 — 1.° andar
Fone: 1518. — Consultas das 15 ás 18 horas

DR. VANILDO PESSOA

CLINICA DE DOENÇAS INTERNAS

Coração, Vasos, Rins e Sangue

Tubagem Duodenal, Metabolismo Basa

Oxigenoterapia

EX-INTERNO DA CLINICA PROPEDÊUTICA MÉDICA DA FACULDADE DE MEDICINA DO RECIFE. EX-INTERNO DA CLINICA DO PROF. ARNALDO MARQUES NO HOSPITAL PORTUGUÊS DE PERNAMBUCO E DO SERVIÇO DE PRONTO SOCORRO DO RECIFE. MÉDICO DA ASSISTÊNCIA MUNICIPAL E DO HOSPITAL SANTA ISABEL

CONSULTÓRIO: Rua Visconde de Pelotas, 239-1.°.
Consultas das 16 ás 18 horas
RESIDÊNCIA: Rua das Trincheiras, 655 — Fone, 1498

CINE PLAZA

Hoje — Soirée ás 19,30 horas — Hoje

Uma gosadissima comedia da UNIVERSAL, com *Robert Cummings e Ann Blyth*

INVENTOR DAS ARABIAS

— AMANHÃ NO PLAZA —

Com PEGGY ANN GARDNER

(BOY) *O FILHO DE TARZAN em*

BOMBA, O FILHO DAS SELVAS

SABADO— NO *PLAZA* MATINÉE E SOIRÉE

A FOX FILMS APRESENTA

Seis mulheres á mercê dos mais perseguidos criminosos! — *Gleen Ford — Gene Tierney*

MULHERES EM PERIGO

PLAZA — HOJE MATINÉE ÁS 16 horas

RADIOMANIA

BRASIL — Hoje Matinée e Soirée

IMPROPRIO ATE' 18 ANOS

O SENSACIONAL FILM MEXICANO

HIPÓCRITA

(Inspirado no bolero do mesmo nome)
Com *Antonio — Badu e Leticia Palma*

ASTORIA — HOJE SOIRÉE A'S 19,30 hs.
NOTURNO PARA TRIESTE juntamente com a 7a. Série de CORREIO DAS PLANICIES

TELEGRAMA DE ULTIMA HORA

A JOALHERIA E OTICA CARIOCA, á Rua Duque de Caxias, 541 PELA PRIMEIRA VEZ NESTA CIDADE acaba de instalar modernissimas máquinas AMERICANAS para aviamento de receitas dos srs. médicos oculistas. Com este grande melhoramento de suas oficinas a JOALHERIA E OTICA CARIOCA AVIA RECEITAS EM 30 MINUTOS, garantindo perfeito acabamento rigorosamente moldado aos mais recentes metodos cientificos. Estão portanto, de parabens os seus inumeros freguêses que já não necessitam recorrer ás praças do Rio e Recife. A JOALHERIA E OTICA CARIOCA vende pelos menores prêços da praça. JOALHERIA E OTICA CARIOCA.

Rua Duque de Caxias, 541
João Pessoa — Paraíba
TELEFONE: 1799

J. BARROS

RUA MACIEL PINHEIRO, 172
TELEFONE — 1415
TELEGRAMA — JOTABARROS

AGENTE DA S/A WHITE MARTINS

Vende motores de 5 a 100 HP. NATIONAL à Oleo Diesel, de fabricação ingleza, carbureto de calcio, soda eletrica, Oxigênio, cadinhos, tornos de bancadas e outros materiais.

AGENTE DA GOODYEAR DO BRASIL S/A

Correias para transmissão e mangueiras para todos os fins.

AGENTE DA GENERAL ELETRIC S/A

Refrigeradores, radios, radiolas, transformadores, solda eletrica, ferramentas «CARBOLY» para torno, medidores e lampadas G. E. de todos os tipos e voltagens.

AGENTE DA ATLANTIC REFINING COMPANY OF BRAZIL

Gasolina, querosene, Diesel Oil, Oleos industriais e o Atlantic Motor Oil de ação dupla, que limpa e lubrifica qualquer motor, devido a um aditivo especial que contem.

EM FIM — J. Barros avisa a sua distinta freguezia que mantem em seu estabelecimento comercial, o maior sortimento de fios materiais eletricos e que recebeu, das praças do sul do País, duas grandes partidas de lustres de cristal e metal.

EM TEMPO — Aviso aos seus amigos e candidatos a compra de automoveis, que brevemente, terá em exposição os afamados carros Crheyler e Plimouth, como tambem os caminhões Fargo.

AVISO

Dr. MANOEL PAIVA SOBRINHO

Avisa aos seus clientes e amigos que, de volta do Sul do país, reassumiu o exercicio de sua clinica, nesta Capital, à rua Duque de Caxias, 348 — 1.° andar.

CÔNEGO JOÃO DE DEUS

O Testamenteiro e o procurador da Igrêja Santa Júlia, convidam as pessoas amigas e piedosas para assistirem à missa do trigésimo dia na mesma Igrêja, ás 7 horas da manhã, do dia 21 do corrente (quinta-feira), em sufrágio da alma do Cônego JOÃO DE DEUS, dignissimo sacerdote de Cristo, e que em vida fôra uma expressão máxima e maravilhosa de poesia, tolerância e honorabilidade.

CÔNEGO JOÃO DE DEUS

Missa de 30° Dia

Jacintha Neves, irmãos, cunhadas e sobrinhos, convidam aos parentes e amigos do inesquecivel e grande amigo Conego João de Deus, para assistirem a missa de 30° dia, que mandam celebrar na Matriz de N. S. de Lourdes, ás 6 horas do dia 21 do corrente, (quinta-feira.

A todos os seus, antecipados agradecimentos.

CINE METROPOLE

Hoje — Soirée ás 19,30 horas — Hoje

Para fugir de uma vida de miserias ele escolheu o caminho que lhe parecia mais perto... Uma trágica aventura, e misterios!
DÉDOS DO CRIME

2as. Séries de A DEUSA DE JOBA e de NOVAS AVENTURAS DE DICK TRACY
Complemento — JORNAL UNIVERSAL

Amanhã — Do esforço titânico de um punhado de homens dependia o destino de uma nação! Chips Rafferty
A MANADA

6a. Feira — A natureza tornou a cidade espetacular, seus habitantes fizeram-na perigosa!
TENTAÇÃO SELVAGEM

A SEGUIR — Audacia dos Fortes — Raizes de Paixão — Romance em Rítmo

Motorista! Reflita que um carro a 60 km. precisa de cêrca de 30 metros, para parar completamente. D. E. T.

CAIXA ECONÔMICA FEDERAL DA PARAÍBA

INDICE DE SOLIDEZ E SEGURANÇA

Depositos Garantidos pelo Govêrno Federal

ESPECIAIS —
CE e MF .... Limite Cr$ 200.000,00 — Até — 6% a.a.

POPULARES —

Até Cr$ 100.000,00 — Maximo — 5% a.a.

A' VISTA —

S/Limite — Maximo — 3% a.a.

LIMITADOS —

Até Cr$ 200.000,00 — Maximo — 4,5% a.a.
Até Cr$ 500.000,00 — Maximo — 4% a.a.

PRAZO FIXO —

6 mezes — Até 5,5% a.a.
12 mezes — Até 6,0% a.a.

AVISO PREVIO

60 dias .... 4,0% a.a.
90 dias .... 4,5% a.a.
120 dias .... 5,0% a.a.

COMPULSORIOS —

Fianças .... 2,0% a.a.
Garantias .... 2,0% a.a.

JUDICIAIS —

Menores interditos .... 5,0% a.a.
Diversos .... 5,0% a.a.

DEPOSITOS a partir de Cr$ 5,00

EXPEDIENTE ININTERRUPTO DAS 8 A'S 17 HORAS, PARA ATENDIMENTO DE QUALQUER ENTRADA OU RETIRADA DE DEPOSITO.

QUALQUER RETIRADA EM 3 MINUTOS E DEPOSITOS COM GARANTIA DO GOVERNO DA UNIÃO.

MATRIZ: Gama e Melo, 60 — Fone 1802 — J. Pessoa — Paraíba — AGENCIAS Rua Duque de Caxias, 660 — J. Pessoa — Paraíba e Praça da Bandeira, 10 C. Grande Paraíba

AGENCIAS POSTAIS: Bananeiras — Alagôa Grande — Areia — Itabaiana — Santa Rita — Cabedêlo e Guarabira.