DIARIO MATUTINO

Administração, Redação e Oficinas
Edificio da Imprensa Oficial
Rua Duque de Caxias

TELEFONES:
Redação 1145 — Gerência 1211

A União

PATRIMONIO DO ESTADO

ASSINATURAS NO ESTADO

Anual .. .. Cr$ 200,00
Semestral .. .. Cr$ 120,00

NUMERO AVULSO:

Capital .. .. Cr$ 1,00
Interior .. .. Cr$ 1,20

Ano LX — N.º 192 — João Pessoa — Paraiba — Quarta-feira, 27 de agosto de 1952

Associação dos Servidores Públicos — Rua Duque de Caxias, 319.

O SEPULTAMENTO DO GOVERNADOR AGAMENON MAGALHÃES

Cerimonias de enterramento no Cemitério de Santo Amaro — Presentes quase cem mil pessoas aos atos funebres — Homenageado o Governante de Pernambuco pela Câmara dos Deputados e Senado da República — Luto Oficial na Universidade do Recife e Associação de Imprensa de Pernambuco

RECIFE, 26 (M) — Realizaram-se, ontem, com grande acompanhamento, às cerimônias de sepultamento do Governador Agamenon Magalhães. Calcula-se que quasi cem mil pessoas, participaram dos atos funebres. Dois Ministros de Estado estavam presentes — srs. João Cleophas e Simões Filho, respectivamente, da Agricultura e Educação. Das cidades vizinhas milhares de pessoas, começaram a chegar desde ante-ontem, usando os mais diversos meios de transportes, para poder acompanhar o enterramento do Governador Agamenon Magalhães. Diversos oradores falaram à beira do tumulo do extinto dirigente pernambucano.

Na Câmara e Senado

RIO, 26 (M) — O Dia do Parlamentar, ontem, foi inteiramente dedicado à memoria do Governador Agamenon Magalhães, falando varios oradores da Câmara e do Senado. Os Ministérios do Trabalho e Justiça encerraram os seus expedientes, pois, como se sabe, o sr. Agamenon Magalhães fôra titular de ambas as pastas. Nos meios politicos especula-se a respeito dos provaveis candidatos ao término do mandato, falando-se do sr. Etelvino Lins como o candidato natural, mas, tambem, mencionando-se o senador Apolonio Sales, como a figura em torno da qual diferentes correntes melhor ajustar-se-iam.

Luto oficial

RECIFE, 26 (M) — Sucedem-se as homenagens póstumas ao Governador Agamenon Magalhães, tendo a Universidade do Recife decretado luto oficial por 3 dias. Por outro lado, o Tribunal de Justiça se reuniu em sessão especial, tendo o desembargador Genaro Freire, Presidente, feito o elogio fúnebre do falecido. O Tribunal decidiu comparecer incorporado ao enterro do Governador Agamenon Magalhães. A Associação de Imprensa de Pernambuco, hasteou a bandeira funeral, estando, até o momento, o comercio e a industria daqui paralizados.

Homenagens especiais

RIO, 26 (M) — A Câmara dos Deputados e o Senado, realizaram, ontem, sessões especiais em homenagem ao extinto Governador de Pernambuco, prof. Agamenon Magalhães. Tambem em homenagem ao governador pernambucano não se reuniu a Câmara Municipal.

Falou o Sr. Lourival Fontes

Sôbre o Aumento do Funcionalismo

RIO, 26 (UP) — O sr. Lourival Fontes, revelou á reportagem que a decisão do Presidente Getúlio Vargas sobre o aumento do funcionalismo federal, será conhecida nos próximos dias. Deu a entender que, talvez, segunda-feira, a decisão seja tornada pública. Relativamente aos rumores de que o processo do aumento teria sido submetido ao Consultor Geral da República, as fontes oficiais asseguram que não houve consulta formal àquela autoridade.

NOTICIAS DOS ESTADOS

Obrigatório o uso de paletó e gravata pelos motoristas de taxis e ônibus — Apreensão de três caminhões que conduziam açúcar clandestinamente — As condições do Presídio de Anchiêta — "Record" na colheita de trigo, no Rio Grande do Sul

RIO, 26 (M) — O Diretor do Trânsito assinou uma portaria, obrigando aos motoristas de taxis, ônibus e lotações o uso de paletó com gravata. Somente no verão, será permitida a camisa cáqui, com mangas compridas e com gravata.

SÃO PAULO

Presidio de Anchiêta

S. PAULO, 26 (M) — As condições do presidio da Ilha de Anchiêta, continua a merecer os comentários da imprensa, pois são os piores possiveis. A esta conclusão, chegou o Comissão Parlamentar de Inquérito, ao verificar as deficiências das condições sanitárias, e a pessima alimentação, e mau tratamento aos presidiarios e, principalmente, a guarda insuficiente. Os presidiários, criticaram as autoridades da presidio

Apreendidos

S. PAULO, 26 (M) — Foram apreendidos pelo IAA, 3 caminhões que transportavam clandestinamente açúcar. Os veiculos, pertencem ao sr. Herminio Neto, vice-presidente da Associação de Uzineiros de São Paulo, que e o mais importante, prefeito municipal de Araras. A administração da IAA, determinou a abertura de um rigoroso inquérito, para apurar as responsabilidades a-fim-de punir os culpados.

Requereu dispensa da defêsa

S. PAULO, 26 (M) — O advogado Americo Antonio, defensor de Alexandro Malavazzi, requereu, na 1.ª Vara Criminal, a dispensa do cargo de patrono do réu, por motivos supervenientes e no Fôro Intimo, deverá ser indicado um novo advogado á Assistencia Judiciária, para defendê-lo.

(Conclúe na 2ª pag.)

DESCEU NO GALEÃO UM AVIÃO "PRESIDENTE" AVARIADO

Viajava com dois motores paralizados

RIO, 26 (M) — Outro avião "Presidente" ontem chegou, procedente de Buenos Aires, decendo no Galeão às 23,40 horas. A má aterrissagem, despertou a atenção, pois próximo a pista estavam os carros de bombeiros, com material contra incendios. O avião desde às 16 horas estava voando com os dois motores paralisados e o comandante William Allahan, receloso da aterrisagem alertára o "Galeão". Felizmente, efetuou boa manobra, não se registrando incidente. Trouxe 10 passageiros para o Rio e leva 10 outros em transito para os Estados Unidos e tem 3 tripulantes. O comandante Alahan, disse que é o mesmo aparelho que a passageira Elizabeth caiu no espaço, quando a porta abriu-se repentinamente.

DESFALQUE NO FUNDO SINDICAL

Dentro de poucos dias serão conhecidos os resultados do inquérito, instaurado nessa instituição — O rumoroso caso do Banco do Brasil — O sr. Leaes Sobrinho teria infrigido dispositivos das leis trabalhistas — As irregularidades na Companhia de Seguros "A Equitativa" — Construção de casas populares para aluguel

RIO, 26 (M) — Falando, hoje, à imprensa carioca, o Ministro do Trabalho, sr. Segadas Viana, declarou que na proxima semana serão conhecidos os resultadods do inquerito em torno do desfalque no Fundo Sindical, que ora se encontra no Tribunal de Contas.

Declarações do Ministro do Trabalho

RIO, 26 (M) — O Ministro do Trabalho, sr. Segadas Viana, concedeu uma entrevista coletiva à imprensa. Abordando, inicialmente, a respeito de sua opinião como antigo advogado especialista em questões trabalhistas, sobre o caso do rumoroso inquerito do Banco do Brasil e muito especialmente sobre a atitude do sr. Leaes Sobrinho, disse: "O advogado do Banco do Brasil no inquerito, a meu ver, infringiu aos dispositivos das leis trabalhistas, revelando o segredo que estava sob sua guarda". Em seguida, informou o sr. Segadas Viana, que vai convocar uma assembléia geral e propôr a abertura de um inquerito, para apurar as irregularidades verificadas na Companhia de Seguros "Equitativa". Finalizando, declarou: A proposito da construção das Casas Populares para os trabalhadores, disse que, dentro de 120 ou 150 dias estarão construidas e alugadas a preços razoaveis, mil casas, as quais serão cedidas pelo SESI, montadas em terrenos da Fundação da Casa Popular. Não serão vendidas estas casas, mas alugadas.

AS COMEMORAÇÕES DO "DIA DO SOLDADO", NO RIO

Revestiram-se de grande brilhantismo — A entrega de espadins aos alunos da Escola Militar — Almôço da imprensa oferecido ao Presidente da República e ao Exército Nacional — Missa solene no altar de campanha do Duque de Caxias

RIO, 26 (M) — As comemorações do "Dia do Soldado", ontem revestiram-se de grande brilho, realizando-se numerosas cerimônias, inclusive a condecoração de novos oficiais, a entrega de espadins aos alunos da Escola Militar, a entrega de Medalha da Ordem do Merito Militar e uma expressiva Ordem do Dia do Ministério da Guerra. Na ABI, o Dia de Caxias, foi comemorado com um almoço da imprensa ao Chefe do Govêrno e ao Exército Nacional.

Missa solene

RIO, 26 (M) — O Exército comemorou, ontem o "Dia do Soldado". As cerimônias se iniciaram com a missa solene ante o altar de campanha do Duque de Caxias, reliquia que será levada para o convento de Santo Antonio. Pouco depois, realizou-se outra cerimônia solene, desta vez em frente ao Panteon, com a presença do Chefe do Govêrno e altas autoridades militares e civis da República.

Nova função

RIO, 26 (M) — Segundo apurou a reportagem, no Ministério da Guerra, espera-se que o Presidente Getulio Vargas assine um decreto ainda esta semana, criando uma nova função para o marechal Mascarenhas de Morais. Tal posto será o de Inspetor Geral do Exército, cargo que será subordinado diretamente ao Ministro da Guerra e que somente poderá ser exercido por general de Exército e marechal.

O RUMOROSO CASO DAS "FILIPÊTAS"

INSTAURADO UM INQUERITO

RIO, 26 (M) — O Delegado de Economia Popular, sr. Fernando Schuab, falando à imprensa disse que o tenente Luiz Felipe Albuquerque é um chantagista e a sua atuação comercial é ilicita e deshonesta, ele está incurso na Lei da Economia Popular, tendo sido instaurado um inquerito. Frisou que o plano organizado por Luiz Felipe era profundamente deshonesto e absurdo, aberrava todos os principios o seu genero de negocio continuando a comprar por mais a prestação e vender por menos a dinheiro é, evidentemente, contra a moralidade do comercio, contra a essencia do ato do comercio e contra a lei. Concluindo, afirmou que os bens de Luiz Felipe são os seguintes: 'Dois apartamentos em Petropolis, no valor de 600 mil cruzeiros; uma fazenda avaliada em 400 mil; 17 lotes, em Volta Redonda, custaram 200 mil cruzeiros; outros imoveis em Caxias de 300 mil cruzeiros; outro em Itagui de 150 mil cruzeiros; uma casa e dois lotes tambem em Itaguaí, 4 aviões no valor de 810 mil cada; um lote em Jacarepaguá; um lote em Piraí; uma fazenda em Quinta Sol; um predio em Jacarepaguá; um terreno em Nova Iguaçú; e ainda, um sitio. Concluiu que, em Quinta Sol, o único imovel que ainda não está todo liquidado, pois restam ser pagos 750 mil cruzeiros."

Junior foram levantados pelos agentes da Delegacia de Economia Popular. Foram dois apartamentos em Petropolis, avaliados em 600 mil cruzeiros, uma fazenda no valor de 200 mil cruzeiros, um imovel em Caxias, no valor de 300 mil cruzeiros, um imovel em Itaguai no valor de 150 mil cruzeiros, um avião "Navion" no valor de 250 mil, um avião "Stinson" no valor de 140 mil cruzeiros, um avião de disposição, em desmembramento, um lote de .. 322 quadra, uma fazenda em Jacarepaguá, no valor de 468 mil cruzeiros. Terrenos em Vassouras, no valor de 3 milhões e 160 mil cruzeiros, um prédio em Jacarepaguá, no valor de 700 mil cruzeiros, um terreno em Nova Iguaçú no valor de 29 mil cruzeiros lotes de fazenda em Piracema, no valor de 45 mil cruzeiros. Os bens do tenente Felipe alcançaram perto de 8 milhões de cruzeiros. Após ter fornecido o resultado das investigações procedidas pelos policiais da Economia Popular, declarou-se que os dois inquéritos anteriormente abertos pelo delegado Arí Leão, do Quinto Distrito, serão incorporados no inquérito único que correrá na Delegacia de Economia Popular. O tenente, tem recebido varias ameaças de morte. Sente-se que está seguro e prefere ser prêso a continuar em liberdade, como frisa, exposto á sanha de suas vitimas. O seu maior receio e os próprios colegas da aeronautica, vitimas das "filipêtas"

Bens liquidados

RIO, 26 (M) — Os bens liquidados pelo tenente Felipe

DEPEDRADA A BARCA "GUANABARA"

RIO, 26 (M) — Os passageiros da barca da cantareira "Guanabara", revoltados com a morosidade e o atrazo da travessia Niteroi-Rio, depredaram a embarcação atirando os barcos salva-vidas ao mar. Uma passageira, Delecnir Rosa Barreto, foi acometida de crise nervosa, sendo internada no Pronto Socorro.

COTAÇÃO DO CAFÉ

RIO, 26 (M) — O Centro do Comércio do Café cotou, hoje o tipo 7 a Cr$ 176,50 os 10 quilos, mercadoria ensacada. O mercado funcionou calmo. Em ambas as bolsas não houve vendas.

ONTEM, NA CAMARA

RIO, 26 (M) — A sessão da Câmara, foi suspensa por meia hora, em homenagem à memoria do sr. James Darcy, que no inicio do seculo atual, veio para a Câmara como deputado pelo Rio Grande do Sul, sendo o criador, para a bancada dos novos, que então ingressavam nas lides politicas, que foram denominada "Jardim de Infancia". A abertura dos trabalhos, foi encerrada sem orador. Entrou em discussão a emenda Constitucional da Autonomia do Distrito Federal, ficando o sr. Nerêu Ramos, de marcar outra ocasião para a votação. Em seguida aos debates em torno do inquerito do Banco do Brasil, indo à tribuna o sr. Bilac Pinto, dizendo que o inquérito jamais foi sigiloso. Ocupa, em seguida, a tribuna, o sr. Emilio Carlos, que anunciou que dentro de dois ou três dias, porá um "pano fundo" nessa trágica comédia, que a oposição vem desenvolvendo. Logo depois o sr. José Bonifacio ocupa a tribuna, com o seu anunciado discurso, dizendo da origem das cópias fotostáticas que obtivera, em face das revelações do advogado Leaes Sobrinho. Começou dizendo que era autor, a Comissão do Inquérito existente na Câmara, sobre a Carteira de Redescontos e da Caixa de Mobilização Bancária, assim como o deputado Pereira Lima, acusado por Leaes Sobrinho. Acrescentou que por isso mesmo, vinha sendo procurado por amigos do sr. Ricardo Jaffet, para saber com trataria as emprêsas em seu grupo, respondendo sempre com indiferença. Ao mesmo tempo, exercia função na Comissão e que vinha procurando obter a publicação do inquerito, até que finalmente surgiu o sr. Pereira Lima, dizendo que estava o papelório em seu poder, entregue por Leaes Sobrinho. Na mesma ocasião o sr. José Bonifacio avistou-se com o advogado Leaes Sobrinho, que lhe afirma que era completamente estranho. Acrescentou o sr. Bonifácio, que o sr. Leaes lhe dissera, que fazendo a entrega do inquérito, não estava traindo à confiança de ninguem, porque ali "estava com a autorização" do sr. Ricardo Jaffet.

EDIÇÃO DE HOJE
12 PAGINAS

NOTICIAS do DIA

RIO, 26 (M) — Foi feita uma proposta ao Congresso pelo Executivo, para a criação do Serviço Nacional de Cinema, com prêmios anuais aos melhores filmes brasileiros. O novo Serviço ficará subordinado ao Ministério da Educação

Elefante marinho

RIO, 26 (M) — Três mil curiosos acompanharam o transporte do elefante marinho, pescado na pedra Guaratiba, para o "Jardim Zoologico", na quinta da Bôa Vista. Foi necessário o esforço de 16 homens da Radio Patrulha, para transportar o animal, que pesa 800 quilos e mede três metros, e será alimentado com cerca de 20 quilos de peixes, diariamente.

Duas gemeas

RIO, 26 (M) — Domina, nos circulos médicos daqui, a convicção de que as duas gemeas do parto dos quintuplos morreram por falta de incubadores especiais, na Maternidade de São Paulo que possam assegurar as crianças debeis um ambiente de calor e oxigenio, considerado essencial para sua sobrevivencia.

Intercambio comercial

RIO, 26 (M) — Estamos informados que, a Delegação Brasileira que se encontra em Buenos Aires, entrara em entendimentos, para a normalização do intercambio comercial, entre os dois paises, que acaba de obter a garantia do Govêrno da Argentina, quanto a colocação nos mercados nacionais, de todo o trigo daquêle pais. Contra a partida, as autoridades brasileiras, se comprometeria de abastecer à Argentina de tudo que ela necessita, especialmente aço para vagões de ferrovias, em quantidade especificadas sem ter a composição na balança de pagamentos. Adiantam as informacões que, na próxima safra, a Argentina alcançará um nivel superior ao das passadas, devendo no primeiro ano vindouro ao retorno de exportações.

ONTEM, NO SENADO

RIO, 26 (M) — Na sessão do Senado, foi encaminhado à mesa um requerimento do sr. Ivo de Aquino, solicitando urgencia para a votação do projeto que cria o Instituto Brasileiro do Café. O requerimento, de acordo com o regimento, só poderá ser discutido 48 horas após sua apresentação. Assim, somente amanhã é que o Plenário tomará conhecimento, devendo o projeto figurar na Ordem do Dia, quinta ou sexta-feiras. Durante a sessão, falaram vários oradores sobre a personalidade do Governador Agamenon Magalhães, entre eles, os srs. Novais Filho, Ivo de Aquino, Ferreira de Souza e Mozart Lago. Em nome da mesa falou o sr. Marcondes Filho, que disse a certa altura: "Tive satisfação em ver e admirar o esforço do Gov. Agamenon Magalhães, no sentido de transformar milhares de choupanas cheias de misérias e sofrimento em bairros alegres e saudaveis. Este é, sem dúvida, um dos mais belos capitulos da história do direito social no Brasil. Peço venia, para dar o depoimento de que, quando Ministro do Trabalho, o sr. Agamenon Magalhães presidiu à Comissão incumbida de elaborar a Consolidação das Leis do Trabalho, sendo imenso o acêrvo dos diplomas de sua autoria". A sessão foi, por fim, suspensa em virtude do requerimento dos srs. Novais Filho e Ivo de Aquino.

Não houve influência Comunista

RIO, 26 (M) — O sr. Licio Ahauer, lider dos funcionários públicos, informou à reportagem que, na proxima reunião da Comissão Central de Movimento Pró-Aumento, vai sugerir um pronunciamento energico, desfazendo as intrigas surgidas nos últimos dias, apresentando a campanha dos funcionarios como resultado da influência comunista no meio do funcionalismo. "Essas intimidações acrescentou o lider, têm um único propósito, o de intimidar a classe, mantendo-a sob ameaça de represálias e, assim, amortecer o ardôr do movimento. Essa influência comunista, não existe, pelo menos no seio do movimento".

REGISTO

Fez anos ontem:

A srta. Lorinalia Dias Freitas, funcionária estadual e filha do sr. Lourival Freitas.

Fazem anos hoje:

O sr. Raimundo Gomes da Silva, do comércio local.

— O sr. João Moreira Dias, funcionário público estadual.

— O sr. Alberico Monteiro Campos, do comércio desta Capital.

— A menina Marlene, filha do sr. Joaquim Batista do Nascimento, funcionário público, e de sua esposa, sra. Beatriz Patrício do Nascimento.

— A menina Maria do Socorro, filha do sr. José Domingos, funcionário aposentado do Departamento de **Imprensa Oficial**.

— O sr. Olivio Damião, do comércio desta praça.

Nascimentos:

Ocorreu, sábado último, na Maternidade "Cândida Vargas", o nascimento do menino Deusdete, filho do sr. Euclides Felix da Silva, funcionário do Departamento da Polícia Civil, e de sua esposa, sra. Judith da Silva Felix.

Batizados:

Batizou-se, no dia 15 do corrente, na Catedral Metropolitana, o menino Moacyr, filho do sr. Manoel Braz Tavares, inferior da Polícia Militar deste Estado, e de sua esposa, sra. Maria das Neves Tavares.

Foram padrinhos o sr. José Monteiro Pellizzio e a srta. Maria Pereira da Silva, residentes no Rio de Janeiro

Várias:

SRTA. MARIA DA PENHA LEAL — Transcorre, na data de hoje, o aniversário natalício da srta. Maria da Penha Leal, filha do sr. José Leal, ex-diretor desta fôlha, atual redator-chefe do matutino "O Norte", Presidente da Associação Paraibana de Imprensa e elemento de destaque na imprensa indígena.

Pelo motivo, a aniversariante, que é elemento de nossa sociedade, será, decerto, muito cumprimentada pelo seu vasto círculo de relações de amizade.

ACONTECEU HÁ 50 ANOS

A A UNIÃO de 27 de Agosto de 1902 publicava

GOVERNO DO ESTADO

Expediente do dia 21

Officio:

— Ao cidadão Capitão tenente **Mario Vieira Cortez**, M. D. Capitão do Porto d'este Estado.

Tenho a honra de acusar o recebimento do nosso officio n. 709 de 19 do fluente no qual communicaes terdes assumido n'aquella data o exercicio do cargo de Capitão do Porto d'este Estado, Comandante da Escola de Aprendizes Marinheiros e Director da Praticagem da Barra do Cabedêllo, para o qual fostes nomeado.

Agradeço e retribuo-vos os protestos de estima e consideração que vos dignastes apresentar-me em o citado officio.

VIDA SOCIAL

VIAJANTES:

⁂ Depois de alguma demora com sua exma. familia na sua fazenda no "**Araca**", regressou tras-ante-hontem, o nosso sympathico e intelligente coestadano, engenheiro militar 2º tenente **Isidro Leite de Araújo**.

Que s. s. com sua exma. familia tivessem feito bôa viagem, são nossos sinceros votos.

⁂ Vindo de **Serra da Raiz** onde é virtuoso vigario chegou hontem pelo trem da tarde, o nosso distincto coestadano, revm. padre Apiigio Espinola, a quem cumprimentamos.

ECHOS ARTISTICOS

Ouvimos dizer que, o projectado concerto do "**Club Symphonico**" para 7 de Setembro talvez não seja levado a effeito nessa data, em virtude da vastidão do respectivo programma, que não poderá ser todo satisfactoriamente ensaiado até lá.

O "**Club Symphonico**" pensa em transferir o dito concerto para **12 de Outubro**, solenisando, todavia, a data de nossa independencia com uma serata de caracter particular.

⁂ No dia 3 do corrente, quando se representava no teatro da Paz, em **Belem do Pará**, o celebre drama de **Ibsen**, Casa de Boneca, a atriz Georgina Pinto foi accomettida de um embaraço gastrico febril, sendo, em consequencia, suspenso o espetaculo.

⁂ A Companhia dramatica Caetano Alves, ás ultimas datas acha-se ainda na visinha capital nortista trabalhando.

ARTES E LETTRAS

Descrença Eterna

(Lendo Gonçalves Crespo)

a Abel da Silva

Quando parti, descrente, esbrada em fôra,
Em busca de ternura e de Alegria,
Partí cantando e rindo, muito embôra,
Trouxesse n'alma atroz melancolia.

Quantas vezes a gente ri-se — fóra,
Dentro — o peito envolve-se em agonia!
Ninguem conhece a dôr que nos devóra,
— Dôr lancinante, dôr que nos crucia!

E fui saudoso e só.

As Esperanças

Todas voaram. Restam-me as lembranças
Da terra santa, onde deixei meus paes.

Hei de viver eternamente triste...
Mas, em mim, um recelo inda persiste:
Morrer distante e não beijal-os mais!

Targino FILHO

(Do original por W. R.)

COLÉGIO ESTADUAL DA PARAÍBA

As solenidades da "Semana da Pátria" — O programa elaborado por aquele Educandário

1.º de setembro — segunda-feira — 16,30 horas: — Programação do Curso Classico. Convidados: Representantes do "Ginásio Pio X" e familias dos alunos do Clássico do "Colégio Estadual da Paraíba".

I — Conferencia: — Major Paulo Bolivar de Holanda Cavalcanti (23.º C. R.): "Gênese de nossa emancipação politica e Origem do Exército Nacional."

II — Poesia e Música: — Maria Dolores Cavalcanti (piano); Jomar Morais Souto (declamação); Maria Normélia Farias (piano); Suzana de Athayde Moura (declamação); Marta de Arruda Câmara (declamação) Germana Pinto Vidal (piano).

III — Discurso: — Dilson Barbosa Pinto.

IV — Encerramento: Hino Nacional.

2 de setembro — terça-feira — 16,30 horas: — Programação do Curso Cientifico. Convidados: — familias dos alunos do Cientifico do "Colégio Estadual da Paraíba", "Escola de Professores" do "Instituto de Educação"; representação do "Ginásio Nossa Senhora das Neves".

I — Conferencia: "Politica do Ipiranga" — Dr. José Medeiros (Secretário de Educação e Saúde).

II — Poesia e Música: — pianista: Luiz Duarte Cavalcanti; Rosenvard Carneiro da Cunha (declamação); Walkiria Henriques de Araújo (declamação) Cleomar da Câmara Torres (declamação); Braulita Cavalcanti (canto); Orfeon da "Escola de Professores do Instituto de Educação".

III — Discurso: — Euclides dos Santos Leal.

IV — Palavra de encerramento: — Hino Nacional.

3 de setembro — quarta-feira — 16,30 horas: — Programação do Ginásio (primeira, segunda e terceira série). Convidados: — Representantes dos ginásios: — Nossa Senhora das Graças" e "Solon de Lucena"; Escola de Professores" do "Instituto de Educação" e familias dos ginasianos do "Colégio Estadual da Paraíba".

I — Conferencia: — "Histórico da Independencia" — Dr. Aníbal de Lima e Moura (professor do "Colégio Estadual da Paraíba" e das "Faculdades de Direito e de Ciências Econômicas".

II — Poesia e Música: — Maria de Lourdes Pinto de Figueirêdo (declamação); Creuza Ribeiro Silva (sanfona); Maria Elizabeth Martinho (declamação); Maria Eduardo Pereira (soprano).

III — Discurso: — Eliane Sousa.

IV — Palavra de encerramento: — Hino Nacional.

4 de setembro — quinta feira — 16,30 horas: — Programa do Clássico e Cientifico, (segunda e terceira series). Convidados: "Faculdades da Paraíba"; Alunos de Filosofia e Teologia do "Seminário Arquidiocesano"; "Escola de Professores" do "Instituto de Educação".

I — Conferencia: — "Juricidade de 7 de Setembro" — Dr. Mário Moacir Pôrto.

II — Poesia e Música: — Alunas da "Escola Santa Cecilia" Orfeon da "Escola de Professores" do "Instituto de Educação". Marta de Arruda Câmara (poesia); Maria Eduardo Pereira (soprano).

III — Discurso: — Cecilia Santos Damião.

IV — Encerramento: — Hino Nacional.

5 de setembro — sexta feira — 16,30 horas: — Programação da quarta série ginasial e da primeira série colegial. Convidados: — "Colégio Nossa Senhora de Lourdes" e familias dos alunos do "Colégio Estadual da Paraíba" das citadas séries.

I Conferencia: — Sociologia Educacional do Ipiranga: — Dr. Durmeval Trigueiro (Diretor do Departamento de Educação e Professor da Faculdade de Filosofia da Paraíba).

II — Poesia e Música: — Maria da Penha Aragão (poesia); Zilah de Melo Barbosa (piano); Mércia da Nóbrega Alves (poesia); Waldemar de Pinho Filho (canto); Raimundo Barbosa de Oliveira (poesia); Maria José Mousinho (sanfona).

III — Discurso: — José da Silva Madruga.

IV — Encerramento: — Hino Nacional.

6 de setembro: — Sabado — 16 horas: — Programação do segundo Classico e terceiro Cientifico. Convidados: — "Seminário Arquidiocesano"; "Faculdade de Filosofia"; "Faculdade de Direito"; Faculdade de Medicina"; "Faculdade de Ciências Econômicas" "Academia Paraibana de Letras"; "Ordem dos Advogados"; "Instituto Histórico".

I — Conferencia: — Filosofia da Independencia: Monsenhor Manuel Pereira da Costa (Reitor do Seminário Arquidiocesano).

II — Poesia e Música: — Rejane Miranda de Carvalho (piano); Yolanda Peixoto de Vasconcelos (poesia); Ivanise de Carvalho Coutinho (poesia); Wilma de Figueirêdo Bezerril (poesia); Maria Eduardo Pereira (soprano): Maria José Mousinho (sanfona); Zilah de Melo Barbosa (piano).

III — Discurso: — Wanda Rodrigues de Carvalho.

IV — Encerramento: — Hino Nacional.

7 de setembro — Domingo — 20 horas: — Programa do Corpo Docente — Discente. Convite: — Autoridades Civis, Militares e Religiosas; Representações Colegiais; Familias dos alunos do Colégio Estadual da Paraíba; Representantes das Instituições Culturais.

I — Elogio do "Independencia ou Morte" — Dr. Ivan Sobreira Bichara (Presidente da Assembléia Estadual).

II — Discurso: — Dorgival Terceiro Neto.

III — Elocução do Diretor do "Colégio Estadual da Paraíba".

IV — Oração do Corpo Docente: — Professor Geraldo Beltrão.

V — Escola Cantórum do "Colégio Estadual da Paraíba".

VI — Palavra do GOVERNADOR DO ESTADO.

VII — Encerramento com o Hino Nacional.

Nota: — Local da comemoração — Auditório do "Instituto de Educação.

Entrada: — mediante apresentação do CONVITE.

A União

Patrimônio do Estado

Fundado em 1892

Diretor:
JUAREZ BATISTA

Redator-Chefe
JUAREZ DE PAIVA MACÊDO

Secretário:
MILTON CHAVES

Gerente:
ODEMAR GOMES

Telefones

Redação 1145
Gerencia 1211

Redação, Administração e Oficinas — Edifício da Imprensa Oficial — Rua Duque de Caxias — J. Pessoa

Cobradores autorizados:
Capital — JANUÁRIO BARRETO — Interior — PEDRO HENRIQUES

NOTÍCIAS DA PARAÍBA

Decorreram com grande brilhantismo as comemorações do "Dia do Soldado", nesta Capital, promovidas pelo comando do 15º R.I.

— **Chegará a João Pessoa a 24 de setembro a imagem de N. S. de Fatima, em sua peregrinação através de mundo.**

— Acompanhado de sua familia viajou para o Rio de Janeiro, o dr. Arnaldo Tavares. Vai chefiar a Divisão de Organização Social, do Ministério da Educação e Saúde Pública.

— **Cogita-se, em Campina Grande, da fundação das Faculdades de Ciências Econômicas e Odontologia, naquela cidade.**

— Em Sapé realizar-se-á uma festa em beneficio da fundação do Ginasio, que se pretende construir naquela localidade.

— **O Centro dos Universitários da Paraíba, presidido pelo acad. Juarez Macêdo dirigiu um telegrama ao governador José Américo, agradecendo o seu interesse pelas mais justas aspirações da classe, inclusive a iniciativa de auxiliar com 2 milhões de cruzeiros as construções das Casas dos Estudantes de João Pessoa e Campina Grande.**

— Tiveram inicio, ontem, nesta cidade, os trabalhos da Primeira Convenção Nacional Agaviéira, promovida pela Associação Comercial de João Pessoa.

— **Reina grande entusiasmo entre os plantadores de algodão tipo P-46 nova variedade do algodão "moco" com 38 milimetros de fibra, e que foi selecionado pelo agrônomo Carlos de Faria, chefe dos Serviços Experimentais do Estado. Esse produto está obtendo otimas cotações do mercado e seus preços são superiores aos demais em dez cruzeiros por vinte quilos.**

— O Gov. José Américo tomou a iniciativa de promover a melhoria do aspecto urbanistico da Praia de Tambaú, para torná-la mais atraente e turística. Para isso encarregou o eng. Burle Max de planificar os trabalhos a serem realizados.

LAYTO CASTRO, NO CLUBE ASTRE'A

No próximo domingo, apresentação da Orquestra do famoso intérprete da música afro-cubana — Espetáculo de grande atração — Números de dansa pela Jazz Tabajara, do maestro Nozinho

Realizar-se-á, no próximo domingo, no Clube Astréia, mais uma elegante soirée, em continuação ao programa de grandes festas que aquele prestigioso sodalício pessoense vem oferecendo aos seus associados.

No empenho de trazer a nossa cidade os melhores conjuntos orquestrais do mundo, a Diretoria do Clube Astréia contratou, para a noitada de domingo próximo, a famosa Orquestra de Layto Castro, exímio interprete da música afro-cubana e das mais variadas melodias panamericanas.

Para a referida festa, foram tomadas as seguintes providências:

a) Reserva de mesas ao preço de Cr$ 100,00, a partir das 19,30 horas, diariamente, com o sr. Geraldo Andrade, na Secretaria do Clube; b) aos sócios quites com os cofres da agremiação e que não reservarem mêsas, será cobrada uma taxa de sacrificio no valor de Cr$ 20,00; para pessoas estranhas ao quadro social, apresentadas por um sócio e sob a responsabilidade dêste, será permitido o ingresso à festa mediante o pagamento de Cr$ 60,00; c) não serão distribuidos, sob hipótese alguma, convites gratuitos, excetuando-se o Governador do Estado e familia; Imprensa e Rádios; d) a apresentação da Orquestra de Layto Castro obedecerá ao seguinte carnet: às 22 horas, show com as rumbeiras e crooners; após um intervalo, executará músicas para dansas, durante 2,15 horas, sendo que, nas pausas, tocará a Jazz Tabajara do maestro Nozinho; e) toda a festa será filmada, devendo a pelicula ser exibida para os associados na quinta-feira seguinte. A propósito, a Diretoria do Clube avisa aos astreianos que, a partir desta semana, serão realizadas sessões cinematográficas para os sócios, a cargo da Rádio Tabajara que, nesse sentido, firmou contrato com o Clube Astréia.

CAPITANIA DOS PORTOS DO ESTADO DA PARAÍBA

A Capitania dos Portos dêste Estado, está interessada na compra de uma Chalupa de aço usada, com capacidade aproximada de 150 toneladas. Pagamento a vista. Os interessados deverão se dirigir a referida Capitania.

"O DIREITO DE NASCER"

Uma história de sacrifício e abnegação... Narrativa comovedora sôbre um tema apaixonante... O exemplo do amor e da bondade em luta contra o infortúnio... É o que você encontrará em "O Direito de Nascer", a novela de Felix Caignet que empolga milhares de ouvintes, agora publicada nas páginas de "Rádio Teatro", uma nova revista semanal. Além da novela que conquistou milhares de corações, "Rádio-Teatro" publica ainda outros artigos sôbre o rádio e sua gente, proporcionando-lhe muitas horas de agradável leitura. Adquira ainda hoje e cada semana o seu exemplar de "Rádio-Teatro", à venda em tôdas as bancas de jornais, ao preço de Cr$ 4,00.

NOTICIAS DOS ESTADOS

(Conclusão da 1ª pag.)

R. G. DO SUL

"Record" da colheita

PORTO ALEGRE, 26 (M) — Os jornais publicam noticias do interior, que revelam que o Rio Grande do Sul, produzirá este ano a cifra de "record" em sua colheita, 1½ quinhentos mil toneladas de trigo.

PARA'

Votos de pesar

BELEM, 26 (M) — A Assembléia Estadual e Câmara Municipal, aprovaram os votos de pesar pelo falecimento do Governador Agamenon Magalhães, tendo diversos oradores falado, exaltando a personalidade do extinto.

Motorista! ensine a sua buzina dizer: COM LICENÇA. D. E. T.

FROTA PESQUEIRA

RIO, 26 (A UNIÃO) — A Caixa de Crédito da Pesca está financiando a compra de uma verdadeira frota de barcos pesqueiros. Além das nove unidades já em funcionamento, é pensamento da Caixa adquirir, na Dinamarca, mais sessenta barcos, destinados aos jangadeiros nordestinos, bem como um barco de cincoenta toneladas, para a Cooperativa dos Pescadores do Rio de Janeiro.

AVISO A' PRAÇA

Tendo-se extraviado o ORIGINAL do conhecimento n. 6, emitido pela Agencia de Santos (São Paulo) para o vapor "JAPERY" vg-5-ida, entrado em Cabedelo no dia 23-8-1952, referente a 180 (cento e oitenta) fardos de charque de marca H.M.A., pesando bruto ..... 18.000 ks. e liquido 17.820 ks. — valor comercial Cr$ 306.000,00 e consignados A' ORDEM, embarcados pela firma Irmãos Aecioly Imp. Ltda., vimos com o presente aviso dar ciência de que faremos a entrega dos volumes acima citados, se não houver quem possa apresentar reclamação contra esse ato, a firma Araújo & Cia., estabelecida à Praça Alvaro Machado n. 63, nesta cidade, de acordo com os Decretos ns. 19.573 de 10 de outubro de 1933 e 19.754 de 10 de janeiro de 1931, do Govêrno Federal.

João Pessoa, 27 de agosto de 1952.

P.p. Sociedade Imp. e Exportadora Ltda-Agente.

Francisco Porto — Gerente.

Liceu de Artes e Oficios na Sociedade Mecânica

A Sociedade Mecânica, desta cidade, fundada a 8 de setembro de 1876, realizará na sua data aniversaria, no proximo mês, diversas festividades, inclusive a instalação solene do futuro Liceu de Artes e Oficios, uma antiga aspiração dos trabalhadores paraibanos.

No momento em que começam os cursos superiores, tambem as classes operárias tomam a iniciativa de desenvolver o ensino das profissões das artes, criando um estabelecimento particular de trabalhos industriais para as crianças pobres.

Acha-se à frente desse serviço, o sr. Joaquim Pereira do Nascimento, atual presidente da Sociedade Mecânica.

No dia 8, proximo, a sociedade instalará os cursos de Carpintaria, Alfaiataria e Sapataria, com todo o equipamento necessario ao seu funcionamento normal, com a frequencia média de 25 alunos por aula.

Está de Plantão, hoje, a Farmacia

CENTRAL

Rua Duque de CAXIAS

SELEÇÃO E BENEFICIAMENTO DA AGAVE

Reunião das classes produtoras de Guarabira — Telegrama ao Chefe do Executivo

Realizou-se, recentemente, em Guarabira, uma reunião das classes produtoras daquele Municipio, para o trato de assuntos relacionados a seleção, beneficiamento e classificação da agave, segundo as diretrizes adotadas pelo Govêrno do Estado para a valorização do sisal paraibano.

A propósito, o Chefe do Executivo recebeu os telegramas que publicamos abaixo:

GUARABIRA, Pb — 23 — Tenho a satisfação de comunicar a Vossência que prosseguindo na segunda parte do programa do plano de trabalho iniciado em julho de 1951 no sentido da seleção, beneficiamento e classificação da agave, foi realizada nesta cidade uma reunião contando com grande comparecimento de agavicultores e autoridades. *Alberto de Miranda Henriques* — Diretor do Departamento de Classificação de Produtos Agro-Pecuários.

GUARABIRA, 23 — Os agavicultores abaixo assinados, assistimos a uma reunião presidida pelo Diretor do D. C. P. A. P. cujos temas dissertados deixou bem compreendido o fim da melhor qualidade do produto — *Milton Moura Resende, Sindulfo Arruda, João Pimentel Filho, José Paulo Silveira, Olintho Oliveira, Humberto Trocoli, João Castro, José Clementino Paiva, Nicolau Franca, Antonio Almeida Mendes, João Luna Freire, Raimundo Porpino Silva, José Fortuna, Francisco Gama Cabral, Nicomedes Martins Araújo, José Felix Silva, João Irineu Franca, Lourenço Albuquerque Farias, Derivaldo Uchôa Pinto, Vitalino Barbosa Albuquerque, Samuel Borba Albuquerque, Leopoldo Carneiro, José Cavalcanti Rocha, Ernesto Muniz Oliveira, Geraldo Alves Fonsêca, Osias Ricardo Freitas, Antonio Rufino Pontes, Augusto Coêlho Araújo, Geraldo Franciscano Amaral, Genival Araújo, Assis Leite, José Pereira, Joaquim Pereira, Pedro Luiz Alves, Severino Pedro, José Evaristo Costa, José Luiz Alves, José Querino Silva, Manuel José Duarte, Hildebrando Matias da Silva, Miguel Vitorino Oliveira, Edgar Ferreira Silva, José Ferreira Sousa Leite Sousa, José Dantas Moura, Anisio Brito Jurema, Severino Resende, Antonio Paulino Filho e José Gomes Santos.*

A presença do Ministro Simões Filho

RIO, 26 (M) — Ao partir esta madrugada para o Recife, a fim de assistir os funerais do Governador Agamenon Magalhães, o Ministro Simões Filho declarou: "Os quadros de Administração e Politica brasileiras, sofreram um desfalque considerável, com a morte do eminente Governador Magalhães. Como seu amigo pessoal, levar-lhe-ei minhas derradeiras homenagens.

A CONVENÇÃO AGAVIEIRA

FLAGRANTE COLHIDO pela objetiva de A UNIÃO, no momento em que se instalava, na Séde da Associação Comercial, a 1.ª Convenção Agavieira, vendo-se, na foto acima, um aspecto da mêsa diretora dos trabalhos, presidida pelo Governador José Americo, que está ladeado pelos drs. José Fernandes de Lima, Secretário da Agricultura, Antonio Carvalho, Gilberto Cunha e um membro das diversas delegações que se fizeram representar no conclave

A NOTA OFICIAL

VII

O Ensino Primário

No setor da educação tinha sido apregoado que a Paraiba andava às mil maravilhas. No entanto, ao tomar posse do cargo o atual Govêrno, uma comissão composta do Diretor de Obras Públicas, do Inspetor Geral do Ensino e do Inspetor Técnico da 1.ª zona, nomeada para verificar o estado dos prédios escolares e do material didático, assim resumiu a situação encontrada, relativamente ao ensino primário:

«O estado de conservação dos prédios escolares é bastante precário, sendo que na quase totalidade estão a precisar de reparos nas esquadrias, fôro, instalações elétricas, hidráulicas e sanitárias, necessitando ainda de limpesa, caiação e pintura, chegando a existir grupos que há 19 anos não são pintados, como acontece com o de Antenor Navarro, e outros que foram pintados na época da construção. E' uma verdadeira lástima a pobreza do material pedagógico existente nos grupos escolares, onde se encontram unicamente restos de cartas geográficas e mulambos de mapas rurais. Muitas unidades educacionais não dispõem de uma Bandeira Nacional sequer. Somente com uma verba de Cr$ 2.000.000,00 o Estado aparelhará os grupos escolares, e isso de maneira modesta, dotando-os apenas daquilo considerado inadiável à boa marcha do ensino».

Abriu o atual Govêrno, em setembro de 1951, um crédito de Cr$ 9.000.000,00 para fazer face a essa situação, o que já permitiu a restauração de 23 Grupos Escolares e a conclusão de mais 6. Foram, ainda, construidos 14 Grupos Escolares e Escolas Rurais. Supriu-se em parte a falta de material didático pela aquisição de 124 contadores mecanicos, 124 sólidos geometricos, 3.264 mapas diversos e 5.420 carteiras escolares. Estão encomendados 50.000 mapas da Paraiba, 1.896 globos e 1.896 Bandeiras Nacionais

Das 909 unidades escolares do Estado, 605 foram encontradas desprovidas de professor, falha que está sendo sanada à medida das disponibilidades do erário e das dotações concedidas. Assim é que, de fevereiro de 1951 a março de 1952, admitiu o atual Govêrno 462 regentes de classe e fez 143 readmissões e 19 nomeações para a carreira inicial do quadro único do Estado.

A educação física e artistica passou a merecer melhores cuidados. O decreto n. 331, de 17 de agosto de 1951, criou o Curso de Canto Orfeônico, que já diplomou a primeira turma composta de 35 professôras.

Para o desfile de 7 de Setembro, do ano passado, forneceu o Govêrno calçados e uniformes a 1.600 alunos das escolas públicas. No corrente ano êsse estimulo à infância e à juventude que representa ao mesmo tempo um benefício ao aluno pobre, será dado em muito maior escala, tendo o Govêrno para isso solicitado à Assembléia o crédito especial de Cr$ 60.000,00.

A carreira de Inspetor Técnico do Ensino foi reestruturada pela Lei n. 668, de 13/11/1951, com o objetivo de dar a êsse serviço a eficiência de que carecia.

Finalmente, estão em andamento várias reformas por que passará o ensino primário da Paraiba, tendo sido convidada uma equipe de técnicos selecionados dentre os elementos da Secretaria de Educação do Distrito Federal cujos trabalhos serão iniciados ainda êste ano. Constituida, ao mesmo tempo, uma Comissão de Assessôres Técnicos, como órgão de consulta e observação das falhas e necessidades do ensino primário, já se acha em atividade, havendo elaborado novo programa de ensino para as escolas primárias, estudo para a adoção de livros didáticos atualisados, estudo para a reorganização da assistência dentária escolar, etc.

Marcha, assim, o ensino primário paraibano para a sua completa modernização, como está urgentemente a reclamar o interesse coletivo.

O FALECIMENTO DO PROFESSOR AGAMENON MAGALHÃES

Repercussão do lutuoso acontecimento, na Paraiba — Expressivas declarações do Governador José Américo e dos drs. Osias Gomes e José Medeiros Vieira — Representação do PSD paraibano aos funerais do grande homem público

A propósito do desaparecimento do Governador Agamenon Magalhães que repercutiu dolorosamente em todas as camadas sociais do país, a reportagem de A UNIÃO procurou ouvir a impressão de pessoas da mais alta expressão de nossos quadros administrativos.

Assim se expressou o Governador José Américo: — "Uma grande figura perdida no momento em que o Brasil mais precisava de homens de sua privilegiada formação, pelo pensamento político e pela ação realizadora".

Por seu turno, o dr. Osias Gomes, Secretário do Interior disse as seguintes palavras: — "A morte de Agamenon Magalhães deixa o Brasil privado das luzes e do patriotismo de um de seus originais estadistas, um cientista e um técnico da administração que, a exemplo de Salazar, em Portugal, aplicava na prática as normas de sua preparação cultural".

O dr. José Medeiros Vieira, Secretário da Educação e Saúde, também se externou a respeito da perda que o Estado de Pernambuco vem de sofrer: — "Com o desaparecimento do Governador Agamenon Magalhães, perdeu o povo pernambucano o seu grande lider, e o Brasil, uma das mais autênticas vocações de estadista".

Representação do PSD

O Partido Soial Democrático se fez representar nas solenidades de enterramento do prof. Agamenon Magalhães, através do comparecimento dos drs. Otávio Costa, Presidente em exercício da Secção Estadual, Antônio Bôtto de Menêzes e dr. Genebaldo Avellar, estando presentes, também, os deputados Fernando Milanez, e Roberto Pessoa, e, ainda, o dr. Antonio Tavares de Carvalho, Pres. da Associação Comercial de João Pessoa

ORDEM DOS ADVOGADOS DO BRASIL

(Secção da Paraiba)

A presidência do Conselho Seccional da Ordem dos Advogados do Brasil, neste Estado, ao ter conhecimento da infausta noticia de haver falecido no Rio, onde fôra para tratamento de saúde, o conselheiro advogado Severino Alves Ayres, determinou o encerramento do expediente, na Secretaria da Ordem, e que fossem convocados os demais membros do Conselho e todos os advogados residentes ou que se encontrem nesta Capital, para, manifestando os sentimentos de pesar da classe, compareçam ás exéquias do pranteado morto, cujo enterramento será realizado nesta cidade.

Secretaria da Ordem, em 26 de agosto de 1952.

WILSON FARIAS — Diretor da Secretaria.

Dr. SEVERINO ALVES AYRES

Seu falecimento, ontem no Rio de Janeiro — Profunda consternação na sociedade conterranea — Expressivas homenagens fúnebres

Faleceu, ontem pela madrugada, no Rio de Janeiro, até onde se transportára em tratamento de saúde, o dr. Severino

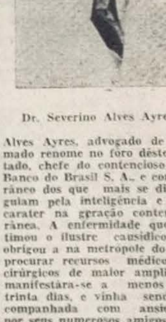

Dr. Severino Alves Ayres

Alves Ayres, advogado de firmado renome no fôro dêste Estado, chefe do contencioso do Banco do Brasil S. A., e conterrâneo dos que mais se distinguiam pela inteligência e pelo carater na geração contemporânea. A enfermidade que vitimou o ilustre causidico e o obrigou a na metrópole do país procurar recursos médicos e cirúrgicos de maior amplitude manifestára-se a menos de trinta dias, e vinha sendo acompanhada com ansiedade por seus numerosos amigos desta Capital, que acorriam à sua residência no Parque Solon de Lucena com o intuito de visita-lo. Para o Rio viajou, enfim, pela manhã de domingo último, em companhia de sua exma. esposa, d. Amelinha Teorga Ayres e do facultativo dr. Antonio de Avila Lins.

A noticia da morte do notável advogado, que era também politico de destaque, vice-presidente do diretorio estadual do Partido Social Democrático e seu assessor juridico, causou profunda consternação em nossa sociedade, que o contava entre os seus elementos mais representativos pela cultura, amenidade de trato e retilinia conduta.

O dr. Severino Alves Ayres era formado em ciencias juridicas e sociais pela Faculdade de Direito do Recife, tinha ... anos de idade e era casado com a sra. d. Amélia Teorga Ayres, deixando três filhos menores: os jovens Severino Ayres Filho e Aramis Teorga Ayres e a menina Elinor Teorga Ayres. Era membro do Conselho da Ordem dos Advogados dêste Estado e do Instituto dos Advogados, tendo exercido por longo tempo a presidencia da primeira dessas instituições. Ocupara sucessivamente os cargos de diretor d'A UNIÃO e Imprensa Oficial, diretor do Departamento do Serviço Público e Presidente do Conselho Administrativo do Estado. Em todos êsses postos de alta responsabilidade, conduziu-se com eficiencia e grande realce intelectual, prestando à nossa terra serviços que ficaram assinalados por um alto senso administrativo.

No dia de ontem, assim que se divulgou o falecimento do dr. Severino Alves Ayres foram-lhe prestadas expressivas homenagens fúnebres. O Partido Social Democrático hasteou a bandeira nacional a meia verga. O Departamento do Serviço Público encerrou o seu expediente, e no fôro, em vez das audiências ordinárias que se iam realizar, os trabalhos se transformaram em votos de pesar nas atos aos quais se associaram, perante os juizes da Capital, os advogados e representantes do Ministério Público presentes.

PAGAMENTO AO FUNCIONALISMO

Aviso aos pagadores

A Secretaria das Finanças faz ciente aos srs. pagadores, das diversas repartições públicas Estaduais, que a partir de hoje, 27, começam os respectivos pagamentos.

Avisa, outrossim, que o pagamento aos inativos e pensionistas terá inicio sexta-feira, dia 29.

DEPARTAMENTO DA PRODUÇÃO

Leilão, em Patos, no dia 15 de setembro

A Diretoria da Produção comunica que no dia 15 de setembro fará realizar na cidade de Patos, um leilão para revenda de bovinos e equinos de selecionadas variedades, constando as seguintes raças: 5 garrotes Nelore; 5 Schwitz; 2 Gir; 2 Guzerat; 1 mestiço Malabar; 2 muares; 4 pôtros e 13 fêmeas equinas.

Motorista! Não confie apenas na sua pericia, tenha cuidado na impericia dos outros. D. E. T.

Inaugurada a 1.ª Convenção Nacional Agavieira

Presidiu, ontem, à solene instalação dos trabalhos o Governador José Américo — Designadas as Comissões Técnicas para o estudo das teses apresentadas — O comparecimento de delegações de outros Estados — O Temário — O programa de hoje — Notas

Instalaram-se, ontem, às 16 horas, solenemente, os trabalhos da 1ª Convenção Nacional Agavieira, sob a presidência de honra do Governador José Américo, compondo também a mesa diretora, o dr. José Fernandes de Lima, Secretário da Agricultura, o Presidente da Associação Comercial de João Pessoa, Dr. Antonio Tavares de Carvalho, o representante do Presidente do Banco do Brasil, sr. Ricardo Jaffet e o dr. Oto Henriques, representante da Associação Comercial do Recife.

O Chefe do Executivo paraibano usou da palavra, de inicio, falando sôbre a situação de crise em que se encontra a produção da agave neste Estado, como ainda dos entendimentos que se estão realizando no Rio de Janeiro, entre a Comissão de Defesa da Agave e as altas autoridades federais a quem compete a apreciação do assunto.

Em seguida, foram designadas as Comissões para o estudo das teses apresentadas e constantes do TEMARIO previamente organizado. Assim, os agrônomos Pedro Cordeiro, Antônio Lemos Maia e João Henriques constituem a Comissão de Secção Agricola, sendo RELATOR o agrônomo Evandro Ribeiro; e agrônomo Carlos Farias, o industrial Alvaro Vasconcelos e o sr. José Aguiar, sendo RELATOR o industrial Martins Ribeiro compõem a Comissão Financeira e Comercial.

Delegações credenciadas

Várias delegações, ontem, na sessão inaugural da 1ª Convenção Nacional Agavieira, apresentaram as suas credenciais, inclusive as representações dos Estados de Pernambuco, Bahia, Ceará e Rio Grande do Norte.

Entre os delegados, anotamos o comparecimento dos srs. Hernani Durant, da Câmara de Fibras Vegetais de Salvador; Aluisio de Almeida Vasconcelos, presidente da Associação Comercial de Maceió; dr. Luciano Magalhães, de Fortaleza; Oto Henriques, da Associação Comercial do Recife; Regis Velho, de Pernambuco e outros.

Amanhã, chegará a esta cidade, o dr. João Mauricio de Medeiros, Presidente da Confederação Rural Brasileira que se faz acompanhar de assessores e outros técnicos do Ministério da Agricultura.

Programa de hoje

8 horas: — Visita à Granja São Rafael, Horto Simões Lopes, da Diretoria de Produção e ao Horto de Mandacarú do Serviço Florestal, Parque Arruda Câmara.

13 horas: — Debates na séde da Associação Comercial dos trabalhadores apresentados e redação final das conclusões obtidas.

TEMARIO

I — Secção Agricola

1 — Histórico da cultura da Agave na Paraiba. Primeiros agavicultores. Razões da introdução do plantio no Estado.

2 — Influência da cultura da Agave na economia Paraibana.

3 — Tem a cultura da Agave prejudicado a expansão da

(Conclue na 6.ª pág.)

PERSONALIDADES & FATOS

A CONVENÇÃO

INSTALARAM-SE, ontem, os trabalhos da 1.ª Convenção Agaveira Nacional, numa das mais oportunas iniciativas da Associação Comercial de João Pessoa, para debate e estudo da crise em que foi colhido o grande produto paraibano que, ao lado do algodão, pesa de maneira decisiva em nossa balança comercial.

Desde há muitos anos, a economia dêste Estado repousou, ou melhor, esteve ao sabor da produção da fibra longa do Sertão e de outros produtos menos ponderáveis, vindo de pouco tempo a chamada «febre» da agave, que logo dominou nas regiões mais diferentes, no Brejo, no Cariri e noutras zonas propicias àquela cultura. O desenvolvimento dos plantios dessa amarilidácea tomou vulto, a ponto de outras atividades agricolas normais, ao menos na região da serra, serem preteridas, em seu favor. Plantar o sisal era a palavra de ôrdem. O que até certo ponto se justificava: o Estado vinha a obter uma nova fonte de renda, que em poucos anos foi-se avolumando consideravelmente, a cultura compensava, por ser alto o percentual de lucro, uma vez que dispensava aqueles cuidados técnicos onerosos. Por outro lado, o mercado mundial absorvia, normalmente, a sua produção. Dificuldades, porém, de toda natureza se sobrepuzeram ao nosso esfôrço produtivo. A mão de obra encareceu, entrementes. Noutras partes do mundo, começou-se a produzir o sisal, em escala sempre crescente, dai uma razão por que se justifica e impõe uma política vigorosa de amparo à fibra, como, de resto, está sendo encaminhado.

E o preço do quilo-sisal caiu, refletindo diretamente sôbre as rendas estaduais.

E' de toda oportunidade, por isso, o conclave que a Associação Comercial de João Pessoa e a Federação das Associações Rurais levam a efeito, com o apôio governamental que nunca faltou, numa hora como esta de desequilíbrio para um dos esteios de nossa economia.

Juntos os esforços dos que aqui ficaram e da Comissão da Defesa da Agave, ora no Rio de Janeiro em entendimentos com o Presidente da República e sr. Ricardo Jaffet e com outras autoridades federais, é de esperar-se uma solução animadora que venha de fato representar o justo equilibrio de uma situação vexatória para os interesses gerais dos produtores paraibanos.

EVOLUÇÃO DE UM SETOR

O movimento assistencial, na Paraíba, tomou nova feição nos dias que atravessamos. Perdeu o caráter rotineiro em que se arrastava, limitado a distribuir certas mensalidades a pessoas necessitadas. Hoje, desenvolve uma ação pautada numa orientação racional e eficiente, com um programa bem definido.

Já não se atém ao processo de auxiliar monetariamente a pessoas que poderiam ser reajustadas e reconduzidas ao organismo social, aptas a obter o necessário à subsistência, com o próprio trabalho.

"Tinha que estruturar-se e evoluir para a técnica de recuperação do desajustado". E é o que vem fazendo, na medida em que as circunstâncias o permitem. Em diversos Municípios do Interior e em João Pessoa, através dos Núcleos Sociais e Serviços desta Capital, vem cumprindo um programa de ação cujos resultados bem demonstram o acêrto da nova diretriz imprimida a êsse setor da vida estadual.

Estamos publicando o resultado de suas atividades em diversos pontos do Estado e, pela relação dos beneficios distribuidos entre as classes necessitadas, pode-se muito bem inferir a fase de progresso a que atingiu, constituindo, na realidade, um elemento de benemérita influência no organismo social, ultrapassando em muito o que se vinha realizando anteriormente.

E o que se constata é que, com o decorrer dos dias, cada vez mais o Departamento de Serviço Social alarga o seu âmbito de ação, prestando, de diversos modos, às populações humildes, uma assistência das mais eficazes.

COCHILO E TAPEAÇÃO

Vez ou outra está o cronista c braços com a necessidade de comentar acontecimentos, ou no campo da arte, ou no setor da ciência, da economia, das pesquisas históricas, embora não conheça bem nenhuma dessas coisas, o que, de resto, não é nada de mais. E' o comum, até.

Então, no que toca ao "plágio" e às determinações históricas, o cronista se sente muito à vontade para bolir com A ou com B, a propósito de qualquer cochilo, o que nos parece humanamente normal, levando-se em conta que, a partir daquele momento, o incriminado, ou reconhece o êrro, prometendo estudar o caso com mais carinho, ou toma cuidado, para que, amanhã, um seu trabalho não venha a sofrer reparos por vezes mordazes. Os outros, olhando, tomam jeito, vendo o exemplo, com arrepios na espinha...

Mas, não é só o plágio, nem os trabalhos históricos falhos que aparecem diariamente. Ora, se fosse somente isso, e estariamos calados. Há outra sorte de «tapeação intelectual». O camarada, intelectual êle, pede a outro para escrever isso e aquilo, e, depois, assina o nome com todas as letras, e com a firma reconhecida. Foi êle mesmo, que escreveu. "Quê-que há?"

E, quando isso acontece, podemos muito a propósito dizer como o adágio: o leitão come o milho, e o periquito leva a fama. — O REDATOR DE PLANTÃO.

Atentado á liberdade de trabalho

CAIRO, 26 (UP) — A Corte Marcial deixou, hoje, Kafer El, afim de trabalharem na Alexandria, onde tomará conhecimento no caso dos operarios acusados de greve e atentado contra a liberdade de trabalho, no arrabalde industrial da segunda cidade do Egito.

ONTEM no mundo

Revelou-se em fontes autorizadas que foram interrompidas, pelo menos temporadamente, as negociações franco-alemães sôbre o futuro do territorio do Sarre.

* A reportagem do Diário da Noite apurou que não tem fundamento a noticia de que o processo de aumento dos vencimentos do funcionalismo federal teria sido encaminhado ao consultor geral da República.

* O rei Hussein chegou a Amman, procedente da Suiça, com sua mãe, a rainha Zein, para uma breve visita ao pais que governará por abdicação de seu enfermo pai, Talal.

* Realizou-se no Ministerio do Exterior uma reunião a que compareceram os ministros da Fazenda e Agricultura, representante do Ministerio do Trabalho e diretor da CEXIM.

* Os governos das três potências ocidentais começarão ainda esta semana uma série de consultas a respeito da nova proposta da União Soviética para a realização de uma conferencia dos «quatro grandes».

* O presidente Vargas enviou uma mensagem ao Congresso, acompanhada do projeto de lei, criando o Instituto Nacional do Cinema.

* As autoridades máximas do Egito, estudaram hoje a constituição de 1923 do país com a finalidade de modernizá-la. O general Mohamed Neguib anunciou que o Conselho de Estado está redigindo as projetadas emendas à constituição.

* A Câmara dos Deputados e o Senado realizaram sessões especiais em homenagem ao extinto governador de Pernambuco, Agamenon Magalhães.

* Anuncia-se que o terremoto que destruiu o centro de Bakers Ville, sexta-feira ultima, causou danos de mais de 30 milhões de dolares.

O projeto da "Petrobrás"

RIO, 26 (M) — Contrariamente ao que fora anunciado, não se poude realizar ontem a reunião entre o sr. Gustavo Capanema e os lideres da minoria no Congresso, para acertar medidas tendentes a votação do projeto "Petrobrás", no Congresso que iniciar-se-á amanhã.

Questões de Moda

Valdemar CAVALCANTI

Sofrem ás vêzes os escritores e os poetas as contingencias da moda — e é naturalmente a sua desgraça. Porque passada a moda, foi um dia a sua estrela tudo o que êles deixaram de bom e de melhor desaparece estupidamente debaixo de um pesado lençol de indiferença. Há sem dúvida os que fazem por isso, com as suas concessões ao fácil e ao transitório com as leviandades a que se deixam arrastar no afan da pequenina gloria imediata. Mas há os que, apesar de todos os pecados, deixam obras acima do comum e do trivial, relevadas, todavia, á condição de orfans, por um preconceito que o tempo não desfaz. E' preciso que, de vez em quando, apareça um critico afoito para ir contra a onda e proclamar a injustiça praticada.

Um exemplo de que sempre me lembro é o de Stefan Zweig, nome que em certos circulos ninguem pode pronunciar sem que os presentes logo dêem de ombros com um soberbo desdem. Quase como se fosse um crime de lesa bom gosto citar o pobre suicida de Petropolis. Ninguem cuida de distinguir, no seu espolio literário, as qualidades e os defeitos; o que é bom e o que é mau; o que será rasteiramente vulgar do que é valioso como expressão pessoal de talento. Nenhum esfôrço crítico se faz nesse sentido. Apenas não é "bem" falar em Zweig. Trata-se de um autor marcado, a que não se pode fazer referencia sem ferir um código de preconceitos. E há, no entanto, páginas de Zweig que, analisadas a frio, sem parti-pris, estão longe de merecer tão formal condenação. Páginas que não serão de um genio nem na ficção nem na biografia, mas na realidade são de um escritor de categoria, dotado de um poder de criação e de compreensão humana. Resulta injusto, portanto, que por uma questão de moda se queira arrolar tudo o que êle deixou na ordem de medíocre e do inútil.

Outro exemplo que não esqueço, nesse particular — e êsse mais distante no tempo — é o de Loti; ninguem hoje se arrisca a falar num ou noutro de seus livros, cuja leitura foi noutros tempos uma delicia. Livros como "Le Matelot" e "Le Pêcheur d'Islande", para só citar dois. Era Loti um homem do mar e que dos ares do mar impregnava a sua obra. Talvez houvesse em muitas das suas marinas um pouco de cromo, para o leitor de hoje, particularmente se tiver gravada nos olhos a paisagem do mar, tal como a fixou Conrad com o seu genio. O certo, porém, é que há um sutil encantamento no estilo de Loti, naquela lingua que tão bem sabia dominar para tirar dela os melhores efeitos. Para focalizar certos temas ou pintar certas figuras ou caracterizar certas emoções na sua mais límpida tonalidade poética. Reconheço que muito do seu "exotico" poderá agora parecer o seu tanto ingenuo e, até certo ponto, enjoativo. Mas não se pode condená-lo sumariamente ao esquecimento, quase que o colocando, como habitualmente se faz, na situação de um George Ohnet — fora da literatura.

Se fôsse deter-me em poêtas e escritores brasilei-

(Conclue na 7ª pag.)

O Comércio Entre As Duas Europas

Costa RÊGO

RIO — A Conferencia Internacional de Moscou tem-se limitado a certas verificações em materia de fatos, com referencia ao comercio entre o que hoje podemos chamar as duas Europas: a Europa de leste, abrangendo a Russia e seus **satélites**, inclusive a Alemanha tambem de leste; e a Europa do oeste, compreendendo os restantes paises europeus, inclusive a Alemanha tambem de oeste.

Essas verificações não diferem das que já tinham sido feitas pela Comissão Economica da Europa, organismo das Nações Unidas, com sede em Genebra, e que as publicou em seu boletim n. 2, vol. 3.

O que se vê, de modo geral, é que as duas Europas cairam bastante; cairam a um nivel mais do que baixo, anormal, comparadas com o que eram em 1938, ou sejas antes da guerra.

Tomando 1950 por ano base aquele estudo chega a esta conclusão: o ocidente comprou ao oriente 28% e vendeu-lhe 63%. Tais indices — êles, apenas — devem ter alarmado os russos, que, dominando uma série de paises hoje subordinados á sua politica tanto quanto aos seus planos economicos, não puderam, entretanto, evitar um **deficit** como êsses — um **deficit** tanto mais sensivel quando não existia antes da guerra, ou, dizendo melhor, só existia contra o ocidente, cujas nações comprovam sempre mais ao oriente do que lhe vendiam.

Assim, a expansão russa pelo sistema dito da **cortina de ferro** é um contra-senso, a menos que essa **cortina** se fosse deslocando até realizar o sonho de uma unica Europa gerida pela Russia. A chamada **guerra fria** pareceu o meio adequadro para corrigir a situação. Meio ilusorio, terão observado os russos, que empreenderam a conferencio de Moscou para salvar o seu comercio — o seu, dêles, e não o comercio geral da Europa como **unidade economica**.

Pode-se ,pois, admitir que o **deficit** do comercio da Europa oriental em relação á Europa ocidental é uma consequencia da criação da **cortina de ferro**. Não vale á Russia o dominio sobre tantos paisese escravos — sobre paises que privou dos beneficios do plano de recuperação européia estabelecido pelos Estados Unidos depois da guerra — se eles não desenvolvem o antigo sisetma de negocios com seus velhos clientes.

Todavia — assinala a Comissão Economica da Europa, organismo das Nações Unidas — aumentaram as vendas dos paises escandinavos á Europa oriental; aumentaram em consequencia da importação de grandes volumes de carvão polonês. Se, pois, este comercio manifesta um certo equilibrio na compensação das trocas, o

(Conclue na 6ª pag.)

TÓPICOS

FINANCIAMENTO

Quem se deu à curiosidade de ir à Associação Comercial do Estado, ao ensêjo da instalação da primeira convenção para o estudo de melhores vantágens para a agave, terá notado por certo o espírito de compreensão, de solidariedade e sobretudo de espectativa em tôrno das medidas, que estão sendo pleiteadas pelos produtores e exportadores em favor da rehabilitação do mercado daquela preciosa fibra.

A presença de representantes de Estados outros que têm na agave o esteio e segurança de sua economia, bem que dá uma idéia nítida dos vexames por que vêm passando, não só a Paraíba, cuja produção é estimada em mais de cincoenta milhões de quilos, mas também os Estados vizinhos que estão batendo-se, a exemplo do que pleiteia o nosso, um justo financiamento para o produto.

Presidindo à abertura dos trabalhos da convenção agaveira, ontem iniciada, no salão nobre da Associação Comercial, teve o Chefe do Executivo paraibano a oportunidade de falar diretamente aos produtores e exportadores, expondo à crise econômico-financeira do Estado, em face da ausência de mercado para um dos produtos mais ponderáveis da economia paraibana, ressaltando os esforços que vêm sendo dispendidos pela Comissão, que se encontra na Capital da República, secundada pelos Delegados dos demais Estados, para a obtenção da fixação do preço mínimo para a agave, junto aos Poderes Centrais do País.

POETAS

Agripino GRIECO

I

A's vezes é doloroso ser-se contemporaneo. Vendo Djalma Andrade assim com seu velho capote (e não raro passeando ao lado do Nilo Aparecida Pinto, que é o autor de alguns sonetos dignos de Bilac, é o garimpeiro e o lapidario de alguns dos mais lindos diamantes da poesia de Minas), nem todos em Belo Horizonte sabem estar ali um dos grandes poetas brasileiros de hoje.

Há pouco verifiquei a propósito dele aquilo de madame de Sévigné a propósito de La Fontaine: O cesto de cerejas... A gente quer apenas escolher as melhores: escolhe, escolhe, e acaba não deixando nenhuma, porque ai todas parecem melhores. Comecei a ler trabalhos seus para certos amigos e eles me forçaram a ler tudo, meio irritado quando eu pretendia saltar uns versos. Encantava-os aquela mistura, aquela tão bem dosada, de lirismo e sarcasmo, aquela paixão da vida, da beleza, disfarçada em desdem, em ironia e até mesmo na vontade de ser cínico.

Djalma Andrade revela-se gulóso das muitas gulodices do amor, especialmente do amor pecaminoso. E a arte perfeita com que expressa as reais ou supostas imperfeições do próximo! Redondilhas das mais portáteis, de que nos lembramos, num plágio intimo, sempre que nos fôr necessário satisfazer alguem, como na quadrinha imortal:

Tua modista, senhora,
Mostrou ter grande talento,
Prendendo um chapéu de plumas
Numa cabeça de vento.

Outro que é bem nosso e de hoje, ainda quando nos fale do Oriente ou da Europa do seculo XIV: Jamil Almansur Haddad. Poeta de muita precisão ritmica na aparente desconexão, é também humanista.

Criador direto e crítico dos mais perspicazes, apresenta-nos agora uma adaptação do "Cancioneiro" de Petrarca á nossa lingua que nos dá idéia de ver o amante de Laura escrever diretamente no idioma de Camões. A ambientação linguistica parece-me quase sempre impecavel. Petrarca não vem como exilado a nós outros, vem em viagem de recreio, e não se revoltará de modo algum com a aventura que lhe proporcionou um bom artista do Brasil.

Relendo o mestre italiano, conclui ser ele dos que revelam o melhor da nossa alma a nós mesmos. E verifiquei, no caso, o mérito não só poético, mas também filológico, de excelentes transposições verbais da força da seguinte:

Não tenho paz, nem posso fazer guerra;
Temo e espero e do ardor ao gelo passo
E vôo para o céu e desço á terra;
E nada aperto e todo o mundo abraço.

Prisão que nem se fecha ou se descera,
Nem me retem nem solta o duro laço,
Entre livre e submissa esta alma erra.
Nem é morto nem vivo o corpo lasso.

(Conclue na 6ª pag.)

O MERCADO DO SISAL, NO REGIME DA COMPENSAÇÃO

Impressões do industrial João Minervino, de regresso do Rio

Regressou, ante-ontem, do Rio de Janeiro, o industrial João Minervino, vice-presidente da Associação Comercial de João Pessoa.

Falando à nossa reportágem sôbre o mercado da agave, disse que só o regime de compensação salvará o sisal da crise que atravessa. Em sua recente viagem ao sul, teve varios entendimentos nesse sentido, tendo-lhe um comprador oferecido no regime da compensação, negócios que atingem 250 milhões de cruzeiros. O preço base, estudado no momento, foi de 300 dolares fob Cabedelo, ou seja, Cr$ 5,50 por quilo classificado. Acrescentou que, no mercado europeu, poderemos colocar mais de 50 milhões de quilos de agave e, adotado o sistema de compensação, o problema será resolvido satisfatoriamente.

Congresso Internacional Contra a Tuberculose

Sua instalação no Rio de Janeiro, domingo ultimo — Teses e cientistas presentes ao certame — Declarações do prof. Etienne Bernard, da Faculdade de Medicina de Paris

RIO (Pelo aéreo) — O professor Etiene Bernard, catedratico de tuberculose na Faculdade de Medicina de Paris e médico chefe do Hospital Laenneo, passou pelo Rio rumo a Buenos Aires. A finalidade de sua viagem é a organização do Congresso da "União Internacional contra a Tuberculose", da qual é secretário geral.

— A União Internacional contra a Tuberculose — explicou-nos o professor Etiene Bernard — é uma federação de associações nacionais, que em cada país lutam contra a tuberculose. Cinquenta e quatro nações estão filiadas a esta União, cujo programa é assegurar o entrelaçamento entre as diversas associações nacionais, que se reunem num congresso de dois em dois anos.

A proposito, declarou o professor Bernard:

— Três assuntos principais são geralmente escolhidos: um de ordem biológica, outro de ordem clinica e, finalmente, o terceiro de ordem médico-social. Para cada um desses assuntos, prepara-se um relatório principal e uma dezena de teses e contra-teses feitas por médicos de países diferentes. Da mesma forma, numerosas comunicações de natureza cientifica são enviadas ao Congresso e estudadas. E' fácil, portanto, concluir-se que, quando uma questão é tratada dêsse modo, minucioso e profundo, pode-se verdadeiramente firmar um ponto de vista sobre qualquer problema.

O Congresso do Rio

O professor Etienne Bernard fala sobre as questões a serem tratadas:

— As questões a serem debatidas no Rio de Janeiro são as seguintes: em primeiro lugar "a imunidade na tuberculose", cujo relator será o professor Wallgren, de Estocolmo, em segundo lugar "o tratamento e o prognóstico das doenças do pulmão", cujo relator será o professor Amberson de Nova York; a terceira questão será tratada pelo professor Fernando Gomes, de Montevidéo "Organização das pesquisas contra a tuberculose".

Homenagem à ciencia brasileira

— Até à presente data, a União não havia ainda se reunido na America Latina — continuou o professor Bernard. Por outro lado, pudemos constatar, depois de alguns grandes esforços realizados no Brasil, seja no que concerne à prevenção pela B. C. G., seja no que diz respeito à pesquisa sistemática, que se fazia necessário prestar homenagem à ciencia brasileira e em particular, ao professor Manuel de Abreu, eleito presidente do Congresso. Foi êle o descobridor de uma tecnica fotografica da imagem visivel na chapa radioscópia, conhecida hoje, em todo o mundo, pelo nome de Abreugrafia.

A terceira razão de escolhermos o Rio é que, no Congresso anterior que se realizou na Dinamarca, país onde o indice de mortalidade é o mais baixo, colheram-se experiências do mais alto valor para serem ventiladas aqui, onde os indices de mortalidade são muito elevados e onde as pesquisas se desenvolvem em todos os sentidos vizando o exterminio da peste branca. O Congresso do Rio será, portanto, para ampliar ainda mais a obra cientifica até hoje realizada contra a tuberculose.

E finalizando:

— Eu, particularmente, tenho

(Conclúe na 6.ª pag.)

NA ASSEMBLÉIA LEGISLATIVA

Voto de congratulações pelo transcurso do Dia de Caxias — O dep. Fernando Milanês falou sôbre a personalidade do Governador Agamenon Magalhães — Homenágem da Assembléia à memoria do dr. Severino Alves Ayres — Votada toda a Órdem do Dia — Outras notas

*A hora de costume, realizou-se mais uma sessão da Assembleia Legislativa do Estado, sendo a ata da reunião anterior lida pelo deputado Humberto Lucena e aprovada, sem impugnações. * Após a leitura do Expediente, o sr. Presidente concedeu a palavra ao deputado Tertuliano Brito, orador inscrito para falar na sessão de ontem, que discorreu sobre o "Dia do Soldado", comemorado, ontem, nesta Capital, com a realização de várias solenidades promovidas pelo Comando do 15.º Regimento de Infantaria, com a participação de autoridades civis, militares e eclesiásticas. Teceu o orador considerações em tôrno da personalidade do Duque de Caxias, reportando-se aos feitos do heróico Cabo de Guerra brasileiro que foi o esteio da unidade nacional, requerendo, por fim, fosse consignado na ata dos trabalhos um voto de congratulações pelo transcurso do "Dia do Soldado". * O segundo orador foi o sr. José Cavalcanti. Em resposta a um aparte do deputado José Gayoso, disse que não obstante as providências que foram tomadas em favor dos agricultores sertanejos, ainda atravessa o sertão uma grave crise decorrente da escassez das chuvas. * Passando-se à Ordem do Dia foi votada toda matéria em pauta, constando de autorizações para abertura de crédito para construções de açudes no Interior do Estado e vários requerimentos solicitando pensões. * Esgotada a Ordem do Dia, o sr. Presidente facultou a palavra aos srs. deputados, ocupando a tribuna o deputado Fernando Milanês, que externou seu sentimento pessoal pelo falecimento do Governador Agamenon Magalhães, depois de reportar-se às qualidades morais e cívicas que ornavam a personalidade do ilustre homem público que vinha desenvolvendo uma politica construtiva em benfício o vizinho Estado. * O deputado Humberto Lucena falou sôbre a personalidade do ilustre conterrâneo dr. Severino Alves Ayres, que faleceu na Capital da República na madrugada de ontem, requerendo à Mêsa fosse inserto, na ata da sessão, um voto de pesar pelo passamento daquele abnegado advogado paraibano. * Solidarizaram-se com o requerimento do deputado Humberto Lucena os deputados Luiz Bronzeado, Seráfico Nóbrega e Firmino Silva. * Não havendo mais oradores, o sr. Presidente encerrou a sessão, marcando outra para hoje, à hora regimental.*

DEPARTAMENTO DE SERVIÇO SOCIAL

Atividades assistenciais nesta Capital

Prosseguindo a divulgação das atividades do Departamento de Serviço Social, através de todo o Estado, em favor das populações humildes, inserimos, na edição de hoje, a relação do programa que vem cumprindo nesta Capital:

ASSISTENCIA SOCIAL TRANSFORMADA EM NUCLEO DE S. SOCIAL

A Assistência Social que funcionava à Rua Diógo Velho, passou por grande reforma nas suas técnicas de Serviço, constituindo hoje um novo Centro de Serviço Social dêste Departamento. Melhor do que as palavras, os números mensionados abaixo, afirmam a eficiência da nova orientação traçada:

Casos individuais em prosseguimento — 5; Pessoas atendidas no plantão da séde — 235; Visitas domiciliares — 10; Pessoas encaminhadas a outros Serviços e Obras Sociais — 22; Pessoas encaminhadas ao Serviço Médico — 113; Pessoas encaminhadas ao Serviço Dentário — 97; Entendimentos com Médicos, Dentistas — 31; Providências diversas — 141.

SERVIÇO EDUCACIONAL

Aulas de Educação Física — 12; Ensaios de Cântos Orfeônicos — 20; Palestras educativas — 10; Frequência dos alunos — 228; Entendimentos diversos — 24; Alunos encaminhados a outros Serviços ou Obras Sociais — 6.

SERVIÇO ALIMENTAR

Desjejum — 5.953; Pratos de sôpa de verduras — 5.953; Merendas distribuidas — 3.653.

AMBULATORIO MEDICO

Consultas de crianças — 113; Injeções intramusculares — 26; Curativos — 8; Receitas despachadas — 81; Exames de urina — 13; Doentes encaminhados ao Hospital Clementino Fraga — 2; Doentes encaminhados para o Pôsto de Puericultura — 2; Doentes encaminhados para a L. B. A. — 5; Doentes encaminhados para o Raio X — 2; Consultas a domicílio — 2; Visitas domiciliares da enfermeira — 10

SERVIÇO SOCIAL DE GRUPO EM MANDACARU' E ILHA DO BISPO

Em Mandacarú e Ilha do Bispo, junto aos Salões de Costura, é feito o Serviço Social do Grupo, através de Clubes, que

(Conclue na 6ª pag.)

REUNIU-SE, EM CAMPINA GRANDE

A ASSOCIAÇÃO MÉDICA PARAIBANA

Exposição de atividades realizadas, na palavra do dr. Francisco Brasileiro — O projeto que reajusta vencimentos de funcionários pertencentes à classe médica — Notas

Dr. Francisco Brasileiro

Reuniu-se, no último sábado, na séde da Sociedade Médica de Campina Grande a diretoria da Associação Médica Paraibana, com a presença do respectivo presidente Doutor Oscar de Castro e dos drs. Francisco Brasileiro, Antonio Dias, Lúcio Costa, representando o dr. Arnaldo Tavares, Francisco Wanderley, Francisco Pinto e Bezerra de Carvalho, representando o dr. Lauro Wanderley.

Na sessão, que se prolongou até alta noite, foram tratados assuntos do maior interesse para a classe médica. O dr. Francisco Brasileiro fez uma exposição das atividades do setôr, que está sob a responsabilidade dos componentes da diretoria, que residem em Campina Grande e todo o sertão do Estado e das atividades da Comissão de Defêsa de Classe, que tem dado os passos necessários junto aos parlamentares paraibanos, no sentido de sua colaboração para o andamento e aprovação do projeto 1082|50, que visa o reajustamento do salário dos médicos funcionários federais, para-estataes e autárquicos.

O presidente da Associação dá notícia de sua interferência junto à bancada paraibana, cujo apôio já lhe foi hipotecado pelos deputados Alcides Carneiro, Janduí Carneiro, José Jofily e Pereira Diniz. Foi amplamente discutida a recomendação da Associação

(Conclúe na 6.ª pag.)

Resolvendo o Problema de Transporte

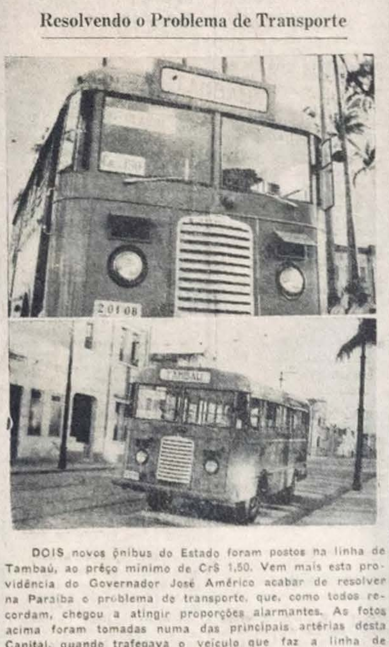

DOIS novos ônibus do Estado foram postos na linha de Tambaú, ao prêço mínimo de Cr$ 1,50. Vem mais esta providência do Governador José Américo acabar de resolver na Paraíba o problema de transporte, que, como todos recordam, chegou a atingir proporções alarmantes. As fotos acima foram tomadas numa das principais artérias desta Capital, quando trafegava o veículo que faz a linha de Tambaú. (Foto A UNIÃO).

NOS BASTIDORES DO MUNDO

PUBLICIDADE PARA O BRASIL

Por Al NETO

NEW YORK — Neste momento, há nos Estados Unidos um movimento "brasileirizante".

Naturalmente, eu estou inventando uma palavra. Mas "brazileirizante", é precisamente o têrmo para o que está acontecendo.

Não há muito tempo, quando eu estava estudando aqui, o Brasil era relativamente pouco conhecido.

Isso foi em 1947.

O que os norte-americanos em geral sabiam era apenas que o Brasil tinha sido o único país latino-americano a mandar tropas para a Europa.

Via de regra, o norte-americano comum gostava do brasileiro porque tinha sempre presente es-

(Conclúe na 7ª pág.)

DEPARTAMENTO ADMINISTRATIVO DO SERVIÇO PÚBLICO (DASP)

Divisão de Seleção e Aperfeiçoamento

Concurso Para Estatístico

Faço público, para conhecimento dos interessados, que estarão abertas neste Estado, no periodo de 27|8|52 à 25|9|52 as inscrições ao concurso para ESTATISTICO do Serviço Público Fedederal.

Os candidatos deverão apresentar, no ato da inscrição, documentos que comprovem idade, nacionalidade, Serviço Militar e quatro fotografias, tamanho 3x4, de frente sem chapeu.

Demais esclarecimentos serão fornecidos na Diretoria da Escola Industrial de João Pessoa, todos os dias úteis, das 14 às 16 horas.

João Pessoa, 26 de agosto de 1952.

Carlos Leonardo Arcoverde — Representante do DASP em João Pessoa.

Problemas do polígono das sêcas

Esteve, recentemente, nesta Capital, acompanhado do Principe D. João de Orleans e Bragança, o dr. Paulo Vageler, renomado técnico em assuntos ligados aos fenômenos climáticos, tendo pronunciado a conferência que abaixo publicamos.

"No jornal "O Norte" apareceu um pequeno artigo sôbre o desenvolvimento, do distrito de Queimadas, sob o titulo "O Milagre da Terra", produzido pelo abastecimento adequado de agua em região sêca. Tal MILAGRE é conhecido já há milênios em todas as regiões sêcas da terra, mercê da aplicação racional da agua, que garante AS COLHEITAS INDEPENDENTEMENTE DOS ACASOS CLIMATICOS. Desta maneira surgiu o desenvolvimento da Babilonia, do Egito, etc., centros de cultura humana e em grande estilo continentes deserticos se transformam em paraisos!

Não há dúvida que uma tal transformação, pelo menos parcial, é possivel também no poligono das sêcas. Mas não se deve esquecer que estes sucessos só sejam alcançados com grandes e custosos experimentos práticos locais, muitas vezes com vastas perdas iniciais, evitáveis somente pela escolha adequada dos métodos de obtenção da água e da sua aplicação, os quais diferem muito nas diferentes regiões.

A obtenção da água é o problema mais complexo da agricultura, que nunca poderá ser resolvido **em forma regional** generalizando medidas técnicas unilaterais, mas unicamente por **planejamento criterioso global e local a longo prazo.** Mostra isso justamente o exemplo do poligono das sêcas, onde ainda se repetem periodicamente os efeitos desastrosos da falta de chuvas, apesar de todos os esforços de defêsa durante decenios e que somente resultaram em êxitos satisfatórios locais.

A necessidade urgente do planejamento da defêsa regional contra o flagelo, importou na fundação da "CAN" e especialmente da sua Subcomissão **"Dados Geográficos do Nordeste"**, cuja tarefa é fornecer, por estudos gerais aprofundados o fundamento do planejamento regional.

O problema a resolver na recuperação de regiões áridas é por principio duplo, a saber:

a) conservação e utilização racional da agua,

b) utilização e conservação racional dos solos da região.

São tarefas muito diferentes, fato nem sempre considerado bastante, cujo abandono resultou em perdas economicas vultosas iniciais, quasi em todos os paises em questão — tal como aconteceu tambem no Nordêste pela repetição das sêcas prolongadas.

Fala-se geralmente da região das sêcas como d'uma região mais ou menos uniforme. Tal não ocorre. Distinguem-se, com t... na história do desenvolvimento mundial do problema **três espécies de áreas completamente diferentes** a respeito do seu tratamento racional:

1) os vales aluviais dos grandes e médios rios **permanentes**, que nascem em regiões chuvosas e entram em regiões sêcas somente com os seus cursos inferiores. O prototipo é o **Vale do Rio São Francisco médio e inferior**, sòmente comparavel ao Vale inferior do Nilo, mas superior a este pela quantidade da água e possibilidades econômicas **com tratamento adequado.**

2) os vales aluviais dos rios pe-

(Conclúe na 7ª pág.)

CURSO DE APERFEIÇOAMENTO DOS SERVIDORES PÚBLICOS DO ESTADO

De ordem do Sr. Diretor da Divisão do dPessoal, Seleção e Aperfeiçoamento, do Departamento do Serviço Público, faço ciente aos interessados que se acham abertas nesta secretaria, até 5 de setembro próximo, as inscrições para matricula no Curso de Aperfeiçoamento dos Serviços Públicos do Estado, referente ao periodo de setembro a dezembro do corrente ano. A matricula de servidores com exercicio em repartições localizadas no interior do Estado fica condicionada à permissão do titular da Secretaria a que estejam os mesmos subordinados.

Secretaria do Curso de Aperfeiçoamento dos Servidores Públicos do Estado, em 25 de agôsto de 1952.

Maria José Macêdo Duarte — Secretaria.

CINEMA TEATRO E RADIO

CARTAZ DO DIA

PLAZA — Soirée — ARROJADO EMBUSTE.
REX — Soirée — A CONFISSÃO DE THELMA; Matinee — A GLORIA DE AMAR.
BRASIL — Soirée e Matinée — EUGENIA GRANDET.
ASTORIA — Soirée — Oitava série de CORREIO DAS PLANICIES juntamente TRAIÇÃO NO FAR'WEST ,e mais INVENTOR DAS ARABIAS.
FELIPEIA — Soirée — PASSAPORTE PARA O CEU e o seriado A DEUS DE JOBA.
JAGUARIBE — Soirée — Quinta série AVENTURAS DE DICK TRACY e o far-west MISTERIOSO DESAPARECIDO.
METROPOLE — Soiree — QUE VIDA APERTADA — As terceiras séries de DEUSA DE JOBA e as NOVAS AVENTURAS DE DICK TRACY.
S. PEDRO — Soirée — ROMANCE EM RITMO.

COTAÇÃO

PLAZA
Mortalmente perigosa 5

REX
A Confissão de Thelma ... 9

AMANHÃ, NO CARTAZ DO REX,

"AS MINAS DO REI SALOMÃO"

Como vem sendo anunciado, a Metro Goldwyn Mayer, apresentará amanha, no Cine Rex, como colaboração as festividades do mês do seu aniversario, o sensacional filme, intitulado "As Minas do Rei Salomão", considerado pela critica especializada, como uma das peliculas mais sugestivas da temporada do presentes ano. Atendendo-se a fabulosa propaganda em torno desse filme, o público paraibano espera assistir uma exibição de efeito agradavel.

"AS MINAS DO REI SALOMAO"

Noticias Cinematograficas

A VIDA DE ANSELMO DUARTE:

RIO, 26 — Eis o que todos aguardam! O "JORNAL DO CINEMA", está públicando na edição deste mês o primeiro capitulo da vida trepidante de Anselmo Duarte, o mais querido galã do cinema nacional. Se você é fã do Anselmo Duarte, não deve deixar de ler o JORNAL DO CINEMA, que está cada vez melhor.

JORNAL DO CINEMA contem tudo que você deseja saber sobre o artista de sua predileção. JORNAL DO CINEMA o jornal preferido dos astros e estrelas do cinema, deve ser tambem o seu jornal. Compre já nas bancas de jornais o seu "JORNAL DO CINEMA" repleto de novidades.

JORNAL DO CINEMA

Chegou, ontem, as nossas mãos, a edição do "Jornal do Cinema", do mês de julho ultimo, editado na metropole do país, trazendo farto noticiario sobre a vida do cinema brasileiro e dos seus numerosos astros e, mais um serviço de "clicherie", bem interessante.

Aos seus diretores, somos gratos pela remessa do exemplar n. 13.

MISSA DE 7° DIA

RIO, 26 (M) — Os Ministros da Justiça e do Trabalho, mandarão celebrar sábado, no altar-mór da igreja de Santa Luzia, missa de sétimo dia em intenção, da alma do Governador Agamenon Magalhães.

REUNE-SE EM CAMPINA, Etc.

(Conclusão da 5ª pag.)

Médica Brasileira, sôbre o inquérito, quanto ás condições da assistência medica, fornecida ao povo, quer diretamente pelo poder público, quer por meio de institutos ou de entidades privadas subvencionadas, tendo-se assentado que o assunto seria resolvido na próxima reunião da assembléia geral da A. M. P.

Foi amplamente discutida a execução do artigo 63, da A. M. B., relativo ao inquérito sôbre união ou federação das diversas unidades — associadas, ficando ainda resolvido que o assunto seria discutido na próxima assembléia de João Pessoa. Sôbre uma proposta da Sociedade de Melcina de Pernambuco, de que as despêsas com passagem e hospedagem dos delegados à Assembléia Geral de Delegados a realizar-se em outubro, no Rio a A. M. P. resolveu que as despesas sejam efetuadas pelas federadas respectivas.

O dr. Bezerra de Carvalho dá notícia do andamento do inquérito econômico e social da classe, que está sendo resolvido pela A. M. P.. O dr. Antonio Dias fez uma exposiçao da situação financeira da A. M. P. e dos seus compromissos com a A. M. B. Depois de discutido por todos os componentes da reunião, ficou assentada que a unidade de todos os associados paraibanos seja paga, em 1952, pela Associação Médica Paraibana sendo tomadas as medidas necessárias.

Com a mudança de residência do dr. Arnaldo Tavares para o Rio, e vagando o cargo de secretário geral, foi eleito o dr. Bezerra de Carvalho, até que se realize a assembléia geral. O dr. Antonio Dias propõe que se crie uma séde social para a A. M. P. em João Pessoa, tendo resolvido a diretoria da mesma solicitar êsse favor da Sociedade de Medicina e Cirurgia da Paraiba, sua filiada.

Em seguida, foi discutida a agenda para a próxima assembléia geral de delegados eleitores a realizar-se a 28 de setembro próximo, em João Pessoa, ás 14 horas, na séde da Sociedade de Medicina e Cirurgia da Paraiba, que ficou assim organizada:

A: — Eleição dos Delegados a Assembléia Geral de Delegados à Associação Médica Brasileira no Rio de Janeiro:

B: — Organização do Departamento de Previdência da Associação Médica Paraibana:

C: — Eleição de novo Secretário Geral;

D: — Outros assuntos.

Foi distribuido o Boletim n. 6 e 7, que será remetido a todos os médicos do Estado, onde está exposto todo o andamento do projeto — 1082/50. A sala da reunião esteve presente grande numero de elementos da classe médica de Campina Grande.

Departamento do Serviço, etc.

(Conclusão da 5ª pag.

apresentam durante o mês de julho as atividades seguintes.

Número de sócias matriculadas — 100; Total de comparecimentos das sócias — 679; Número de reuniões — 34; Palestras realizadas — 4.

MATERIA DESENVOLVIDA NO MÊS:

Puericultura: Alimentação da criança — Desmame; Trabalhos manuais; Sapatinho de trisot; Blusa de tricot; Placas de pareed em gêsso; Quadros de paréde em disco usado, Bordado à mão.

MOVIMENTO DO AMBULATORIO DO ALBERGUE DO D. S. S.

Comparecimento para inscrição — 228; Comparecimentos subsequentes — 687.

Doentes encaminhados:

Serviço Radiologico — 59; Serviço oftalmico — 63; Serviço otorinolaringológico — 37; Serviço Dentário — 19; Serviço Anti-Rábico — 140; Hospitalização — 43.

Exames de Laboratório:

De Fezes — 17; De Urina — 53; De Escarro — 1; De Sangue — 4; Curativos — 382.

CONGRESSO INTERNACIONAL,

(Conclusão da 8ª pag.)

um motivo para me rejubilar com essa escolha: é a presença entre nós, de numerosos médicos de cultura francesa, que completaram seus estudos em Paris: em particular os professores Chagas e Manuel de Abreu, considerados como parisienses autenticos, do mesmo modo que o atual presidente da "Sociedade Brasileira contra a Tuberculose", professor Hugo Pinheiro Guimarães.

Motorista! "Pense bem e guie melhor" D. E. T.

Inaugurada a 1a. Convenção, etc.

(Conclusão da 3ª pag.)

cultura algodoeira? Tem prejudicado a cultura de gêneros alimentícios? Como delimitar a área dessas culturas sem prejudicar o problema da alimentação e o da produção de algodão. Estudar a possibilidade da consociação de culturas de subsistências nos primeiros anos de plantio da Agave.

4 — Influência da cultura da Agave sôbre o sôlo nas diferentes zonas do Estado. Tem a sua expansão concorrido para aumentar, diminuir ou controlar a erosão? Há indício de esgotamento do solo motivado pela cultura da Agave? No caso de exgotamento quais os fertilizantes aconselháveis dentre os organicos e minerais?

5 — Melhoramento da Agave no ponto de vista genético. Resultados de experiências de espassamento, época de plantio, etc., por ventura já existentes no Estado. Quais as melhores espécies escolhidas para plantio? Qual a melhor forma de multiplicação. Razões da preferência.

6 — Moléstias e pragas da Agave. Sua influência na produção. Quais os meios de combate ou outras medidas aconselháveis.

II — Secção Financeira e Comercial

1 — Mercado internacional, sua capacidade de aquisição em relação à produção mundial.

2 — Acôrdo e uniformidade de beneficiamento e classificação.

3 — Racionalização e padronização da cultura visando o barateamento de custo da produção. Modernização dos processos industriais para aproveitamento da fibra da Agave

4 — Aproveitamento do residuo na indústria da celulose; na de fertilizantes ou como forragem. Aproveitamento da cêra e álcool resultantes do beneficiamento.

5 — Necessidade do aumento do consumo nacional a redução do frete.

6 — Financiamento do plantio até à produção, pelo Banco do Brasil. Outras modalidades e financiamento da produção; Compensado, câmbio múltiplo, câmbio livre.

7 — Fixação definitiva do preço teto minimo da produção e da exportação como base para o financiamento.

O COMERCIO, Etc.

(Conclusão da 4ª pag.)

fato mostra como é possivel restabelecer em bases perfeitamente economicas as relações de todos os **satélites** com a Europa ocidental no dia em que for eliminada a **cortina de ferro** — no dia em que êles não forem mais **satélites** e sim países livres.

Cutro impedimento ao comercio entre as duas Europas é a descriminação da Russia com respeito aos artigos de que permite a importação pela Europa oriental. Esses artigos não são bens de consumo, porem maquinas, metais e produtos de metal, material de transporte o veiculo — tudo, enfim, de que precisa a Russia para a execução de seus designios politicos, ao passo que a Europa ocidnetal não pode receber determinadas matérias primas, especialmente madeiras, necessárias á reconstrução daquilo que a guerra destruiu.

A Conferencia Internacional de Moscou, se quiser ou puder chegar a um resultado, não deixará de interpretar, portanto, o desequilibrio do comercio europeu como obra da Russia — obra que ela realiza desde 1945 e agora teme lhe seja prejudicial.

POETAS

(Conclusão da 1ª pag.)

Vejo sem olhos, grito sem ter voz;
E sonho perecer e ajuda imploro;
A mim odeio e a outro amo após.

Sustento-me de dor e rindo choro;
A morte como a vida enfim deploro
E neste estado sou, Dama, por Vos.

Embora não chegasse ainda a velho, pelo que tal palavra possa exprimir de caduquice, Austro-Costa já estaria em idade de deixar-se engaiolar de todo no prosaismo burguês, de aquietar-se numa sizuda função burocrática. Mas o homem é de um romantismo sem remedio. Ninguem jamais o curará da lues de 1830, da paixão pelos poetas que arrastavam após si dezenas de catástrofes.

E' sempre aos sobressaltos que ele escreve. De mim para mim não sei se Austro-Costa se move na Recife do historiador Mario Melo ou na Recife de Maciel Monteiro, perigoso milhafre de coração feminino, janota que voltou da França atacado de parisianismo agudo e perdurou nos albuns com um soneto que foi encanto e flagelo dos saraus.

Quanto aos versos de Austro são doces e ardentes, arrulhos e rugidos de um verdadeiro tecedor de sonhos, explicando-se que criaturas céticas em relação ao soneto, como Gilberto Freyre e outros intelectuais ilustres, concorressem monetariamente para a publicação, no volume "Vila e sonho", de trabalhos assim:

O teu vestido verde, esse vestido
Com que te vi domingo, na novena,
Não condiz bem com tua tez morena...
Não o uses mais! Atende a este pedido!

Tú, que és somente Malvadez e Olvido
E tens no peito um coração de hiena,
Olha que esse vestido te condena
E é, no teu corpo, um simbolo traído!

Guarda o vestido verde... ou não te zangue
O que te imploro aqui, flor das Ingratas:
Muda-lhe a côr... Embebe-o no meu sangue!

Sou teu São João, ó Salomé sem dansa!
Mas, se — morena e má — rindo me matas,
Não me mates vestida de Esperança!...

AS LAVADEIRAS

Foram consagratórias as homenagens póstumas que o nobre povo pernambucano soube prestar a Agamenon Magalhães. Num movimento expontâneo e deveras significativo, uma coletividade em pêso se levantou, sem distinções mesquinhas de côres partidárias, para levar à sepultura o homem que tinha conseguido a confiança geral, naquela unidade federativa, trabalhando, sem treguas, pelo bem de todos.

A Câmara Municipal, a Assembléia Legislativa, a tradicional Faculdade de Direito do Recife e associações representativas de todas as classes homenagearam aquele que muito compreendera das necessidades coletivas, procurando solucioná-las com eficiência e dignidade.

Como salientaram alguns oradores, a ação administrativa do impoluto homem público captara a confiança do próprio partido oposicionista, que nenhuma restrição fazia à atuação, neste setor, do grande estadista.

E, ante-ontem, a Capital pernambucana com o interramento do prof. Agamenon Magalhães, assistiu a um espetáculo talvez inédito em toda a sua vida política.

De todas aquelas homenagens, porém, ao meu ver, a mais expressiva — não se tenha dúvida — foi a prestada po raquele grupo bem numeroso de humildes lavadeiras que, com muito fervor, penetraram no Palacio do Govêrno e depositaram as suas sentidas lágrimas junto ao esquife do grande morto.

Ora, aquelas modestas pernambucanas eram mulheres que moravam na lama em infectos mocambos que não mereciam, nem de longe, o nome de casas. Ali elas expunham a sua saúde, enquanto outras tantas pessoas, de tão pouco merecimento, residiam em suntuosos palácios. Realizando a nobre politica, tida orientada num justo sentido social, o professor inaugurou vilas operárias e entregou aquelas honradas criaturas, que dignamente lavavam a roupa dos abastados, casas para elas residirem, casas modestas, sim, mas habitações que, pelo menos, apresentavam os indispensáveis requesitos de higiene e conforto.

As lavadeiras receberam aquilo como uma dádiva do ceu. E quando souberam que o seu querido bemfeitor tombara sem vida, não titubiaram; dirigiram-se ao Palacio e, unidas, choraram a morte do Chefe de Estado que desaparecera. Daquele que, num gesto de compreensão humana e de elevado sentido social, lhes havia tirado da lama material e as conduzira a residências modestas mas habitáveis.

Não se tenha duvida; de todas as homenagens prestadas ao professor Agamenon Magalhães, aquela foi precisamente — de todas elas, — excluindo, é claro, a dos parentes próximos, a mais expontânea e sincera. — AURELIO DE ALBUQUERQUE.

MUSICA

O festival de Edinburgo

Palestra Pela BBC de Londres

Como acontece todos os anos, o Festival das Artes de Edinburgo é um acontecimento de destaque na vida social e artística da Grã-Bretanha tendo, cada vez mais, repercussão internacional. Este ano o Festival contará com a participação da Real Orquestra Filarmônica regida por Sir Thomas Beecham e Ernest Ansermet, com a Orquestra Concertgebouw, regida por Van Beinum e Kubleik, a Orquestra Hallé regida por Sir John Barbirolli, e ainda a Orquestra Nacional Escocesa, a Orquestra Escocesa da BBC e a Orquestra Nacional da juventude da Grã-Bretanha. A música de câmera estará representada pela Real Orquestra Filarmônica de Câmera, a Orquestra de Câmera de Stuttgart, o Quarteto Pianistico Festival, o Quintette de l'Atelier, o Quarteto Amadeus e outros; a Opera Estadual de Hamburgo apresentará uma temporada de opera alemã (incluindo Fidedo, Rosenkavalier e Mathis der Maler). O teatro se fará representar por cinco companhias diferentes que encenarão: "A linha do rio" de Charles Morgan, "The Play King" de Christopher Hassall, Emilyn Williams como Charles Dickens lendo trêchos do romance "Bleak House", o Teatro dos Cidadãos de Glasgow representando a balada operática "The Highland Fair" e o Old Vic, com uma peça de Shakespeare. Para terminar, três companhias de ballet, o Sadler's Wells Theatre Ballet, o Nova Iorque City Ballet e o Gran Ballet du Marquis de Cuevas, seguidos de uma exposição retrospectiva da arte de Degas encerram a lista de acontecimentos artisticos durante o Festival de Edinburgo em 1952.

Sergio Luiz Viotti, do Serviço Brasileiro da BBC de Londres terá ocasião de visitar Edinburgo durante o Festival e no domingo, dia 31 de agôsto, fará uma palestra sôbre suas impressões diretamente de Edinburgo. Assim, os ouvintes do Brasil poderão ouvir mais ou perto um comentário sôbre o sétimo Festival Internacional de Música e Teatro de Edinburgo pela voz de Sergio Luiz Viotti ás 20h30m (hora do Rio de Janeiro), no domingo, dia 31 de agôsto.

Nota da Assembléia Legislativa

RECIFE, 26 (M) — A Assembléia expediu ontem, a seguinte nota: "A' Assembléia Legislativa do Estado, cumpre o doloroso dever de comunicar ao povo pernambucano o falecimento ocorrido, hoje, ás 2 horas nesta Capital do Exmo. Sr. Governador professor Agamenon Sergio Godoy Magalhães."

Homenagem póstuma

RIO, 26 (M) — A Câmara Municipal do Distrito Federal, suspendeu hoje, seus trabalhos em homenagem póstuma, ao Governador Agamenon Magalhães.

CHEGARA' SEXTA-FEIRA, O CAMPEÃO "PANTERA NEGRA" ENFRENTARA' ALUISIO GALVÃO, NO SABADO

Sub-oficial Morais, um dos juizes da luta

Está despertando grande interesse em todos os círculos esportivos da cidade a sensacional luta de jiu-jitsu entre o campeão bahiano **Pantera Negra** e o nosso invicto Aluisio Galvão, um dos atletas mais credenciados ao titulo nacional nesta zona do nordeste.

O perigoso combatente de Salvador traz uma grande soma de sucessos ininterruptos, obtidos em diversos Estados onde as suas exibições mereceram da critica especializada, gerais afirmativas de que ele é um do lutadores de garndes recursos tecnicos e força herculea.

Pantera Negra tem 1m. e 87 de altura e pesa 118 quilos.

O cambate será decisivo e dividido em 4 rounds. Haverá um juiz de tablado, três de mesa, dois segundos, 1 medico, 2 massagistas e um cronometrista.

Escolheu-se para dirigir o combate o arbitro Guilherme Amorim e tambem o sub-oficial Severino Batista de Morais, faz parte do grupo de mesa.

A luta começara no ring do **Astréia**, às 20 horas e os ingressos custarão vinte cruzeiros (Cr$ 20,00), com 50% de abatimento para os socios do club de Tambiá.

Clube Carnavalesco "Os Gafanhotos"

A matinée-dançante, do próximo domingo

O Clube Carnavalesco "Os Gafanhotos", levará a efeito no proximo domingo, às 15 horas em sua sede social à Av. Cruz das Armas, mais uma animada matinée-dançante, dedicada aos seus associados e familias, obedecendo, assim, ao seu programa de festas mensais, instituido pela diretoria do aludido sodalicio.

Abrilhantará a referida matinée-dançante, uma afinada orquestra sob a regencia do conhecido maestro Natanael Pereira, apresentando as mais modernas criações em músicas para baile.

A GUERRA NA CORE'IA

(Conclusão da 8ª pag.)

manifestantes, lançando oito granadas lacrimogeneas.

Ferimentos

SEOUL, 26 (UP) — Revelou-se que 38 prisioneiros de guerra comunistas sofreram ferimentos, no dia 11 dêste, no acampamento da ilha de Koje. Os comunistas provocaram tumultos e desafiaram as autoridades do acampamento da ilha de Koje, pelo que as tropas da ONU atiraram contra os mesmos. Nenhum ferido, entretanto, se acha em estado grave.

Ataque ao Monte Bunker

SEOUL, 26 (UP) — Na noite passada e na manhã de hoje, tropas comunistas chinêsas voltaram a atacar, ferozmente, as posições norte-americanas, no Monte Bunker. As tropas vermelhas foram repelidas novamente, sofrendo grandes baixas.

"Raids"

TOQUIO, 26 (UP) — Conhecem-se agora, novos detalhes sôbre os tremendos "raids", da aviação norte-americana, contra os centros comunistas de abastecimentos da visinhança de Pyong-Yang. Os pilotos aliados, informaram, que essa zona foi transformada num monte de cinzas fumegantes. A dita zona, está situada, no vale de Chong Chin, a cento e sessenta quilometros de Pyong-Yang. Quando as Super-Fortalesas voadoras, se retiraram da zona bombardeada, gigantescas colunas de fogo e fumaça subiam para os céus. Ao mesmo tempo, ouviam-se incessantes explosões, nos depósitos de munições dos comunistas.

Irregular um atléta do Botafogo — Convite à comparecer a F. P. F.

Está sendo convidado à comparecer a Secretaria Geral da FPF, o atléta Mario de Albuquerque Montenegro, pertencente a equipe do Botafogo, a fim de regularizar a sua situação, pois o encarregado da secção de futebol do referido filiado, deu entrada ao documento, sem a assinatura o atléta.

QUEIMADAS VIVAS

AKATOQUIO, 26 (UP) — Oito pessoas foram queimadas vivas e outras 20 ficaram feridas, em consequência de um incêndio, que irrompeu hoje de manhã num grande restaurante Sappro, (Nokoaido).

POLITICA INTERNACIONAL

(Conclusão da 8ª pag.)

nou como novo embaixador na Coréia, o sr. Ellis Briggs, que, atualmente, serve na Tchecoslovaquia. O sr. Briggs, tambem já foi embaixador no Uruguai. A nomeação feita pelo Presidente Truman foi repentina e causou surpresa.

Exportação

LONDRES, 26 (UP) — Acredita-se, que as exportações britanicas, para o Brasil, cairão algo, em breve. Isto, por causa da decisão do Ministério das Finanças da Grã-Bretanha, no sentido de não apoiar novos contratos, garantindo o pagamento das exportações britanicas para o Brasil. A Grã-Bretanha, no inter-cambio comercial se eleva a quarenta e cinco milhões de esterlinos. Contudo, não haverá suspensão das exportações britanicas para o Brasil.

Campanha de calúnias

LOS ANGELES, 26 (UP) — O sr. Donald Dawson um dos secretarios do Presidente Truman, denunciou, hoje, num discurso pronunciado nesta cidade, a existência de vil campanha de calúnias, procurando destruir o prestigio dos funcionários públicos e apartar sua confiança no Govêrno Federal.

Entrevista

OSLO, 26 (P) — Miss Margaret Truman, numa entrevista concedida, hoje, nesta capital, declarou-se favoravelmente impressionada com o espírito positivo e otimista dos paises europeus que visitou.

"Dumping"

WASHINGTON, 26 (P) — O senador Joseph Omahoney, solicitou que o Govêrno norte-americano tome medidas para impedir o "Dumping" da lã argentina nos mercados dos Estados Unidos. Acrescentou que devem ser impostas taxas alfandegárias a lã argentina importada.

Nos Bastidores, etc.

(Conclusão da 5ª pag.)

as ideia do companheiro de armas, do homem com quem lutara lado a lado contra os totalitaristas nazi-fascistas.

Entretanto, si bem tivesse muita simpatia pelo brasileiro, o norte-americano de 1947 pouco ou nada sabia do Brasil como Brasil.

Pois nos ultimos cinco anos esta situação mudou completamente.

Há duas semanas que estou em New York e ainda não encontrei um norte-americano que, querendo referir-se à capital do Brasil, me dissesse estar ansioso por conhecer Buenos Aires.

O fato é que o movimento "brasileirizante" está em plena evolução.

Os maiores responsáveis por esse movimento não são, como se poderia supor, os brasileiros.

Aqui há muito pouca publicidade do Brasil feita por brasileiros.

Talvez muitos de nós pensamos que o Brasil não precisa de publicidade, de propaganda.

Não consegui descobrir aqui nenhuma organização brasileira — do govêrno ou particular — que esteja fazendo uma eficiente campanha publicitária pelo Brasil.

Mas, felizmente, um grupo de norte-americanos está fazendo o que nós fazemos, e está levando avante o movimento "brazileirizante".

Esse grupo são jornalistas norte-americanos.

De fato, de dia para dia aumentá o noticiário brasileiro nos jornais norte-americanos.

Em 1947 era praticamente impossivel encontrar uma reportagem sôbre o Brasil na primeira página de qualquer diário norte-americano.

Hoje em dia, atualmente, é fácil ver historias sobre o Brasil na primeira página dos grandes jornais americanos.

O exemplo mais decisivo é o do The New York Times, o maior jornal do mundo, que publica — segundo o proprio slogan — "todas as noticias publicaveis".

Quiçá tenha passado desapercebido aos brasileiros a decisão do Times de enviar para o Rio de Janeiro um dos maiores correspondentes de que dispõe.

Realmente, a chegada de Sam Pope Brewer ao Rio, fazem uns cinco meses, não causou a sensação que se justificaria.

Quase diáriamente Sam manda uma história sobre o Brasil. E com muita frequência essa história aparece na página do Times.

Desta forma, Sam Pope Brewer e o Times, estão fazendo pelo Brasil uma campanha de publicidade muito mais valiosa do que qualquer outra jamais feita.

Também outro grande jornal de New York — O Herald Tribune — vem dando destaque cada vez maior ao noticiário sobre o Brasil.

Não há muito esteve comigo no Rio um dos melhores repórteres do Herald Tribune — Harold Brown.

O resultado da viagem de Harald Brown e outros foi uma edição especial consagrada ao Brasil.

Outros que estão ajudando a tornar o Brasil conhecido aqui são a revista TIME e as agencias noticiosas, a United Press, a Associated Press, o International News Service.

Naturalmente, o ponto de vista desses jornalistas nem sempre coincide com a opinião brasileira.

Mas todos eles são jornalistas conscientes, criteriosos, e — acima de tudo — honestos.

E o importante é tornar o Brasil conhecido.

Como diz o Henrique Pongetti, sem propaganda nem a virtude é virtuosa.

QUESTÕES DE MODA

(Conclusão da 4ª pag.)

ros afetados pela moda poderia citar vários nomes. Há muitos deles que por essa ou por aquela razão — ou sem razão nenhuma — se tornaram simplesmente tabus: mortos, levaram para o túmulo a sua obra; vivos, transitam pela cidade das letras como verdadeiros fantasmas ou almas penadas.

Isso deveria servir de advertencia àqueles que se enchem de vento e vaidade por estar na moda, cheios de si como se carregassem o rei na barriga. No mundo literário a justiça dos homens é tão incerta e desapiedada como a outra, que se pratica na vida real. E as penas a que êles condenam são muitas vezes mais cruéis, por que, não usando a fôrça nem a cadeira elétrica, lançam mão do desprezo e do esquecimento.

PROBLEMAS DO POLIGONO, Etc.

(Conclusão da 5.ª pag.)

riódicos, que caracterizam a maior parte do poligono das sêcas, rios que nascem tambem em regiões mais ou menos sêcas e correm superficialmente durante alguns mêses ou apenas algumas semanas.

3) os planaltos e chapadas nos quais não há rios mas sòmente corregos locais. Tais regiões se prestam perfeitamente, pelo menos em parte, para a agricultura ou criação de gado, ou ambas, desde que exista água complementar em quantidade notavel e utilizavel para irrigação.

Como já indiquei, o Vale do São Francisco é uma nitida paralela ampliada do Vale do Nilo, Euphrates, Sir Darja etc.. E com certeza uma região da açudagem grande para força elétrica e irrigação em grande estilo com um futuro econômico de primeira ordem, maior do que o Egito. Mas tive bôa razão, baseando-se em experiências pessoais durante mais de 50 anos nas regiões sêcas da Asia, da Africa etc., de acentuar a necessidade de tratamento adequado.

O levantamento agrogeológico da Bacia do Rio São Francisco, pela Sociedade Civil de Engenharia Quimica e Agrícola Ltda., (havendo já 12.000 análises de solo) veio pôr em evidencia dois fatos:

1) que muitas regiões, aptas aparentemente para irrigação, nunca poderão ser irrigadas por gravidade, sendo tão onduladas que o aplanamento seria antieconômico mas unicamente por chuva artificial.

2) que muitas outras regiões, excelentes para irrigação superficial por gravidade, não sòmente constituem perigo de salga, mas ja são tão salgadas no subsolo, que de inicio é preciso utilizar com critério todas as experiências internacionais neste rumo para afastar pelas rotações e lavoura adequada este perigo. Sem estas providências, em relativamente poucos anos, depois de um êxito inicial geralmente fantástico, virá a catastrofe como no Egito, no inicio da chamada "irrigação permanente" (perennial irrigation) com quantidades de água sòmente bastantes para as exigências das culturas. O problema aqui não é a quantidade da água, que é abundante, mas a sua utilização racional e a conservação dos sólos.

Para as regiões dos rios periódicos, que formam a grande maioria do poligono das sêcas, o problema é mais complicado, em vista da reduzida **"quantidade minima de água disponivel"** sua conservação e utilização racional, e, em gráu maior do que na região dos rios permanentes, a **conservação dos sólos, especialmente a defêsa contra a salga.**

Os excelentes estudos do Departamento Agro-Industrial e do Instituto do Nordêste, feitos por meus ilustres colegas Drs. Duque e Melo, publicados recentemente em dois boletins, "Apreciação sôbre os Sólos do Nordeste" e "Agua e Sólos no Poligono das Sêcas", constituem sem dúvida alguma contribuições muito interessantes ao problema das regiões áridas da literatura mundial. Seria para desejar, que no trato destes problemas se estudasse a fundo estas duas publicações antes de tomar da pena e espalhar na imprensa idéias irreconciliáveis com as condições reais existentes no poligono das sêcas, muitas vezes em contradição com as experiências técnicas mundiais. Seria uma economia consideravel de tinta e papel!

Tive ha poucos dias em Fortaleza ocasião de conversar com os meus ilustres colegas, esperando pelo menos uma certa contraversão. Nada disso! Os nossos pontos de vista coincidiram tão completamente, que basta indicar em poucas palavras as nossas conclusões, aliás já contidas nas duas publicações citadas dos Drs. Duque e Melo e em harmonia com os pontos de vista da "CAN". Estas conclusões são as seguintes:

1) **O problema da sêca absolutamente não é solúvel só por açudagem, especialmente pela açudagem pequena geral sem criterio, mas apenas por planejamento criterioso, considerando a conservação da água e dos sólos e sua utilização racional local, não só para o momento mas em prazo longo, ponto importante e muitas vezes esquecido.** E' evidente que no inicio cada açude dá resultados ótimos. **Mas é perigoso, supôr que o resultado não mude dentro alguns anos sem a adoção de medidas adequadas contra a salga.**

2) O combate às sêcas deve começar nas nascentes dos rios periodicos, isto é, pelo combate à erosão fantastica, pela devastação da vegetação natural nas encostas, cujas consequências fatais são as inundações dos cursos inferiores dos rios e o enchimento por lama dos eventuais açudes, que aumenta em gráu hoje raramente considerado a perda d'agua por evaporação, diminuindo rapidamente a profundidade dos açudes.

3) **Açudes grandes, médios ou pequenos sòmente devem ser estabelecidos nos lugares, onde não possa haver perda de sólos de valor agricola — pela inundação continua no açude maior do que o lucro possivel pela água represada, caso infelizmente não raro. A profundidade dos açudes planejados deve ser bastante grande em comparação com a sua área, para reduzir a perda d'agua e a sua salga por evaporação a um mínimo racional.** Este ponto de vista é de importancia vital, especialmente para a pequena açudagem, como mostra claramente a experiência do próprio Nordêste. O número de açudes pequenos que se esvaziam por completo pela sêca prolongada, como neste ano, ou o daqueles que contêm sòmente água tão salgada, venenosa para o homem, para o gado e até "para os marimbondos", como dizem os sertanejos, é infelizmente muito notavel. Esta consequência catastrófica decorre da escolha poucos criteriosa da localização dos açudes. **A salga é o inimigo público n. 1, que urge combater não com vagas esperanças mas por todos os meios disponiveis da experiência mundial!**

4) Introdução sistematica da açudagem subterrânea, onde são propicias as condições do leito dos rios. E pouco empregada no Nordêste até hoje. Ela custa muito menos do que as açudes normais e evita enormes perdas d'agua por evaporação. Duque calcula com razão, que em açudes pequenos estas perdas são 9 a 10 vezes maiores do que a água restante disponivel. Ele escreve (o que foi provado tambem pelas experiências amplas na Africa do Sul, do Norte, na Australia, etc.):

"...as barragens subterrâneas, acumulando água dentro do sólo e do subsolo com muito menor exposição à evaporação, levam uma grande vantagem em relação às represas comuns".

permitindo o uso agricola de vastas áreas inundadas por açudes razos. Uma grande vantagem esqueceu o ilustre agronomo de mencionar. E' que os poços relativamente razos acima d'uma tal barragem subterrânea mantém, mesmo em sêcas prolongadas o abastecimento humano e animal de água potavel. E' claro que tambem as barragens subterrâneas precisam de sangradores e portas de lavagem.

5) Introdução de rotações bem calculadas para evitar o perigo da salga nos terrenos irrigados e utilizar da maneira mais econômica os campos e pastos não irrigaveis em rotação, defendendo-se ao mesmo tempo contra a erosão por cultura em linhas de nivel, terraçagem, etc..

6) Aumento rápido dos poços tubulares para o fornecimento complementar d'agua, permitindo a utilização de vastas áreas, especialmente dos planaltos, que hoje sofrem a falta de água potavel.

Como já frizei, todas estas conclusões não são absolutamente novidades. Mas, infelizmente ainda estão longe de ser aplicadas praticamente em forma regional, e que apenas pode afastar realmente o perigo das sêcas, como fizeram paises com precipitações menores do que ocorrem no poligono das sêcas.

Esta aplicação regional tem como condição fundamental o conhecimento regional dos sólos a utilizar que hoje, com exceção de grandes áreas do Vale do São Francisco e do Estado do Rio Grande do Norte não existe. O Instituto do Nordêste fez estudos excelentes sobre os sólos das regiões a irrigar. Mas estas regiões formam apenas uma percentagem minima da área das sêcas, para cujo levantamento agrogeológico e pedológico conforme o método de mosaico, empregado usualmente, seriam necessários muitos decênios e custos enormes considerando o número muito grande de análises necessárias.

Desenvolvido primeiramente nas Colônias Inglêsas da Africa e hoje empregado internacionalmente na grande maioria de vastos paises mais ou menos virgens, um outro método foi introduzido no Brasil por Theodureto de Camargo e por mim, no ano de 1935, no Instituto Agronômico de Campinas, para o levantamento pedológico do Estado de São Paulo: o chamado método da **Amostragem em Catenas** conforme **Milne-Vageler**. E' empregado hoje pelo nosso Instituto em grande escala no levantamento do Vale do Rio São Francisco, Rio Grande do Norte, Rio Grande do Sul, etc..

Este método, que permite um levantamento muito rápido e relativamente barato de áreas vastissimas com resultados bastante exatos para possibilitar uma avaliação acertada das propriedades dos sólos, é o resultado técnico d'uma observação, que afinal de contas pode ser feito até por leigos observadores ou agricultores práticos.

Viajando numa região levemente ondulada, na qual predomina a mesma rocha matriz e o mesmo clima — região denominada hoje "unidade genetica" — com vegetação mais ou menos original, observa-se um fenômeno tão evidente, que com certeza justamente por esta evidencia ficou, até há mais ou menos 40 anos, sem consideração. As altitudes relativas as vertentes e as baixadas têm, cada uma, vegetação caracteristicas, tipica, que se repete ao redor de cada altitude até a baixada. Fato lógico e evidente, porque o material das vertentes, e das baixadas á sòmente derivado do material das altitudes relativas, fracionado pela água correndo para as baixadas. A pesquiza analitica das zonas de vegetação correspondente mostrou **que em cada unidade genetica com vegetação semelhante as propriedades dos sólos são tambem muito semelhantes.**

Isso quer dizer que uma série de perfis tirados de acôrdo com os gradientes, ou como diz Milne, "no sentido da componente transversal", na altitude relativa — eluvio relativa, — nas vertentes — coluvio relativo, e na baixada — aluvio relativo — por ele denominado "CATENA", — isto é, cadeia de desenvolvimento natural dos sólos, — carateriza regiões de 100 até 200 e mais quilometros quadrados de modo suficiente para um planejamento global.

A grande economia de tempo e custo, possivel por este processo de amostragem é evidente, porque carateriza não só a localidade das amostras, mas uma região indicando quais são os sólos possiveis de ocorrer em cada altitude, vertente e baixada relativas.

As análises fisicas, baseadas no conceito moderno dos potenciais dos sólos permitem julgar com exatidão o comportamento da água em cada perfil a quantidade de água disponivel, a permeabilidade, necessidade de dessalga, etc., de que decorrem irrigação, drenagem e métodos adequados da lavoura geral.

As análises químicas e especialmente a sua avaliação moderna, até hoje no Brasil só feita em nosso Instituto, permitem calcular com aproximação satisfatória a colheita possivel para cada espécie vegetal sem adubação e por isso determinar a cultura mais adequada e econômica. Permitem também um calculo aproximado da adubação mais econômica, calculo aliás que pode economisar muitas vezes 50% e mais do custo dos adubos, mostrando claramente o disperdicio enorme por "adubos mistos estandardisados" sem analise dos sólos, que só por acaso coincidem na sua composição com as necessidades reais. A importancia prática deste procedimento moderno é tão evidente que não precisa ser frizada.

Em vista da escassêz quasi geral da água em toda a região das sêcas, o aumento rápido de poços tubulares é uma necessidade urgente, de há muito reconhecida. Já foi feito um grande progresso neste sentido, baseado em pesquizas geologicas concienciosas. **Mas o melhor geologo não pode fazer mais do que indicar a possibilidade, e no caso ótimo, a probabilidade da existência de água no subsolo e só excepcionalmente a sua profundidade, quantidade e qualidade aproximadas.** A consequência evidente se traduziu em uma percentagem de perfurações custosas e sem êxito em todos os paises do mundo, seja por que não foi encontrada água, seja por que a quantidade era menor do que se esperava, ou havia água salgada, sem valor significando a perda de grandes somas de dinheiro.

O desenvolvimento moderno dos métodos geofisicos de pesquiza de água subterrânea permite, hoje em dia, reduzir a um minimo de poucos porcentos a ocorrencia destes riscos.

O instrumento geofisico moderno, baseado em medidas das correntes terrestres e da resistência e condutividade das diferentes camadas, permite indicar, sem perfuração ou sondagem tentativa, em cerca 95-98% dos casos não sòmente os lugares mais auspiciosos para as perfurações, mas tambem a profundidade e espessura exatas dos diferentes horizontes da água subterrânea, até mais ou menos 500 a 750 metros. Permite tambem estimar considerando a espessura dos horizontes, a sua quantidade aproximada e com grande probabilidade o êxito a sua qualidade, e isso com grande rapidez. Uma turma geofisica motorisada, composta por um geologo e um fisico especializados com 4-5 assistentes, pode pesquizar em media 1.000-1.500 hectares em 5-6 dias. Um tal levantamento está no momento em andamento no Estado do Rio Grande do Norte e deve ser de grande interesse não sòmente para o Poligono das Sêcas, mas tambem para muitas outras regiões do Brasil com falta de água".

Auxilio ao abastecimento alimentar do Mundo

ROMA, 26 — O sub-secretário de Estado norte-americano Knox T. Hutchison, na reunião ríquo realizada pela FAO, declarou que os Estados Unidos ainda continuarão, durante algum tempo, a abastecer em grande escala os países que necessitem de alimentos, mas que, depois disso, não poderá manter o mesmo ritmo nesse particular. O delegado norte-americano, frisou que o seu país prazeirosamente atendia às necessidades do resto do mundo, nesse particular. Todavia, expressou a opinião de que não seria muito vantajoso para o mundo tornar-se de tal forma dependente do abastecimento americano.

O delegado da Australia, Frank W. Bulcoock, sugeriu que a FAO envie agricultores de nações economicamente fortes para os países menos desenvolvidos, a fim de divulgar os modernos métodos agrícolas.

ULTIMA HORA

TOQUIO, 26 (UP) — O general Mark Clark, comandante Supremo das Forças das Nações Unidas, anunciou a criação de um Estado Maior Unico, para o Extremo Oriente, abrangendo representantes de três armas (Ar, Terra e Mar) em numero aproximadamente igual.

"Essa medida explicou o General Clark foi tomada, para economizar e pessoal e ao mesmo tempo melhorar o rendimento de serviço".

Visitará os Estados Unidos

LONDRES, 26 (UP) — O "Daly Herald" declara que o "primier" Churchill projeta realizar outra visita aos Estados Unidos, no proximo ano. Acrescenta que Churchill se avistará, novamente, com o Presidente dos Estados Unidos e que as conversações para essa viagem serão iniciadas após as eleições presidenciais de novembro.

Foram postos em liberdade

MEXICO, 26 (UP) — Entre os elementos politicos postos em liberdade, figura Ignácio Ramos Praslow, presidente do Partido Constitucionalista. O Ministro da Justiça, sr. Luiz Canüs, declarou haver outro politico de destaque, general Candido Aguilí.

VERIFICADO O ESTADO RELIGIOSO NOS EE. UU.

NEW YORK, — 26 — Cinquenta e sete por cento dos habitantes dos Estados Unidos, da America do Norte, são membros de alguma igreja. Esse é o maior número na historia desse país. Essas informações foram dadas numa recente publicação do Conselho Nacional de Igrejas de Cristo.

Os algarismos relativos ao ano de 1950, comparados com os de 1950, mostram um acrescimo de 28,6% na população dos EE.UU., e de 59,8% no arrolamento de membros das diversas igrejas.

67 ramos religiosos contam, cada um, com mais de 50.000 membros. Houve um aumento de 33.397.575 para 85.319.274 durante os 24 anos que precederam o de 1950.

E' provavel, de acôrdo com a referida publicação, que em 1950 houvesse cerca de 45.000.000 de Protestantes e, aproximadamente, 22.000.000 de Católicos Romanos, com idade acima de 13 anos.

A GUERRA NA COREIA

Advertência da China comunista — Os bombardeios não contribuirão para a solução da tróca de prisioneiros de guerra — Feridos 28 prisioneiros na Ilha de Koje — As tropas norte-americanas atiraram contra os prisioneiros — Atacadas as posições aliadas no Monte Bunker

MUSAN, 26 (UP) — 24 horas antes do reinicio das negociações de armisticio, a China comunista advertiu aos aliados, hoje, que os bombardeios em massa contra as cidades da Coréia do Norte, em nada contribuirão para a solução da tróca dos prisioneiros de guerra. Como se sabe, esse problema é o único que impede, praticamente, a assinatura do armisticio. O reinicio das negociações de armisticio está marcado para amanhã.

Feridos 28 prisioneiros

SEOUL, 26 (UP) — "Vinte e oito prisioneiros comunistas, foram feridos," no transcurso do incidente ocorrido no dia 11, do corrente, no campo de "Koje". Fontes oficiais norte-americanas, esclarecem informações, de que, para deter a violenta manifestação no interior do campo, os guardas abriram fogo, depois de tentarem dispersar os

(Conclue na 7ª pag.)

A União

PATRIMONIO DO ESTADO

Quarta-feira, 27 de agôsto de 1952

INTERCAMBIO CULTURAL ARGENTINO-BRASILEIRO

O sr. Celso Kelly em visita á Buenos Aires — Manterá conversações sôbre assuntos culturais entre os dois países — Visita a Montevidéo — Nova série de sêlos do correio com a efigie da sra. Eva Peron

BUENOS AIRES, 26 (UP) — O sr. Celso Kelly, manteve prolongada entrevista com o embaixador do Brasil, sr. Batista Luzardo, conversando sôbre alguns assuntos relacionados com a intensificação do intercambio cultural argentino-brasileiro. O sr. Kelly declarou que sua visita a esta capital não tem caráter oficial. Viajará para Montevidéo, a fim de pronunciar conferencias de sua especialidade e estenderá a viagem até a capital portenha. Acentuou que tem aproveitado a sua breve estadia em Buenos Aires, para conhecer o país, mostrando-se impressionado com a nação Argentina. Espera ter oportunidade, em breve, de realizar uma viagem mais demorada a capital portenha, com o objetivo de considerar profundamente, os principais problemas da intensificação do intercambio cultural argentino-brasileiro.

Sêlos novos

BUENOS AIRES, 25 (UP) — De acordo com o que foi anunciado anteriormente, será posta a venda, a partir de amanhã, uma série de sêlos do Correio com a efigie da sra. Eva Peron, chefe espiritual da Nação Argentina. Prevendo, a grande procura, por parte do público, o Departamento de Correios e Telegráfos, fixou a hora para vender os sêlos.

Não serão normais

BUENOS AIRES, 26 (UP) — O Secretário Geral do CGT, da Argentina, pediu, em nota enviada ao Ministério do Trabalho, que no dia 26 de julho de cada ano, a data do aniversario do falecimento da sra. Eva Peron, não parecer normais.

POLITICA INTERNACIONAL

Novo embaixador do Brasil no México — Apresentou suas credenciais o sr. Adolfo Cardoso Alencastro — O funcionamento das refinarias de petróleo do Iran — Em Abadan, Walton Jones — Missa por alma de Eva Peron, no Teheran — Novo embaixador dos Estados Unidos na Coréia —

MEXICO, 26 (UP) — O novo embaixador do Brasil, sr. Adolfo Cardoso Alencastro, apresentará suas credenciais ao Chefe de Estado, no dia 29 do corrente.

Em Abadan

TEHERAN, 26 (UP) — O sr. Walton Jones, chefe dos peritos norte-americanos em petroleo, ora no Iran, partiu para Abadan, a fim de tomar as primeiras providências, no sentido de fazer funcionar as refinarias petrolíferas iranianas.

Missa

TEHERAN, 26 (UP) — Os Membros do Corpo Diplomático da Russia no Iran compareceram à missa por alma de Eva Peron, na Igreja Católica de Consolata, em Teheran.

Embaixador na Coreia

WASHINGTON, 26 (UP) — O Presidente Truman, desig-

Conclue na 7ª pag.)

O FINANCIAMENTO DO SISAL

As providências da Comissão paraibana, ora na Capital do País — Telegrama recebido pelo Governador José Américo

A propósito das medidas que vêm sendo tomadas pela Comissão integrada por parlamentares e representantes das classes produtoras da agave que se encontra na Capital do País, sob o patrocinio do Govêrno do Estado, a trato de interêsse do financiamento daquele produto, recebeu o Governador José Americo o seguinte despacho telegráfico:

RIO, 23 — Contando com o apôio integral de nossa representação da Câmara e do Senado, e ainda dos Delegados da Bahia, Rio Grande do Norte e Pernambuco, realizámos, na Séde da Associação Rural Brasileira, importante reunião relativa aos interêsses dos agaveiros. Tivemos entendimentos com o Presidente do Banco do Brasil e aguardamos audiências com o Exmo. Sr. Presidente da Republica. Estejam-se bôas perspectivas. Cordiais saudações. *J. Moreira Melo, Pedro Gondim, Clovis Bezerra e Francisco Barrêto.*

O ENTERRAMENTO DO PROF. AGAMENON MAGALHÃES

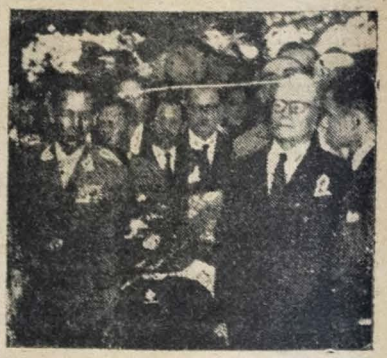

FLAGRANTE TOMADO por ocasião do enterramento do prof. Agamenon Magalhães no momento em que o ataúde do ilustre homem público era conduzido pelo Governador José Americo, general Paulo de Figueirêdo, comandante da 7.ª R. M. e representante do Presidente Getulio Vargas, nas cerimônias fúnebres, vendo-se também os deputados Paulo Germano, Luiz Magalhães Melo e Nilo Coêlho, e o dr. Orlando Morais. Grande massa popular comparecer às ruas do Recife para assistir às últimas homenagens que foram prestadas ao governador pernambucano

NA CARRÊTA FÚNEBRE

NUMA EXPRESSIVA e derradeira homenagem ao governador Agamenon Magalhães, o Comando da 7.ª R. M. pôs à disposição do Estado e da família enlutada um tanque de guerra, que transportou os restos mortais do ilustre pernambucano ao cemitério de Santo Amaro. Foto tomada quando o cortêjo fúnebre passava defronte da Faculdade de Direito do Recife

As Fabulosas Riquêzas Do Ex-Rei Farouk

Aberta aos jornalistas as portas dos palácios do ex-monarca — Gigantescas qualidades de bebidas alcoolicas — Encontrados equipamentos de todos os jogos de azar e milhares de gravatas e alfinetes

CAIRO, 26 (UP) — Os jornalistas tiveram, ontem, a oportunidade de examinar de perto, parte das fabulosas riquezas do ex-rei Farouk. Foram examinadas, também, pelos representantes da imprensa, gigantescas quantidades de bebidas alcoólicas, apesar de que, o ex-monarca, disserta-se devoto muçulmano e afirmava que nunca bebia. O ex-rei Farouk, deixou mil e quinhentas gravatas num de seus palacios. Em outros aposentos foram encontrados equipamento de todos os jogos de azar conhecidos, e vários armários cheios de relogios de diamantes, alfinetes de gravatas cariosinos, botões de ouro, etc. Os jornalistas puderam penetrar, tambem, no seu aposento secreto, onde encontraram fabulosos tesouros.

Fugiram

CAIRO, 26 (UP) — Na manhã de hoje, o Exército abriu aos jornalistas os palacios do ex-rei Farouk, o palacio de Rasciting. Os representantes da imprensa ficaram boquiabertos ante o luxo em que vivia o monarca deposto, bem como, ante as riquezas existentes nesse palacio, no qual estavam residindo o ex-rei Farouk e sua familia, quando foram obrigados a abandonar o pais, em 24 horas, ao ser deposto. Anteriormente, os jornalistas haviam visitado outros três belissimos palacios. Em Rasciting, os jornalistas viram gigantescas quantidade de bebidas alcoólicas, notavel coleção de sêlos, avaliada em 16 milhões e 800 mil dolares, enormes quantidades de quadros e outros tesouros raros. Ainda havia vestigios, no palacio, de que a familia real partira, apressadamente.

O novo rei da Jordania

AMAN, 26 (UP) — (Jordania) — Procedentes da Suiça, chegaram o novo rei Hussein e sua genitora, rainha Zein. O rei Hussein ascendeu ao trono devido a abdicação de seu pai, ex-rei Talal, que sofre das faculdades mentais. O ex-rei Talal será conduzido, quinta-feira, para o Egito, onde será submetido a um tratamento especial.

Libertação de 53 prêsos politicos

CIDADE DO MEXICO, 26 (UP) — O Presidente Miguel Aleman, ordenou a libertação de 53 prêsos politicos, encarcerados após as eleições presidenciais mexicanas de 6 de julho. Nos dias posteriores às referidas eleições, que terminára com a vitoria do candidato do Govêrno, ocorreram sangrentos disturbios na capital mexicana, morrendo 35 pessoas. Muitos outros sofreram ferimentos. Entre os referidos prêsos figura o general Candido Aguilar, que foi candidato presidencial pelo Partido Revolucionario.

Reunião das delegações

TOQUIO, 26 (UP) — Reuniram-se esta manhã, em Pan Mun Jom ás Delegações Aliadas e Comunistas para discutir o armistício. Mas informa-se, que a nova reunião redundou em novo fracasso. As perspectivas, agravaram, quando se anunciou, que prisioneiros comunistas, em poder dos aliados, receberam ordens de provocar incidentes nos acampamentos, que estão instalados, na ilha de Koje.

475 MIL MINEIROS INICIARAM VASTO MOVIMENTO GREVISTA

A paréde durará 10 dias, numa homenagem aos seus companheiros mortos em acidentes e desastres nas minas norte-americanas

WASHINGTON, 25 (UP) — Mais de 475 mil mineiros de carvão dos Estados Unidos iniciaram a paralização, por dez dias, de todo o trabalho nas minas. Trata-se de uma homenagem dos mineiros de carvão aos seus companheiros mortos em acidentes e desastres ocorridos nas minas nos últimos dez anos. O poderoso John Lewis, presidente do Sindicato dos Mineiros, deu a ordem de paralização nas minas, acreditando-se que isto seja o prelúdio, de uma greve em vasta escala no país.

Iniciado sábado último

PITTSBURGH, 25 (UP) — Começou sabado último o "Memorial Holiday", dos 475 mil mineiros de carvão que suspenderam os trabalhos por dez dias, obedecendo às ordens do Presidente do seu Sindicato, sr. John Lewis, num movimento que pode ser o prelúdio de uma greve aberta na Indústria. O sr. Lewis ordenou aos seus homens, que não deixassem aos veios, em homenagem aos seus camaradas, mortos ou aleijados nos nove desastres de mineiros, ocorridos durante os dez últimos anos.

Simultaneamente o sr. Lewis insistou junto aos patrões, para que melhorem as condições de segurança de seus poços, durante a paralisação dos dez dias, a qual é feita, nos têrmos presente do contrato de trabalho.

Classificação

NOVA IORQUE, 25 (UP) — O Brasil, Uruguai, Chile e Honduras perderam os pontos na classificação de créditos do "Bureau de Intercâmbio" sôbre o Crédito Exterior, que acaba de divulgar seu 40º informe semestral, sôbre a situação dos créditos comerciais e cobranças na America Latina, na primeira metade do ano em curso. A Associação Nacional de Controle do Crédito dos Estados Unidos, ao dar o registro de publicidade diz que, quanto ao crédito sòmente alguns países melhoraram sua posição, enquanto outros perderam pontos. O maior progresso foi obtido pela Bolivia, seguida da Colombia, Costa Rica, Venezuela, Guatemala e Haiti, na ordem assinalada.

PELA ÚLTIMA VEZ, NO MEIO DO POVO

GRANDE MASSA popular comprimia-se, segunda-feira última, nas principais ruas da Capital pernambucana, por onde deveria passar o cortêjo fúnebre conduzindo o esquife do Primeiro Magistrado de Pernambuco colhido de súbito pela fatalidade. O cliché fixa um instante da saída do féretro do Palácio do Campo das Princêsas, vendo-se o tanque de guerra da 7.ª R. M., que serviu de carrêta fúnebre, no meio do povo que compareceu às derradeiras manifestações de pesar pelo falecimento do professor Agamenon Magalhães

DIÁRIO OFICIAL

Estado da Paraíba — (Brasil) — João Pessoa — Quarta-feira, 27 de agôsto de 1952

Administração do Governador José Américo de Almeida

ATOS DO GOVERNADOR

EXPEDIENTE DO DIA 22:

O Governador do Estado da Paraíba, assinou o seguinte ato:

Tendo em vista o processo 1602|52 SISP, conceder 2a. via do ato datado de 2 de maio de 1947, que de acôrdo com o art. 79, letra "a", e art. 83, letra "b", do Decreto-Lei 706, de 4 de agosto de 1945, reformou por motivo de invalidez comprovada em inspeção de saúde, a Joaquim Pereira da Costa, cabo da Policia Militar do Estado, com os vencimentos proporcionais ao tempo de serviço.

DEPARTAMENTO DO SERVIÇO PÚBLICO

Divisão do Pessoal

EXPEDIENTE DO DIA 25|8|52:

O Diretor do Departamento a Divisão de Pessoal, despachou a seguinte petição:

De Doralice Pedrosa de Araújo, professor classe "D", requerendo licença para tratamento de saúde. Submeta-se à inspeção médica no Centro de Saúde de Campina Grande.

EXPEDIENTE DO DIA 26:

O Diretor do Departamento do Serviço Público, daspachou a seguinte portaria:

Tendo falecido hoje, na capital da República, o Dr. Severino Alves Ayres, esta Diretoria, devidamente autorizada pelo Senhor Governador do Estado, determina a suspensão dos trabalhos, no expediente de hoje, como uma homenagem ao ilustre extinto que, de abril de 1944 a novembro de 1945 exerceu a Diretoria Geral dêste Departamento.

DEPARTAMENTO DE CLASSIFICAÇÃO DE PRODUTOS AGRO-PECUÁRIOS

PRODUTO: CUMARU'

Conferencia de Certificados de Classificação para exportação 23 de agosto de 1952.

Teotônio Néto & Cia. — 50 caixas de cumarú com 1.000 quilos liquidos — LOTE N. 142 — Entrada — 23|8|52 às 9 horas — Saida — 23|8|52 às 10,30 horas.

RESUMO DO PRODUTO EXPORTADO:

CUMARU': — 50 caixas com 1.000 quilos liquidos.

SECRETARIA DO INTERIOR E SEGURANÇA PÚBLICA

Departamento da Policia Civil

EXPEDIENTE DO DIA 25|8|52:

O Chefe de Policia do Estado, assinou os seguintes atos:

Exonerando o 3o. Sargento da Policia Militar do Estado, Geraldo Gomes da Silva do cargo de sub-comissario de policia do distrito de Lastro, municipio de Souza.

Nomeando o 3o. Sargento da Policia Militar do Estado, Geraldo Gomes da Silva para exercer o cargo de sub-comissario de policia do distrito de São Gonçalo, municipio de Souza.

Exonerando, a pedido, Hercilio Maia, do cargo de 2o. suplente de comissario de policia do municipio de Catolé do Rocha.

SECRETARIA DAS FINANÇAS

Recebedoria de João Pessoa

EXPEDIENTE DO DIA 25|8|52:

O Diretor despachou as seguintes petições:

De Ovidio de Almeida — Deferido, pagando o imposto devido. A' S. P. A. e em seguida á S. F.

De Othércio Leal — Deferido. A' S. P. A. para os devidos efeitos.

De Pereira Lima & Cia. Ltda. — A' vista da informação, indefiro o pedido. — A' S. P. A.

Procuradoria do Domini do Esatdo

EDITAL N. 35

I — De ordem do Sr. Dr. Homero Leal, Procurador do Dominio do Estado, e na conformidade da autorização do Exmo. Sr. Governador do Estado, exarada no processado n. 15320, de 16 de agosto do corrente ano, da Secretaria do Interior e Segurança Publica, faço público para conhecimento de quem interessar possa que, esta Procuradoria, receberá até às 13 horas do dia 23 (vinte e três) de setembro p. vindouro, propostas para concorrencia pública do que abaixo se encontra descriminado e avaliado:

1 (Uma) máquina de serrilhar, de fabricação alemã, de nome PERFIX, Reinhart Schnellperforier maschine, que tem por objeto serrilha de papel impresso, sobre tudo selos e estampilhas, praticamente nova, pelo preço minimo de Cr$ 100.000,00 (Cem mil cruzeiros).

II — Os interessados poderão examinar a máquina acima referida nas oficinas da IMPRENSA OFICIAL, deste Estado.

III — As propostas deverão ser feitas por escrito, contendo nome, naturalidade, estado civil, profissão, residencia, e número do edital, em duas vias, devidamente selada a primeira, colocada em envelope fechado e lacrado, e dirigidas ao Sr. Procurador do Dominio do Estado, no Edificio da Secretarai das Finanças, 3o. andar.

IV — Para os concorrentes comerciantes, a proposta deverá vir acompanhada do recibo de quitação do Imposto Sindical, na conformidade do que dispõe o art. 607, da Consolidação das Leis do Trabalho.

V — Não serão tomadas em consideração as propostas que não estiverem de acordo com o presente edital.

Procuradoria do Dominio do Estado, 23 de agosto de 1952.

JOAO TEODOSIO DE SOUZA — Fiscal

VISTO: — HOMERO LEAL — Procurador do D. do Estado.

DEPARTAMENTO DA FAZENDA

DEMONSTRAÇAO DA RECEITA E DESPESA NO DIA 26 DO DO CORRENTE MES

RECEITA:

SALDO ANTERIOR		566.201,60
Recebedoria de J. Pessoa — Renda do dia 25 de Agosto de 1952	53.800,00	
Diversos Funcionários — Desc. Abono nº. 173	6.963,50	60.763,50
Banco do Brasil S.A. Ctª. Movtª. Retirada		390.367,00
TOTAL		1.017.332,10

DESPESA:

4176—Abono nº. 137	95.747,80	
4206—Dep. dos Serv. Eletricos — (Antonio B. de Miranda e Sá) — Pagamento	250.000,00	
4214—Antonio Paulino Pereira — (Assistencia a Psicapatas) — Adiantamento	79.750,00	
4211—Pedro Correia de Oliveira — (Dep. Serv. Social) — Idem	1.073,00	
4212—Julieta R. de Souza — (Dep. de Educação) — Idem	312,00	
4213—Maria dos Anjos Torres — (Idem) Idem	1.000,00	
4208—Luiz Raimundo Bezerra — Serv. Especial de Abastecimento) Idem	3.550,00	
4210—Antonio Matias da Silva — (Sec. de Educ. e Saúde) Idem	900,00	
4207—Irmã Sartina Maria — (Abrigo de Menores Jesus de Nazaré) Idem	60.617,00	492.949,80
Saldo Balanceado		524.382,30
TOTAL		1.017.332,10

Tesouraria Geral do Departamento da Fazenda, em 26 de Agosto de 1952.

OVIDIO GOUVEA FILHO — Tesoureiro Geral.

ROMUALDO ROLIM — Diretor Geral.

Visto: JOÃO JUREMA — Secretário das Finanças.

DIARIO DA JUSTIÇA

TRIBUNAL DE JUSTIÇA

53 Sessão ordinária, em 25 de Agosto de 1952.

2a. CAMARA

Presidente. — Exmo. Des. Manuel Maia.

Secretario — João da Veiga Cabral.

Lida, foi aprovada a ata da reunião anterior.

Foram submetidos a julgamento os seguintes recursos:

Recurso Crim. n. 1129 de Areia. Rel. Des. Paulo Bezerril. Recte. — Dr. Luiz Bronzeado. Recda. — A Justiça Pública.

Deu-se provimento ao recurso contra o voto do Exmo. des Relator. Lavrará o acordão o exmo. des. Antonio Gabinio.

Apel. Crim. n. 2357 de Guarabira. Rel. Des. José de Farias. Apte. — Manoel Luiz de Menezes, vulgo "Nequinho". Apdo. — A Justiça Pública.

Deu-se provimento ao recurso unanimemente.

Apel. Crim. n. 2303 de Campina Grande. Rel. Des. Paulo Bezerril. Apte. — O Ministério Público. Apdo. — Manoel Dantas de Lima.

Preliminarmente e por unanimidade de votos anulou-se o julgamento.

Apel. Crim. n. 2297 de Santa Rita. Rel. Des. Paulo Bezerril. Apte. — O Ministério Público. Apdo. Antonio Alves da Silva.

Negou-se provimento ao recurso unanimemente.

Ag. de Pet. Civ. n. 2040 da Capital. Rel. Des. Paulo Bezerril. Agte. — Salustiano Domingos de Andrade. Agdos. — Dr. Lourival de Gouveia Moura e sua mulher, como representantes dos menores Suzana e outros.

Homologou-se a desistencia, unanimemente.

Apelação Civel n. 2244 da Capital. Rel. Des. Antonio Gabinio. Aptes. Hermilho Toscano de Brito e Severino Toscano de Brito. Apdo. — Segundo Toscano de Brito.

"Preliminarmente e em decisões unanimes não se conheceu do 1. agravo no Auto do processo e ainda por unanimidade de votos negou-se provimento ao 2. agravo no auto do "processo de meritis: — Deu-se provimento a apelação, para anular os atos decisorios unanimemente.

Apel. Civ. n. 2309 de Campina Grande. Aptes. — Manoel Ferreira de Araújo e sua mulher. Apdos. — João e Pedro Domingos do Nascimento. Rel. Des. Paulo Bezerril.

Negou-se provimento no agravo no auto do processo e deu-se provimento à apelação, unanimemente.

Reclamação n. 26. Rel. Des. José de Farias. Recite. — Augusto Francisco da Silva. Recldo. — O Tribunal do Juri de Soledade.

Preliminarmente não se tomou conhecimento da reclamação, por unanimidade de votos.

Reclamação n. 37. Rel. Des. Paulo Bezerril. Recite. — Maria dos Anjos Carneiro. Reclda. — A Justiça Pública de Bananeiras.

Preliminarmente, em decisão unanime não se tomou conhecimento da reclamação.

Apel. Crim. n. 2215 da Capital. Rel. Des. Antonio Gabinio. Apte. — O M. Público. Apdo. — Abelardo Soares de Morais.

Adiado a requerimento do exmo. des. José de Farias.

SEGUNDA CAMARA

Dia 25 de Agosto de 1952

Ao Exmo. des. Antonio Gabinio. Ag. de Pet. Civ. 2049, João Pessoa. Agte — Lucas do Vale e Silva. Agdo — Genival Caxias de Araújo. Esc. Dulce.

Distribuição independente de sorteio

Ao Exmo. des. Paulo Bezerril. Apel. Crim. 2365 João Pessoa. Apte — Antonia Lisboa Cavalcanti, vulgo "Cibazol". Apda — A Justiça Pública. Esc. Aurea.

Ao Exmo. des. Antonio Gabinio. Apel. Crim. 2366, Sapé. Aptes — Maria Augusta Gomes de Melo e João Gomes de Melo. Apdo. — dr. Simplicio Coelho Neto. Esc. Dulce.

DESPACHOS DA PRESIDENCIA DO DIA 23 DE AGOSTO.

Pet. de "habeas-corpus" n. 1087. Rel. Des. Presidente. Impte. — José Aurélio Arruda. Paciente — Manuel Cassimiro Pereira, vulgo "Marrinho".

"Sejam requisitados e apensos os autos da ação penal intentada contra o paciente na Comarca de Cabaceiras".

DESPACHOS DA PRESIDENCIA DO DIA 25 DE AGOSTO

Pet. de "habeas-corpus" n. 1084. Rel. Des. Presidente. Impte. — O Bel. José de Miranda Henriques. Paciente — Ademar da Costa Arazão.

"Aguarde-se a resposta ao pedido de informações dirigido aos titulares das três Varas da Comarca de Campina Grande".

Rec. Extr. na Apel. Civ. n. 2255 da Capital. Rel. Des. Antonio Gabinio. Recte. — O Estado da Paraiba. Apdo. — A firma Landgren Tecidos S/A.

"Subam os autos ao Egrégio Supremo Tribunal Federal, observadas as formalidades legais."

DESPACHOS DA PRESIDENCIA DO DIA 25 DE AGOSTO.

Petição de Mirism Coêlho de Aguiar, requerendo desentranhamento de documentos.

"J. Sim, como requer"

Petição de Antonia Alves da Silveira e outros, requerendo certidão.

"Certifique-se".

Petição de José Angelo Filho requerendo certidão.

"Certifique-se"

MOVIMENTO DE AUTOS DO DIA 25 DE AGOSTO

AUTOS À REVISÃO

Apel. Civ. n. 2337 de Campina Grande. Rel. Des. Paulo Bezerril. Aptes. — Arquimedes Aranha e sua mulher. Apdos. — Alvaro Correia de Araújo e sua mulher.

Idem n. 2301 da Capital. Rel. Des. Paulo Bezerril. Recte — O Juiz de Direito da 2a. Vara. [illegible] — O Estado da Paraiba. Apdo. — O Bel. Octávio Celso de Novais.

Idem n. 2331 de Areia. Rel. Des. Antonio Gabinio. Aptes. — Ana de Lourdes Freire e outros. Apdos. — Severino de Azevedo Maia e outros.

Foram os autos à revisão do exmo. des. Revisor.

AUTOS COM VISTA AO SUB-PROCURADOR GERAL

Recurso Crim. n. 1154 de Alagoa Grande. Rel. Des. Antonio Gabinio. Recdo. Francisco Dantas de Souza. Recda. A Justiça Pública.

Apel. Crim. n. 2364 de Princeza Isabel. Rel. Des. José de Farias. Apte. — Severino Vicente da Silva. Apdo. — A Justiça Pública.

Recurso Crim. n. 1153 de Itabaiana. Rel. Des. Paulo Bezerril. Recte. — Maria Emilia de Menezes. Recda. — Maria do Carmo Lucena.

DESPACHO

Ação Rescisoria n. 103. Rel. Des. Antonio Gabinio. Autores — João Marinheiro Sobrinho e sua mulher. Réus — Severino Sinval da Costa, sua mulher e outros.

"Cumprido o despacho na portaria devolvida, digo na carta de ordem devolvida da comarca de Araruna, à minha conclusão"

ASSINATURA DE PUBLICAÇAO DE ACORDÃOS

Pet. de "habeas-corpus" n. 1012. Rel. Des. Manuel Maia. Impetr. — Silvano Riena Cavalcante. Paciente — Genival Pereira da Silva.

Idem n. 1077. Rel. Des. Presidente. Impte. — Bel. Renato Teixeira Bastos. Paciente — Valentino Pereira Lima.

Idem n. 1081. Rel. Des. Presidente. Imple. e paciente — Ozeas Maracajá. Rec. Crim. "ex-officio" n. 1147 de Sapé. Rel. Des. José de Farias. Recte. — O Juizo de Direito. Recdo. — José Antonio da Silva, vulgo "José Bernardo".

Apel. Crim. n. 2339 de Campina Grande. Rel. Des. José de Farias. Apte. — O Ministério Público. Apdo. — Genésio Araújo.

Apel. Civ. n. 2292 da Capital. Rel. Des. José de Farias. Aptes. — Maria da Penna, Maria Lúcia e Maria Celeste Brown Ribeiro. Apdas. — Dra. Lilia Guedes e a Santa Casa de Misericordia.

Apel. Civ. "ex-officio" n. 2336 da Capital. Rel. Des. Antonio Gabinio. Apte. — O Juizo de Direito da 3a. Vara. Apdos. — Estevam Gerson Carneiro da Cunha e sua mulher.

Ag. de Pet. Civ. n. 2029 de Sousa. Rel. Des. Paulo Bezerril. Agte. — A Câmara dos Vereadores. Agdo. — A Prefeitura Municipal.

Apel. Civ. n. 2273 da Capital. Rel. Des. Paulo Bezerril. Apte. — Severino Fortunato da Silva. Apdo. — Manuel Gomes Donato.

Ag. de Pet. Civ. n. 2029 de Sousa. Rel. Des. Paulo Bezerril. Agte. — A Câmara dos Vereadores. Agdo. — A Prefeitura Municipal.

"Acorda a Segunda Câmara do Tribunal de Justiça, por votação unânime e em harmonia com o parecer do exmo. dr. P. Geral, negar provimento ao recurso, para confirmar a sentença recorrida, que bem decidiu a espécie, denegando, como denegou, a segurança impetrada".

Apel. Civ. n. 2273 da Capital. Rel. Des. Paulo Bezerril. Apte. — Apte. — Severino Fortunato da Silva. Apdo. — Manuel Gomes Donato.

"Acorda a Segunda Câmara do Tribunal de Justiça, por unanimidade de votos, negar provimento ao recurso, para confirmar, por seus juridicos fundamentos, a sentença apelada".

Apel. Civ. n. 2292 da Capital. Rel. Des. José de Farias. Aptes. — Maria da Penha, Maria Lúcia e Maria Celeste Brown Ribeiro. Apdos. — Dra. Lilia Guedes e a Santa Casa de Misericordia.

"Acorda a Segunda Câmara do Tribunal de Justiça, por unanimidade de votos e de conformidade do relatorio constante de fls. 104, que se encorpora a este julgado, em negar provimento à apelação e confirmar a sentença apelada, cujos argumentos e conclusões se ajustam às provas colhidas no processo e aos principios de direito aplicáveis à espécie julgada".

Apel. Civ. "ex-officio" n. 2236 da Capital. Rel. Des. Antonio Gabinio. Apte. — O Juizo de Direito da 3a. Vara. Apdos. — Estevam Gerson Carneiro da Cunha e sua mulher.

"Acorda a Segunda Câmara do Tribunal de Justiça, por unanimidade de votos, em negar provimento ao recurso para confirmar, como confirma, a decisão recorrida".

AUTOS COM VISTA AS PARTES; CORRENDO PRAZO NA SECRETARIA

Rec. Extra. nos Emb. Infring. n 161, na Ap. Civ. n. 2243, da Comarca de J. Pessoa. Rect. Companhia Paulista de Seguros. Redo. Jorge Francisco Elihimas e s/mulher.

Vista ao Dr. Hermano Sá, advogado dos recorrentes.

Expediente da escrivã Dulce Lemos Maia.

AUTOS COM VISTA AS PARTES, CORRENDO PRAZO. NA SECRETARIA

Rec. Ext. nos Emb. inf. nos, na Apel. Civ. 2214, de Souza. Recte. — Raquel Vieira Moreira Pinto. Recdos — Agripino Fernandes das Chagas e outros.

Com vista ao Bel. José Mario Pôrto, advogado dos recorridos, para razões, pelo prazo da lei.

Expediente do Escrivão — Manoel Bento Sobrinho.

Entrada e registro de processos:

Deram entrada nesta Secretaria, e foram registrados no protocolo competente, em 25 do corrente, os seguintes recursos:

Apel. Crim. Alagoa Grande. Apte — Dr. Raimundo de Paiva Onofre. Apda. — Ana Pereira de Albuquerque.

Apel. Civ. Caiçara. Aptes — Claudio Cantalice Viana e sua mulher. Apdo — Otavio Ribeiro Coutinho.

ATOS COM VISTA AS PARTES:

Rec. extraordinário na Ap. Civel n. 2320, da com. de João Pessoa. Recte. — Wilson da Silveira Vasconcelos. Recdo. — O Estado a Paraiba.

Com vista ao bel. Renato Bastos, adv. do recorrente, pelo prazo legal.

Exp. da escrivã: Aurea o. Maior.

EDITAL N. 183

O Exmo. Des. Presidente designou a Primeira Sessão da 3ª Câmara, para o seguinte julgamento:

Habeas-Corpus n. 1018, remetido à Egregia Terceira Câmara, pela Eg. Segunda Câmara, no qual figura com paciente: Pedro Rodrigues da Silva.

EDITAL N. 184

O Exmo. Des. Presidente designou a Primeira Sessão da 1ª Camara para os seguintes julgamentos:

Mandado de Segurança n. 78. Rel. Des. Flodoardo da Silveira. Requerentes: Jorge Francisco Elihimas e sua mulher.

Recurso Criminal n. 1136 de Itaporanga. Rel. Des. Flodoardo da Silveira. Recte. — O Representante do Ministério Público. Recdos. — José Damasino de Souza e Luiz Raimundo.

Apel. Crim. n. 2360 de Campina Grande. Rel. Des. Flodoardo da Silveira. Apte. — Mario Pereira da Silva. Apdo. — A Justiça Publica.

Ag. de Pet. Civ. n. 1992 da Capital. Rel. Des. Agrippino Barros. Agte. — Capitão Osório Olimpio de Queiroga. Agdo. — O Estado da Paraiba.

Apel. Civ. n. 2260 da Capital. Rel. Des. Flodoardo da Silveira. Apte. — Maria José Pessoa. Apdo. — Apolonio Lira Damaceno, representando seus filhos menores.

Idem n. 2271 de Esperança. Rel. Des. Flodoardo da Silveira. Aptes. — Olindina Soares dos Santos e outros. Apda. — Ibilda Felix da Costa.

Idem n. 2284 de Guarabira. Rel. Des. Flodoardo da Silveira. Apte. — Idelfonso Manoel da Silva. Apdo. — Isaura Vieira da Silva.

TRIBUNAL REGIONAL ELEITORAL

DECISAO N. 10.282

Consulta eleitoral. Não conhecimento.

O dr. Juiz Eleitoral da 3a. Zona (Espírito Santo), formula a êste Tribunal a seguinte consulta:

"Em face do disposto no art. 18, § 2o. do Cód. Eleitoral, consulto êste Excelso Tribunal, por intermédio de V. Excia., se a atual escrivã eleitoral poderá continuar na função dada a circunstância de, além da mesma, só existir na comarca o Oficial do Registro Civil que, por motivos ponderáveis, não deseja aceitar a incumbência mesmo porque não poderia dar conta do serviço devida à intensificação com os processos de eleitores faltosos. Realmente, trata-se de um senhor idoso e que percebe os vencimentos mensais de Cr$ 800,00 que mal lhe chegam para sustentar a família. O cartorio pouco lhe rende tanto que não pode adotar um escrevente para auxiliá-lo. Acresce que por força de lei exerce as funções de Secretario da Junta de Alistamento Militar que lhe absorvem quasi por completo o tempo".

Decide o Tribunal Regional Eleitoral da Paraiba, sem discrepância de votos, preliminarmente, não conhecer da consulta formulada por se tratar de caso concreto.

João Pessoa, 19|8|952.

S. Montenegro — Presidente; João Batista de Sousa — Relator; Pedro Damião Peregrino de Albuquerque; Anfrisio Ribeiro de Brito; Hélio de Araújo Soares; José de Farias, Braz Baracuhy. Fui presente: HERMES PESSOA.

DECISAO N. 10.283

Comprovado o falecimento do eleitor, cancela-se a respectiva inscrição.

Visto e examinado o presente processo de cancelamento de inscrição eleitoral, originário da 7a. zona (Mamanguape),

Decide o Tribunal Regional Eleitoral da Paraíba, sem discrepância de votos, mandar cancelar a inscrição da eleitora falecida Ursecina Leonila de Brito, excluindo-se o seu nome do quadro geral dos eleitores, porisso que foram observadas todas as formalidades legais.

João Pessoa, em 19|8|52.

S. Montenegro — Presidente; João Batista de Sousa — Relator; Pedro Damião Peregrino de Albuquerque; Anfrisio Ribeiro de Brito; José de Farias; Hélio de Araújo Soares; Braz Baracuhy. Fui presente: HERMES PESSOA.

DECISAO N. 10.284

Ordena-se o cancelamento da inscrição do eleitor que teve os seus direitos políticos suspensos em face de condenação criminal.

Vistos e examinados estes autos do processo de exclusão dos eleitores João da Mata Lima, Manoel Tito de Mendonça Filho e Lourival Jerôncio dos Santos, inscritos, respectivamente, na 13a. zona — Alagoa Nova — sob os números 3.085, 3.903 e 146, em que foi observadas as exigencias prescritas no artigo 45 do Código Eleitoral, decide o Tribunal Regional Eleitoral, por votação unânime, mandar cancelar as inscrições dos referidos eleitores.

João Pessoa, 19 de agosto de 1952.

S. Montenegro — Presidente; Anfrisio Ribeiro de Brito — Relator; Hélio de Araújo Soares; José de Farias; Braz Baracuhy; João Batista de Sousa; Pedro Damião Peregrino de Albuquerque. Fui presente: — HERMES PESSOA.

DECISAO N. 10.285

Falecimento de eleitor. Cancela-se a inscrição.

Visto e examinado este processo de cancelamento de inscrição eleitoral, vindo da 29a. zona, em Monteiro, e referente ao eleitor José Feitosa Irmão, e

Atendendo a que se trata do eleitor falecido, fato que restou provado e devidamente informado, — decide o Tribunal Regional, por unanimidade de votos e consoante estabelece o art. 41, n. 4, do Código Eleitoral, mandar que se exclua dito eleitor do alistamento, cancelando-se à inscrição.

João Pessoa, 20|8|1952.

S. Montenegro — Presidente; José de Farias — Relator; Braz Baracuhy; João Batista de Sousa; Pedro Damião Peregrino de Albuquerque; Anfrisio Ribeiro de Brito; Hélio de Araújo Soares. Fui presente: — HERMES PESSOA.

103a. sessão ordinária, realizada em 25 de agosto de 1952.

Presidente: o exmo. des. Severino Montenegro. Secretário: Adelmo Pereira Guedes. Presentes: os exmos. desembargadores José de Farias e Braz Baracuhy; os exmos. doutores João Batista de Sousa, Pedro Damião, Anfrisio Brito e Hélio Soares e o exmo. dr. Hermes Pessoa, Procurador Regional.

PROCESSOS SUBMETIDOS A JULGAMENTO:

Des. José de Farias:

Canc. e insc. n. 7930, da 33a. zona — Pb.

Ordenou-se o cancelamento, por unanimidade.

Des. Brab Baracuhy:

Idem n. 7937. Idem, Idem.

Idem, Idem.

Dr. Anfrisio Brito:

Idem n. 7928. Idem, Idem.

Idem, Idem.

Dr. Hélio Soares:

Idem n. 8059, da 13a. zona — Pb.

Idem, Idem.

Dr. Pedro Damião:

Idem n. 7927 e 7987, das 33a. e 7a. zonas, respectivamente.

Idem, Idem

JULGAMENTOS DESIGNADOS PARA A PROXIMA SESSAO

Dr. João Batista de Sousa:

TODOS OS RECURSOS DE PRINCESA ISABEL — 34a. zona — Pb.

Pedido de sugestões sobre reforma do Código Eleitoral n. 8028.

NOTAS DO FÔRO

Proclamas de Casamento:

No cartorio do escrivão Sebastião Bastos, no Palácio da Justiça, desta cidade, correm proclamas para o casamento civil dos contraentes:

Manoel de Andrade, operário e Ivete Emilia da Costa, solteiros, menores, naturais deste Estado, domiciliados e residentes na Vila de Cabedêlo, desta Comarca, à rua Nova Descoberta, 15 e à Vila Marítima, 259.

João Felix Pereira e Maria Barbosa do Nascimento, Otavio Tomé de Araújo e Isaúda Dantas de Souza, Hilton Belarmino da Silva e Francisca de Assis Côrte, Severino Rosas dos Santos e Maria Pereira da Silva, Antonio Alexandre dos Anjos e Severina de Melo Jardim, Manoel Antonio de Souza e Maria José da Silva, Agenor Severo da Cruz e Severina da Costa Cabral, Luiz Cardoso dos Santos e Idelzuite Maria da Silva.

CARTORIO PEDRO ULISSES

Torno público para conhecimento de todos interessados nos autos da ação ordinária movida pelos menores Nagemir, João Baitista e Rosa Amada contra Maria Tavares Barbosa e Osvaldo Tavares Barbosa, a sentença proferida pelo dr. Juiz de Direito da 2a. vara, que julgou procedente a referida ação para declarar os autores filhos legítimos de Jorge Venancio Barbosa ou Jorge Nunes Barbosa, já falecido, e de Nair Alves de Oliveira". Assim nos termos do § 1. do art. 168 do C. P. C. dou como intimados da referida sentença os autores na pessoa do seu assistente judiciário dr. Evaindro Souza, o dr. Curador de Menores e os réus Maria Tavares Barbosa e Osvaldo Tavares Barbosa.

João Pessoa, 22 de agosto de 1952.

O Escrevente autorizado. — MILTON PEIXOTO VASCONCELOS.

AVISO

Dr. MANOEL PAIVA SOBRINHO

Avisa aos seus clientes e amigos que, de volta do Sul do país, reassumiu o exercício de sua clinica, nesta Capital, à rua Duque de Caxias, 348 — 1.º andar.

BANCO DO POVO, S. A.

INSTALADO EM 27 DE ABRIL DE 1920
CARTA PATENTE N. 410 DE 24 DE OUTUBRO DE 1946
Matriz: — Rua do Imperador N. 494 — Recife — Pernambuco

Agências: Garanhuns, Caruarú, Nazaré da Mata, Arcoverde (Pco.) — **Escritórios:** Bezerros, Pesqueira e Sertânia (Pco.)

FILIAIS: — João Pessoa, Campina Grande, Natal, Cidade do Salvador e Maceió

Capital	Cr$ 50.000.000,00
Capital Realizado	Cr$ 44.406.550,00
Fundo de Reserva Legal	Cr$ 11.225.244,10
Fundo de Reserva Especial	Cr$ 5.000.000,00
Fundo de Depreciação de Imóveis	Cr$ 2.000.000,00
Fundo de Depreciação de Móveis e Utensílios	Cr$ 3.596.645,80
Fundo de Assistência Social aos Funcionários	Cr$ 600.000,00
Lucros Suspensos	Cr$ 400.494,50

BALANCÊTE EM 31 DE JULHO DE 1952
(Compreendendo Matriz, Filiais e Agências)

ATIVO:

A — DISPONIVEL Caixa:			
Em moeda corrente		15.666.283,80	
Em depósito no Banco do Brasil		83.818.487,00	
Em depósito à ordem da Superintendência da Moeda e do Crédito		3.465.481,90	
Em outras espécies		7.803.564,20	115.753.816,90
B — REALIZAVEL			
Emprestimos em C/Corrente	Cr$ 174.244.305,60		
Emprestimos Hipotecários	7.108.673,40		
Titulos Descontados	235.721.291,80		
Agências no País	56.910.762,90		
Correspondentes no País	14.188.372,00		
Capital a realizar	5.593.450,00		
Outros créditos	5.727.314,30	499.494.169,60	
Títulos e valores mobiliários	404.025,20		
Apólices e obrigações Federais			
Apólices e obrigações Federais, à ordem da Superintendência da Moeda e do Crédito (Valor nominal)	4.340.000,00		
Apólices Estaduais	313.285,00		
Apólices Municipais	15.300,00		
Ações e Debentures	580.321,80	5.953.132,00	505.447.301,60
C — IMOBILIZADO			
Edifícios de Uso do Banco	11.310.949,10		
Móveis e Utensílios	3.464.228,10		
Material de Expediente	988.565,40		15.763.742,60
D — RESULTADOS PENDENTES			
Juros e descontos	773.676,90		
Impostos	376.126,60		
Despêsas Gerais	1.885.354,00		3.035.157,50
E — CONTAS DE COMPENSAÇÃO			
Valores em garantia		189.176.322,40	
Valores em custódia		11.982.334,00	
Titulos a receber de C/ Alheia		257.405.397,40	
Outras contas		64.120.198,10	622.684.651,90
			Cr$ 1.265.204.770,50

PASSIVO:

F — NAO EXIGIVEL			
Capital	50.000.000,00		
Aumento de capital		50.000.000,00	
Fundo de reserva legal		11.225.244,10	
Fundo de previão		5.000.000,00	
Outras reservas		6.196.645,80	72.421.889,90
G — EXIGIVEL Depósitos			
à vista e a curto prazo			
de poderes Públicos	2.363.039,90		
de Autarquias	36.676.625,70		
em C/C Sem Limite	51.496.143,30		
em C/C Limitadas	47.917.029,40		
em C/C Populares	120.576.723,20		
em C/C Sem Juros	3.302.789,60		
em C/C de Aviso	22.636.990,70		
Outros depósitos	10.166.520,20	296.135.362,00	
a prazo:			
de Autarquias	20.000.000,00		
de diversos:			
a prazo fixo	111.636.527,10	131.636.527,10	
		427.772.389,10	
OUTRAS RESPONSABILIDADES			
Obrigações diversas	18.950.835,00		
Agências no País	69.303.866,00		
Correspondentes no País	39.048.266,60		
Ordens de pagamento e outros créditos	1.085.140,20		
Dividendos a pagar	1.034.849,70	129.419.978,40	557.192.367,50
H — RESULTADOS PENDENTES			
Contas de resultado			12.905.861,20
I — CONTAS DE COMPENSAÇÃO			
Depositantes de valores em gar. e em custódia		201.159.056,40	
Depositantes de titulos em cobrança:			
do País		357.405.397,40	
Outras contas		64.120.198,10	622.684.651,90
			Cr$ 1.265.204.770,50

Recife, 7 de Agosto de 1952.

Filial em João Pessoa — Pb.

(a.) LUIS DE SIQUEIRA COELHO — Gerente.

(a.) EDGARD DOMINGUES DA SILVA — Contador.

(a.) AFONSO DE ALBUQUERQUE — Presidente.

(a.) MIGUEL GASTAO DE OLIVEIRA — Superintendente.

(a.) JOSE DOMINGOS VAZ-CURADO — Contador-Regist. no C.R.C. Pe. sob n. 152.

EDITAIS E AVISOS

Procuradoria do Dominio do Estado

EDITAIS — SECRETARIA DAS FINANÇAS — PROCURADORIA DO DOMINIO DO ESTADO — Edital nº 33 I — De ordem do Sr. Dr. Homero Leal, Procurador do Dominio do Estado, e de conformidade com o oficio n. 532, de 18 de Agosto de 1952, do Departamento de Classificação de Produtos Agro-Pecuários, faço público, para conhecimento de todos a quem interessar possa que esta Procuradoria, receberá até as 13 horas do dia 5 (cinco) de setembro do corrente ano, propostas para a concorrencia pública de:

Cerca de 20.00 quilos de algodão (aparas) ao preço minimo de cr$. 16,00 (dezesseis cruzeiros) o quilo;

Cerca de 15.000 (quinze) quilos de agave, ao preço minimo de cr$. 3,00 (tres cruzeiros) o quilo;

Cerca de 1.400 quilos de mamona ao preço minimo de cr$. 2,00 (dois cruzeiros) o quilo;

Cerca de 600 quilos de residuos varios, inclusive bucha de agave, ao preço minimo de cr$. 1,50 (Um cruzeiro e cincoenta centavos) o quilo,

II — Os interessados poderão examinar os referidos produtos no Departamento de Classificação de Produtos Agro-Pecuários, nesta Cidade ou na Secção de Campina-Grande, podendo oferecer propostas em separado para cada produto, ou englobadamente.

III — O vencedor da concorrencia de qualquer um dos produtos, ou de todos, se **obriga a receber aqui em João Pessoa ou na Secção de Campina-Grande.**

IV — As propostas deverão ser feitas por escrito, com nome, naturalidade, estado civil, profissão, residencia e numero do edital, em duas vias., devidamente selada o primeira, colocada em envelope fechado e lacrado, e dirigidas ao Sr. Procurador do Dominio do Estado

V — Para os concorrentes comerciantes, a proposta deverá vir acompanhada do recibo de quitação do Imposto Sindical, na conformidade do que dispõe o art. 607, da Consolidação das Leis do Trabalho.

VI — Não serão tomadas em consideração as propostas que não estiverem de acôrdo com o presente edital.

João Pessoa, 20 de agôsto de 1952.

João Teodosio de Souza — fiscal-Rel. XIV.

VISTO: Homero Leal — Procurador do Dominio do Estado.

EDITAIS — SECRETARIA DAS FINANÇAS — PROCURADORIA DO DOMINIO DO ESTADO — EDITAL n.º 34.

I — De ordem do Sr. Dr. Homero Leal, Procurador do Dominio do Estado, faço público para conhecimento de quem interessar possa que, esta Procuradoria receberá até às 13 horas do 1.º de setembro p. vindouro, propostas para concorrência administrativa de:

I — (Uma) ENCERADEIRA marca ELETRO LUX, com motor elétrico de 16 de c., estando o mesmo em ótimo funcionamento, tendo as escovas novas. Correia de transmissão — bôa. Faltando o cabo de transmissão de corrente e respectiva tomada. Faltando ainda as escovas de espalhar cêra e lustrar, ao preço mínimo de Cr$ 700,00.

II — Os interessados poderão examinar a referida enceradeira nesta Repartição.

III — As propostas deverão ser feitas por escrito, contendo nome, naturalidade, estado civil, profissão, residência, e numero de edital, em duas (2) vias, devidamente selada a primeira, colocada em envelope fechado e lacrado, e dirigidas ao Sr. Procurador do Dominio do Estado.

IV — Para os concorrentes comerciantes, a proposta deverá vir acompanhada do recibo de quitação do Imposto Sindical, na conformidade do que dispõe o art. 607, da Consolidação das Leis do Trabalho.

V — Não serão tomadas em consideração as propostas que não estiverem de acôrdo com o presente edital.

Procuradoria do Dominio do Estado, 21 de agosto de 1952.

Neuza Amaral B. Luna — Datilógrafo.

VISTO: Homero Leal — (Procurador do D. do Estado).

Cooperativa Mista dos Servidores Públicos no Estado da Paraíba, Ltda.

ASSEMBLEIA GERAL EXTRAORDINARIA

2ª Convocação

Ficam convidados os associados da **Cooperativa Mista dos Servidores Públicos no Estado da Paraíba, Ltda.,** para uma reunião de Assembléia Geral Extraordinária, em 1ª Convocação, que se realizará no próximo dia 28 do corrente mês, às 20 horas, à rua Duque de Caxias, 319, a qual de acôrdo com o art. 42 no Estatuto, tem as seguintes finalidades:

Eleger novo presidente e tomar conhecimento de assuntos de interesses gerais da Cooperativa.

João Pessoa, 21 de Agosto de 1952.

Antonio Tancredo de Carvalho — Respondendo pelo Presidente da CMSPEPI.

Aviamento de receitas em 30 minutos, com a máxima perfeição. A JOALHARIA E ÓTICA CARIOCA, á rua Duque de Caxias. Avia qualquer tipo de grau — FONE 1799.

ESTATUTOS DO "ALIANÇA CLUBE 31"

Considerando o constante progresso do "Aliança Clube 31", tanto no que diz respeito á parte diversional, como na literária;

Considerando que, diante das obras ora empreendidas de construção da sua séde, torna-se necessário ampliar o seu raio de ação, não só na parte recreativa como na educacional, de modo a proporcionar aos seus associados o útil e o agradavel;

Considerando, enfim, que os Estatutos aprovados em 20 de Setembro de 1941, estão, na sua quasi totalidade, a merecer uma reforma, de modo a atualizá-lo com a situação de progresso e evolução do Clube:

CAPITULO I

Do "Aliança Clube 31" e seus fins:

Art. 1.º — Fica regido pelos presentes Estatutos o "Aliança Clube 31", com séde e fôro na Cidade de Campina Grande, Estado da Paraíba, composto de ilimitado número de socios, maiores de 18 anos e de duração indeterminada.

Art. 2.º — Os fins do "Aliança Clube 31", são:

a) — Promover danças, esportes e diversões licitas (permitidas por Lei);

b) — Manter departamentos literários e educacional;

c) — Patrocinar a fundação ou auxiliar da maneira possivel a educação moral, cívica e fisica;

d) — Criar e manter bibliotecas, centro de cultura gratuito, ou accessiveis aos seus associados;

e) — Promover reuniões sociais-familiares, festas públicas ou intimas, afastando delas o caráter politico ou sectário;

§ 1.º — As obrigações contidas no artigo anterior, terão regulamento especial e serão de deliberação da maioria dos associados nos casos omissos.

CAPITULO II

Dos sócios, categoria, deveres e direito:

Art. 3.º — O "Aliança Clube 31", terá quatro categorias de sócios:

a) — Efetivos;

b) — Honorarios;

c) — Remidos;

d) — Beneméritos;

Art. 4.º — Sócio efetivo é aquele que, proposto por sócio de qualquer categoria, sendo aceito, pagará joia de Cr$ 350,00, inclusive carteira social e mensalidade de Cr$ 20,00.

Art. 5.º — O título de sócio honorário será conferido pela Assembléia Geral, por proposta da Diretoria, a qualquer cidadão pertencente ou não ao Clube, como distinção ou prova de reconhecimento aos serviços prestados ao mesmo, sem distinção de nacionalidade.

§ único — O sócio honorário ficará isento do pagamento de mensalidades e gosará de todos os direitos sociais, exceto o de votar e ser votado, sendo, todavia, sujeito aos demais deveres sociais.

Art. 6.º — O sócio remido é aquele que, aceito pela Diretoria, pagar no ato do recebimento do Diploma, a quantia de Cr$ 3.000,00.

§ único — O sócio remido gosará de todos os direitos do sócio honorário e estará sujeito as mesmas obrigações destes.

Art. 7.º — O título de sócio benemérito será conferido a sócios ou pessoas extranhas ao quadro social que tenham prestado relevantes serviços ao Clube, devendo a proposta ser apresentada pela Diretoria e aprovada em uma Assembléia Geral.

§ unico — O sócio benemérito, gosará de todos os direitos sociais, como também ficará isento do pagamento de mensalidades.

Art. 8º — Aos sócios efetivos, compete:

a) — Cumprir os presentes Estatutos;

b) — Aceitar e bem desempenhar os cargos para que forem eleitos ou nomeados;

c) — Pagar, pontualmente, as contribuições estipuladas pelo Clube, e, no mês de Janeiro, a mensalidade dupla, referente á cóta do carnaval;

d) — Prestigiar, por todos os meios ao seu alcance, o "Aliança Clube 31";

e) — Respeitar os crédos politicos e religiosos de seus consócios;

f) — Comparecer ás sessões para que forem convocados e acatar suas deliberações, desde que não sejam contrárias aos presentes Estatutos;

g) — Propagar o espírito associativo dentro do Clube, dando o exemplo de disciplina e educação social.

Art. 9.º — São direitos dos associados:

§ único — Sendo sócio efetivo:

1.º — Votar e ser votado para qualquer cargo efetivo;

2.º — Propor sócio de sua categoria;

3.º — Tomar parte nas sessões para a qual for convocado, apresentar projeto e discutir a sua utilidade;

4.º — Gosar de todos os direitos assegurados nos presentes Estatutos;

5.º — Requerer, com mais de um terço dos sócios quites, a convocação de Assembléia Geral Extraordinária, na qual se tratará do assunto que a justificou.

CAPITULO III

Da Administração:

Art. 10 — O "Aliança Clube 31", será administrado por uma Diretoria composta de oito membros, eleitos em observancia aos dispositivos destes Estatutos, em Assembléia Geral, que se realizará no dia 8 de Dezembro, processando-se a posse dos eleitos no dia 6 de Janeiro do ano seguinte.

§ 1.º — Os membros da Diretoria são os seguintes: Presidente; Vice-Presidente; 1.º Secretário; 2.º Secretário; Tesoureiro; Vice-Tesoureiro; Orador e vice-Orador.

§ 2.º — O mandato da Diretoria, será de dois anos.

Art. 11 — Conjuntamente com a Diretoria, será eleita uma Comissão Fiscal, com mandato igual, e funções adiante definidas.

Art. 12 — Ao Presidente, responsavel por todo o movimento social, solidário com um dos demais membros da Diretoria, compete:

I — Representar o "Aliança Clube 31", perante administração pública, em juizo, podendo, para esta última hipótese, delegar poderes.

II — Convocar as sessões da Diretoria e de Assembléia Geral, presidindo aquelas e instalando estas, cuja presidencia será por aclamação.

III — Assinar as atas das sessões, organizar os orçamentos, visar todos os papeis e livros da Secretaria e Tesouraria.

IV — Ordenar as despesas autorizadas, visar os cheques e contas a pagar.

V — Nomear os funcionarios do Clube, celebrar contratos e fixar vencimentos, consoante ás necessidades dos serviços, com aprovação da Diretoria.

VI — Organizar um relatorio das ocorrencias do ano anterior, apresentando á Assembléia Geral, ou, pelo menos, em sessão ordinaria, dando conhecimento aos associados por meio de divulgação.

VII — Nomear comissões para ornamentação de festas extraordinarias de natureza recreativa, beneficente ou literária, cuja presidencia caberá ao vice-Presidente.

VIII — Determinar a extinção de qualquer comissão criada, quando achar conveniente.

Art. 13 — Ao Vice-Presidente compete:

I — Substituir o Presidente em seus impedimentos.

II — Presidir as comissões de ornamentação e concursos, que forem nomeados ou criadas para um fim distinto.

Art. 14 — Ao Primeiro Secretário compete:

I — Preparar a correspondencia e o expediente, fiscalizar todos os trabalhos da Secretaria e ter, sob sua guarda e responsabilidade, todo o arquivo social.

II — Assinar, com o Presidente e Tesoureiro, os títulos de que trata o artigo 12, bem como dar o competente destino ao expediente despachado.

Art. 15 — Ao Segundo Secretario compete:

I — Substituir o primeiro Secretario em seus impedimentos.

II — Redigir e ler as atas, propostas e todo o expediente.

III — Auxiliar o primeiro Secretario, quando solicitado.

Art. 16 — Ao Tesoureiro compete:

I — Ter sob sua guarda todo o patrimônio social, pelo qual deve zelar.

II — Escriturar o movimento de Receita e Despesa e o Registro social.

III — Processar, pelos meios mais convenientes, o recebimento de todos os créditos do Clube, informando sempre ao Presidente e a Diretoria a situação financeira do Clube.

IV — Não efetuar despesas sem receita, salvo quando devidamente autorizado pelo Presidente.

V — Apresentar, mensalmente, um balancete da Receita e Despesa, e, anualmente, um balanço de todo o movimento do Clube.

Art. 17 — Ao Vice-Tesoureiro compete:

I — Substituir o Tesoureiro nos seus impedimentos.

II — Auxiliar o Tesoureiro em seus trabalhos, se fôr solicitado.

AOS QUE SOFREM DO ESTÔMAGO

... o mais acertado conselho é o uso da Magnésia Bisurada, que neutraliza, rapidamente, a hiperacidez estomacal e age beneficamente sôbre o figado.

Convém tomar

Magnésia 'Bisurada'

Art. 18 — Ao Orador compete:

Representar o Clube em público, nas cerimônias cívicas ou sociais; interpretar os artigos destes Estatutos nas sessões e dar parecer nos casos omissos.

Art. 19 — Ao Vice-Orador compete:

Substituir o orador em seus impedimentos.

CAPITULO IV

Das Assembléias Gerais

Art. 20 — As Assembléias Gerais são soberanas nas suas resoluções, quando não contrárias ás leis vigentes, e aos presentes Estatutos respeitado o artigo 29, suas deliberações serão tomadas por maioria absoluta de votos em relação aos associados presentes.

Art. 21 — Além das Assembléias Gerais Ordinarias (de eleição e de posse), as Extraordinarias, realizar-se-ão:

a) — Quando convocados pelo Presidente.

b) — A requerimento de trinta (30) sócios quites com a Secretaria, justificando, por escrito, a finalidade.

c) — Pela maioria da Diretoria, juntamente com o Conselho Fiscal.

Art. 22 — Nas Assembléias Gerais Extraordinarias, só se tratarão dos assuntos para os quais tenham sido convocadas.

Art. 23 — A Assembléia Geral, convocada de acordo com a letra B do artigo 21, só se realizará, em primeira convocação, com todos os sócios que firmaram o seu pedido; em segunda convocação, uma hora depois, com dois terços ou mais dos que a solicitaram.

Art. 24 — As Assembléias Gerais, para deliberarem sobre a alienção do Patrimonio do Clube, só se realizarão em primeira convocação, com o total dos sócios de que trata a letra B do artigo 21, com aprovação unanime da Diretoria.

§ único — Em segunda convocação, dez (10) dias depois, em seguida a ampla divulgação sempre com aprovação unanime da Diretoria.

CAPITULO V

Do Conselho Fiscal:

Art. 25 — O "Aliança Clube 31", terá um Conselho Fiscal, composto de três membros eleitos conjuntamente com a Diretoria, com o mandato por igual tempo, limitando-se a sua competencia á gestão financeira.

Art. 26 — Ao Conselho Fiscal compete:

a) — Dar parecer nas contas mensais e anuais.

b) — Sugerir medidas de ordem economica, sobre aumento ou diminuição, justificando-as.

c) — Opinar sobre as despesas extraordinárias.

Art. 27 — Todas as atribuições do Conselho Fiscal, deverão ser realizadas no prazo máximo de dez (10) dias.

§ 1.º — Caso o Conselho Fiscal não se pronuncie no prazo do artigo anterior, o Presidente nomeará uma Comissão para a apreciação das contas, depois do que serão consideradas aprovadas.

§ 2.º — O Presidente porá á disposição do Conselho Fiscal os documentos que forem julgados por ele convenientes para exame das contas.

CAPITULO VI

Da Diretoria e do Conselho Fiscal

Art. 28 — Os membros da Diretoria e do Conselho Fiscal, perderão o mandato nos seguintes casos:

a) — Malversação e delapidação do patrimonio social;

b) — Grave violação dos presentes Estatutos;

c) — Falta de comparecimento a mais de 3 sessões sem justificativa;

d) — Aceitação ou solicitação de transferencia de domicílio que importe no afastamento do exercício do cargo.

Art. 29 — A renuncia do Presidente ou do Vice-Presidente será apreciada pela Diretoria, que, aceitando-a por maioria, promoverá uma Assembléia Geral, seguindo-se a eleição para preenchimento do cargo vago.

§ unico — No caso de abandono, a penalidade será de eliminação do quadro social.

Art. 30 — A renuncia dos demais membros da Diretoria e do Conselho Fiscal será aprovada por maioria da Diretoria. Não sendo aceitas as justificativas, o renunciante terá direito de recorrer dessa decisão. Abandonando o cargo, perderá todos os direitos sociais por um ano, e não poderá ser eleito ou nomeado para qualquer função durante dois anos.

CAPITULO VII

Patrimonio do "Aliança Clube 31"

Art. 31 — Constituem o patrimonio do "Aliança Clube 31":

a) — As contribuições expontaneas de pessoas estranhas ao Quadro social;

b) — As contribuições e mensalidades dos associados;

c) — As doações e legados, subvenções ou auxilios dos poderes públicos;

d) — Os bens e valores adquiridos e as rendas pelos mesmos produzidas;

e) — Alugueis de imoveis, titulos, depósitos, juros e outras rendas eventuais.

Art. 32 — As despesas do "Aliança Clube 31" decorrerão pelas seguintes rubricas:

1.º — Construção e manutenção de sua séde social;

2.º — Festas recreativas ou de natureza literária e educativa;

3.º — Despesas Gerais;

4.º — Móveis e utensilios;

5.º — Expediente;

6.º — Honorarios, Comissões, Impostos, Multas, etc.

Art. 33 — A administração do patrimonio do "Aliança Clube 31", constituido pela totalidade dos seus bens, compete á Diretoria, de acordo com os presentes Estatutos.

Art. 34 — Os titulos de renda, bem como os bens imoveis, só poderão ser alienados mediante aprovação de Assembléia Geral, em escrutínio secreto, promovida de acordo com os presentes Estatutos.

CAPITULO VIII

Das Eleições

Art. 35 — A eleição para Diretoria e Conselho Fiscal será processada por escrutinio secreto.

Art. 36 — A convocação para eleição será feita vinte dias antes da data prefixada por Edital, avisos ou qualquer outro meio de divulgação.

Art. 37 — A chapa ou chapas deverão ser apresentadas na Secretaria do Clube, em duas vias, para o devido registro, dez dias antes do prazo determinado para o pleito, devendo o Secretário, fixa-las em lugar visivel a todos os associados, devolvendo ao candidato que a encabeçou a primeira via devidamente visada.

Art. 38 — Os candidatos a Presidente e Vice-Presidente só poderão figurar na chapa, se tiverem mais de dois anos de efetiva atuação no Clube e não tenham sofrido punição no Clube, cuja vida pública mereça o respeito e acatamento sociais.

Art. 39 — A mesa receptora dos votos será presidida por um associado aclamado pela maioria, devendo escolher dois mesários, incumbindo-se um, da ata de instalação, e, o outro, da lista de votação, que deverá ser visada pelo Tesoureiro, só podendo nela figurar os associados quites com pagamento do último mês devido.

Art. 40 — A urna deverá ser examinada pelo Presidente e Fiscais dos candidatos das chapas registradas, se os houver, depois do que será feita a votação, dando-se uma tolerancia de 15 minutos, depois de ter votado o último sócio, sendo, em seguida, fechada a urna.

Art. 41 — Fechada a urna, o Presidente dispensará os mesários, convidando, em seguida, o 1.º e 2.º Secretários do Clube, declarando instalada a mesa apuradora e prosseguindo os trabalhos na seguinte ordem:

a) — Contagem das sobrecartas que deverão coincidir exatamente com o número de votantes, caso contrário, está nula a eleição;

b) — Contagem de votos para a verificação da maioria;

c) — Em caso de empate, será considerado eleito o candidato mais antigo no quadro social.

Art. 42 — Verificado o resultado, será proclamado eleito o que obtiver maioria de votos.

Art. 43 — Antes da proclamação, serão permitidos protestos ou recursos contra o ato eleitoral, cujo julgamento será levado a efeito na mesma sessão.

CAPITULO IX

Das Penalidades

Art. 44 — As penalidades, são:

a) — Advertencia verbal;

b) — Repreensão por oficio;

c) — Suspensão;

d) — Eliminação.

§ 1.º — Serão passiveis de advertencia verbal os associados que desrespeitarem as determinações da Diretoria por falta de conhecimento das mesmas;

§ 2.º — Serão repreendidos os que faltarem com o cumprimento dos presentes Estatutos, provocando discussões com membros da Diretoria ou portando-se com falta de decôro, ou apresentando-se visivelmente alcoolisados, de modo a perturbarem a ordem em qualquer setor do Clube;

§ 3.º — Serão passiveis de suspensão dos direitos sociais, ficando obrigados ao pagamento de suas mensalidades, os que além das faltas mencionadas acima, difamarem o Clube ou prejudicarem os seus interesses, a juizo de dois terços da Diretoria:

§ 4.º — A suspensão será de 30 a 120 dias, podendo ser comutada, pela primeira vez, a requerimento de 3 sócios, em gôso de seus direitos.

§ 5.º — As reincidencias serão aprovadas com penalidades duplas;

§ 6.º — Serão passiveis de eliminação:

a) — Os que deixarem de pagar mais de três mensalidades, sem justificativas aprovadas pela Diretoria;

b) — Os que provocarem disturbios, barulhos ou praticarem qualquer ato que a Diretoria, por dois terços de seus componentes, julgue merecedores desta penalidade;

c) — Os que praticarem crime difamante por causas deshonrosas ou demonstrarem péssimo comportamento contra a Diretoria ou seus Delegados;

d) — Os que abandonarem os cargos para os quais foram eleitos.

CAPITULO X

Disposições Gerais

Art. 45 — Os projetos, regulamentos e indicações, aprovados pela Diretoria, não contrários a estes Estatutos, ratificados por uma Assembléia Geral, terão força de lei.

Art. 46 — O "Aliança Clube 31", por sua Diretoria, nos termos destes Estatutos, criará, quando fôr necessario e oportuno, os departamentos previstos em suas finalidades, regulamentando-os e provendo-os de Direção propria, supervisionados e fiscalizados pelo Presidente do Clube.

Art. 47 — O "Aliança Clube 31", lançará empréstimos populares, por meio de ações, destinados a construção de sua séde propria, devendo a sua Diretoria regulamentar as normas para tal fim.

Art. 48 — O "Aliança Clube 31", promoverá, quando julgar conveniente, concursos para eleger por seus associados a "Rainha do Clube", bem assim, tombolas, ou realizará festivais, concertos, etc., tudo o que a iniciativa de seus associados vier a idealizar, cujos resultados liquidos serão invertidos na construção e instalação de sua séde propria.

Art. 49 — Serão respeitadas todas as deliberações das administrações passadas.

§ unico — O Clube, sempre que fôr possivel, promoverá festas comemorativas de sua fundação, a 4 de Março de 1923, ressaltando a memória dos seus fundadores.

Art. 50 — Os sócios não respondem subsidiáriamente e por seus bens pelas obrigações contraidas pela Diretoria ou seus representantes.

Art. 51 — Em caso de dissolução do Clube, que só poderá ocorrer quando não existirem oito sócios para formar uma Diretoria, seus bens depois de liquidar seus débitos, serão distribuidos pelo Hospital mais antigo da Cidade.

Art. 52 — Será organizada, quando possivel, uma galeria de retratos dos ex-Presidentes; ressaltando-se como uma homenagem a suas principais realizações.

Art. 53 — As vagas verificadas na Diretoria ou Conselho Fiscal, depois de decorrido metade do mandato, serão preenchidas pelos substitutos; antes, porém, de metade do mandato, será procedida nova eleição, bem como no caso de não haver substituto.

Art. 54 — O Pavilhão do "Aliança Clube 31", é assim delineado:

1.º — Uma bandeira retangular bicolor-vermelho e branco;

2.º — As laterais são vermelhas e o centro branco, com a legenda "31", em tom vermelho.

Art. 55 — A Diretoria fica autorizada a manter, para comodidade dos sócios, um Bar e serviços internos que julgar indispensaveis para tal, arrendados ou de conta própria, mas sempre sob a fiscalização do Tesoureiro.

CAPITULO XI

Disposições Finais

Art. 56 — Os Estatutos aprovados em Assembléia Geral Extraordinaria, constituem a Lei organica do "Aliança Clube 31", que todos os sócios são obrigados a cumprir e acatar, e só poderão ser reformados depois de dois anos de sua aprovação, entrando em vigor logo após sua publicação no Orgão Oficial do Estado, "A União".

Art. 57 — Os presentes Estatutos foram aprovados pela Diretoria infra mencionada, em Assembléia Geral Extraordinaria, realizada em 15 de Agosto de 1952.

Pedro D'Aragão — Presidente.

José Cardoso de Luna — Vice-Presidente.

André Dias Pereira — 1.º Secretário.

Francisco de Assis Pereira — 2.º Secretário.

Delmiro da Costa Monteiro — Tesoureiro.

Sebastião Dantas Bezerra — Vice-Tesoureiro.

José Gil Gonçalves — Orador.

Ageu Filgueiras Lôbo — Vice-Orador.

Art. 58 — Revogam-se as disposições em contrário.

Secretaria do Aliança Clube 31, em 15 de Agosto de 1952.

Pedro D'Aragão — Presidente.

André Dias Pereira — 1º Secretário.

Delmiro da Costa Monteiro — Tesoureiro.

JUIZO ELEITORAL DA 1ª. ZONA

Torno público para conhecimento dos interessados, que requereram inscrição como eleitores nesta 1ª zona, as seguintes pessoas: Cremildes de Vasconcelos, Guilherme Gondim Pessoa de Figueiredo, Ismael Jorge de Oliveira, Irece Holanda Cavalcanti, José Marços de Souza, Lindacy Maciel Ayres, Luiz Mendes de Pontes, Maria Luiza Ferreira dos Santos e Walter Pereira Dias.

João Pessoa, 26 de Agosto de 1952.

Carlos Neves da Franca — Escrivão Eleitoral da 1ª Zona.

JUIZO ELEITORAL DA 1.ª ZONA — "A"

Torno publico, para conhecimento dos interessados, nos termos do Código Eleitoral vigente que da lista afixada em cartorio das pessoas requerendo inscrição eleitoral, consta os nomes seguintes: Maria da Penha Leal, Epitacio dos Santos Leal, Arlindo Coelho Pereira, Terezinha Batista Sobral, Walkiria Almeida, Dalva Lima de Oliveira, Maria Augusta de Sales, Leopoldo Brasileiro de Lima Filho e Antonio Carlos Ponce.

Cartorio eleitoral da 1ª zona A no Palacio da Justiça desta Cidade de João Pessoa, em 26 de Agosto de 1952.

O escrivão eleitoral — **Sebastião Bastos.**

ALFÂNDEGA DE JOÃO PESSOA

Edital n. 43

De ordem do sr. Inspetor desta Alfândega, faço público a quem interessar possa, que o resultado da prova de habilitação para preenchimento do cargo de despachante aduaneiro, de acordo com a legislação vigente, foi o seguinte:

Manoel Laureano Alves Filho, 100 pontos; Walberto Toscano Varandas, 99,5 pontos; Wamberto Augusto Ribeiro Botelho, 95 pontos; Eduardo Fernandes de Almeida, 94, pontos; José Vieira Filho, 91 pontos; Inácio Ramos Queiroz, 89 pontos.

Alfândega de João Pessoa, 23/8/1952.

Abelardo da Silva Guimarães Barreto — Presidente do concurso.

DIÁRIO OFICIAL

Quarta-feira, 27 de agôsto de 1952

DIÁRIO DO PODER LEGISLATIVO

SECRETARIA DA ASSEMBLÉIA LEGISLATIVA

Estão sendo convidadas a comparecerem à Secretaria da Assembléia, as pessoas abaixo relacionadas, afim de tratarem de assuntos de seus particulares interesses:

Alexandrina Lucena de Barros Pasos, Joana Querobina da Silva; Josita Cavalcanti de Albuquerque; Maria Avelino da Conceição; Maria José da Silva; Maria Mendonça da Silva.

João Pessoa, 25 de Agosto de 1952.

ORDEM DO DIA
(27 de agôsto de 1952)

Segunda Discussão do Projeto de Lei n. 15|52.
Ementa: — Abre crédito especial para os serviços de ligação telefônica entre a cidade de Alagôa Nova, a vila de Remigio e a cidade de Areia.

Primeira Discussão do Projeto de Lei n. 82|52.
Ementa: — Altera a redação do artigo 28, da Lei n. 595, de 27 de dezembro de 1951.

Discussão única e votação do Parecer n. 99, ao Projeto de Lei n. 94|52.
Ementa: — Considera de utilidade pública o "Teatro do Estudante da Paraíba".

Discussão única e votação do Parecer n. 100, ao Ante-Projeto de Lei n. 96|52.
Ementa: — Cria cargos de Professor, Diretor e Secretário da Faculdade de Filosofia da Paraíba.

Discussão única e votação do Parecer n. 101, ao AnteProjeto de Lei n. 97|52.
Ementa: — Dota 5 (cinco) cargos vagos na Carreira de Dentista.

Discussão única e votação do Parecer n. 102, à Petição n. ... 116|52, de Yolanda Espínola Pontes de Miranda e outros funcionários da Secretaria da Assembléia.
Ementa: — Solicita pagamento de gratificações adicionais.

Discussão única e votação do Requerimento n. 134|52, do deputado Tertuliano Brito.
Ementa: — Propõe consignação em ata de voto de congratulações.

Proposições em Pauta

Terceiro Dia:

Projeto de Lei n. 241|51.
Ementa: — Cria um Cartório de Registro Civil, e dá outras providências.

Ante-Projeto de Lei n. .... 52|52.
Ementa: — Cria Caixa de Crédito Mobiliário da Paraíba.

Projeto de Lei n. 107|52.
Ementa: — Concede pensão.

Projeto de Lei n. 161|51.
Ementa: — Concede vantagens a praças da Polícia Militar do Estado, remanescentes da Campanha de Princesa, no ano de 1930.

Primeiro Dia:

Projeto de Lei n. 263|51.
Ementa: — Abre o crédito especial de Cr$ 200.000,00 para a construção de açúdes no município de Areia.

Projeto de Lei n. 117|52.
Ementa: — Concede pensão a Ana da Costa Lins.

Projeto de Lei n. 119|52.
Ementa: — Concede pensão ao menor Manuel Faustino da Silva.

CINE SÃO PEDRO

Hoje — Soirée ás 19,30 horas — Hoje

Conheceram-se e lado a lado a custa de inauditos esforços viam ressurgir todo o seu porvir!

ROMANCE EM RÍTMO

Amanhã — Atendendo pedidos das famílias, apresentação ás 19,30 horas em **sessão exclusivamente** para senhoras e senhoritas, o grande filme científico (Impróprio até 18 anos)

ESQUINA DA VIDA

6a. Feira — PINGUINHO DE GENTE com **Anselmo Duarte**

AGRICULTOR — Procure a agência do Banco do Brasil mais próxima de tuas atividades e encontrarás os meios de adquirir as máquinas agrícolas de que necessitas para maior incremento da produção, a prazos de 1, 2 ou 3 anos e juros módicos. Divulgação do D. A. C.

CINE METROPOLE

Hoje — Soirée ás 19,30 horas — Hoje

Você tem dificuldades na vida? Não desanime, assista e veja como tudo se resolve na vida vendo esta gosada comédia *William Bendix* e *James Gleason*

QUE VIDA APERTADA

No programa ás 3as. Séries de DEUSA DE JOBA e AS NOVAS AVENTURAS DE DICK TRACY

Amanhã — Sessão Popular — ROMANCE EM RITMO

6a. Feira — Quem quizesse ter vida longa naquela cidade tinha que aprender a matar rapidamente

AUDACIA DOS FORTES (Colorido)

Aguardem — RAISES DE PAIXÃO

INDICADOR ALFABETICO

CASA A' VENDA EM TAMBAÚ

VENDE-SE uma recem-construida em terreno de 20x50, à Avenida Nego, toda rodeada de terraços com 3 quartos internos e com água encanada. A tratar com **ROMERO**, à rua 5 de Agosto, 134, ou pelo telefone 1148.

COMPRO TERRENO

Medindo no minimo 20x40 mts.. Negócio urgente sem intermediário. Informações com **Herson**, na Gerência dêste jornal.

JUIZO ELEITORAL DA 1.ª ZONA — "A"

Relação dos eleitores faltosos à eleição de 3 de outubro de 1950, na 18.a Secção desta zona, que funcionou no Grupo Escolar "Santo Antonio", com certidões a serem remetidas a Promotoria Pública, para efeito de denúncia e pagamento de multa:

Titulo 7.328 — Antonio de Luna Freire, 489 — Antonio Luiz de Freitas, 9.501 — Antonio da Silva Magalhães, 22.777 — Antonio Felipe Nery, 2.962 — Antonio Alberto Henriques Seixas, 6.352 — Antonio Pedro dos Santos, 2.020 — Antonio Martins da Silva, 6.711 — Antonio Batista de Souza, 784 — Aniba. Leal de Albuquerque, 1.965 — Américo Bernardino de Araújo, 5.508 — Arquimedes da Silva Carvalho, 910 — Amaury Chaves de Oliveira Freitas, 18.619 — Ariel Alexandre de Farias, 2.485 — Arcylino Moreira Franco, 16.236 — Ademar Felix, .. 1.175 — Adolfo Eduardo Lins, 1.110 — Adamastor Pereira de Lucena, 9.538 — Armando de Araújo Miranda, 3.526 — Alcides Menezes, 8.091 — Artur Domingos de Moura, 6.891 — Alvaro Braz de Oliveira, 11272 — Amaury de Lucena Osias, 4.523 — Arnaldo Coêlho Pereira, 643 — Agostinho da Silva Pessoa, 3.843 — Aurélio Rodrigues Sobreira, 8.582 — Altino Meireles de Souza, 16.058 — Aluizio Guedes da Silva, 1.900 — Abelardo Carlos da Silva, 14.846 — Artur de Paula e Silva, 7.963 — Antônia Pereira de Azevedo Melo, 9.316 — Antonia Xavier da Silva, 14.253 — Antonia Alves da Silva, 1.734 — Antonia de Abreu Santana, 1.959 — Ana Lins, 16.434 — Ana Guimarães Machado, 17.207 — Ana Nogueira, 17.440 — Ana Luzia de Souza Pessoa, 15.229 Ana Câmara Silva, 11.989 — Amasile Cavalcanti Albuquerque, 18.834 — Angelina Pereira Durier, 14.520 — Almerinda Soares Ferreira, 788 — Adalice Dias de Oliveira, 9.577 — Antonina Rodrigues de Oliveira, . 7.032 — Amasile Tolêdo da Silva, 15.672 — Benedito Carneiro da Cunha, 2.037 — Benedito José dos Santos, 17.407 — Beauregard Holanda Silva, .. 7.523 — Bernadete Claudina de Brito, 5.252 — Berenice Pessoa Figueirêdo Lima, 16.017 — Clemildo Leopoldino de Albuquerque, 20.966 — Cicero da Silva, 3.011 — Clodoaldo Mendes Sales, 18.966 — Cecilia Ferreira, 1.842 — Clotildes de Almeida Falcão, 10.563 — Clarice Panta das Neves, 2.152 — Cleonice de Araújo Paiva, 1.966 — Consuêlo da Silva Pereira, 20.421 — Ceres Belmont Sabino, 10.934 — Cleónice Taurino da Silva, 2.875 — Dalvino Lira Borges Leal, 8.704 — Djanira Araújo, 695 — Dária José de Araújo, 1.582 — Diva Ferreira da Costa, 15.977 — Dulce da Silva Cavalcanti, 20.262 — Djanira Gomes Lopes, 21.101 — Doralice Alves Mesquita, 10.949 — Diva Ferraz da Nobrega, 13.029 — Dulce Coêlho Pereira, 18.839 — Dulce Cesar Siqueira, 13.493 — Daura Xavier da Silva, 10.497 — Edgard Lins de Albuquerque, 10.966 — Eliezer de Holanda Cavalcanti, 13.407 — Euclides Felix, 2.147 — Edmilson Ponce Leon de Lima, 4.824 — Edson Serrano Navarro, 4.119 — Eugenio Felix do Nascimento, 4.857 — Enir Pereira do Nascimento, 22.057 — Ezaldo Leal Polari, 16.584 — Elias Pereira Ramalho, 11.079 — Etácio Gonçalves da Silva, 18.822 — Elvira Eulália de Atayde, .. 23.226 — Elvira Carolina Barrêto, 19.435 — Eunice Cabral, 22.426 — Eunice Serrano de Menezes.

Publica-se esta relação para o eleitor que votou em outra secção nessa eleição de 3 de outubro, comunique ao Cartório esse fato, no sentido de que seja seu nome excluido da relação geral dos eleitores faltosos.

Cartório Eleitoral no Palácio da Justiça desta Cidade de João Pessoa, em 18 de julho de 1952.

O escrivão eleitoral — SEBASTIÃO BASTOS

MATEMATICA PARA CONCURSOS — e programas dos Cursos Ginasial e Colegial — Aulas diurnas e noturnas — Prof. Fernando Martins, av. Minas Gerais 222.

AVISO A EMPREGADO

Pelo presente, fica avisado o empregado José Paulino Gomes, portador da carteira profissional de n. 16832, série 51a., que exerce as funções de eletricista da Empreza Hidro Elétrica de Borborema, sediada em Borborema, do município de Bananeiras, do Estado da Paraíba, e ausente do serviço, há mais de 15 dias, de que, não retornando ao serviço, que abandonou sem causa justificada, até o dia 3 de setembro do corrente ano, será demitido por abandono do emprego.

Borborema — Bananeiras, 26 de agosto de 1952.

Pela Empreza Hidro Elétrica de Borborema:
Artur Tinôco Filho
(A firma está devidamente reconhecida).

AVISO A OPERARIO

Pelo presente convidamos os operarios abaixo relacionados a voltarem ao serviço, em nossa filial de Bananeiras, dentro do prazo de 8 (oito) dias, a contar da data desta publicação, sob pena de serem considerados dispensados, de acordo com a Lei em vigor:

José Soares da Silva, portador da carteira profissional n. 15885 — Série 51a.; Luiz Simplicio de Farias, portador da carteira profissional n. 15887 — Série 51a.

João Pessoa, 25 de agosto de 1952.

Abilio Dantas & Cia.
(A firma está devidamente reconhecida).

SINDICATO DE VENDEDORES AMBULANTES DE JOÃO PESSOA

EDITAL

Aos que este edital virem e dele noticias tiverem, faço saber que, no dia 14 de setembro próximo, de 13 ás 20 horas, na séde provisoria deste sindicato sito à rua Visconde de Pelotas n. 289, realizar-se-ão as eleições para a sua Diretoria e para o Conselho Fiscal, ficando aberto o prazo de 10 dias, a contar de 1º do referido mês, mês, para os registros das chapas respectivas, na Secretaria deste orgão de classe, tudo de acordo com o que dispõe o art. 4 das instruções aprovadas pela Portaria n. 48, de 8 de abril de 1952, do sr. Ministro do Trabalho.

Os requerimentos para o registro de chapas deverão ser apresentados na Secretaria do Sindicato, em três vias, assinadas por todos os candidatos, não sendo permitido a outorga de procuração para esse fim, devendo ainda conter os requesitos contidos no art. 6º das referidas instruções.

Devem ainda esses requerimentos ser instruidos de acordo com o que prescreve o art. 350 da Consolidação das Leis de Trabalho.

João Pessoa, 23 de agosto de 1952.

Argerilio Fabricio Barboza — Presidente da Junta Governativa do Sindicato.

OPORTUNIDADE RARA!

VENDE-SE a Indústria de bebidas CHAPIRO instalada em prédio muito amplo no centro da cidade. Elabora 12 produtos bem conhecidos e afamados neste Estado como também em outros Estados vizinhos. E' ótimo negócio e uma oportunidade rara para quem quer se estabelecer com uma indústria lucrativa mesmo para quem nunca esteve nesse ramo, porque não só se entrega as formulas como também se ensina praticamente a elaboração dos produtos, faz-se do comprador um mestre em matéria de bebidas. Entrega-se as formulas, os registros, as marcas e ensina-se sem cobrar nada por isto. O estoque das bebidas, matérias primas, vazilhames, material de embalagem por balanço pelo preço de custo ao fabricante, móveis, utensilios, máquinas, etc. muito abaixo do custo.

Vende-se com ou sem o prédio, nessa última hipótese o prédio ficará alugado ao comprador. E' só entrar e trabalhar, se expandir e progredir. O motivo da venda é que em virtude de doença em pessoa da familia, o proprietário tem que se mudar para outro Estado.

Tratar com A. CHAPIRO, rua Santo Elias, 261, João Pessoa — Paraiba.

CINE PLAZA

Hoje — Matinée e Soirée — Hoje

Uma comédia colorida com *Donald O' Connor*

ARROJADO EMBUSTRE

AMANHÃ NO PLAZA — *UM SO' DIA*

UM HOMEM EM SUA ALMA — Colorido

SABADO! NO *PLAZA* MATINÉE E SOIRÉE

A audacia de um banqueiro ambicioso e desacanhado que nada pede fazer contra a paixão de uma mulher formosa. Vejam o film da Universal

Com Jeff Chandler, Evelyn Keyes e Philip Friend.

Um film de mil e uma aventuras perigosas.

DOMINGO NA MATINAL DO "PLAZA"
BOMBA, O FILHO DAS SELVAS e mais...

BRASIL — Hoje Matinée e Soirée
EUGENIA GRANDET

ASTORIA — HOJE SOIRÉE A'S 19.30 hs.
8a. Série CORREIO DAS PLANICIES juntamente TRAIÇÃO NO FAR-WEST e mais INVENTOR DAS ARABIAS

CINE REX

— A PARTIR DE AMANHÃ —

Este film será exibido somente do REX e em nenhum outro cinema desta cidade

AS MINAS DO REI SALOMÃO

O film fabuloso da Metro filmado na Africa em *Technicolor* com *Stewart Granger — Deborah Kerr Richard Carlson*

Suspensas todas as entradas de favor

REX — HOJE SOIRE'E A'S 19.30 horas —

Barbara Stanwyck — Com *Wendel Corey* no comovedor drama

A CONFISSÃO DE TELMA

HOJE — Matinée ás 4 horas — A GLORIA DE AMAR

FELIPEIA — Hoje Soirée ás 19,30 horas

SESSÃO POPULAR — 2 FILMES
PASSAPORTE PARA O CEU e o seriado A DEUSA DE JOBA
6a. Feira — O BARCO DAS ILUSÕES

JAGUARIBE — HOJE — SOIRE'E A'S 19,30 hs.
5a. série — AVENTURAS DE DICK TRACY e o far-west MISTERIOSO DESAPARECIDO

Departamento do Serviço Público

EDITAL N.º 6

De ordem do Sr. Diretor Geral dêste Departamento, torno público, para conhecimento dos interessados, que à prova de habilitação a se realizar, nos termos do art. 7º da Lei n. 556 de 21 de dezembro de 1951, entre os extranumerários que servem no Departamento Estadual de Estatística, para provimento em cargos da carreira de Estatístico-Auxiliar, do Quadro Permanente, conforme Edital n. 5, de 7 de julho último, poderão se inscrever os ocupantes, interinamente de cargos da classe inicial da referida carreira, lotados em qualquer repartição do Estado, para o que fica concedido o prazo de oito dias, contados da data da publicação do presente edital.

Departamento do Serviço Público, 20 de agosto de 1952.

(João de Andrade Guimarães) — Diretor da Divisão do Pessoal Seleção e Aperfeiçoamento.

Motorista! Reflita que um carro a 60 km. precisa de cerca de 30 metros, para parar completamente. D. E. T.

Evite os aborrecimentos das notas rasgadas — Deposite na CAIXA ECONOMICA e pague com cheques. E' mais higiênico e mais elegante

Caixa Econômica Federal da Paraíba

DEPOSITOS E RETIRADAS EM 3 MINUTOS