DIÁRIO MATUTINO

Administração, Redação e Oficinas
Edifício da Imprensa Oficial
Rua Duque de Caxias

TELEFONES:

Redação 1145 — Gerência 1211

A União

PATRIMONIO DO ESTADO

ASSINATURA NO ESTADO:

Anual . . . . . Cr$ 200,00
Semestral . . . . . Cr$ 120,00

NÚMERO AVULSO:

Capital . . . . . Cr$ 1,00
Interior . . . . . Cr$ 1,20

Ano LX — N.º 133 | João Pessoa — Paraíba | Domingo, 15 de junho de 1952

Mensagem do Governador José Americo à Assembleia Legislativa

SERVIDORES PÚBLICOS

I — ORGANIZAÇÃO

O Departamento do Serviço Público é o órgão controlador das atividades do funcionalismo estadual. Pela Lei n.º 645, de 3.12.1951, foi restaurada a antiga Divisão de Organização e Orçamento que passou a se denominar Divisão de Organização e Coordenação, excluída, assim, a competência orçamentária que a Constituição do Estado atribuiu à Secretaria das Finanças.

II — PESSOAL

1. INGRESSO E VACANCIA

a) FUNCIONÁRIOS

Verificou-se em 1951 e no 1.º trimestre de 1952, a seguinte movimentação de pessoal:

1 — NOMEAÇÕES:

	Em 1951	1.º Tri. 1952	Total
Em caráter efetivo	52	11	63
Interinamente	92	58	150
Em comissão	33	12	45
Totais	177	81	258

2 — EXONERAÇÕES:

A pedido	57	26	83
A critério do Govêrno	75	14	89
Totais	132	40	172

3 — DEMISSÕES:

Por abandono do cargo	6	2	8
Em virtude de processo	6	1	7
Totais	12	3	15
Totais das vacâncias	144	43	187

4 — READMISSÕES: 22 — 22

No total das nomeações figuram 62 funcionários que já ocupavam outros cargos e funções estaduais, o que limita a 198 o número dos novos ingressos no serviço público, número êste superior apenas em 9 ao total das vacâncias verificadas de fevereiro de 1951 a março de 1952, não se computando as readmissões que representam, na totalidade, atos de reparação.

b) EXTRANUMERÁRIOS

1 — ADMISSÕES:

	Em 1951	1.º Tri. 1952	Total
Contratados	60	12	72
Mensalistas	320	59	379
Diaristas	241	65	306
Totais	621	136	757

2 — DISPENSAS:

Contratados	61	4	65
Mensalistas	334	28	362
Diaristas	51	2	53
Totais	446	34	480

3 — READMISSÕES: 75 — 75

Entre o total das admissões e o das dispensas há a diferença de 277 admissões, sendo de notar que no número destas estão compreendidos 249 regentes de classes e inspetores de alunos, cuja admissão se relaciona com o plano de desenvolvimento do ensino primário.

2. PROMOÇÕES

Fôram anuladas por irregularidades substanciais diversas promoções realizadas na passada administração e processadas novas promoções com a observância das formalidades legais, ficando desta sorte definitivamente cancelados noventa daqueles atos, distribuídos pelas seguintes carreiras:

Médico	28
Oficial Administrativo	10
Escriturário	6
Contabilista	2
Estatístico	2
Estatístico-Auxiliar	5
Auxiliar de Escritório	10
Motorista	2
Atendente	19
Contínuo	6

Nas épocas regulamentares de junho, setembro e dezembro de 1951 e março do corrente ano, fôram assinadas 283 promoções de funcionários integrantes das seguintes carreiras:

Agente Fiscal	28
Atendente	4
Auxiliar de Escritório	15
Contábilista	2
Contabilista Auxiliar	4
Contínuo	9
Escriturário	13
Estatístico	2
Fiscal de Rendas	11
Motorista	6
Oficial Administrativo	20
Professor	169

3. MELHORIAS DE SALÁRIO E MENSALISTAS EXCEDENTES

Paralelamente às promoções de funcionários tiveram de ser canceladas diversas melhorias de salário de extranumerários mensalistas, por terem sido concedidas sem a observância do interstício legal e com acesso de mais de uma referência de salário.

Em consequência dessa e de outras irregularidades, apurou-se a existência de 229 mensalistas excedentes às dotações orçamentárias, cuja dispensa foi imediatamente efetuada e compreendia as seguintes séries funcionais:

Apontador . . . . . 2 excedentes

(Continua na 8.ª pág.).

ONTEM, NA CAMARA

RIO, 14 (M) — Ao contrário do que se esperava, o projeto da "Petrobrás" não entrou em discussão, na sessão noturna da Camara. A mesa valeu-se do ensejo, para aliviar o alentado avulso da Ordem do Dia, promovendo a votação de numerosos projetos, cuja marcha estava obstruida. As votações da noite, começaram tarde, em virtude da chuva, que retardou a chegada dos deputados. O sr. Aliomar Baleeiro discursou, congratulando-se com o "Diario de Noticias", por motivo do seu 22º aniversário de fundação. O sr. Benjamim Farah comunicou a Comissão de Serviço Público, que acabara de relatar, após 32 horas estafantes, todas as emendas do Senado, ao projeto dos Estatutos dos Funcionários Públicos da União, o qual descerá para a decisão final do plenario. O sr. Medeiros Neto, manifestou o seu pesar á comunidade católica pelo falecimento do Cardeal Falhauber. O padre Arruda Camara fez o necrológio do industrial Manoel Didier. Os srs. Lima Figueiredo e Mauricio Joppert, discursaram sobre o projeto que autoriza ao governo federal a proceder estudos para a abertura do canal na serra de Aguapé entre os rios Juruá e Guaporé ligando as bacias hidrograficas do Prata ao Amazonas. Após vivos debates foi rejeitado por 91 votos contra 63 o projeto que abria o credito especial de vinte milhões de cruzeiros para acelerar a construção da ferrovia Lima Duarte-Bom Jardim, em Minas. A rejeição deu-se, porque já é assunto de crédito proposto na mensagem orçamentaria para 1953. Ficou adiada, a votação do projeto que cancela a autonomia da Estrada de Ferro Noroeste do Brasil.

EDIÇÃO DE HOJE
20 PÁGINAS

ATOS DO GOVÊRNO FEDERAL

RIO, 13 — O presidente da República assinou os seguintes decretos:

Designando o professor catedratico Antonio Gonçalves Bastos, da Faculdade de Direito do Pará, para exercer a função de Diretor daquele estabelecimento de ensino superior.

— abrindo ao Ministerio da Viação e Obras Publicas o credito especial de Cr$ 25.829.809,70, para pagamento a Companhia Ferroviaria Este Brasileiro;

— declarando de utilidade publica para efeito de desapropriação, terrenos necessarios as instalações da Guarnição Aeronautica do Recife;

— aprovando o regulamento da Escola Preparatoria dos Cadetes do Ar;

— autorizando a Prefeitura Municipal de Coronel Fabriciano, Minas Gerais, a construir uma linha de transmissão trifasica, entre as subestações da Companhia de Aços Especiais Itabira, naquele municipio e a séde do mesmo;

— autorgando à Companhia Nacional Mineração de Carvão de Barro Branco concessão para o aproveitamento da energia hidraulica de um desnivel existente no rio Tubarão, municipio de Orleans, Santa Catarina; e,

— nomeando o medico sanitarista dr. Aureliano de Campos Brandão, diretor da Divisão de Organização Hospitalar do Departamento Nacional de Saúde, coronel-aviador Lauro Oriano Menescal, tenente-coronel Cassiel Cylene, capitão de corveta médica dr. Geraldo Barroso e capitão Mario da Silva Santos da Policia Militar do Distrito Federal, para, em comissão, sob a presidencia do ministro da Educação e Saúde e representando, respectivamente, os Ministerios da Educação e Saúde Aeronautica, Guerra, Marinha e Justiça e Negocios Interiores estudar a formula de extinção ou transformação da Comissão de Readaptação dos Incapazes das Forças Armadas (CRIFA) e propor o melhor aproveitamento do seu acervo e dos saldos porventura existentes, bem como o destino a dar aos adaptandos ainda a seu cargo e as demais providencias julgadas necessarias no caso em face da situação atual da referida Comissão.

CURIOSIDADE NOS CIRCULOS DIPLOMATICOS

LONDRES, 14 (UP) — O fato de uma personalidade como Andrey Gromiko, considerada como braço direito do Ministro do Exterior da União Soviética, ter sido escolhida para dirigir a Embaixada Soviética, em Londres provocou grande curiosidade nos circulos diplomaticos.

NOTICIAS DOS ESTADOS

Virá a Recife o general Gois Monteiro — Convite do Ministro da Marinha aos parlamentares — Racionamento voluntário da energia elétrica — Visita do Presidente da República ao Vale do São Francisco

RIO, 13 (M) — Seguirá a Recife, na primeira quinzena de julho, o general Góes Monteiro, que inspecionará os estabelecimentos militares das —zonas de interesse industrial. Após declarar que combinará com o comandante da Sétima Região, um programa de inspeções, revelou que pretende visitar as fabricas que possam servir de mobilização. Acrescentou: "Os estabelecimentos militares do sul do país serão inspecionados pelo general Fluza de Castro. Quanto ao norte do litoral, ficará a cargo do chefe do distrito naval e comandante da zona aérea. Aliás, encontrar-me-ei com estes dois oficiais no Recife, a fim de traçar um roteiro de inspeção.

RIO

Convidados

RIO, 14 (M) — Os cruzadores "Tamandaré" e "Barroso", partirão terça-feira proxima para a Ilha Grande, levando a bordo, uma centena de Senadores e Deputados, que foram convidados pelo ministro da Marinha, para assistir aos exercicios das duas unidades de nossa Marinha.

Será candidato

RIO, 14 (M) — Numa roda de deputados baianos, o sr. Bertert de Castro, comentava que já está assentada a candidatura do sr. Pedro Calmon para Deputado Federal, pela Bahia, acrescentando que o atual Reitor da Universidade do Brasil, conta com o apoio do governador do Estado, e de prestigiosos cabos eleitorais, no interior.

SÃO PAULO

Racionamento

S. PAULO, 14 (M) — O Conselho Estadual de Energia Elétrica, resolveu estabelecer o racionamento voluntário da energia, tendo em vista as atuais dificuldades. Por isso, apela para todos os consumidores: a fim de que reduzam o mínimo o consumo de energia, com o fito de permitir a economia necessária. Caso esse apelo fracasse, entretanto, haverá uma redução compulsória.

Visita presidencial

SALVADOR, 14 (M) — A imprensa local anuncia que o presidente Getúlio Vargas visitará, brevemente, o vale de São Francisco e a zona petrolifera da Bahia.

Regresso

SANTOS, 14 (M) — Chegou aqui, procedente dos Estados Unidos, o sr. Brasiliano Machado Neto, presidente da Federação do Comércio e do Conselho Regional do SESC e SENAC. Declarou: "Estive nos Estados Unidos e voltei encantado com o que encontrei na grande nais nesse sentido, visitamos varias camaras do comércio dos Estados Unidos, aproximando devidamente, o trabalho nelas desenvolvido.

CEARÁ

Surpresa

FORTALEZA, 14 (M) — A imprensa acha-se surpreendida, pela medida do diretor do Loide daqui, que demitiu, sumariamente, 50 funcionários e transferiu 30 outros, criando, assim, uma situação dificil para inúmeras famílias.

ALAGOAS

Aprovado

MACEIÓ, 14 (M) — A Assembléia Legislativa, aprovou o projeto que cria o municipio de Delmiro Gouvêia, o qual terá, rigida politica e administrativa independente, a partir de janeiro do ano próximo vindouro.

TROPAS DA MARINHA DE GUERRA BRASILEIRA NA FRONTEIRA COM A ARGENTINA

Protesto do Brasil ao governo argentino — Ordem de abrir fogo — Os incidentes assumem um aspecto grave

RIO, 14 (M) — Tropas da Marinha de Guerra Brasileira, na fronteira argentina, já foram postas em estado de alerta, o mesmo devendo verificar-se com a Guarnição Federal do Exercito, atendendo à solicitação do Ministro do Exterior, que protestou junto ao governo de Buenos Aires, contra os repetidos incidentes, nos quais resultou a prova de culpabilidade dos gendarmes argentinos. Ao mesmo tempo, o Presidente Peron, advertiu a seu país, sobre a iminencia de uma guerra, que poderá durar cinco ou seis anos.

Abrir fogo

RIO, 14 (M) — Tivemos informações, de que as forças do exército e marinha, estas últimas representadas por fuzileiros navais, ao longo da fronteira do Rio Grande do Sul e Argentina, tiveram ordens de exercer severa vigilância na linha fronteiriça e agir energicamente, inclusive, fazer fogo contra os gendarmes argentinos que tentem agir além do estreito limite da fronteira, contra os brasileiros.

Exclusivismo

RIO, 14 (M) — O Ministro da Guerra general Ciro do Espírito Santo Cardoso, excusou-se a comentar as noticias de que o Exército, a exemplo do que decidiu a Marinha, iria redobrar a vigilancia na fronteira com a Argentina, tendo em mira impedir novos atentados de gendarmes contra brasileiros. O general Ciro Cardoso, Ministro da Guerra, interpelado pela imprensa, disse "que nada tinha a declarar".

REGISTO

Fazem anos hoje

— O jovem João Bezerra Guedes, aluno do Colégio Estadual da Paraíba, filho do sr. Severino Bezerra de Souza, e de sua esposa, sra. Maria Dalva Bezerra.

— O sr. Severino Leandro, reformado da Marinha.

— O sr. Jaime Cavalcanti, proprietário no município de Guarabira.

— A srta. Gessy, filha do sr. João Guilherme de Oliveira e de sua esposa, sra. Luiza de Oliveira Lima.

— O menino Marcelo, filho do sr. Carlos Thomaz da Silva, funcionario público, e de sua esposa, sra. Maria de Lourdes Costa de Luna Freire.

— O sargento Manoel Messias de Lima, do Exercito Nacional.

— O sr. Laudelino Pereira, comerciante nesta cidade;

— O sr. João Batista Lobo 1º sargento músico do 15 R. I.

— A srta. Rita Angela de Jesus, filha do sr. Antonio Taveira dos Santos, e de sua esposa, sra. Regina Angela de Jesus.

— A srta. Lúcia Rodrigues Machado filha do sr. José Rodrigues Machado, e de sua esposa, sra. Maria Paula Machado.

Fardo anos amanhã

— O jovem Artur Moreira Farias, filho do sr. Artur M. Farias, proprietário no Rio de Janeiro, e de sua esposa, sra. Dioclécia Lêssa Farias.

— A menina Maria Celina, filha do sr. Antenor Machado da Silva, e de sua esposa, sra. Maria de Lourdes Galvão Machado.

— O sr. Augusto Brito Lira, funcionário público.

— A srta. Lourdinha Diniz, filha do sr. Severino Diniz e de sua esposa, sra. Dorinha Diniz.

— A srta. Selma-Maria, filha do sr. Leonardo de Oliveira, proprietário, e de sua esposa, sra. Genésia Matias de Oliveira.

— A srta. Elza Camilo Richene, filha do sr. José Camilo Richene, e de sua esposa, sra. Aldazira Figueiredo Richene.

— A menina Geruza Maria, filha do sr. José Pereira da Silva, funcionário público estadual.

— A menina Leny, filha do sr. Cícero Ferreira de Lima.

— Os meninos Severino e Nivaldo, filhos do sr. Francisco Marinho Falcão, e de sua esposa, sra. Maria de Farias Falcão.

— A sra. Maria das Dores Moreira de Oliveira, de nosso Magistério, e esposa do sr. João Batista de Oliveira.

— O sr. Wilson Silva, sargento de nossa Marinha de Guerra, residente no Distrito Federal.

Casamentos

Casou-se nesta Capital, o sr. João Henrique de Medeiros com a sra. Silvia Pedrosa de Albuquerque.

Serviram de testemunhas, por parte do noivo, o sr. Vicente Cozza e esposa, e por parte da noiva, o sr. Milton Chianca e esposa.

Batizados

Será levada, hoje, à pia batismal na Igreja de Nossa Senhora do Rosário, a menina Wilma filha do sr. Wilson Barbosa, funcionario publico estadual, e de sua esposa sra. Maria Inácia Barbosa.

RADIOS TELEFUNKEN
CASA VICTOR

A União
Patrimônio do Estado

Fundado em 1892

Diretor:
JUAREZ BATISTA

Redator-Chefe
JOAQUIM FERREIRA FILHO

Secretário:
MILTON CHAVES

Gerente
ODEMAR GOMES

Telefones

Redação 1145
Gerencia 1211

Redação, Administração e Oficinas — Edifício da Imprensa Oficial — Rua Duque de Caxias — J. Pessoa

Cobradores autorizados:
Capital — JANUÁRIO BARRETO — Interior — PEDRO HENRIQUES

TRATORES "CONTINENTAL"

A firma Kirmso Ltda., sediada em Recife, no Edifício Duarte Coêlho, loja, terreo 41, à rua da Aurora, e representante dos afamados tratores "Continental", de procedência francêsa.

Atraida naturalmente pela mecanização de nossa lavoura, que ora está procedendo a largos passos, graças à vitoriosa iniciativa do Governador José Américo de Almeida, resolveu fazer, em João Pessoa, em demonstrações práticas, uma exposição das referidas máquinas agrícolas.

Ocorrerá a mesma loja, às 15,30 horas, em terrenos do antigo RAM, com a presença de pessoas gradas de nosso meio.

Para o fim, acham-se nesta cidade o sr. Robert R. Kirsch sócio daquela firma, e o engenheiro dos produtores sr. Munier.

Clorofila Para Cicatrização de Feridas

FILADELFIA. (USIS) — Um grupo de cientistas norte-americanos da Faculdade de Medicina Hahneman, de Filadelfia, descobriu que um preparado de clorofila extraido da alfafa provou ser um dos mais eficazes cicatrizantes para feridas, segundo mediações elétricas de tecidos epidérmicos. Foram realizados estudos comparativos entre o emprêgo da penicilina, várias sulfas e o preparado de clorofila. Em todos os casos a clorofila provou ser o de mais rápido efeito de cicatrização.

Durante as experiências, pequenos ferimentos foram feitos em quatro dedos de cada pessoa. Dois deles foram tratados com o composto à base de clorofila, ministrado sob a forma de um unguento verde ou misturado a utras drogas; os outros dois dedos foram deixados sem tratamento. Pela observação da alteração do potencial elétrico da pele os cientistas mediram o grau de cicatrização, maior para a clorofila que para as sulfas e a penicilina, segundo foi confirmado por outros cientistas que empregaram a clorofila em animais e sêres humanos.

Os cientistas atribuem as notáveis prosperidades cicatrizantes da clorofila a sua capacidade de estimulante do crescimento de células na região afetada.

A eficiencia ad clorofila já havia sido sugerida anteriormente por outros cientistas, notadamente o Coronel Warner Bowers, do Corpo Médico do Exército dos Estados Unidos, que apresentou relatorio sobre os maravilhosos resultados que obteve com o tratamento a que se submeteram veteranos da Segunda Guerra Mundial, os quais não apresentavam melhoras com outros tipos de tratamento. Entretanto, somente agora os estudos comparativos provam a verdadeira eficiencia da clorofila como auxiliar da medicina.

Prêso o autor do crime do "Sacopan"

RECIFE, 14 (M) — A policia confirma encontrar-se prêso Olímpio Sampaio Araújo, e não Olinto, como se noticiou, a princípio. Ele foi prêso em Vitória de Santo Antão, e continua dizendo ser o autor do crime de "Sacopam". As autoridades não estão levando a sério as afirmações de Olímpio, mas o secretario do Interior resolveu informado de que causara sensação a notícia de que ele fora prêso, mandou que Olímpio fosse ouvido, novamente.

ACONTECEU HA' 50 ANOS

A A UNIÃO de 15 de junho de 1902, publicava:

MELHORAMENTOS DO ESTADO

Em muito breve espaço de tempo começarão os trabalhos de exploração das minas de estanho do Picuí, cujo privilégio foi concedido aos srs. farmacêutico Simdulfo Melibeu de Lima e engenheiro Julio Destord.

Estes dois cavalheiros estão realisando transações com dois sindicatos estrangeiros; e esta nova indústria a desenvolver-se no Estado, vem trazer uma nova fonte de trabalho para a população e a esta hora queda de braços cruzados entre a vacuidade de nossa pouca atividade operária.

Ninguém poderá contestar as vantagens desta emprêsa e para prova-lo transcrevemos aqui a carta que em março de 1899 recebiam sôbre esse assunto os afreditados negociantes desta praça srs. Castro Irmão & Cia.

Paraíba 27 de fevereiro de 1899.

Srs. redatores da A UNIÃO. Cidade.

Aproveitando a oportunidade de que o govêrno do Estado procura tornar bem conhecidas as riquezas minerais, que encerra o solo paraibano, e que tão somente aguarda o alvião do trabalhador inteligente auxiliado pelo capital, para mostrar a luz de evidencia, que essas riquezas não são um sonho, e sim uma compensadôra fonte de lucros que de futuro se empreque em esta exploração levamos ao vosso conhecimento e do público em geral qual a opinião e valor dado na Inglaterra a uma amostra de estanho oriundo da Serra da Borborema — Picuí.

Foi-nos fornecida a referida amostra por um amigo, mandamo-la para a Inglaterra e um dos nossos mais atenciosos correspondentes e muito se interessa pela prosperidade do Brasil sua resposta dando o melhor e animador resultado, não e fec esperar como vereis da cópia da carta que junto e podereis publicar.

Atos. Crdos.

Castro Irmãos & Cia.

Manchester 30 de novembro de 1898

Sr. Castro Irmãos & Cia. — Paraíba.

Amigo e Senhores.

Confirmamos a nossa última de 25 do corrente.

Com referencia à amostra de estanho que nos enviaram, temos a dizer-lhes que os analistas ou tinaladeres nos informam ser de boa qualidade não havendo dificuldade de vender, quer em bruto como sal da mina ou fundido no Brasil se os amigos no-lo quizerem consignar. Igual amostra que nos enviaram vale hoje L.80 por tonelada, preço liquido posto em Londres ou Liverpool.

Solicitando a finesa de suas gratas ordens, firmamos com estima.

D. V. Mess e Cri-dos
John Selly & Sons.

Somos ainda informados de que no próximo mês de julho o engenheiro Julio Destord seguirá para o interior do Estado, afim de estudar o traçado da nossa estrada de ferro que ligara o Picuí a esta capital.

Pinho do Paraná

Na agencia da Equitativa está exposta à venda uma coleção de amostras da madeira acima, constante de taboas, vegotes e ripas de diversas larguras e comprimentos. O Pinho do Paraná é superior a qualquer outra madeira extrangeira para moveis e outras aplicações da marcenaria.

Está na ponta o pinho nacional e quem duvidar, pergunte ao Rosendo o marceneiro da moda 12 — Rua Visconde de Inhaúma.

Esteve Conferenciando

RIO, 14 (M) — O padre Leopoldo Brentano, jesuita, Assistente Geral da Confederação dos Círculos Operários, esteve em conferência com vários deputados, afim de obter subvenções para a classe, duramente atingida pela retração do Ministro Horacio Lafer.

Carregadores! não andem pelos passeios porque é falta de cinilidade e a policia de trânsito pode intervir.

JAZIDAS ESTANO — URANIFERAS EM SÃO JOÃO DEL REI

Várias sondagens terão curso no corrente ano

De acôrdo com as informações do Departamento Nacional da Produção Mineral, prosseguem no corrente ano os estudos de sondagens das jazidas estâno-uraníferas do município de São João Del Rei e de outros municipios circunvizinhos, no Estado de Minas Gerais. Uma verba de quinhentos mil cruzeiros será aplicada nos trabalhos pela Divisão de Fomento da Produção Mineral. As sondagens tiveram início na jazidas de "Volta Grande".

NOVA CRISE UNIVERSITARIA EM PORTO ALEGRE

PORTO ALEGRE, 14 (M) — O Professor Alexandre Martins Rosa, diretor da Universidade, falando sôbre a crise universitária irrompida, afirmou que não está disposto a renunciar. Isso porque, entende estar defendendo um direito inalienavel, já em que em reuniões sucessivas do Conselho Universitário, pleiteara a elaboração de uma lista tríplice para ser entregue ao Presidente Getulio Vargas, antes da promulgação dos novos estatutos da Universidade, não sendo atendido. Além desse fato, bate-se o professor Rosa, para que as reitorias federais se façam representar no Conselho Nacional de Educação, modificando a anacronica formação daquele conselho.

Como cuidar do bebê

Por S. C.

Toda mãe sabe, ou deveria saber, que o primeiro ano da vida do bebê é o mais crítico; que o seu frágil organismo é incapaz de resistir aos ataques das diarreias, das doenças do aparelho respiratorio, etc. E por essa razão que se toma tanto cuidado em ferver os utensilios usados em sua alimentação, em conservar os seus objetos isolados dos demais e em lavar em separado suas roupinhas de cama e de vestir.

Entretanto, desde que o bebê começa a engatinhar, é virtualmente impossivel afastá-lo inteiramente do contáto das impurezas. Não existe mãe sobre a terra capaz de estar constantemente correndo atrás daquele pequeno cometa para controlar todos os seus imprevisiveis instintos. Enquando ela consegue essa fatigante proeza, provavelmente terá criado em si mesma e no bebê o complexo do microbio, além de ter contribuido para o desenvolvimento de um clima de irritabilidade e nervosismo entre ambos.

O que fazer, então? Deixá-lo comer sujeira, brincar com o cachorro e andar pela casa à vontade, ou transformar-se naquela mãe rabujenta sempre com um "não"! na ponta da lingua? Nenhum dos dois extremos é necessario se você enfrentar o problema com calma. Como não se pode impedir que a criança brinque, e nem sempre no lugar limpinho que você desejaria, nada há a fazer por esse lado. Existe mesmo hoje em dia, uma escola que encoraja essa liberdade, baseada na teoria de que uma esterilização exagerada impede a criança de desenvolver imunidade contra as impurezas com que ela fatalmente terá de entrar em contáto.

Se, por exemplo, você passa grande parte do dia na cozinha, tendo o bebê ao seu lado, mantenha a cozinha especialmente limpa. Principalmente o chão, onde êle fica a maior parte do tempo. Uma limpeza duas vêzes ao dia, com um bom desinfetante, é muito recomendada. As moscas adoram cozinhas e elas são o inimigo número um da saúde dos bebês. Uma bombada diária com um insticida de boa qualidade é uma das melhores garantias que você pode dar ao bebê contra inúmeras doenças transmitidas pelas moscas.

Naturalmente, as mãosinhas do bebê devem estar sempre tão limpas quanto possivel. Quando êle tiver tocado em alguma coisa suja, lave-as imediatamente. Para tal fim, tenha sempre à mão o seu pedaço de sabonete especial de bebês, de modo a não precisar a todo o momento estar correndo para o seu quarto ou banheiro.

Com essas poucas e simples precauções, você verá que é perfeitamente seguro deixar o pimpolho movimentar-se à vontade pela casa — e muito mais agradável para ambos!

Depois de lavar a cabeça com água e sabão, enxague-a, friccionando vigorosamente o curo cabelúdo com a toalha. — SNES.

Flagrante de abertura da recente Exposição dos Automoveis — Austin-Inglezes, promovida pela firma R. Franca & Cia. desta praça, Distribuidora de Carvalho S/A (Pernambuco) vendo-se neste flash o Cônego João de Deus quando inicíava a solenidade do ato, ao qual compareceram figuras destacadas do alto comercio e das classes conservadoras da Paraíba. Vêm-se nas extremidades o Chefe da firma, Sr. Ronaldo Franca de Araújo e o Sr. Egidio Guimarães, Gerente de vendas.

O aparecimento do "Disco Voador"

FLORIANOPOLIS, 14 (M) — Visitando a ilha dos Inglêses, a nossa reportagem foi cientificada de que um estudante e um cientista do Instituto Paleontológico de São Paulo, que atualmente fizeram escavações no interior da ilha, asseveraram terem visto à noite de sexta-feira, sôbre os céus da praia, clarões semelhantes ao "Disco Voador". As ditas manchas movimentaram-se com incrivel rapidez no sentido leste e oeste. Corre aqui, noticias de haver passado às 14 horas de quarta-feira, nos céus da ilha, um "Disco Voador". Segundo informou o sr. Arnaldo Sabino, que acompanhou a trajetoria lesteoeste do fenomeno, o mesmo tem a forma elíptica e é de tamanho descomunal, pois, embora vosse a grande altura, apresentava o diametro de 1 metro.

EMBAIXADA "GOVERNADOR JOSÉ AMÉRICO"

Um Curso De Extensão Universitária, Em Haya

O Chefe do Executivo recebeu, ontem os três estudantes paraibanos que pretendem seguir no próximo mês de Julho com destino à Haia, na Holanda, onde terá lugar, na Hague Academy of International Law, um Curso de extensão universitaria de Direito Internacional Público.

Os acadêmicos Djacir Arruda, Juarez de Paiva Macêdo e Rivando Bezerra Cavicanti se demoraram em cordial palestra com o Governador José Américo a respeito do inicio do aludido Curso, à 14 do próximo mês, recebendo do Chefe do Executivo paraibano apôio à iniciativa, de acôrdo com os propósitos governamentais de incremento aos movimentos que tendam a maior afirmação dos indices culturais de nosso Estado.

Dentro de próximos dias, os referidos acadêmicos viajarão com destino ao Rio de Janeiro, onde deverão encontrar-se com figuras da mais alta expressão dos meios paraibanos da Metrópole do país e inclusive, tratar da oficialização da embaixada no Ministério da Educação e Saúde e preencher as formalidades legais, no Ministério das Relações Exteriores.

Os estudantes, numa homenagem ao Chefe do Executivo, denominaram a Embaixada de Direito Internacional "Governador José Américo"

FARMACIA DE PLANTÃO
CONFIANÇA
Rua Gama e MELO
Está de plantão amanhã, á Farmacia:
SANTO ANTONIO
Praça Pedro AMERICO

DELEGACIA FISCAL NA PARAIBA

A Delegacia Fiscal precisa falar, com urgência, com o sr. BENJAMIN LINS RABELO, assunto de seu interesse.

UMA TORPE INVENCIONICE

O jornal «O ESTADO», que se edita nesta Capital, exarou, sexta-feira última, esta torpêza com que procura enxovalhar o bom nome da Paraíba:

«O deputado Hercilio Lundgren desde que se desatrelou da Companhia Rio Tinto, passou a negociar com tratôres e outras maquinárias pesadas que deixam o lucro insignificante de 500 e até 1.000%, por unidade. Prevendo uma bôa ocasião para vender uns 50 tratores ao Estado, o comerciante-parlamentar pensou consigo mesmo: «Eu sou Deputado. Sendo Deputado voto. Votando, elejo. Elegendo, aproximo-me. Aproximando-me, fecho o negócio. Logo, os 50 tratores serão vendidos». Boa lógica judaica, bem pensada e melhor posta em prática.

Veio e passou a eleição. 3 votos saíram em branco. Um voto saiu errado. E, então, num gesto tipicamente brasileiro, outros raciocinaram assim: «Ele é deputado. Como deputado, votou. Votando errado não elegeu. Não elegendo, não se aproxima. Não se aproximando, não faz o negócio. Logo, os 50 tratôres serão comprados, mas não a êle. Por essa conclusão ninguem esperava»...

Podemos assegurar que nenhuma proposta foi feita, nesse sentido, ao Governador do Estado que, por sua vez, não a admitiria, como base de transação política ou de outra qualquer. A única proposta apresentada justamente na hora em que um único voto poderia ser decisivo para a eleição da mêsa da Assembléia, foi a do Deputado Arnaldo Bonifácio, que tantos panegíricos tem grangeado do órgão da oposição.

Propôz êle votar no candidato da Coligação Democratica à presidencia da Assembléia Legislativa, se lhe fossem feitas determinadas concessões de ordem pessoal constantes de seu rôl, o que foi repelido, inlimine, pelo Governador do Estado, sob a alegação de que não era capaz de acumpliciar-se com o regime de corrução que tanto tem degradado os nossos costumes públicos.

INAUGURA-SE, HOJE, EM CABEDÊLO, O NÚCLEO DE SERVIÇO SOCIAL

Às 16 horas, a solenidade, com a presença do Diretor do DSS — Será instalado um salão de costuras — Breve, também em Cruz das Armas e Jaguaribe

Continuando a execução do seu programa de atividades, que se exercem em setor da maior importancia administrativa, o Departamento de Serviço Social do Estado fará inaugurar, hoje, às 16 horas, o seu Núcleo de Cabedêlo, ato a que estará presente o dr. Oscar de Castro, Diretor do DSS, funcionarios e outras pessoas.

Será instalado tambem, naquela vila um salão de costura, nos moldes dos que já funcionam na Indio Piragibe e Mandacarú.

A Comissão diretora do Núcleo de Cabedêlo esta assim constituida: Presidente Padre Alfredo Barbosa; Secretário — Pedro Aleixo de Moura; Tesoureiro — Gastom Gomes da Silva.

As encarregadas do referido Núcleo, Amalia Xavier Pontes e Maria de Queiros Marinho vem fazendo, há mais de trinta dias, o curso rápido de serviço social e estagiando, no Departamento, o que representa uma garantia para o bom funcionamento do Serviço, em Cabedêlo, que ficará sob a supervisão de assistentes sociais.

Às 15 horas, em frente à Catedral Metropolitana, estará um ônibus especial, para transportes das alunas dos salões de Mandacarú e Ilha Indio Piragibe, que vão assistir à solenidade.

Dentro de poucos dias, serão tambem instalados os salões de Cruz das Armas e Jaguaribe.

A SITUAÇÃO NO MUNICIPIO DE PICUÍ

Comunicação ao Chefe do Executivo

Tem o Chefe do Executivo recebido comunicações acerca do agravamento da situação em alguns municipios do interior, em virtude da falta de chuvas.

Com atinencia ao assunto, o sr. Eugênio Ferreira de Vasconcelos, Prefeito de Picuí, enviou a S. Excia. o telegrama que publicamos a seguir:

Picuí, 13 — Comunico a V. Excia. que se agrava a situação de Cubati, de onde o coletor acaba de receber um telegrama dizendo que cem homens ameaçaram atacar o posto de abastecimento de generos daquela vila. Esperamos as necessárias providências. Abraços — Eugênio Ferreira Vasconcelos — Prefeito.

ESCOLAS RURAIS EM SAPÉ

Telegrama dirigido ao Chefe do Govêrno pelo Prefeito do município

Vêm de ser concluidas as escolas rurais federais no município de Sapé, o que representa mais uma contribuição para o desenvolvimento do ensino primário naquela região, no momento que se regista, na Paraíba, um impulso animador no setor em apreço.

Em vista da conclusão das referidas unidades escolares, o sr. Moacir Maciel, Prefeito de Sapé, telegrafou ao Chefe do Executivo solicitando a designação de professoras para as referidas escolas.

E' do teor seguinte o telegrama aludido:

SAPÉ, 12 — Tenho a satisfação de comunicar a V. Excia. a conclusão das escolas rurais federais neste município, localizadas em Riacho da Serra e Caruçá, à margem da rodovia João Pessoa-Campina Grande. Dado o elevado número de crianças em idade escolar, naquela zona, solicito de V. Excia. e confio no provimento das mesas, de professores e mobiliário necessário ao seu funcionamento, êste ano. Cordiais Saudações — MOACIR MACIEL — Prefeito.

I CONGRESSO ESTADUAL DOS ESTUDANTES DOS CURSOS SUPERIORES

Realizar-se-á, na primeira semana de julho próximo — Comissão Organizadora do Conclave

Realizar-se-á, na segunda semana de julho próximo, o I Congresso Estadual dos Estudantes dos Cursos Superiores da Paraíba.

O referido conclave contará com a presença de representantes dos cursos superiores, quando serão debatidos assuntos de interesse da classe e relacionados à vida universitária em nosso Estado.

Em sessão realizada há dias, o Conselho dos Estudantes da Paraíba deliberou acêrca da composição da Comissão Organizadora do conclave, que ficou assim constituida: Valdemir Cardoso, Presidente do D. A. de Ciências Econômicas; Edson Paiconi, Presidente do D. A. de Direito; Jacinto Medeiros, Presidente do D. A. de medicina; Luiz Carlos Florentino, Presidente da A. A. A. D., representando a Escola de Agronomia; Euripedes Gadelha Galvão, colaborador.

JORNALISTA ANIBAL FERNANDES

Esteve nesta Capital o diretor do "Diário de Pernambuco"

Com o fim de assistir às solenidades de inauguração da filial de João Pessoa do Banco da Lavoura de Minas Gerais, esteve nesta Capital o jornalista Anibal Fernandes, diretor do "Diário de Pernambuco" e figura de destaque no periodismo nacional.

O jornalista Anibal Fernandes, cujas atividades à frente daquele conceituado órgão da opinião pública brasileira trouxe para a imprensa nordestina o que há de mais moderno no jornalismo do continente, recebeu, nesta cidade, várias demonstrações de simpatia e consideração por parte dos homens de imprensa e intelectuais paraibanos.

O ilustre confrade regressou ontem mesmo à Capital pernambucana.

CRISE NO CARIRÍ

O Governador do Estado tem recebido de toda a região do Cariri e de Santa Luzia, pedidos de socorro, em virtude da paralização dos trabalhos agrícolas, como consequencia da distribuição irregular de chuvas, determinando o desemprego de trabalhadores que procuram as obras públicas.

De fato, a situação de Monteiro, Sumé, São João do Cariri, Taperoá, Soledade, Picuí e Santa Luzia vem se agravando dia a dia, uma vez que toda cultura de cereais tentada aos primeiros sinais de inverno se acha totalmente sacrificada. Como meio de orientar as providencias, determinou o governador do Estado que o engenheiro Péricles Riquet, diretor do Departamento de Estradas de Rodagem e o engenheiro Heretiano Zenaide Filho, diretor do Departamento de Aguas Rurais, fossem observar as condições locais, devendo apresentar detalhado relatório, como base das medidas de amparo a serem adotadas.

Já foram tomadas algumas iniciativas com o objetivo de minorar as dificuldades das populações atingidas. Dentre essas se inclue o início do construção dos Açudes Prata, em Monteiro, e Alcantil, em Cabaceiras. Foram expedidas ordens, igualmente, para o restabelecimento da construção da estrada de Sumé e da admissão de maior número de trabalhadores na estrada São João do Cariri — São José do Egito. Telegrafou, ao mesmo tempo, o governador José Américo, ao Ministro da Viação, solicitando-lhe que fossem retomados os serviços da estrada de rodagem de Santa Luzia, bem como no diretor do Departamento de Estradas de Ferro, para que a Residencia da construção ferroviária de Soledade admitisse os habitantes daquele município que necessitassem dessa forma de assistencia.

A inauguração da Agência do Banco da Lavoura de Minas Gerais

As solenidades, ontem, nesta Capital — O comparecimento do Governador José Américo, senador Assis Chateaubriand, autoridades e representantes das classes conservadoras — As diversas festividades, que assinalaram o significativo acontecimento — Os discursos — Outras notas

Conforme anunciáramos, realizou-se, ontem, nesta Capital, a instalação da Agência do Banco da Lavoura de Minas Gerais S.A., importante organização de crédito, que vem ampliar as nossas possibilidades, nesse setor da vida estadual.

Afim de assistir às solenidades, desde ante-ontem, se encontravam em João Pessoa altos dirigentes daquele estabelecimento bancário, acompanhados de numerosa comitiva, o senador Assis Chateaubriand e jornalistas associados.

A inauguração da filial do Banco da Lavoura teve caráter solene, realizando-se com a presença do governador José Américo e autoridades, figuras de expressão dos nossos meios econômicos e sociais.

Assinalando o acontecimento, foi cumprido festivo programa, que se desdobrou nas fases seguintes:

Missa celebrada na Capela particular do Arcebispado

Ontem, às 7 horas, realizou-se uma missa na capela particular do Arcebispado celebrada por D. Meisés Coêlho, comparecendo ao ato religioso, além dos diretores do Banco da Lavoura de Minas Gerais S.A., os srs. Julio Rique, João Minervino de Araújo e senhora; José Martins da Silva, A. Carvalho, representando o sr. comandante Markenson; João Brasil de Mesquita, Alvaro Vasconcelos e senhora, dr. Fernando Gomes e senhora, Alcinio Sotéro e senhora; sr. Azir Leal, Mario Teixeira, José Ramalho, de A UNIAO; funcionários daquele estabelecimento em João Pessoa e outras pessoas, inclusive fotógrafos e cinematografistas.

Uma refeição regional no Casino da Lagôa

A seguir, no Casino da Lagôa, ofereceu-se aos ilustres visitantes e suas famílias, uma refeição regional estando presentes as figuras do comercio pessoense e representantes de entidades de classes conservadoras.

Almoço no "Elite bar"

A's 12 horas, no "Elite Bar", na praia de Tambaú, as classes produtoras desta Capital ofereceram um almoço aos banqueiros de Minas Gerais e sua comitiva. Viam-se presentes, além do governador José Américo e secretários de Estado, drs. Osias Gomes, João Jurema e José Fernandes de Lima, os senadores Veloso Borges e Assis Chanteaubriand, deputado Ivan Bichara, presidente da Assembleia Legislativa, industriais João Minervino de Araújo, Coralio Soares, Marques de Almeida, Martins Ribeiro e Alvaro Jorge Ximenes, escritor Lopes de Andrade, tenente coronel Manoel Ramalho, jornalista Anibal Fernandes, diretor do "Diário de Pernambuco", dr. João Calmon, superintendente das Emissoras Associadas, no Nordeste, sr. Alzir Leal, gerente do Banco do Brasil, João Brasil de Mesquita, superintendente do Banco do Estado da Paraíba, sr. Nicolau da Costa, dr. Antonio Tavares de Carvalho e senhora, sr. José Passos, da firma Araújo & Cia., dr. Gilberto Carneiro da Cunha, srs. José Duré, Severino Carneiro, Carlos Fernandes de Lima, Carolino de Britto, João Dufra, Luiz Ribeiro dos Santos, José Martins da Silva, George Cunha, Otavio Cordeiro, Carlos Guimarães, Alfredo Chaves, dr. Luiz Galvão, dr. José Bonifacio, dr. Julio Rique, professor Manoel Viana, Paulo Miranda, Alfredo Delgado, Otavio Monteiro, dr. José da Silva Mousinho, Diretores da Associação Comercial, Natanael Vasconcelos Flodoaldo Peixoto, Luiz von Sohsten, José Araújo, Artur Sobreira, Oliver von Sohsten, Arnaldo von Sohsten, José Ramalho, de A UNIAO, Djalma Gusmão, Severino Carneiro, comerciantes, jornalistas, elementos do comercio varejista e inúmeras outras pessoas.

(Conclue na 10ª pág.)

O ALMOÇO OFERECIDO, ONTEM EM TAMBAÚ, PELAS CLASSES CONSERVADORAS, AOS DIRETORES DO BANCO DA LAVOURA — As fotos acima fixam flagrantes colhidos pela reportagem de A UNIAO, ontem, em Tambaú, por ocasião do banquête que as classes conservadôras ofereceram aos diretôres do Banco da Lavoura e sua comitiva, vendo-se ao alto, da esquerda para a direita, o governador José Américo quando pronunciava o seu discurso; ao lado, um aspecto da mêsa. Em baixo, à esquerda, o dr. Amintas Jacques Morais quando saudava o Chefe do Executivo e os presentes; ao centro, o dr. Antonio Carvalho, presidente da Associação Comercial, quando falava em nome das classes conservadoras, e ao lado um flagrante do ágape, vendo-se destacados elementos do comercio, industria e sociedade locais, entre outros o industrial João Minervino, Senador Virginio Veloso Borges, dr. Antonio Botto de Menezes e outras pessoas gradas. — (Fotos A UNIAO).

ATIVIDADES DO SERVIÇO SOCIAL

O movimento do Núcleo de Bananeiras — Criação da Carteira de Colocação e Reemprêgo, nesta Capital — Notas

Dando cumprimento ao plano traçado pelo Departamento de Serviço Social, o Núcleo de Bananeiras vem correspondendo às exigências técnicas e administrativas do Serviço, estas entregues à orientação dos srs. Benjamin Jardim e Baroncio Lucena e aquelas às auxiliares sociais Miriam da Silva Magalhães e Maria Vanda de Oliveira.

Durante os dois primeiros mêses de funcionamento, abril e maio, apresenta aquele Núcleo Social os seguintes resultados, em resumo:

Visitas domiciliares realizadas — 42; Pessôas atendidas na sede — 16; Entrevistas realizadas — 207; Pessôas encaminhadas a outros Serviços — 56; Casos encerrados, com reajustamento total — 16; Assistencia monetária a inválidos e pessoas inteiramente desamparadas 21; Casos em prosseguimento — 21.

Carteira de Colocação e Reemprêgo

Afim de atender as necessidades locais o Departamento de Serviço Social criou, em João Pessoa, a Carteira de Colocação e Reemprêgo, que vem funcionando normalmente, apesar das dificuldades do nosso meio.

Durante os cinco mêses decorridos deste ano, foram empregadas 235 pessoas, em diferentes atividades. Elevado é o número dos que procuram o referido Serviço o que demonstra o conceito e a confiança, que se vem firmando, na Carteira de Colocação e Reemprêgo.

AGRADECIMENTO AO CHEFE DO EXCUTIVO

Despacho telegráfico do dr. Anisio Teixeira, diretor do INEP

Por motivo da posse do dr. Anisio Teixeira na direção do INEP, dirigiu o governador José Américo ao ilustre técnico um telegrama de congratulações, recebendo, em resposta, a seguinte mensagem de agradecimento:

RIO, 19 — Agradeço muito confortado telegrama com que me honrou contando poder agora cooperar mais completamente obra seu govêrno. Afetuoso abraço — ANISIO TEIXEIRA.

ASSISTENCIA A TRIGÊMIOS EM CAMPINA GRANDE

Numa reunião de pessoas representativas da sociedade campinense, realizada a 3 do corrente, foi organizada uma comissão encarregada de levar a efeito uma campanha de proteção aos trigêmios Felix, Raimundo e Francisco, nascidos na Maternidade Municipal de Campina Grande. A referida comissão ficou assim constituida: Presidente — Aida Noujaim; vice-dito — Joselita Brasileiro; tesoureira — Otilia Xavier Agra; secretária — Maria da Penha Pereira; assistente social — Dália Ferreira; imprensa e informações — prof. Luiz Gil, jornalista Felix Araújo e Santino Assis Rocha.

PERSONALIDADES & FATOS

ENSINO PROFISSIONAL

AS nossas sibilidades de iniciativa que criasse para o exercício das atividades profissionais, se encontram com um fenômeno até certo ponto desagradável, que é a grande procura do serviço público, do emprego público, como meio de ganhar a vida. Não será fácil determinar até quanto seja a referida inclinação influenciada pela carencia de oportunidade no dominio privado e vice-versa. Mas essa é a realidade, que não é somente paraibana, nem somente nordestina, pois se manifesta como fenômeno nacional. Não é preciso frizar que o fenômeno é mais pronunciado em nossa região nordestina, que não possue a pujante organização industrial que já se observa em centros do sul do país, de que é exemplo São Paulo, onde uma outra mentalidade se criou, relativamente ao problema. A nossa pequena atividade industrial, tão carente de energia e para a qual as obras de Paulo Afonso constituem uma grande esperança que se vai corporificando, não anima ao preparo e dedicação profissional e técnica, em razão do que ou os valores emigram, ou se consomem, derivando para outros setores, entre os quais o Estado, o serviço público alcança consideravel preferencia.

Nessas condições não pode o poder público ignorar a questão, cabendo-lhe providenciar meios de livrar-se do assédio, animando a iniciativa privada e incentivando a preparação profissional para os mais diversos mistéres, pois não haverá, talvez maior e mais lastimavel divórcio de sua missão, do que e representado pelo poder estatal exclusiva ou predominantemente empregador. Assim reconhecendo, é que a nossa lei básica limita a proporção dos gastos com o pessoal.

O Govêrno da Paraíba vem dando fiel cumprimento a essa disposição doutrinaria e legal, ao mesmo tempo que se empenha pela expansão do ensino profissional e artezanato, tomando iniciativas que escapariam a administradores superficiais e obreiros de fachada. Iniciativas que se acham explanadas na Mensagem que o Chefe do Executivo vem de dirigir à Assembléia Legislativa do Estado, destacando-se a recuperação da Escola Profissional «Presidente João Pessôa» para o cumprimento integral de suas atribuições; o funcionamento de cursos para cosinheiras, arrumadeiras, copeiras e pagens, em cooperação com as irmãs Missionarias de Jesus Crucificado, o desenvolvimento à formação do artezanato, em colaboração com o SENAI, em vias de apreciação legislativa. Convém acrescentar uma referencia às atividades que o Departamento de Serviço Social está desenvolvendo, com a mesma finalidade, encaminhando ao trabalho inumeros desajustados, para os quais são buscadas novas oportunidades.

REFORMA DE UM SETOR

Já tivemos oportunidade de tecer considerações acêrca da reforma que o Govêrno levará a efeito em nosso sistema penitenciario, que será colocado em condições de cumprir melhor sua finalidade, motivo por que veio à Paraíba o técnico paulista dr. João Carlos da Silva Teles, competente autoridade no assunto, o qual procedeu a estudos no setor em apreço, tendo apresentado o plano das modificações que se fazem mister.

Essa medida governamental não constitui o único cuidado dispensado pelo Govêrno ao problema, até agora. O ano passado, foi criado o Departamento de Presídios, sob cuja jurisdição se acham os estabelecimentos penais do Estado, encontrados em alto grau de atrouxamento da disciplina e falta da higiene mais rudimentar, conforme as palavras do Chefe do Executivo, na Mensagem enviada à Assembléia Legislativa.

Várias providências foram tomadas com referência à melhora das condições de higiene e acomodações da Casa de Detenção, principal estabelecimento penitenciário do Estado, a qual estava a exigir atenções imediatas por parte do poder público. Foi instalada, êste ano, uma escola de ensino supletivo. É plano do Govêrno construir uma nova Casa de Detenção, dentro dos requisitos da moderna ciência penológica, assim que o permitam as finanças estaduais, o que representará um grande passo, em setor que vivia relegado ao abandono.

GAUCHOS SEM O «PINGO»

Acentuamos, certa vez, o interessante e arrojado dos "raids", com escala em João Pessoa, dos jangadeiros cearenses, dos remadores de «Volr» e do velho fordeco. Teve-se matéria para os jornais e curiosidades para o povo. O espirito aventureiro do nosso gente ficou, mais uma vez confirmado, em mar e terra. Foi um movimento de norte para sul. Agora, um novo "raid" nos chama a atenção, e mais interessante e exaustivo do que os outros. Vem do sul para as bandas de cá, a exemplo do que faziam os heróicos seringueiros. Três gaúchos, acostumados ao frio, mas ardendo em desejos de aventura, dispuseram-se a atingir Fortaleza, embora já fracos e estropiados, numa caminhada que lembra "peregrinos de tempos que já se foram. O homem de hoje, que usa o ônibus e o carro para dar um pulinho ao comércio ou ir ao trabalho, deve admirar-se da tamanho arrojo. Pois bem! os três gaúchos vêm de pé, e só cobrirão o itinerário em um ano, e tudo em retribuição ao "raid" dos jangadeiros. Ante tal gentileza, não falta um Sancho que diga: Que gente leal. Recompensa, nenhuma. Só a satisfação de sentir emoções e os pés doídos. Têm tido surpresas agradáveis e desagradáveis, durante o percurso. Feras e bandidos os assaltaram. Mas encontraram, também, um verdadeiro sultão, dono de cem mulheres, em terras do Paraná. Se não há novidades, há coisas interessantes debaixo do sol. — O REDATOR DE PLANTÃO.

ONTEM no mundo

A Grã-Bretanha não tomou conhecimento das alegações do primeiro ministro iraniano Mossadegh, e solicitou à Côrte Internacional de Justiça que teme uma decisão quanto ao caso da nacionalização das refinarias da Anglo-Iranian Oil Company.

* As autoridades sul-coreanas descobriram um «complot» comunista para assassinar o presidente Syngman Rhee, desencadeando o terror por ocasião das eleições, no dia 23 do corrente.

* O Partido Comunista Italiano deu instruções aos seus partidários para que efetuem protestos contra a chegada do general Ridway à capital italiana, amanhã.

* Segundo o general Collins, a Alemanha Ocidental pode dar uma contribuição definitiva para o êxito do sistema defensivo da Europa.

* A Organização Internacional da Aviação Civil cassou o direito de voto de seis países que dela fazem parte, pelo fato de os mesmos não pagarem suas dívidas.

* Declara-se que a transferencia do embaixador da Russia nos Estados Unidos para Peiping constitui o prelúdio de importantes negociações entre Moscou e a China comunista.

* O prefeito comunista de Berlim oriental ameaçou adotar medidas mais rigorosas ainda para isolar a parte ocidental de Berlim.

* A rádio de Moscou anunciou que a União Soviética rompeu as relações diplomáticas com a Venezuela.

* O govêrno do Japão está procurando persuadir o rei Talai a recolher-se a uma clínica de enfermidades mentais, na Suíça.

* As três potências ocidentais estão procurando chegar a um acôrdo final, entre si próprias, sôbre as condições precisas em que estariam dispostas a discutir o problema alemão com a União Soviética.

Nova Droga Anti-Tuberculosa

RIO, 14 (M) — Por determinação do prefeito, o Laboratório de Produtos Terapêuticos da Municipalidade, iniciará, dentro de poucos dias, o fabrico da "Hidrazida do ácido isonicotínico", para abastecer os hospitais da Prefeitura, subordinados ao Departamento de Tuberculose. A materia prima para a manipulação dos comprimidos, chegará a esta capital por via aérea, devendo ter utilização imediata.

RADIOS TELEFUNKEN
CASA VICTOR

A Vida Apertada

ENOLIN O AMADO

Às vezes me diverte e outras vezes me entristece ver nos jornais do Rio, principalmente em suas edições domingueiras, tanto anuncio de móveis com dupla ou tripla finalidade que se destinam a minorar a crise de espaço nas acanhadissimas residencias cariocas. Edisons da marcenaria empregam o seu gênio inventivo no fabrico de poltronas que se transmudam em sofás, escrevaninhas que se transfiguram mágicamente em camiseiros, armarios enjeitados que ao mesmo tempo são guarda-roupas, estantes de livros e leitos de casal.

Não sei de paradoxo maior. Para a nossa escassa população dispomos de meio continente apto a abrigar, segundo os calculos menos otimistas, novecentos milhões de sêres humanos, e apesar disso há tal carência de chão, tamanha angustia de terreno, que muita gente precisa recorrer a essas mobilias acrobáticas para desafogar um pouco da moradia minúscula, asfixiante nas suas acomodações liliputianas. Vivemos quase todos apertados, espremidos a sonhar inútilmente com mais um palmo de soalho na saleta de entrada e mais alguns centimetros de ladrilho na triste varandinha do apartamento.

Nem é só dentro dos lares que o Rio dá essa impressão de mesquinhez territorial, embora figure entre as cidades campeãs pela área urbana. O turista que desembarcasse aqui sem nada conhecer a nosso respeito provavelmente imaginaria, em sua geografica inocência, ter chegado à capital de uma republiqueta, cujas fronteiras não fossem além dos morros sambistas. E para assim concluir nêm precisaria que observasse os aterros da Guanabara, sacrificada como qualquer Zuiderzee de uma Holanda que não cabe em si mesma. Bastaria apenas ao forasteiro observar em tantos lugares onde se mostra comprimida, acotovelando-se a cada momento, essa poore multidão das ruas, tão ingênuamente orgulhosa do Brasil gigantesco. Pois, nas casas de chá ou nos restaurantes, as mesas de brinquedo e as cadeirinhas de boneca superem a desagradavel sensação de que seria impossivel mover-se um braço sem bater em alguém. Os garçons realizam prodigios de contorcismo muscular para esgueirar-se pelas trilhas que mal se abrem à sua passagem. O espectador de cinema tem de encolher as pernas, amarrar os cotovelos ao torso para não aborrecer os vizinhos da frente ou dos lados. Nos corredores de teatro é forçoso andar em fila indiana, como numa picada na selva. Há em todos os pontos de reunião uma tortura chinesa de gente de mais espaço de menos.

Não se diga, porém, que isso é uma condição inerente das grandes metrópoles. Na "city" londrina, onde se acumula a mais densa das massas humanas, há salões enormes onde se bebe e onde se conversa em largos "mapples" acolhedores, ao redor de mesas abaciais. Um café de Paris perde-se de vista, de tal modo que filósofos do existencialismo, conspiradores contra a ordem social, namorados e figurinistas para casas de modas, podem falar à vontade, sem que um grupo ouça os assuntos debatidos nos outros. Uma sorveteria novaiorquina mesmo no centro da Broadway, é um vasto mundo, em que não se sente essa compressão, essa aflitiva pequenez, tão comum nas salinhas exiguas onde o Rio come, se dessedenta e se distrai. Só aqui, neste país colossal e nesta cidade jamais pela sua extensão, é que não há onde se espalhar o corpo e, portanto, a alma.

E é esse ultimo aspecto o que mais me impressiona. Dos limitados ambiente resulta a limitação das idéias e dos sentimentos. Se não existissem as praias e os panoramas desdobrados na orla das montanhas, talvez o carioca se tornasse um povo de coração mesquinho e pensamentos sem horizonte, como os proprios lugares que habita e os frequenta. Ainda bem que não pode lotear o céu o mar, a paisagem. Pois só a natureza nos compensa das paredes atormentadoras, dos cubiculos sufocantes em que vivemos, apertados como sardinhas em lata quando temos diante de nós o deserto.

CAMARA

Rubem BRAGA

Os jornalistas da Câmara salvaram do recinto — e não contaram aos leitores o que aconteceu durante a sessão. Foi o caso que a mesa que se costuma escrever com M grande, mas, em face das circunstâncias, vai com o pequeno mesmo) resolveu que na bancada do recinto só podem entrar 17 jornalistas.

A resolução é antipática por natureza e antidemocrática por princípio; e a ser aplicada, seria antes de tudo, odiosa, pela discriminação que obrigaria a fazer. O argumento de que 17 é o número de poltronas não pega; o número de poltronas destinados aos senhores deputados é 233, e os senhores deputados são 304. E até agora a mesa ainda não se lembrou de proibir a entrada no recinto dos deputados "em pé".

O culpado dessa providencia é certamente o deputado Rui de Almeida. A custa de distribuir Cadillacs entre os deputados e outras manobras mais ou menos felas, êse senhor conseguiu se eleger, contra a vontade de seu proprio partido, primeiro secretário da Câmara.

Logo o carro lhe subiu à cabeça, que é fraca. Sua primeira medida foi obrigar os porteiros e contínuos a dar aos senhores deputados o tratamento de Excelencia. Essa idéia de um deputado trabalhista é, certamente, espantosa.

Sempre os deputados tiveram tratamento de "senhor" ou "doutor" e nunca nenhum deles achou que fosse pouco. Só uma pessoa que tem muito má consciencia da propria importancia de exigir esse tratamento de luxo. Parece não se importar o sr. Rui de Almeida com o que os contínuos e funcionários da Câmara pensem dele em voz baixa. Viveria a dar tiros pelos corredores e gabinetes, se ouvisse esses adjetivos murmurados. Em voz alta êle há de ser Excelencia.

E' tão importante que concedeu aos jornalistas apenas uma hora, à tarde, para audiências — como se o secretário da Câmara não fosse tradicionalmente, uma figura a quem os jornalistas acreditados podem recorrer a qualquer momento para uma informação ou outra.

E' possivel que nunca nenhum jornalista tenha jamais procurado êsse excelentissimo senhor na hora marcada. Daí sua cólera, que resultou na medida antipática e que atenta contra o proprio Regimento da Câmara. E lamentavel que o sr. Nereu Ramos, num gesto de lealdade que não combina com sua austera carstonha, tenha resolvido apoiar o primeiro secretário nessa tolice — tolice tão odiosa que, ao se retirarem os jornalistas, vários deles disseram que são ou já foram jornalistas deixaram suas bancadas para se sentar na bancada de imprensa, em um gesto significativo de protesto.

Mas não esqueçamos que o sr. Nereu Ramos foi durante muito tempo a voz distante de Santa Catarina, e agora nem sequer conseguiu se eleger deputado. E' um suplente que esta ali por favor, ou conchavo político. Seu espírito "democrático", cujos princípios parecem ser o amor à autoridade, a cara feia, e certamente, cuipado por essa bobagem odiosa que acaba de praticar, nas águas de seu tréfego e medíocre secretário.

Os redatores e parlamentares do Rio estão de parabens pela reação conjunta que souberam tomar contra essa violação de seus direitos. Daqui lhe mando o meu apoio — eu que já fui um dêles, mas, graças a Deus, estou hoje livre de lidar com esses ruis e nereus.

TOPICOS

O deputado e a UNIÃO

O deputado Firmino Silva é nosso velho amigo de conversas sôbre os deveres da Imprensa Oficial e suas possibilidades. Há muito, um fio de sensibilidade vem nos ligando num mesmo empenho e num mesmo interesse: a publicação da matéria da Assembléia Legislativa no Diário Oficial.

Ainda que sempre em têrmos de bôa amizade, temos sempre nos criticado; êle, o deputado, a exigir, com constância de quem tem direitos a reclamar, a publicação dos debates, discursos e atos do Legislativo; nós, a publicarmos mais do nossa obrigação, os ditos atos, os ditos debates e discursos, entretanto, por falta de meios, aqui e ali a faltarmos com essa obrigação e a solicitarmos a necessária compreensão do deputado reclamante. E temos nos explicado profusamente: a nós, da A UNIÃO e Imprensa Oficial, que estamos em fase de recuperação, que estamos a nos reorganizar, porque, como se diz por aí, "a ordem é grande e os frades são pobres", a nós ainda não foi possivel conseguir todos os meios para uma recuperação, para uma reorganização integral. Fato é que muito fizemos — isso nos seja permitido dizer fugindo, talvez à modestia convencional e preciosa dos que se humilham para serem exaltados. Entretanto muito ainda temos que fazer. A atual administração, como todos sabem, vem lutando com toda a sorte de adversidade — que vai de flagelo das sêcas no interior do Estado (fenômeno que agora mesmo se pronuncia de forma acentuada, conforme correspondencia que vimos publicando desde de ontem) às inundações nesta Capital. Não pode, portanto, o Govêrno dispender com os serviços do Departamento de Publicidade o que ele está a exigir. Há outras coisas mais urgentes. Um cem número de problemas realmente mais graves pedem tudo a atual administração. E se na quadra que antecedeu aos nossos dias ninguem sabia dessas necessidades nem se conheciam esses apêlos, é porque todos já estavam cansados de pedir, e terminaram por se dar por

(Conclue na 10ª pág.)

EVOCAÇÕES

Formação das Familias na Paraíba

VIII

Walfredo RODRIGUEZ

«João de Melo Azêdo, 1823, Provedor em 1830-1832; José Lourenço da Silva Junior, 1823; Joaquim José de Oliveira Melo, 1823; Francisco de Paula Barreto, 1823; Francisco de Melo Muniz, 1823; Joaquim José de Souza, 1823; José Lucas de Souza Rangel, 1823 **Pernambucano**, 36 anos, Casado, Empregado Publico, Provedor em 1839 — 1940. Mordomo dos Exportos — 1866 — 1867. Falecido em 7 de Abril de 1873; Antonio de Oliveira 1823; Antonio Henriques do Carmo, 1823; Manoel Rodrigues de Paiva, 1823; José Luiz Nogueira de Morais, 1823, **Paraibano**, 33 anos, Casado, Empregado Publico, Administrador do Cemiterio em 4 de Abril de 1870. Falecido em 11 de Abril de 1871; Luiz Moreiro de Almeida, 1823; Lourenço José Romão, 1823; Joaquim da Silva Guimarães, 1823, **Pernambucano**, 21 anos Casado, Comerciante; Antonio de Souto Gouvêia, 1823; Luiz Estanislau Rodrigues Chaves, 1823, **Paraibano, Militar**, 19 anos, Solteiro, Procurador Geral nomeado pelo Presidente da Provincia em 24 de Julho de 1855; Padre, João Batista Avondano, 1823, Ernesto Emiliano de Medeiros, 1823; Adjunto, Martins dos Santos, 1823 José Geraldo Gomes, 1823; Padre, Antonio José de Brito, 1823; Francisco José d'Avila Bitencourt, 1823; João Ribeiro de Vasconcelos Pessoa, 1823, **Paraibano**, 27 anos, Casado, Agriculior, Falecido em 26 de Janeiro de 1865; Luiz Alve de Carvalho Cesar, 1823; Prometeu dar de esmolas de sua entrada de irmão, metade das quantias nas arrematações das miunças das Ribeiras do Pianco e Espinharas, para ser aplicadas no Hospital, neste trienio; Antonio José Fernandes Sobre, 1823; Elias José Cabral, 1823; Inacio de Souza Gouveia, 1823, Falecido em 14 de Abril de 1843; João Francisco Barreto, 1823, Manoel Valeriano de Sá Leitão, 1823; Antonio Joaquim

(Conclue na 10ª pág.)

CRIAÇÃO DO FUNDO DE DEFÊSA NACIONAL

Destina-se ao reaparelhamento das fôrças armadas brasileiras — Reconhecimento do mercado livre de câmbio — A remuneração mínima dos jornalistas profissionais — Votação dos Estatutos do Funcionalismo Federal

RIO 14 (M) — O sr. Lima Figueirêdo, apresentou um parecer na Comissão de Segurança Nacional, solicitando audiência à Comissões de Finanças e Economia, sôbre a indicação do sr. Celso Peçanha, e sugerindo a elaboração de um projêto, criando fundo da Defêsa Nacional destinado ao reaparelhamento das Fôrças Armadas.

Remuneração

RIO, 14 (M) — Durante a sessão noturna da Câmara, o plenário aprovou a constitucionalidade do projêto que dispõe sôbre a remuneração mínima dos que exercem atividades jornalísticas, tendo o projêto retornado à Comissão de Legislação Social, para parecer.

Votação

RIO 14 (M) — Realizando sessões Diurnas e noturnas, a Comissão de Serviço Público da Câmara de Deputados, pôde em tempo record, apreciar todas as emendas do Senado, ao projêto do Estatuto do Funcionalismo Público. Resta, apenas, o pronunciamento da Comissão de Finanças, para que possam as emendas ser enviadas ao plenário, para a discussão final.

A Inauguração, Ontem, De Um Dos Mais Modernos Aparêlho De Raio X Do Nordeste

Inaugurou-se, ontem, nesta Capital, um dos mais modernos aparelhos de Raios X do nordeste, no consultório do conceituado clínio conterrâneo dr. Esmerino Toscano de Brito.

Contando com cursos de aperfeiçoamento no sul do País, o dr. Esmerino Toscano de Brito, montando essa moderna aparelhagem, vem de dar um passo decisivo para o progresso da ciência médica em nossa terra, sendo de destacar a alta capacidade de ação do equipamento em aprêço.

O citado aparelho de Raios X, cuja potencia é de 500 mil amperes e está equipado com um explorador SUPER, o que implica em maior produtividade e perfeição nos serviços, abrindo, assim novas perspectivas à radiologia, e, segundo pudemos apurar, o primeiro a ser instalado no Brasil.

A inauguração dos serviços de Raios X no consultório do dr. Esmerino Toscano de Brito, ocorrida ontem, às 17 horas, à praça 1817, atraiu o interesse e apôio da classe médica paraibana, revestindo-se o ato de solenidade, tendo comparecido o escritor Lopes de Andrade, que representou o governador José Americo, intelectuais, imprensa e figuras de relêvo no nosso meio social.

Animação No Comércio De Carnaúba

Resultados do financiamento pelo govêrno estadual — Organização da Associação Profissional dos Atacadistas do Algodão — Crise no mercado da farinha de trigo

FORTALEZA, 14 (M) — Como sentorrencia do financiamento estabelecido pelo governo do Estado para a cêra de carnaúba o seu mercado melhôrou para cem cruzeiros a arroba, reinando satisfação entre os produtores e exportadores.

Crise

RIO, 14 (M) — O Sindicato dos Proprietários de Padarias reuniu-se, afim de discutir as recentes medidas da COFAP, a respeito do prêço do pão, ameaçando até mesmo lock-out, caso a COFAP mantenha sua atitude.

Noticiário Da Federação Paraibana De Futebol

GABINETE DA PRESIDENCIA

O Sr. Presidente da Federação Paraibana de Futebol, em reunião do Conselho Executivo realizado no dia 10 do corrente, tomou conhecimento do expediente abaixo e exarou os despacho a seguir:

a) Aprovou a ata da reunião anterior, como foi redigida;

b) Acusou o recebimento da Circular n. 31.52, de 6.5.52 da CBD transcrevendo um pedido da Federação Bilhana de Futebol, sobre a possibilidade de contratar tecnicos brasileiros para o futebol boliviano. — Ciente, arquive-se;

c) Acusou o recebimento dos Ofícios n.s 15 e 16, de 5 e 6 do corrente, do filiado Comercial Atletico Clube, comunicando que o Sr. José Maria de Souza, assumiu a Presidencia do Clube, em substituição ao Sr. Francisco de Lira Chaves e pedindo licença para excurcionar à Rio Tinto. — Ciente, conceda-se;

d) Acusou o recebimento do Oficio s.n, de 3.6.52, do filiado Tabajara S. C., pedindo inscrição no Campeonato Juvenil, a ser organizado por esta Federação. — Faça-se à inscrição, pagando a taxa regulamentar;

e) Acusou o recebimento do Oficio n. 9.52, de 8 do corrente do filiado E. C. União, pedindo dispensa do seu debito de mensalidade. Conceda-se, em face de ser requerente um dos fundadores desta entidade;

f) Acusou o recebimento de um requerimento do filiado Bonsucesso Esporte Clube, pedindo inscrição nos Campeonatos de Amadores e Juvenis. — Faça-se as inscrições, pagando as taxas correspondentes;

g) Acusou o recebimento do Boletim de Inscrição do atleta Benedito Felismino de Almeida, pelo filiado Botafogo. — Pagando a taxa, seja feita a inscrição;

h) Idem do atleta Antonio Sabino Bento, pelo filiado Rio Tinto. — Igual despacho;

i) Acusou o recebimento do pedido de renovação de inscrição do atleta José Alves Filho, pelo mesmo filiado Rio Tinto. — Seja feita a renovação, pagando o que determina o Regimento de Taxas e Percentagens desta Mentora;

ORDEM DO DIA

j) Inscreveu por duas temporadas, pelos filiados Botafogo e Rio Tinto, os atletas Benedito Felismino de Almeida e Antonio Sabino Bento;

k) Renovou por duas temporadas pelo mesmo filiado Rio Tinto, a inscrição do atleta José Alves Filho;

l) Homologou a licença concedida ao Comercial A. C., no dia 6 do corrente, para realizar uma competição amistosa, com o filiado Rio Tinto E. Clube;

m) Mandou inscrever nos campeonatos de amadores e juvenis, os filiados Bansucesso e Tabajara;

n) Determinou para o proximo dia 15 do corrente, o inicio do Campeonato Oficial de Futebol, com a partida Auto e Paulistano, nesta Capital.

o) Encerrou o expediente às 22 horas.

João Pessoa, 12 de junho de 1952.

WALFREDO MARQUES — Secretario Geral.

Visto: GENIVAL LEAL DE MENEZES — Presidente.

ONDA DE FRIO INVADE O SUL DO PAIS

No Rio Grande do Sul, o termometro desce a 7 gráus abaixo de zêro

PORTO ALEGRE, 14 (M) — Todo o Rio Grande do Sul, está sendo assolado por forte onda de frio, o mesmo acontecendo em Santa Catarina. Segundo se informa, em várias partes dêsses dois Estados o termômetro desceu entre 5 e 7 graus abaixo de zero.

Neve nos telhados

CAXIAS, 14 (M) — Amanheceu com aspecto diferente, esta cidade. Um grande lençol de geada cobria as ruas e telhados das casas, havendo lugares em que a neve acumulada chegou a ter a espessura de 1 metro.

Suspensão da tática comunista

ROMA, 13 (UP) — Os deputados comunistas e direitistas suspenderam, inesperadamente, as suas táticas, destinadas a impedir os debates, na Câmara, para a ratificação do Plano "Schuman" de união da indústria do aço e carvão da Europa Ocidental. Esses deputados, entretanto, não deram a conhecer os motivos, por que assim decidirem agir.

TERIAM OCORRIDO IRREGULARIDADES NOS VÔOS DO "PRESIDENTE"

O Itamarati não tomou conhecimento do assunto, nem recebeu qualquer informação do consul brasileiro em Nova York — Presta declarações o brigadeiro Raimundo Vasconcelos, diretor do Departamento de Aeronautica Civil

RIO, 14 (M) — A proposito da comunicação do consul brasileiro em Nova Iorque, ao Itamarati, dando conta das irregularidades que se vinham verificando nos vôos do avião PRESIDENTE o chefe da divisão de tráfego, disse que não tomou conhecimento do assunto, e que não recebera comunicação do sr. Berenguer Cesar, dando o escrupulo de que cercado nos Estados Unidos, a fiscalização das aeronaves, cujo exemplo mais significativo foi a paralisação durante anos, de todos os aviões da poderosa emprêsa, pelo motivo de ser encontrado um pequeno defeito em um dos seus aparelhos. Outros aviões do tipo do "Presidente", continuam, normalmente, voando".

Fala o brigadeiro

RIO, 14 (M) — O brigadeiro Raimundo Vasconcelos, diretor do Departamento da Aeronáutica Civil, declarou que até agora o Ministro da Aeronáutica não recebeu qualquer telegrama do consul Berenguer Cesar, procedente dos Estados Unidos, a respeito das alegadas irregularidades no vôo do "Presidente". O sr. Raimundo acrescentou que não acredita nas aludidas irregularidades, pois a "Pan-American", segundo diz-se, é bem conhecida por seus cuidados, e criterio com que oprra em suas linhas".

Concorra para o soerguimento do Comercio, Lavoura e Indústria do Estado, depositando as suas economias no Banco do Estado da Paraíba S.A.

RADIOS TELEFUNKEN
CASA VICTOR

Prêso O Assassino Do Bancário Afrânio Lemos

O autor do crime da rua do Sacopan, foi prêso em Recife — Trata-se de Olimpio Sampaio Araújo — Depoimento do criminoso — Detalhes do assassinato — do jovem bancário —

RECIFE, 14 (M) — Olimpio Araújo, prêso por crime de furto, confessou ser autor da morte de Afrânio, dizendo que viajou para o Rio no mês de fevereiro de 1951. Chegou a São Paulo na véspera do crime. Na noite de 2 de Março encontrava-se no interior de um bar, em companhia de um tenente da Aeronáutica, cujo nome não sabe e uma mulher, Maria José. Afrânio achava-se embriagado, em companhia de amigos, havendo, depois, uma discussão entre o bancário e Olimpio. Cerca de duas horas da madrugada retirou-se, o mesmo fazendo, pouco depois com Maria José. Nas proximidades da Lagôa, encontraram-se novamente, tendo Afrânio decido do automovel e agredido Olimpio. Segundo o criminoso, Afrânio derrubou-o a murros, dirigindo-se em seguida ao automovel, no momento em que Olimpio descarregava três tiros sôbre êle (o bancário). Após o crime, viajou a São Paulo vindo, depois a Pernambuco, sendo prêso em Vitoria de Santo Antão, em virtude de uma denuncia dada por Elisio Bezerra. Maria José presenciou o crime, e reside à rua Sacopan. A policia não acredita que Olimpio seja o criminoso, tomando como uma farsa a sua confissão. Ele diz: "Matei Afrânio e quero espiar a minha culpa. Sei que a policia do Rio acabará se convencendo de que eu sou o criminoso. Ninguem, provará o contrário. Não conhecia Afrânio, e Maria José foi o "pivo". Ele queria me tomar a pequena".

Prisão de um desconhecido

RECIFE, 14 (M) — A Secretaria de Segurança informou que nenhuma pessoa foi detida com o nome de Olinto Sampaio Araújo. Adiantou, que há dias, foi prêso aqui, um indivíduo envolvido em um caso de roubo e que se dizia autor do crime de SACOPAN. A policia presume tratar-se de um elemento avido de publicidade, nada tendo a ver com o assassino do bancário Afrânio Lemos.

Novo personagem

RIO, 14 (M) — Nova personagem surgiu, para aumentar a confusão em torno do crime de "Sacopan", onde perdeu a vida o bancário Afrânio Lemos. A reportagem interpelou o sr. Hermes Machado sobre o aparecimento de um indivíduo que se diz o autor do crime, mas no entanto, o delegado disse que até agora não tenhou conhecimento da notícia, adiantando que não enviou nenhum policial de sua delegacia à capital pernambucana.

Acusações contra o Govêrno italiano

ROMA, 13 (UP) — O jornal comunista "Unitá", acusou o govêrno italiano de violar a Constituição, nos esforços envidados para neutralizar um possivel protesto, inspirado pelos comunistas, contra a próxima visita à capital italiana, do Supremo Comandante aliado na Europa, General Ridgway. O jornal "Unitá", insere cinco colunas sob a manchete: "A Italia não quer senhores estrangeiros. Delendamos a paz e a independência nacional".

PARQUE INDIGENA E NATURALISTICO EM MATO GROSSO

Proposta sua criação ao presidente da Republica

RIO, (Pelo aéreo) — Por uma comissão, tendo à frente o sr. Café Filho, foi entregue ao presidente da República o anteprojeto de lei, criando um parque indigena e naturalistico. A comissão, que esteve no Catete, em companhia do vice-presidente da República, era constituida dos srs. brigadeiro Raimundo Vasconcelos Aboim, dra. Heloisa Alberto Torres, general Cândido Mariano da Silva Rondon, Orlando Vilas-Boas, José Maria da Gama Malcher, senador Vespasiano Martins e Darci Ribeiro.

O ante-projeto foi entregue ao sr. Getúlio Vargas, acompanhado do seguinte ofício do sr. Café Filho:

"Exmo. sr. dr. Getúlio Dornelles Vargas, presidente da República — Palácio do Catete — Sr. presidente:

Tenho a subida honra de oferecer à apreciação de V. exa. um ante-projeto de lei de criação de um parque indigena e naturalistico, na região dos formadores do Xingu, Estado do Mato Grosso.

Resultante de apurados estudos de uma comissão, especialmente criada para êste fim, o ante-projeto em aprêço vem de encontro a uma das mais legitimas aspirações do povo brasileiro.

O desbravamento da região xinguana e a instalação de novas vias de acesso que a colocaram na zona de influências diretas da sociedade brasileira, constituem os mais altos frutos do movimento nacional de marcha para o oeste, liderado por V. exa.

Quebrando um isolamento milenar, aquêle movimento revelou ao Brasil abruptamente, uma vasta área em que a natureza brasileira se conserva intocada e onde diversas tribus indígenas vivem, em nossos dias quase nas mesmas condições daquelas que Cabral encontrava em nossa faixa atlântica, há quatro séculos.

Êste acontecimento coloca a Nação diante de problemas da maior relevância: a oportunidade única e inigualavel de assegurar às gerações futuras uma amostra do Brasil natural e, sobretudo, a responsabilidade de amparar as tribus do Xingu, evitando que as modernas bandeiras venham a merecer, também, a pecha de dizimadores dos indios.

Certo de que esta ocasião histórica encontra no poder homens à altura das responsabilidades de que o povo brasileiro os investiu, passo às mãos de V. exa. o ante-projeto de lei que, uma vez aprovado, abrirá novas perspectivas de vida a um avultado número de indígenas brasileiros e dotará nossas instituições cientificas do amplo laboratório natural de que carecem.

Atenciosamente — **João Café Filho**".

O Crime do "Sacopan"

RIO, 13 (M) — A reportagem apurou, que as autoridades do 2.º Distrito Policial acham-se as voltas com o jovem Dagoberto, parente próximo do Tenente Bandeira, o qual viajou a São Paulo, imediatamente após o crime de "Sacopan". Adianta-se que as autoridades buscam esclarecer, devidamente, os passos e atividades desse parente do Tenente Bandeira, antes, durante e depois do crime, muito especialmente, porque se ausentou do Rio.

Arrecadação do Tesouro

SÃO PAULO, 12 (M) — O Tesouro do Estado arrecadou, em 1951, a quantia de 236 milhões 399 mil e 33 cruzeiros e 20 centavos. Essa arrecadação foi feita pela Procuradoria Fiscal, orgão que compõe o Departamento Jurídico do Estado. Êsse Departamento conta com diversos meios para combater a sonegação, sobressaindo o executivo.

MAIORES PESQUISAS SÔBRE A PARALISIA INFANTIL

NEW YORK, (USIS) — A poliomielite (ou paralisia infantil) ao que se sabe, é causada por apenas três espécies de virus principais, segundo informa a Fundação Nacional de Paralisia Infantil dos Estados Unidos.

Durante três anos, num projêto de pesquisas financiado pela Fundação e levado a efeito nos laboratorios de quatro universidades norte-americanas, os cientistas estudaram todas as amostras do virus de poliomielite de que dispunham. A grande quantidade de testes realizados não revelou nenhum outro tipo de virus distinto, além dos três já conhecidos. O conhecimento de tal fato é considerado como um marco na grande batalha mundial contra a paralisia infantil. Conhecendo quantos tipos de virus existe e as caracteristicas de cada tipo, têm os cientistas um passo fundamental para a obtenção e aperfeiçoamento de vacina que protegerá a humanidade contra tão tremendo flagelo.

Uma vacina estudada há tempos na Universidade John Hopkins, em Baltimore, Maryland, foi empregada com êxito em macacos, para protegê-los contra dois dos tipos de virus já conhecidos. Cogita-se agora de aproveitar tal vacina para uso em sêres humanos, segundo informa a Fundação. Antes tal emprêgo não podia ser realizado, tendo em vista que não se conhecia quantas espécies de virus existiam.

Os três tipos de virus da poliomielite são conhecidos por Leon, Lansinge e Brunhilda, e nesta ordem foram descobertos, a partir de 1937. O objetivo final é o aperfeiçoamento de uma vacina que sirva para combater os três tipos de virus.

As longas pesquisas realizadas mostraram que há muitos outros virus que produzem sintomas semelhantes aos da paralisia infantil. Estes "imitadores", entretanto, não causam a enfermidade.

Cientistas de muitos paises trabalham operosamente nas pesquisas e um grande intercâmbio de informações e a coletânea de resultados obtidos certamente acelerarão o unido e cerrado ataque contra o terrivel mal.

Casas de poliomielite em Marselha

MARSELHA, 13 (UP) — Vinte casos de poliomielite foram assinalados, principalmente em Berres e Marselha. Nesta ultima cidade, 12 crianças do peito foram atingidas pela enfermidade, mas o seu estado não é grave. Todavia, em breve tempo, duas crianças sucumbiram.

ESPORTE CLUBE CABO BRANCO
(NOTA OFICIAL)

Ingresso Dos Socios No Campo De Futebol

Ultimamente vêm surgindo desentendimentos entre sócios deste Clube e autoridades desportivas locais, tudo girando em torno de ingresso daqueles no campo da Avenida 1º de maio quando ali são realizadas partidas de futebol. Para evitar que se repitam tais fatos a Diretoria chama a atenção dos interessados para o que os Estatutos dispõem. Diz o art. 67: A praça de esportes denominada "Estadio Cabo Branco" será explorada pelo Clube, podendo ser arrendada ou cedida para torneios desportivos: a) arrendado ou cedido o Estadio ou outra quaquer dependencia do Clube para a realização de festividades, remuneradas, esportivas ou sociais, os SOCIOS QUITES TERÃO DIREITO AO INGRESSO COM 50% DE ABATIMENTO sobre o preço das entradas; b) são socios quites para obtenção das vantagens da letra precedente deste artigo aqueles que estiverem de posse do recibo correspondente ao mês anterior ao da realização da festividade; c) o abatimento de 50% sobre o preço da entrada do SOCIO será concedido para a parte principal (Cocal destinado à arquibancada) não se referindo, absolutamente ao preço das gerais; d) o socio SÓ PODERÁ penetrar no Estadio para as ditas festas esportivas ENTREGANDO NA PORTARIA o bilhete de INGRESSO ESPECIAL E O COMPROVANDO COM A CARTEIRA SOCIAL DE IDENTIFICAÇÃO E O RESPECTIVO RECIBO DO MEZ ANTERIOR; Como se vê os Estatutos são claros e não deixam margem à duvidas. O socio tem direito ao abatimento de 50% para a PRINCIPAL E ARQUIBANCADAS e tem, do mesmo modo, a OBRIGAÇÃO de apresentar a sua identificação. Ainda mais, o abatimento é para o socio não se estende às pessoas da familia. Em entendimentos havidos vas locais ficou estabelecido que seria instalada uma bilheteria especial para os socios e respeitado o direito dos mesmos de entrarem com os automoveis DE SUA PROPRIEDADE. O ingresso será, EXCLUSIVAMENTE E SEM EXCEÇÃO, pelos portões da Avenida 1º de maio, não se permitindo, SOB NENHUMA HIPOTESE, a entrada pelos portões da sede de festas.

RADIOS TELEFUNKEN
CASA VICTOR

O Orçamento Britânico, Em Face Das Causas Da Atual Crise Mundial

Redução das reservas de ouro — O deficit na balança de pagamentos do Reino Unido — A situação dos preços entre as mercadorias importadas e exportadas — Construções e investimentos — O programa de rearmamento — Retribuição de recursos econômicos

LONDRES, 13 — Como foi anunciado pelo chanceler do Tesouro, as reservas britânicas de ouro foram reduzidas nos primeiros dois mêses deste ano de U. S. $565 milhões — uma média de U. S. $63 milhões por semana. As reservas restantes no fim de fevereiro montavam a somente U. S. $1.770 milhões, as quais seriam inteiramente esgotadas antes do fim do ano, caso aquela proporção de gastos continuasse. E' oportuno, portanto, indagar-se quais as causas que levaram a Inglaterra a essa seríssima situação econômica.

A causa propiciatória a que se atribui a atual crise foram os enormes e desproporcionados volumes de gastos internos, não somente com artigos de consumo civil, mas também com construções e investimentos de capitais em projetos internos. O deficit da balança-de-pagamentos do Reino Unido em 1951 montou a L516 milhões, comparados com um superavit de L238 milhões em 1950. E' verdade que esse enorme deficit de L516 milhões em 1951 foi em parte devido a "stockpiling" ou acumulações estratégicas de matérias-primas. Realmente, porem, a deterioração dos pagamentos externos britânicos em 1951 foi muito mais séria do que essa cifra leva a concluir-se pois que no segundo semestre de 1951 a Inglaterra estava incorrendo em deficit à razão anual de mais de L800 milhões comparados com uma proporção anual no primeiro semestre desse mesmo ano de L244 milhões. Ao mesmo tempo, o deficit nesse ano com países fora da área esterlina era ainda muito maior: estava sendo à razão anual de L335 milhões no primeiro semestre, mas no segundo chegou a quase L1 200 milhões.

Admite-se que êsse grande aumento no deficit da balança-de-pagamento britânica foi em parte devido a causas que não podiam ser previstas, como por exemplo a perda dos campos petrolíferos da Persia. Outrossim, a situação dos preços entre as mercadorias importadas e exportadas em 1951 ("terms of trade") não era favoravel ao Reino Unido. Igualmente, 1951 foi o primeiro ano depois da guerra em que a Inglaterra não recebeu assistencia monetária dos Estados Unidos, para fins de reconstrução civil. Estas e outras ocorrencias contribuiram em parte, para a atual crise economica. Essa contribuição, entretanto, foi diminuta comparada com a principal causa dessa deterioração, que se encontra na situação economica interna da Inglaterra.

Em 1951 a produção britânica aumentou de cerca de ... L250 milhões, comparados com a cifra prevista de L325 milhões. O declinio no consumo civil que se esperava, não ocorreu. Preços crescentes seguiram paralelamente o curso de crescentes salários. Construções e investimentos civis aumentaram substancialmente, em vez de permanecerem no nivel em que se encontravam. Nessas condições, as exportações britânicas aumentaram muito menos do que se esperava: ao passo que as importações se expandiram muito mais do que se antecipava. O deficit externo registrado em 1951 foi, portanto, o resultado direto dessa instabilidade economica interna.

O presente Orçamento tem assim, dois objetivos principais: 1) — Em primeiro lugar ganhar pelo menos L600 milhões a mais e além dos ganhos obtidos em 1951, a fim de que possa ser eliminado o deficit da balança-de-pagamentos com países fora da área esterlina. Este objetivo deve ser alcançado no segundo semestre do corrente ano. 2) — E em segundo lugar, conseguir mais de L200 milhões de recursos adicionais a serem devotados ao aumento do programa de rearmamento. Toda a estrutura e significação do presente Orçamento Britânico é determinada por êsses dois problemas, e para que eles sejam resolvidos, faz-se mister uma re-distribuição drástica de todos os recursos nacionais.

Assassinado o agricultor cearense

FORTALEZA, 13 (M) — Na festa que se realizava no município de Quixadá, o agricultor Otavio Ferreira Lima, foi assassinado a facadas pelo individuo Francisco Oliveira Lima, pelo motivo de a vitima recusar-se pagar uma "quota" cobrada aos participantes da dança.

EVOCAÇÕES

(Conclusão da 4ª pag)

Ferreira Marques, 1823; Francisco do Rego Farias de Sá, 1825; João de Melo Muniz, 1824; João Sabino Monteiro, 1824; Gabriel Fernandes de Carvalho, 1824; José Rodrigues Ferreira Viana, 1824; Antonio Rodrigues Chaves, 1824, Paraibano, 21 anos, Agricultor, Falecido em 3-3-18 -66; José Joaquim Ferreira Marques, 1824; Padre, João Barbosa Cordeiro, 1824; Manoel Joaquim de Oliveira Junior, 1824, Paraibano, Militar, 22 anos Casado, Provedor em 1850 a 1857; Falecido em 20-5-1870; Padre, José Gonçalves de Medeiros, 1824, Provedor em 1828-1829; João Gomes de Almeida, 1824; José Tomaz Henriques, 1824, Paraibano, Militar, 24 anos, filho legitimo do Cirurgião-mór Feliciano José Henriques e D. Ana Joaquina de S. José Henriques, Falecido em 2-2-1845, com 45 anos de idade; Gonçalo Severo de Morais, 1824, Mordomo Visitador em 1852-1853; João Francisco de Oliveira, Manoel Gomes Pereira de Morais, 1824; Antonio Gomes de Leiros Junior, 1824, Paraibano, Casado, 40 anos, Falecido em 28-2-1860; Francisco Xavier dos Passos, 1824; Antonio Crisóstomo da Cunha, 1825; Antonio de Deus e Costa, 1825, Portuguès da Cidade do Porto, militar, casado, 30 anos, Falecido em 12 de Julho de 1870; Manoel da Costa Gadelha, 1825; Antonio Manoel de Natividade, 1825; Amaro José Vedoso, 1825. Foi nomeado pelo Presidente da Provincia em 26 de Janeiro de 1856, Sacristão do Cemiterio Publico e demitido em 30 Agosto do mesmo ano; José Luiz de Melo, 1825; Bernardo José Cavalcante d'Araujo, 1825; Justino Henriques Rodrigues de Paiva, 1825; João Luiz Rangel, 1825; João Francisco da Natividade, 1825, Paraibano, 21 anos, solteiro, Empregado Publico, Mordomo dos Expostos em 1861-1863, Falecido em 6 de Setembro de 1862; Francisco Antonio da Natividade, 1825, Falecido em 16-5-1876; Bento Antonio da Silva Ramalho, 1825, Paraibano, Casado, 26 anos, Empregado Publico; João Antonio de Carvalho Coimbra, 1825; Antonio de Melo Muniz, 1825, Falecido em 4-3-1846; Jeronimo Coelho da Silveira, 1825, Joaquim Mendes Pereira, 1825; Luiz da Cunha Sanches, 18-25; Manoel Lopes Machado, 1825, Portugues; João Antonio Consalves, 1825, Provedor 1829-1830; José Francisco de Moura, 1825, Definidor em 1839-1840, Falecido em 2 de Fevereiro de 1848; Tomaz da Silva Cerneiro, 1825; Joaquim Francisco Monteiro da Franca, 1825; João da Silva Guimarães, 1825; Vitorino Carneiro da Cunha, 1825; Inacio José de Melo, 1825; Antonio Joaquim da Fonseca, 1825, Portugues de Coimbra, 34 anos, Casado, Empregado Publico, Falecido em 4-10-1871; Manoel Fidelis Nunes Machado, 1825, Portugues de Coimbra, 34 anos, Casado, Empregado Publico, Falecido em 1838-1839. Faleceu em 28 de Março de 1862; Miguel Antonio da Costa, 1825, Inacio do Rego Toscano de Brito, 1825; Dr. Antonio José Henriques, 1825, Paraibano, 20 anos, Estudante, Solteiro, filho legitimo do Cirurgião-mór, Feliciano José Henriques e de D. Ana Joaquina de S. José Henriques, Falecido em 20-7-1895, 90 anos de idade; Antonio Gomes Leal, 1825; José Paulo Monteiro de Lima Queiroz, 1825; Bento Bandeira de Melo, 1826; João Gomes Chaves de Medeiros, 1826; Cadete, Trajano José Rodrigues Chaves, 1827, Paraibano, 22 anos Solteiro, Militar, Mordomo dos Expostos em 1851-1852; Falecido em 24-8-1864; João José da Silva, 1827, Paraibano; Coronel João José da Silva, 1827, Portugues, 46 anos, Aprovetou titulo de irmão da cidade de Tavira do Reino do Algarve, com data de 1º de Abril de 1803, reconhecido pelo mandado do Rio de Janeiro em 4 de Setembro de 1814, Faleceu em 25 de Abril de 1856; José Jeronimo Limoeiro, 1827; João Francisco Barreto Junior, 1827; Capitão, Francisco Xavier Monteiro da Franca, 1828, Paraibano, Casado; João Gomes de Leiros, 1828, Paraibano, Casado; José Ribeiro da Costa e Azevedo Portuguès da Vila de Miuzela, da Freguesia de N. S. da Graça, Bispado de Coimbra, Casado, Morador na Capela 1830-1831; Padre, José da Costa Cirne, 1829, Paraibano, Provedor em 1835-1836, Falecido em 25-1-1836; Antonio Dias Monteiro, 1829; José Joaquim da Graça, 1829, Casado; Lourenço Antonio da Fonseca, 1830 Pernambucano, Casado, Falecido no Hospital Santa Irmandade, socorrido pela mesma; José Portiário de Oliveira, 1830; Francisco José do Rosario, 1830, Paraibano, Militar, 25 anos, Casado, Falecido em 17-6-1868; Justino José de Sousa, 1830, Casado, Falecido em 4-2-1843; Professor Henrique da Silva Ferreira Rabelo, 1830; João Inacio Cardoso, 1830, Paraibano, Empregado Publico, Casado, 33 anos, Foi nomeado Procurador pelo Presidente da Provincia, e na mesma data teve o seu titulo de Solicitador, seu nome foi riscado da lista de irmãos, para poder exercer o dito cargo; Severiano Antonio da Gama e Melo, 1830, Paraibano, 17 anos, Solteiro, Faleceu em 6-6-1874.

A Inauguração Da Agencia, Etc.

(Conclusão da 3.ª pag.)

No decorrer do almoço, falou o dr. Antonio Tavares de Carvalho, presidente da Associação Comercial de João Pessoa, saudando os visitantes e ressaltando a valiosa cooperação que trazia ao desenvolvimento econômico da Paraiba a instalação da filial do Banco da Lavoura de Minas Gerais S.A. Citou os trabalhos daquele estabelecimento de crédito para solução da grande crise econômica que atravessa o país e agradeceu em nome do órgão de classe, desta Capital, o inicio das atividades do Banco, em nosso Estado. Fez referências elogiosas aos diretores visitantes e frizou a capacidade de trabalho do gerente, sr. Rubens Garcia, que vem estudando com firmeza e grande desenvoltura a nossa capacidade financeira.

Agradece o dr. Amintas Jacques Morais

Pelo Banco da Lavoura de Minas Gerais, agradece as palavras do orador o dr. Amintas Jacques Morais, num vibrante improviso, onde relembra as grandes personalidades paraibanas e destaca as figuras de Epitácio Pessoa, João Pessoa e José Américo, como elementos que honram qualquer país. Faz comentário à vida econômica desta região e à sua iniciativa dos banqueiros sulistas em estender seus negocios à Paraíba. Depois, o dr. Amintas Morais cita os trabalhos do senador Assis Chateaubriand na solução de importantes problemas nacionais, como sejam a Campanha da Aviação e a da Proteção à Criança. Acentua a capacidade do parlamentar paraibano, como incentivador da solução de assuntos econômicos, especialmente no tocante às exportações de nossos principais produtos.

Termina o orador dizendo que o Banco da Lavoura sente-se satisfeito e esperançado, nessa iniciativa de ajudar a Paraíba no seu crescimento econômico

TARDE SUGESTIVA

Abertura do Campeonato Paraibano de Futeból

PAULISTANO X AUTO ESPORTE, INICIANDO A TEMPORADA DE 1952 — GRANDE ANSIEDADE SOBRE A EXIBIÇÃO DOS PAULISTANOS — O CONJUNTO DO AUTO ESPORTE E' CONSIDERADO O FAVORITO DA TARDE

De acordo com a tabela organisada pela F. P. F., para o campeonato de futebol da temporada do ano em curso, jogarão, hoje, no campo da Graça, as respeitaveis equipes do Paulistano, de Campina Grande e do Auto Esporte, uma das melhores expressões pebolísticas de João Pessoa.

O quadro dos campinenses que, pela primeira vez formará ao lado dos grandes esquadrões representativos do nosso "association", em disputas oficiais, está sendo a crítica especializada, em condições de oferecer ao nosso público, atrações bem interessantes.

Será de fato um concorrente de relativa expressão.

Sobre a esquadra dos pessoenses as atuais possibilidades já estão bem conhecidas das rodas esportivas de nossa cidade. Os elementos que a formam, são bastante resistentes e combativos. Daí, a peleja anunciada para a tarde de hoje, se revestir de relativa sensação.

Desde já, almejamos que a luta seja desenvolvida com absoluto espirito da bôa compreensão, para satisfação dos assistentes.

O FORTE CONJUNTO DO AUTO ESPORTE

Nesse quadro não estão incluidos os novos jogadores Tidão e Tico tt

A duvidosa subvenção para o Comité Olimpico Brasileiro

RIO, 14 (M) — Finalmente chegou, ao Catete, o pedido de subvenção do Comité Olimpico Brasileiro para a Delegação Brasileira que participará dos jogos Olimpicos de Helsinki. O parecer do Ministro da Fazenda foi favorável a concessão de sete milhões de cruzeiros para o custeio da viagem e estadia da nossa representação. Há mais de seis meses o processo vinha rolando do Ministerio da Educação para a CND e deste para aquele, numa impressionante troca de consultas e respostas como convem tudo, trazendo mais uma vez como consequencia o retardamento e constrangimento dos desportistas. Se o Presidente Vargas aprovar o parecer do Ministro da Fazenda, a CON poderá contar, em tempo, com a verba, porquanto, falta apenas, um mes e nove dias.

O Metropolitano Carióca

RIO, 14 (M) — O Prefeito João Carlos Vital, disse, hoje, que espera, ainda este ano, abrir a concorrencia pública para a construção dos primeiros quilometros do metropolitano carioca.

NOVO DIRETOR DE RADIAÇÕES

WEST LYNN, Massachusetts (USIS) — Engenheiro da General Eletric Company (GE) produziram um novo invento capaz de proteger o público e os trabalhadores contra a exposição excessiva à radiações atômicas.

Chamado "monitor de saúde de uma região, o invento sôa um alarme quando uma área se tornou tão contaminada com radiações que se torna perigosa à vida humana. Será empregado em usinas de energia atomica, usinas hodroelétricas, laboratorios, hospitais e outras áreas expostas às radiações Gama ou raios—X.

Os raios—X gama explicam os cientistas, são ondas de energias, tal como o são as ondas elétricas e as radiofonicas. Os raios Gama, que são emitidos por muitas substancias radioativas, podem percorrer centenas de metros no ar e são altamente penetrantes. Uma exposição demasiada a essas radiações pode causar serios danos ao corpo humano.

O novo invento se destina a medir e registrar o potencial iônico dos raios Gama dentro de uma área. Este é o fator importante para determinar o efeito que a radiação provocará no tecido humano, acrescentam o engenheiro da GE. Acentuaram eles, entretanto que o aparelho se destinará a controlar áreas de grandes superficies. Não substituirá, contudo, outros deteteres de radiações, tais como as cintas individuais e os aventais de chumbo.

Os muitos usos da energia atomica em tempo de paz, que vem sendo demonstrados nos Estados Unidos, provam que, sob cuidadoso controle a radiação não só é inocua mas também extremamente benefica à humanidade.

ROUBADA A IGREJA

PORTO ALEGRE, 14 (M) — Frei Edmundo Crias Brancher, comunicou à policia, que o ladrão "Cavanhaque", penetrou na igreja, roubando um envelope contendo 1.300 cruzeiros. A policia, horas depois, prendeu o ladrão, que confessou o furto da Igreja de S. Francisco.

RADIOS TELEFUNKEN
CASA VICTOR

O excepcional jogador Ademir ameaçado de fracassos eleitoral

RIO, 14 (M) — O jogador Ademir está as voltas com o Tribunal Regional Eleitoral porque apresentou dois titulos eleitorais e agora está sendo objeto de processo.

Noticias de todo o mundo

As cousas no futeból brasileiro, são sempre assim! — O Palmeiras de São Paulo estreou bem — A Copa Rio revoluciona os meios esportivos da Metropole

RIO, 14 (M) — Passadas as atividades do Campeonato Brasileiro de Futeból, a CTF volta a cuidar da equipe amadora de futebol que disputará os jogos olimpicos. Realizará, na tarde de hoje, uma reunião com a presença dos srs. Nilton Cardoso e Luiz Vinhas, os quais deverão apresentar alguns nomes de jogadores que deverão ser convocados como um plano de treinamentos que deverá ser reiniciado, imediatamente. A equipe de futebol deverá, embarcar, até dez de junho proximo vindouro. Torna-se necessario o aproveito maximo de tempo em beneficio de um treinamento solido, mas, dentro do plano racional e para que o excesso de trabalho nos treinos não sejam prejudiciais. Perderam os nossos dirigentes muito tempo e, agora, resolveram correr.

O "Palmeiras" de São Paulo, estreou bem

SÃO JOAO DA COSTA RICA, 14 (UP) — O "Palmeiras", de São Paulo venceu no seu primeiro encontro em campos costarriquenhos, por 2x1 o quadro local do "Orion" num encontro sensacional.

A "Copa Rio", revoluciona os meios esportivos da metropole

RIO, 14 (M) — Com a negativa da Camara dos Vereadores em conceder a licença de serem aumentadas a entrada no Estadio do Maracanã nos jogos da Copa Rio, e com a saida da COPAP em não querer intervir no assunto; a direção do Fluminense promoverá uma importante reunião na noite de hoje, com o dirigente da CBD e CND, Federação Clubes e Imprensa, afim de discutir o assunto. Apesar de ter o presidente tricolor negado, responder, se era seu pensamento recorrer ao judiciario impetrando o mandato de segurança contra a Camara. Os meios esportivos fluminenses solicitaram habeas-corpus.

A Alemanha participará dos Jogos Olimpicos

BONN, 14 (M) — Pela primeira vez, desde 1936, a Alemanha será representada este ano nos jogos olimpicos em Helsinque. Todavia, a representação será somente de atletas da Republica Federal, porque as negociações com a zona sovietica para o envio de uma representação, fracassaram. Admite-se, embora longinquamente, a possibilidade de renovação dessas negociações, à ultima hora.

"Vasco" e a "Portuguesa", na decisão do Torneio Rio-São Paulo

RIO, 14 (M) — O Vasco da Gama e a Portuguesa, começarão, amanhã, no Pacaembú, a decisão do torneio Rio-São Paulo. Os cruzmaltinos seguiram na tarde de ontem, ficando concentrados nas dependencias do Itatiba. Amanhã, treinarão, levemente, no Campo Itatibano.

O tenista brasileiro Armando Vieira, classificado para as semi-finais da "Copa Davis"

BRISTOL, 14 (UP) — O tenista brasileiro Armando Vieira obteve, ontem, notavel vitoria no campeonato da Inglaterra ocidental, classificando-se para as semi-finais hoje. Vieira derrotou o australiano Ian Atre, da equipe australiana que disputará a "Copa Davis".

Um "craque" brasileiro, como tecnico dum clube frances

NICE, 13 (UP) —Chegou a Nice, por via aérea, o jogador de futebol brasileiro José Rosse, o qual vem a ajudar a treinar o quadro do Cannes Sports Club para a proxima temporada futebolística.

O popular jogador Leonidas da Silva, numa situação critica

SÃO PAULO, 14 (M) — O Jogador Leonidas da Silva, de glorioso passado esportivo, está envolvido como co-autor num atentado de pudor e espancamento, nesta capital, contra 3 jovens. As moças sofreram sevicias, ficando a policia com as vitimas. Destacavam o "diamante negro" como o mais sádico dos 3 que promoviam as desordens.

A União Esportiva

II Corrida Da Fogueira

O Esporte Clube União, reunido ante-ontem, em sessão de diretoria tomou varias providências sobre aquele certame.

Como estava anunciado, o Esporte Clube União, pioneiro da "Corrida da Fogueira", realisou, ante-ontem, em sua sede à rua Duque de Caxias, uma reunião de diretoria, afim de tomar importantes providencias sobre o empolgante espetaculo que o nosso clube agaarda para o dia 23 do corrente. Já se encontram inscritos para a grande corrida, as corporações e agremiações seguintes: Corpo de Bombeiros, Força Publica, 15 R. I., Esporte Clube União e Sub-Ten. e Sargentos da Força Publica, Red Cross e Clube Ciclistas.

Depois de amanhã, publicaremos uma reportagem mais detalhada sobre esse empolgante certame esportivo.

ESPORTE CLUBE UNIÃO

LINOTIPO X IMPRESSÃO

Pelas 8 horas de hoje, no campo do Felipeia, medirão forças numa luta bastante interessante, os times que formam as secções da impressão e das **linotipos**, dos funcionarios de "A União".

Esse embate está sendo esperado com grande entusiasmo, em vista do otimo preparo a que submeteram-se os integrantes das duas equipes e pelas simpatias que desfrutam nos circulos esportivos de João Pessoa. Estará na direção do cotejo, o juiz Batista da Cruz, que será uma garantia para o exito da porfia.

Constituição dos quadros:

LINOTIPO

Dudú, João e Camburão; Edmilson, Leonardo e Orlando; Canudo, Guarania e oito. Figueiredo e Zépaulo, Reservas. — Tolinho, Ciclomiro e Teofilo.

IMPRESSÃO

Walter, Ulisses e Flavio; Norberto, Cerrinho e Velozinho; Duda, Pedro, Zeca, Gabriel e Lelo.

ASSOCIAÇÕES

União dos Retalhistas de João Pessoa

Reune-se hoje, às 15 horas, a rua da República 580, a União dos Retalhistas, afim de tratar de assuntos da maior importancia para a classe do comercio varejista.

O seu presidente por nosso intermedio, encarece o comparecimento de todos os seus associados.

Nova Diretoria da União dos Retalhistas ambulantes

Realizar-se-á, no proximo dia 18 do corrente, a posse da nova diretoria da União dos Retalhistas Ambulantes, recentemente eleita para o periodo administrativo 52-53, constituida desta forma: **Assembleia Geral** — Presidente Carlos Neves da Franca; **Diretoria** — Presidente — João Alves da Silva; Vice- Presidente — Severino Gomes de Farias; 1º Secretario — Josias Barbosa Freire; 2º Secretario — Manoel Barbosa; Orador — Venelipe Joaquim de Almeida; Tesoureiro — Antonio Porfirio da Silva; Vice-Tesoureiro — Celestino Batista do Carmo.

Motoristas! lembrem-se de que o alcool é o responsável pela maior parte dos acidentes trágicos.

FACULDADE DE DIREITO DO RECIFE

Assumiu a catedra de Direito Comercial o prof. Murilo Guimarães

Tomou posse, ontem, de cargo de Catedrático de Direito Comercial da Faculdade de Direito da Universidade do Recife o dr. Murilo Guimarães que, já algum tempo, realizou brilhante concurso para provimento daquela cadeira, na tradicional escola superior.

O novel catedratico foi saudado pelo professor Pinto Ferreira, em nome da Congregação, e pelo academico Djacir Arruda em nome dos estudantes, tendo pronunciado importante discurso, em solenidade realizada no Salão Nobre da Faculdade.

CLUBE C. "OS GAFANHOTOS"

NOTA OFICIAL

A Diretoria deste conceituado clube de Cruz das Armas, que ora vem empreendendo grandes melhoramentos a este clube, em tão pouco tempo de exercicio, vem mais uma vez, pedir encarecidamente aos associados em atraso com esta tesouraria, que procurem saldar seus debitos, mais breve possivel, para que possamos realizar o que almejamos, sob pena de serem enquadrados no que diz, o Art. 27, Paragrafo 4º, Capitulo VIII dos Estatutos em vigor, que eliminou os seguintes elementos do seu quadro social:

Severino Teodosio, José Lirazio da Costa, Otavio Manoel dos Santos, Edigio Lima, João Cavalcanti de Holanda, Euclides Silva, Severino Pinto Soares, Lapercinio Medeiros, João Rodrigues Pontes, Fernando Angelo Pereira, Luiz Gonzaga Pereira e Nehemias de Sousa Silva.

MANOEL RODRIGUES MEIRELES — 1º Secretario.

De Campina Grande A Buenos Ayres Em Bicicleta

Em companhia do estimado ciclista conterraneo Arnóbio Cabral, estiveram em visita a esta Secção Esportiva os "raidmens" paraibanos José Farias Barros, Aurelio A. de Almeida, Manoel Firmo Gonçalves e José Gonçalves de Almeida, os quais vierão nos participar da sua arrojada empresa em que consiste na realisação dum raide de bicicleta da cidade de Campina Grande a Buenos Aires.

Palestrando com o nosso companheiro encarregado desta Secção, Elias Bernardes, os destinados pedalistas não escoderam o entusiasmo e confiança com que encaram o exito do seu empreendimento.

Iniciado o raide no dia 9 em Campina Grande, os ciclistas conterraneos fizeram até João Pessoa, uma viagem em otimas condições, esperando assim, cobrir o dificilimo percurso, no menor tempo possivel, em virtude da solidez e perfeição das maquinas, muito embora, não deixassem de reconhecer as dificuldades que terão de enfrentar nas longas e arriscadas etapas. Reconheciam ainda que, apesar de dispor de uma reserva de materiais bem regulá para os reparos de urgencia nas maquinas e atendendo as grandes despesas de manutenção de cada um, estavam confiantes em face da finalidade do empreendimento, não lhes faltariam o apoio moral e economico, da parte do governo, autoridades civis, militares, esportivas e o povo em geral. Realmente é bastante arriscado o empreendimento porem, não será esta, a primeira nem a ultima demonstração a ser dada através de longas fronteiras, pela bravura e destemor de nossa gente.

DEFESA SANITÁRIA ANIMAL

(Serviço de Acôrdo com o Estado)

Prova de Habilitação

A Chefia deste Serviço leva ao conhecimento dos interessados que, afim de preencher duas vagas de Auxiliares de Escrita, do seu quadro de pessoal, abrirá inscrição para a Prova de Habilitação que realizará no dia 1º de julho proximo.

Apenas serão aceitos candidatos do sexo masculino.

Maiores informações poderão ser prestadas aos candidatos, na Séde da Repartição, à rua Cardoso Vieira, n. 83, nesta Capital.

Colisão de navios

LONDRES, 14 (UP) — O navio britânico "Baron Douglas", deslocando 3.799 toneladas, anunciou, pelo rádio, na madrugada de hoje, que colidira com um navio desconhecido, ao largo de Hastings. Foram enviados navios de salvamento, ao local do acidente.

AFA SPORT CLUBE

O presidente do AFA Sport Clube, convida todos os associados e suas familias para assistirem à posse da nova DIRETORIA, a realizar-se hoje, às 20,00 horas em sua séde social.

Após as solenidades, haverá uma soirée elegante oferecida a sociedade pessoense e às familias dos sócios, abrilhantará as danças a conhecida jazz do Maestro Natanael.

Para a Festa de Posse estão convidados todos os associados dêste Clube e os sócios do Clube Esquadrilha «V» com suas respectivas familias.

Trajo admitido, «RIGOR» e Passeio, expressamente proibido, blusão e ESPORTE.

A DIRETORIA.

O SINISTRO DO "PRESIDENTE"

Comentário da revista "LIFE"

NOVA IORQUE, 14 (UP) — O último número da revista LIFE, publicou uma reportagem de oito páginas, sobre a rivalidade entre os dois grupos que chegaram aos destroços do "Presidente", na floresta tropical brasileira, com ilustrações, tomadas no local. Ao descrever os serviços fúnebres, diz que "assim que os cadáveres foram sepultados, o major Miranda Corrêa, chefe da equipe brasileira, leu o Salmo 23, em português. O sr. Toomey Humphrey leu o salmo 23, em inglês... A seguir interveio o sr. Lino Matos, chefe dos paraquedistas, que aproveitou a oportunidade para dizer algumas palavras em louvor ao seu patrocinador, falando por 20 minutos. Os investigadores já sentiam as agruras da sêde, após um dia inspecionando os destroços. Além do material para ulterior estudo em laboratório, encontraram alguns colares de perolas e três água-marinhas brutas que poderiam valer, talvez, 16 mil dolares. Não se acharam diamantes nem ouro."

ULTIMA HORA

BERLIM, 14 (UP) — Urgente — Os russos protestaram ante as autoridades britânicas na Alemanha, dizendo que dois aviões britanicos violaram a zona soviética de ocupação, quinta-feira ultima.

Incidentes na fronteira

BUENOS AIRES, 14 (UP) — Soube-se que a Argentina responderá, na proxima segunda-feira, a recente nota do Itamaratí, relacionada com incidentes na fronteira argentino-brasileira. Essa informação, foi revelada pelo "Chanceller" Jeronimo Remorino. Por seu lado, o ministro do Interior, sr. Angel Borlenghi, após sua conferencia com os demais membros do gabinete, esta manhã, declarou que "estava colhendo informações e estudando a questão, porém, esperava completar tudo até segunda-feira.

Demonstrações de eficiência

RIO, 14 (M) — Deixarão de ancorados no dia 16, rumo a ilha Grande, os cruzadores "Tamandaré" e "Barroso", levando senadores e deputados, a convite do Ministro de Marinha, quando assistirão a varios exercicios e demonstrações de capacidade e de eficiência dos dois vasos de guerra.

Preso

LONDRES, 14 (U) — Foi preso o radio-telegrafista do Ministério do Exterior inglês, sr. William Martin Marshall, de 24 anos, sob a acusação de ter transmitido informações oficiais secretas inglêsas á embaixada russa, em Londres.

A União

PATRIMONIO DO ESTADO

Domingo, 15 de junho de 1952

A Visita Do General Ridgway À Itália

O govêrno italiano concentrará 50 mil soldados do exército e da policia nas ruas de Roma — Manifestações dos comunistas — Aliados os debates para a ratificação do Plano Schuman

Geu Ridgway

ROMA, 14 (UP) — O govêrno italiano concentrará nas ruas de Roma, segunda-feira proxima, por motivo da chegada do general Ridgway, 50 mil soldados da policia e do Exercito. Essa força tem ordens expressas para sufocar, por todos os meios, qualquer tentativa comunista de provocar disturbios ou hostilizar o Supremo Comandante Aliado na Europa. O general Ridgway permanecerá 4 dias em Roma, visitando tambem Napoles, Florença e Udine. Tambem nessas cidades, serão adotadas medidas extraordinárias de precaução, contra os comunistas.

Adiamento

ROMA, 14 (UP) — A Camara dos Deputados adiou para segunda-feira, os debates para a ratificação do plano Schuman, sobre a união das industrias do aço e carvão da Europa ocidental. Por outro lado, a Camara repeliu a proposta do lider comunista italiano, sr. Togliati, para qualificar de inoportuna a visita do general Ridgway a Italia, na proxima segunda feira.

Manifestações

ROMA, 14 (UP) — A reunião do Comitê Central do Partido Comunista, marcada para hoje, foi adiada por uma semana, porque segundo anunciou o orgão "Unitá", os lideres do partido, estarão muito ocupados, com a inesperada atividade parlamentar e na luta contra a participação da Italia no Plano Schuman e protesto contra a visita do general Ridgway a Italia. Entrementes, soube-se que uns 120 mil trabalhadores rurais, iniciaram uma greve geral de 24 horas, na zona norte e central, italiana, perto de Ferrara. A greve começou a meia noite, ontem, e terminará a meia noite de hoje.

ESPERADO UM DISCURSO DO PRESIDENTE TRUMAN

Por ocasião do batimento da quilha do primeiro submarino atômico — Elaborada a resposta ânglo-franco-americana á Russia — A greve nacional dos operários norte-americanos

WASHINGTON, 14 (UP) — O presidente Truman pronunciará, hoje à tarde, em Groton (Connecticut) um discurso, por ocasião do batimento da quilha do primeiro submarino a energia atomica — o "Nautilius".

O aumento do funcionalismo federal

RIO, 14 (M) — O Ministro Horacio Lafer informou que somente em 15 dias, entregará ao Presidente Vargas os estudos sôbre o aumento de vencimentos do funcionalismo civil da União, adiantando que todas as tabelas serão estudadas, inclusive Melo Flores e Lucio Bauer.

Os observadores politicos de Washington, perguntam se o presidente Truman não vai fazer uma declaração sensacional? Com efeito, a Casa Branca, que geralmente comunica de vespera o texto dos discursos presidenciais, não entregará aos correspondentes e jornalistas, o texto do discurso que será pronunciado em Groton, senão 15 minutos antes da hora marcada.

Produtos essenciais

PITISBURGH, 14 (UP) — Os dirigentes do Sindicato Siderurgico, prometeram fabricar "produtos essenciais, necessarios ao prosseguimento da luta contra a ameaça de agressão comunista", durante a greve nacional dos operários da indústria do aço.

ADVERTÊNCIA DO SR. OTTO GROTEWOHL

A Situação na Alemanha Oriental

BERLIM, 14 (UP) — "Não ficaremos com os braços cruzados, se o Elba for transformado em um novo Paralelo 38" — declarou o presidente do Conselho da República Democratica Alemã, sr. Otto Grotewohl, em um discurso pronunciado durante a manifestação organizada no Oriente de Berlim, contra os atos brutais das tropas norte-americanas nos acampamentos de Koje". Declarando que uma ativa defesa armada foi posta na ordem do dia pelo chanceler Adenauer, o sr. Grotewohl afirmou: "Os norte-americanos nada têm a ver na Alemanha. Utilizam os mesmos metodos de Adolfo Hitler mas a Alemanha não está sem defesa."

POLITICA INTERNACIONAL

Andrei Gromiko designado embaixador soviético, em Londres — Proibição aos comunistas franceses de exercerem postos militares — Insatisfatória a explicação soviética ao protesto norte-americano — A situação do rei Talal, da Jordânia

LONDRES, 14 (UP) — Anuncia-se em fonte autorizada, que o governo britânico deu seu "agreement" à nomeação do sr. Andrei Gromykó, para o posto de embaixador da União Sovietica, em Londres.

Proibição

PARIS, 14 (UP) — O sr. Antoine Pinay, anunciou que está preparando um projéto de lei, impedindo que os comunistas desempenhem cargos no Exército, na Marinha e na Aviação da França.

Protesto norte-americano

VIENA, 14 (UP) — Um alto comissario dos EE.UU., qualificou de insatisfatoria a explicação soviética a respeito de um protesto que enviou a semana passada os russos. O protesto se referia ao fato de ter um caça a játo russo, voado bem perto do aparelho em que viajava o Embaixador norte-americano na Austria, sr. Valter Donnelly.

Situação do rei Talal

LAUSANNE, (Suiça), 14 (UP) — Fontes bem informadas, declararam que o governo da Jordania, deu um praro ao rei Talal para que se submeta a um tratamento dos nervos ou então retorne àquele país como um simples cidadão.

Votação

PUSAN, 14 (UP) — O Presidente Singman Rhee pediu hoje, aos parlamentares, que votassem imediatamente e sem reservas o projéto com as emendas constitucionais que visa instituir as eleições diretas e um sistema parlamentar de duas Câmaras.

CARTA PASTORAL DO CARDEAL SEGURA

Recairiam as criticas da pastoral do Arcebispo de Sevilha sôbre o govêrno do Generalissimo Franco — Reunião do gabinête espanhol, em Barcelona

SEVILHA, 14 (UP) — O Cardeal Segura, Arcebispo de Sevilha, dirigiu aos fieis de sua diocese, uma carta pastoral, tendo por tema: "Espantosa Confusão Moderna, causa de tantos males". Nessa pastoral, o Cardeal Segura critica a "aliança que se projeta com os povos ateus" e escreve entre outras coisas: "Frequentemente, a historia nos tem ensinado a necessidade de tais alianças para fins politicos, mas com, vem que elas sejam mantidas nos limites da discreção e do respeito aos direitos sacrosantos da religião. A aliança politica ou militar com um povo, não significa, nem pedia significar, identidade completa, com os seus pontos de vista".

AS RELAÇÕES AMERICANO-BRASILEIRAS

"Tomam um rumo cheio de promessas" afirma o Washington Post. A presença do novo embaixador do Brasil em Washington — Esfôrço para o lançamento das bases de uma nova amizade — Relações do Brasil — e Argentina —

WASHINGTON, 14 (UP) — O vespertino "Washington Post" salientou, ontem, em referencia às relações americano-brasileiras: "Paralelamente à chegada aos Estados Unidos do novo embaixador brasileiro, sr. Walter Moreira Sales, as relações dos Estados Unidos com o seu vizinho sul-americano, tomaram um rumo cheio de promessas. Em parte, melhora a situação, o que pode ser o resultado dos novos emprestimos concedidos ao Brasil pelo Banco de Exportação e Importação. Mas, esses emprestimos representam, apenas, o simbolo do trabalho em profundidade, realizado para reparar e cimentar a amizade entre os dois aliados. Após afirmam que depois da guerra, em cujo desenvolvimento cera o seu inteiro concurso á causa aliada, o Brasil se sentia esquecido, enquanto a Europa recebia importante auxilio economico" — declara o "Washington Post", concluindo. As modificações ocorridas nas relações com o Brasil, são os resultados de silenciosos esforços da Comissão Americana-Brasileira de Desenvolvimento Econômico, recentemente criada e favorecida pelo Departamento de Estado. A nova atenção que dedicamos ao Brasil, tem sua justificação no esforço para o lançamento de uma amizade de longa duração. Esperamos que, pela sua parte, o Brasil modifique as restrições dos investimentos privados, que são tão prejudiciais ao Brasil, quanto aos Estados Unidos. Trata-se, por outro lado, de uma esperança e não de uma condição. Há felizmente, outros indicios de cuidados do Brasil, em melhorar suas relações com os Estados Unidos, como a orientação do presidente Getúlio Vargas e de outro lideres, que tendem a afastar-se da politica do presidente Peron e igualmente, a do ex-ministro da Guerra, general Estilac Leal, favoravel ao lider argentino.

Naufrágio de um vapor argentino

COMODORO, RIVADAVIA — (Argentina), 13 (UP) — O vapor argentino de cabotagem LUCHO QUARTO, afundou a quinhentos e cincoenta milhas ao norte do Cabo de Hornos. Os sobreviventes dos desoito tripulantes do LUCHO QUARTO, lançaram-se ao mar, esphravecido, em pequenas botes, tentando alcançar terra. Foram enviados socorros ao navio naufragado.

A GUERRA NA CORÉIA

As tropas aliadas ocuparam duas colinas em poder dos comunistas — Travada violenta batalha proximo á linha de trégua — A situção nos campos de prisioneiros da Ilha de Koje — "Impasse nas conversações de armistício, em Pan-Mun-Jom

SEOUL, 14 (UP) — As tropas da ONU, consolidaram suas posições em duas colinas fortificadas pelos chinêses, em ambos os flancos do antigo triangulo de ferro, depois de uma violenta batalha em que os aliados emprégaram lança-chamas, baionetas caladas e granadas de mão. Os chinêses contra-atacaram duas ocasiões, porem foram rechaçados. As conquistas destas posições dão um ponto de apóio às tropas da ONU, proximo à linha de trégua, desde que a mesma foi traçada, em novembro do ano passado. Segundo despachos da frente, a ação esteve a cargo, principalmente, das tropas da 45.a Divisão norte-americana.

Motins

ILHA DE KOJE, 14 (UP) — Parecem ter terminado as rebeliões e os motins nos campos de prisioneiros comunistas, desta ilha. O seu comandante, general Haydan Boatner, declarou que não tencionava tomar novas medidas nos proximos 2 ou 3 dias, porem acredita-se, que dentro em breve, proceder-se-á á divisão do regimento número 85, pois já estão prontas as instalações para receber os prisioneiros.

Impasse

PAN MUN JOM, 14 (UP) — As conversações do Armistício não apresentaram, hoje, nenhum progresso. Os delegados separaram-se, depois de uma sessão de 26 minutos, e a pedido dos comunistas deverão reunir-se, novamente, amanhã.

Bombardeio

TOQUIO, 14 (UP) — Mais de 150 caças e bombardeiros aliados, tomaram parte, hoje, do bombardeio de um aeródromo comunista situado a sete quilometros do oeste de Pyong Yang, anuncia um comunicado da Quinta Air Force. Esse aeródromo, que durante muito tempo esteve inutil, recentemente havia sido repartido pelos comunistas.

Rompimento Das Relações Com A Russia

A Venezuela cortou, ontem á noite, suas relações com o govêrno soviético — Anunciada a rutura

CARACAS 14 (UP) — A Russia se negou a receber a nota de protesto da Venezuela, pelo incidente, que teve como protagonistas dois funcionários soviéticos com os agentes da segurança nacional. A Venezuela, considerando ofendida a dignidade nacional, cortou, á noite de ontem, suas relações diplomaticas com aquele país. A notícia foi dada em forma oficial, mediante uma transmissão radiofônica. O incidente que motivou o rompimento das relações verificou-se quando os dois funcionários soviéticos, dos correios diplomáticos russos, chegaram ao aerodromo do porto internacional de Maquiletá.

AMEAÇA DE BLÔQUÊIO NA ZONA ORIENTAL DE BERLIM

O Prefeito comunista, tomaria medidas mais rigorosas — Seria isolada a parte ocidental alemã — Teme-se a provocação dos guardas vermelhos — Retidos dois jornalistas, na zona soviética

BERLIM, 14 (UP) — O Prefeito comunista de Berlim oriental, ameaçou adotar medidas mais rigorosas ainda, para isolar a parte ocidental de Berlim. Contudo, informações que estão circulando no oeste, dizem que a campanha comunista, de propaganda contra o oeste, está dando resultados justamente opostos, aos desejados pelos vermelhos. Os circulos aliados acreditam, que os russos e os comunistas alemães, tentarão impor o isolamento total de Berlim.

Bloqueada

NOVA IORQUE, 14 (UP) — Um correspondente do "Washington Wall Street Journal", informa que estão planejando "a abertura á força, da passagem para Berlim, no caso de os "soviets" bloquearam, novamente, a cidade. Quando do ultimo bloqueio, os aliados ocidentais temiam a provocação de guardas vermelhos, na estrada entre a Alemanha ocidental e Berlim ocidental, o que podia deflagrar uma guerra e preferiam contornar a situação com a aviação. Desta vez, não apenas eles montariam uma "ponte aérea", como tentariam romper, por terra, o bloqueio.

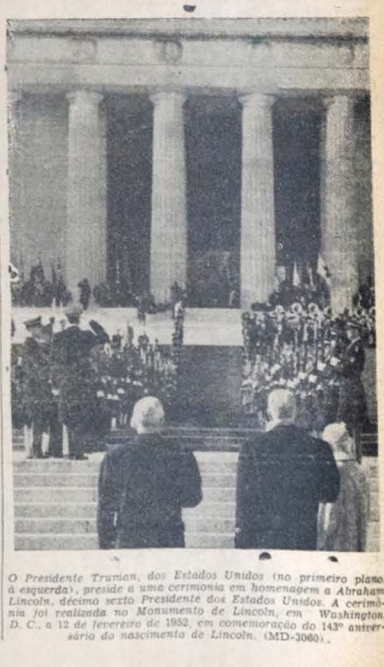

O Presidente Truman, dos Estados Unidos (no primeiro plano, á esquerda), preside a uma cerimonia em homenagem a Abraham Lincoln, décimo sexto Presidente dos Estados Unidos. A cerimônia foi realizada no Monumento de Lincoln, em Washington, D. C., a 12 de fevereiro de 1952, em comemoração do 143º aniversário do nascimento de Lincoln. (MD-3060).

DIÁRIO OFICIAL

Estado da Paraíba — (Brasil) — João Pessoa — Domingo, 15 de junho de 1952

Administração do Governador José Américo de Almeida

ATOS DO GOVERNADOR

DECRETO N.º 446, DE 13 DE JUNHO DE 1952

Altera a escala de salários das Séries Funcionais e reorganiza a Tabela Numérica de Mensalistas

O Governador do Estado da Paraíba, usando das atribuições que lhe confere o art. 52, item. I da Constituição do Estado e de acôrdo com o disposto na Lei n. 230, de 29 de novembro de 1948, DECRETA:

Art. 1.º — Passam a vigorar, em substituição às anteriores, a escala de salários das Séries Funcionais e a Tabela Numérica de Mensalistas anexas a este decreto.

Art. 2.º — São criadas as séries funcionais de Auxiliar de Lactário, Bibliotecário, Controlista, Enfermeira Obstétrica, Fiscal Social, Locutor e Prático Rural cujas referências de salários passam a ser desde já integradas, de acôrdo com o salário a que corresponderem, pelas funções de contratados e diaristas, respectivamente, de: Auxiliar de Lactário; Fiscal de Biblioteca Pública; Controlista, da Rádio Tabajara; Enfermeira Obstétrica; Fiscal, do Departamento de Serviço Social; Locutor, servindo na Rádio Tabajara e Prático Rural.

Art. 3.º — As funções isoladas da Tabela Numérica de Mensalistas são igualmente constituídas de funções da mesma denominação atualmente exercidas por contratados e diaristas.

Art. 4.º — São transferidas para as referências II e IV da série funcional de Praticante de Escritório as funções de Auxiliar de Administração referência II e IV respectivamente; para a referência XIV da série funcional de Auxiliar de Escrita a função de Assistente de Pessoal referência XIV e para a referência XIV da série funcional de Contabilista a função de Contabilista contratado, de igual salário, lotada no Departamento do Serviço Público.

Art. 5.º — Passa a denominar-se Guarda Sanitário a atual série funcional de Guarda Hospitalar.

Art. 6.º — As mensalistas das referências excedentes nas séries funcionais reestruturadas por êste decreto terão preferência no acesso à referência de número imediato na escala de salários.

Art. 7.º — As funções das referências excedentes são consideradas extintas à proporção que forem vagando.

Art. 8.º — O Departamento do Serviço Público providenciará a expedição das portarias aos extranumerários que passam a condição de mensalistas em virtude do presente decreto, devendo apostilar as portarias dos atuais mensalistas que são transferidos para outras séries.

Art. 9.º — Este decreto entrará em vigor na data da sua publicação, revogadas as disposições em contrário.

João Pessoa, 13 de junho de 1952, 64.º da Proclamação da República.

JOSÉ AMERICO DE ALMEIDA
OSIAS NACRE GOMES
JOÃO GUIMARÃES JUREMA
JOSÉ FERNANDES DE LIMA
JOSÉ MEDEIROS VIEIRA

EXPEDIENTE DO DIA 10-6-52:

O Governador do Estado da Paraíba, assinou o seguinte ato:

Pondo à disposição do Instituto de Educação, o Auxiliar de Escritório classe D, Cel Milanês Pinto, lotado no Saneamento de João Pessoa.

EXPEDIENTE DO DIA 13-6-52:

O Governador do Estado da Paraíba, assinou os seguintes atos:

Removendo o Agente Fiscal classe G, José Caldas Lins, da Coletoria Estadual de Itabaiana, para a Recebedoria de Campina Grande.

(*) Republicado por incorreções.

Designando Inês Miranda Martins, 2º Escrevente Compromissado do Cartório do Oficial do Registro Civil de Nascimentos, Casamentos e Obitos, da Comarca de Monteiro, de 2ª entrancia, para substituir o Oficial do Registro Civil, José da Silva Sobral, durante o seu afastamento.

Nomeando, de acordo com o art. 47, do Decreto-lei 39, de 10 de abril de 1940, Maria Alves de Lima, para exercer o cargo de Contador Partidor do Juizo lotado na Comarca de Cajazeiras, de 2ª entrancia.

Exonerando, a pedido, o 1º tenente da Policia Militar do Estado, Antonio Soares de Farias, do cargo de Diretor da Guarda Civil, padrão M, do Quadro Unico do Estado, que exercia em comissão.

Concedendo aposentadoria de acordo com o art. 191, §§ 1º e 2º, da Constituição Federal de 18 de setembro de 1946, a Benildes de Medeiros Fernandes, ocupante do cargo da classe D, da carreira de Professor, do Quadro Unico do Estado, lotado no Departamento de Educação.

Concedendo exoneração, de acordo com o art. 92, § 1º, alinea A, do Decreto-lei nº 202, de 28 de outubro de 1941, a Milton Florencio de Lima, ocupante do cargo da classe B, da carreira de Investigador, do Quadro Unico do Estado, lotado no Departamento da Policia Civil.

Designando os drs. José de Seixas Maia, Adélio Lima e Arnaldo Gomes da Silva, para, no Centro de Saúde desta Capital, inspecionarem de saúde, para efeito de aposentadoria, a professora classe B, Antonia de Lucena Souza, do Quadro Unico do Estado, lotada no Departamento de Educação.

Pondo à disposição do Ministério do Trabalho, Indústria e Comércio, Edson de Figueirêdo Lima, Oficial Administrativo, classe H, com exercício no Departamento dos Serviços Elétricos da Capital.

Designando os drs. José Guimarães Jurema, Benjamim Beserra da Silva e Hélio de Azevedo, para, no Centro de Saúde de Campina Grande, inspecionarem de saúde, para fins de aposentadoria, a José do Rêgo Pessoa Muniz, ocupante do cargo da classe G, da carreira de Agente Fiscal, do Quadro Unico do Estado, lotado no Departamento da Fazenda.

O Governador do Estado da Paraíba, despachou as seguintes petições:

De Severino Ramos do Nascimento. Continuo classe C, requerendo licença para tratamento de saúde — Concedo 45 dias de licença, com os vencimentos, a partir de 7-2-52, na forma da lei, à vista do laudo e parecer.

De José Nicolau Pessoa, extranumerário mensalista, requerendo prorrogação de licença — Concedo 60 dias de licença, em prorrogação, a partir de 29-5-52, na forma da lei, à vista do laudo e parecer.

De Severino Pacheco de Araújo, extranumerário diarista, requerendo no mesmo sentido — Concedo 15 dias de licença, em prorrogação, com o salário, a partir de 22-5-52, na forma da lei, à vista do laudo e parecer.

De Iara Moura Cavacanti, Professor classe B, requerendo licença de acordo com o art. 163 do E. P. — Concedo 180 dias de licença, com os vencimentos, de acordo com o art. 163 do E.P. a partir de 4-5-52, na forma da lei, à vista do laudo e parecer.

De Irene de Albuquerque Chaves, extranumerário mensalista, requerendo no mesmo sentido — Concedo 90 dias de licença, com o salário, de acordo com o art. 163 do E.P., a partir de 27-5-52, na forma da lei, à vista do laudo e parecer.

De Francisca Benilde Ramalho, extranumerário mensalista, requerendo no mesmo sentido — Não tendo se apresentado no Posto de Higiene de Pombal, dentro do prazo legal, arquive-se.

De Ana Batista de Carvalho, extranumerário mensalista, requerendo no mesmo sentido — Não tendo se apresentado no Posto de Higiene de Pombal, dentro do prazo legal, arquive-se.

De Ana Batista de Carvalho, extranumerário mensalista, requerendo no mesmo sentido — Não tendo se apresentado no Posto de Higiene de Pombal, dentro do prazo legal, arquive-se.

DEPARTAMENTO DO SERVIÇO PÚBLICO

EXPEDIENTE DO DIA 13-6-52:

O Governador do Estado da Paraíba, aprovou os pareceres emitidos pelo Diretor Geral do Departamento do Serviço Públicos nos seguintes processos:

Em que a Secretaria do Interior e Segurança Pública encaminha a proposta do Departamento de Serviço Social, no sentido de ser admitido como extranumerário diarista, ref. 5, Luiz Fernandes, para exercer a função de Auxiliar de Serviço — Opinando favoravelmente.

Em que a Secretaria das Finanças encaminha a proposta do Departamento da Fazenda, no sentido de ser admitido como extranumerário mensalista, Francisco Patricio de Barros Filho, para exercer a função de Praticante de Diritório ref. I, em substituição a Maalbe Bezerra Duarte — Opinando favoravelmente.

Em que Milton Florencio de Lima, Investigador classe B, lotado no Departamento da Policia Civil, solicita exoneração — Opinando favoravelmente.

Em que José Felix de Nascimento, Continuo classe A, lotado no Departamento de Educação, requer seis meses de licença especial, referente ao decênio de 5-1-1938-5-1-1948 — Opinando pelo deferimento do pedido.

Em que Maria Emilia de Oliveira Almeida, Professor classe D, lotado no Departamento de Educação requer seis meses de licença especial, referente ao decênio de 1-3-1928 a 1-3-1938 — Opinando pelo deferimento do pedido.

Em que Benildes de Medeiros Fernandes, Professor classe D, lotado no Departamento de Educação, solicita aposentadoria — Opinando pelo deferimento do pedido.

Em que Antonia de Lucena Souza, Professor classe B, lotado no Departamento de Educação, solicita aposentadoria — Opinando pela designação de uma comissão médica, a fim de inspecionar a requerente para efeito de aposentadoria.

Em que José do Rêgo Pessoa Muniz, Agente Fiscal classe G, lotado no Departamento da Fazenda, solicita aposentadoria por incapacidade física — Opinando pela designação de uma comissão médica, a fim de inspecionar o requerente para efeito de aposentadoria.

Em que Maria do Carmo Duarte, extranumerário mensalista, lotado no Departamento de Educação e com exercício no Grupo Escolar "Frei Martinho" desta Capital, solicita seja o período do seu afastamento do serviço contado como de licença para tratamento de saúde — Opinando pelo deferimento do pedido.

Em que Antonio Lourenço de Oliveira, Oficial de Justiça padrão C, lotado na Comarca de Campina Grande, pede pagamento de vencimentos atrasado — Opinando contrariamente ao atendimento do pedido.

DG-17 — EXPOSIÇÃO DE MOTIVOS

Senhor Governador:

No início do ano próximo passado este Departamento teve oportunidade de levar ao conhecimento de Vossa Excelencia, através das exposições de motivos números 10, 15 e 18, a situação de desorganização em que se encontrava o pessoal mensalista do serviço público, em consequencia do que foram, pelos Decretos números 290, de 17 de março e 293, de 19 de abril do mesmo ano, reorganizadas as séries funcionais e a Tabela Numérica dos referidos servidores.

2 — Após essas providencias de caráter preliminar, continuou este Departamento nos seus estudos acerca dessa modalidade de extranumerários, anotando as falhas emergentes e as modificações aconselhaveis no sentido de aperfeiçoar a organização em vigor.

3 — A estrutura atual das séries funcionais e da Tabela Numérica não pode ser considerada satisfatória, quer do ponto de vista da boa administração do pessoal, quer do referente aos interessas dos próprios servidores.

4 — Assim entendendo este Departamento tem a honra de voltar à presença de Vossa Excelencia para propor a reorganização das séries e Tabela, objetivada no projeto de Decreto anexo.

5 — A reorganização compreende:

a) a criação de novas séries funcionais e diversas funções isoladas de mensalistas, em que serão transformadas funções da mesma denominação e igual salário exercidas por contratados e diaristas;

b) a reestruturação das séries funcionais com o intervalo mínimo de duas referencias de salário, de modo a proporcionar um aumento também mínimo de cem cruzeiros mensais no acesso de uma a outra referencia, que agora equivale a cincoenta cruzeiros apenas.

6 — Com as providencias alvitradas, surgirão em algumas séries funcionais referencias excedentes, as quais serão extintas à proporção que forem vagando.

7 — A fim de salvaguardar os interesses dos atuais ocupantes de referencias consideradas excedentes, será aos mesmos concedida a preferencia no acesso às referencias de valor imediato na escala de salários.

Aproveito a oportunidade para renovar a Vossa Excelencia os protestos do meu respeitoso apreço.

José Florentino Junior — Diretor Geral.

APROVO EM 13-6-52.
A.) JOSÉ AMERICO

Divisão do Pessoal

EXPEDIENTE DO DIA 13-6-52:

O Diretor da Divisão de Pessoal, despachou as seguintes petições:

De Harri Carvalho da Silveira, Agente Fiscal, classe E, requerendo licença para tratamento de saúde — Submeta-se à inspeção médica no Posto de Higiene de Mamanguape.

De Antonio Pereira de Oliveira, Agente Fiscal classe E, requerendo prorrogação de licença — Igual despacho.

De Dulce de Andrade Lira, Professor padrão A, requerendo no mesmo sentido — Submeta-se à inspeção médica no Centro de Saúde de Campina Grande.

SECRETARIA DO INTERIOR E SEGURANÇA PÚBLICA

Departamento da Policia Civil

EXPEDIENTE DO DIA 13-6-52:

O Chefe de Policia do Estado, assinou os seguintes atos:

Designando os peritos examinadores Iel Abel Cavalcanti de Albuquerque, José Abrantes Sarmento e José Carneiro da Silva, para, sob a presidencia do primeiro, constituirem a comissão examinadora que funcionará nos municipios de Monteiro, Patos e Cajazeiras, no corrente mês.

Exonerando o cabo da Policia Militar do Estado, Paulo Matos dos Santos, do cargo de sub-comissário de policia do distrito de Emas, municipio de Pianco.

Nomeando o cabo da Policia Militar do Estado, Paulo Matos dos Santos, para exercer o cargo de sub-comissário de policia do distrito de Cacimba de Areia, municipio de Patos.

Nomeando José Estevam Soares, para exercer o cargo de 1º suplente de sub-comissário de policia do distrito de Mari, municipio de Sapé.

Exonerando o cabo da Policia Militar do Estado, Paulo Matos dos Santos, do cargo de sub-comissário de policia do distrito de Emas, municipio de Pianco.

Nomeando o cabo da Policia Militar do Estado, Paulo Matos dos Santos, para exercer o cargo de sub-comissário de policia do distrito de Cacimba de Areia, municipio de Patos.

Nomeando José Estevam Soares, para exercer o cargo de 1º suplente de sub-comissário de policia do distrito de Mari, municipio de Sapé.

SECRETARIA DAS FINANÇAS

Recebedoria de João Pessoa

EXPEDIENTE DO DIA 13-6-52:

O Diretor despachou as seguintes petições:

De Gumercindo Vasconcelos — Deferido, pagando o imposto devido. A' S.P.A. e em seguida à S.P.

De José Alves Montenegro — Deferido. A' S.P.A. e em seguida à S.P.

De O. Leite — Igual despacho.

De Antonio Porto Viana — Pague-se ao peticionário a quantia de Cr$ 198,30. A' Tesouraria.

De Laudelino Pereira — Lavre-se portaria. A' S.A.

De Laudelino de Araújo Pedrosa — Certifique-se.

De Inácio Ramos de Queiroz — A' S.A. para o necessário expediente.

De Augusto Pereira de Araújo — Deferido. A' S.P.A. e em seguida à S.P.

De João Freire da Silva — Deferido. A' S.P.A.

DEPARTAMENTO DA FAZENDA

DEMONSTRAÇÃO DA RECEITA E DESPESA NO DIA 14 DO CORRENTE MES

RECEITA

SALDO ANTERIOR		513.387,70
Recebedoria de J. Pessoa — Renda do cia 13 de junho de 1952	250.500,00	250.500,00
TOTAL — Cr$		763.887,70

DESPESA

3052—Membros da Comissão de Entorpecentes — Gratificação	400,00	
2984—Jorge Holanda da Silva — Diarias	180,00	
5056—Maria dos Anjos Torres — (Dep. de Educação) — Adiantamento	210,00	
3053—Damião Gomes de Barros — (Colegio Est. da Paraíba) — Idem	200,00	
3049—Maria das Dores C. de Albuquerque — (Hospital "Clementino Fraga") — Idem	27.000,00	
3062—Dr Arnaldo Tavares — (Serv. de Combate a Bouba) — Idem	30.000,00	
3057—José de Anchieta de Sousa — (Dep. da Policia Civil) — Idem	12.750,00	
2961—Roberto Pessoa — Costa	2.610,00	
3064—Manoel Vicente da Silva — Diarias	300,00	73.650,00
SALDO BALANCEADO		690.237,70
TOTAL — Cr$		763.887,70

Tesouraria Geral do Departamento da Fazenda, em 14 de Junho de 1952.

ROMUALDO BOLIM — Diretor Geral
OVIDIO GOUVEIA FILHO — Tesoureiro Geral
Visto: JOAO JUREMA — Secretario das Finanças

SECRETARIA DE EDUCAÇÃO E SAÚDE

EXPEDIENTE DO DIA 13-6-52:

O Secretário de Educação e Saúde, assinou os seguintes atos:

Admitindo de acordo com o art. 17, nº IV da Lei nº 290, de 29-11-1948, Estelita de Lourdes Ferreira, na função de Regente de Classe ref. II, da Tabela Numérica de Mensalista, lotada no Departamento de Educação, com exercicio no Grupo Escolar "Mons. Milanês", do municipio de Cajazeiras.

Admitindo de acordo com o art. 17, nº IV, da Lei nº 290, de 29-11-1948, Teresinha Beserra de Souza, na função de Regente da Classe ref. II, da Tabela Numérica de Mensalista, lotada no Departamento de Educação e com exercicio no Grupo Escolar "Mons. Milanês", do municipio de Cajazeiras.

Departamento de Educação

EXPEDIENTE DO DIA 13-6-52:

O Diretor do Departamento de Educação, assinou os seguintes atos:

Admitindo de acordo com o § 2º, do art. 21, da Lei nº 290 de 29-11-1948, Ana Pereira de Oliveira, na função de Servente Porteiro, com o salário diario de ref. 2, lotada no Departamento de Educação, e com exercicio nas Escolas Reunidas "Alice Azevedo", do municipio de João Pessoa.

Admitindo de acordo com o § 2º, do art. 21, da Lei nº 290 de 29-11-1948, Maria de Lourdes Almeida, na função de Servente Porteiro, com o salário diario de ref. 2, lotada no Departamento de Educação, e com exercicio no Grupo Escolar "Santa Julia", do municipio de João Pessoa.

Admitindo de acordo com o § 2º, do art. 21, da Lei nº 290, de 29-11-1948, Manuel Alexandre na funnção de Servente Porteiro, com o salário diario de ref. 2, lotado no Departamento de Educação, e com exercicio no Grupo Escolar "Antenor Navarro", do municipio de Guarabira.

SERVIÇO DE EDUCAÇÃO DE ADULTOS

Atos do dia 1º de Maio

O Governador do Estado no uso de suas atribuições, resolve designar para regentes dos cursos supletivos, no período de 1º de maio a 30 de novembro, do corrente ano:

Municipio de João Pessoa

Beatriz Ferreira Lins, Maria Toscano de Carvalho, Lucila Pereira de Souza, Maria da Gloria Lira de Carvalho, Cleonice Perras Viana, Severino Batista Nascimento, Genilda Vasconcelos Pereira, Auta de Luna Alves, Antonia Ivete Machado, Nadalete C. Viana, Angelina Tavares da Silva, Maria da Penha dos Santos, Estelina de Barros Lima, Maria de Lourdes Dantas, Cirena Moreira Eloy, Analice Scares de Lima, Maria Augusta Cunha, Geraldo Coutinho Garcia, Severina de Barros Guerra, Josefa Siqueira Rocha, Teresa Simulcion de Souza, Durvalina Figueiredo Rodrigues, Maria Salete Pinheiro Costa, Berta de Menezes Lira, Regina Ferreira de Melo, Maria das Dores Veloso Camelo, Maria de Queiroz Marinho, Lirdalva Oliveira Cruz, Samuel de Albuquerque Câmara, Maria Dalva Pereira de Brito Maria Lenice de Queiroz, Vanda Mousinho de Brito, Lunia Carmelita de Araújo, Antonieta Aranha, Leonita Pereira de Cristo, Rosenvard Carneiro da Cunha, Hélena Ribeiro Travassos, Julieta Rodrigues de Souza, Maria do Cadmo Stabili, Marino Eleuterio Nascimento, Noemia Ribeiro dos Anjos, Maria do Carmo Rodrigues, Rosilda Pelis Nascimento, Irmão Picolino de Oliveira, Irmão Margarida Maria, José Fernandes Sobrinho, Maria de Lourdes Pereira, Bere-

nice Guimarães Campelo, Maria da Penha Bastos, Maria da Gloria Nobre de Miranda, Helena Cariri, Auta Martins de Souza, Genilda Veloso de França, Bernadete de Lourdes Cavalcanti, Irmão José Leão, Irmã Maria Zilka, Geraldo do Nascimento, Ellenir Virginio de Lima, Cordélia Araújo.

DIARIO DA JUSTIÇA

TRIBUNAL DE JUSTIÇA

PRIMEIRA CAMARA

40ª Sessão Ordinária, em 13 de Junho de 1952.

Presidencia do exmo. des. Manuel Maia.

Secretário: dr. Eurípedes Tavares.

Lida, foi aprovada a ata da reunião anterior.

FORAM SUBMETIDOS A JULGAMENTO OS SEGUINTES RECURSOS:

Pet. de Hab-Corp. N. 1046. Rel. Des. Presidente. Impte. — O Bel. João Velôso Filho. Pacte. — Solon Barbosa de Andrade.

Rejeitada a preliminar de não se conhecer do pedido contra o voto do Exmo. Des. Flodoardo da Silveira; De Merití, denegou-se a ordem, unânimemente.

Rec. Crim. "Ex-Off." n. 1124, de Campina Grande. Rel. Des. Flodoardo da Silveira. Recte. — O Juizo de Direito da 2ª Vara. Recdo — João Batista Cardoso.

Negou-se provimento, unânimemente.

Rec. Crim. n. 1119, de Piancó. Rel. Des. Agripino Barros. Recte — Luiz Viana da Silva, vulgo "Luiz Teresa". Recda. — A J. Pública.

Negou-se provimento, unânimemente, sendo em seguida assinado o acordão.

Rec. Crim. n. 1112, de Campina Grande. Rel. Des. J. Fiócolo. Recte. O Juizo da 1ª Vara. Recdo. — Antonio de Souza Lima.

Negou-se provimento, unânimemente, tomou parte no julgamento, em virtude de impedimento do Exmo. Des. Agripino Barros, o Exmo. Des. Antonio Gaibino.

Apel. Crim. 2261, de Sumé. Rel. Des. Flodoardo da Silveira. Apte. — José Guido Rafael, vulgo "JoséLeite". Apda — A J. Pública.

Deu-se provimento, unânimemente.

Apel. Crim. n. 2261, de Mamanguape. Rel. Des. Agripino Barros Apte. — José Fernandes da Silva. Apda — A J. Pública.

Negou-se provimento, unânimemente.

Apel. Civ. n. 2249, de João Pessoa. Rel. Des. Flodoardo da Silveira. 1. Apte. — o Juiso; 2. Apte. — O Estado da Paraíba. Apdo. — Domingos D'Andréa.

Negou-se provimento, unânimemente, a sinhas as apelações.

Apel. Civ. n. 2266, de João Pessoa. Rel. Des. Flodoardo da Silveira. Apte. — O Juizo da 2ª Vara. Apdo. — Antonio Gaidino da Silva.

Deu-se provimento, unânimemente.

Apel. Civ. n. 2277, de Campina Grande. Rel. Des. Agripino Barros. Apte. — Júlio Costa. Apdo. — Jaime Malaquias de Menezes, socio da firma "Menezes e Rodrigues".

Adiado a requerimento do Exmo. Des. Relator.

Distribuição Independente de Sorteio

TERCEIRA CAMARA

DIA 13 DE JUNHO DE 1952

AO EXMO. DES. AGRIPINO BARROS.

Rep. 78. Repte. — o adj. de Promotor Público da comarca de Soledade. Repda. — Isabel de Sousa. Esc. Aurea.

MOVIMENTO DE AUTOS DO DIA 13-6-1952.

C o t a

Ag. de Pet. Civ. n. 1999, de João Pessôa. Rel. Des. Fáulo Bezerril. Agte. — O Major João Cardinha de Oliveira. Agdo. — O Estado da Paraíba.

"Deixo de dar parecer, em virtude de haver tomado parte na comissão encarregada de rever as promoções de alguns oficiais da policia, dentre os quais se achava o apelante".

Rel. de Corr. n. 88. Rel. Des. Agripino Barros. Procedida na Comarca de Catolé do Rocha, no Cartório do 2. Ofício, pelo Dr. Juiz Corregedor.

"Meu parecer já está na fls. 112".

AUTOS COM VISTA AO EXMO. DR. PROC. GERAL DO ESTADO

Ag. de Pet. Civ. n. 1995, de João Pessoa. Rel. Des. J. Fiócolo. Agte. — Major Severino Dias Novo. Agdo. — O Estado da Paraíba.

Ag. Civ. "Ex.-Off." n. 2001, de Cajazeiras. Rel. Des. Agripino Barros. Agte. — O Juizo. Agdo. — Crisantino Isidro.

Ag. de Pet. Civ. n. 1998, de João Pessoa. Rel. Des. Flodoardo da Silveira. Agte. — O Tenente-Coronel Manoel Câmara Moreira. Agdo. — O Estado da Paraíba.

Ag. Civ. "Ex.-Off." n. 2002, de Cajazeiras. Rel. Des. J. Fiócolo. Agte. — O Juizo. Agdo. — Crisantino Isidro.

Reclamação n. 84. Rel. Des. Agripino Barros. Recte. — Flávio Andrade. Recdo. — O Dr. Juiz de Direito da Comarca de Jatobá.

AUTOS COM VISTA AO EXMO. DR. SUB-PROCURADOR

Rec. Crim. "Ex-Off." n. 1125, de Campina Grande. Rel. Des. J. Fiócolo. Recte. — O Juizo da 2ª Vara. Recdo. — Sebastião Clemente de Oliveira.

Apel. Crim. 2292, de Areia. Rel. Des. J. Fiócolo. Apte. — O M. Público. Apdo. — Manoel Idalino.

Apel. Crim. n. 2291, de Campina Grande. Rel. Des. Flodoardo da Silveira. Apte. — Elias Pereira da Silva. Apda. — A J. Pública.

Apel. Crim. n. 2293, de Sumé. Rel. Des. Agripino Barros. Apte. — O M. Público. Apdo. — José Barbosa Lira.

Rec. Crim. "Ex-Off." n. 1126, de Guarabira. Rel. Des. Agripino Barros. Recte. — O Juizo de Direito. Recdo. — Sebastião Joaquim Alves.

Apel. Crim. n. 2294, de Areia. Rel. Des. Agripino Barros. Apte. — O M. Público. Apdo. — Eliseu Amaro Batista, vulgo "Olgante".

Rev. Crim. n. 832. Rel. Des. J. Fiocolo. Reqte. — Otavio Braz de Macêdo.

DESPACHOS

Pet. de Hab-Corp. n. 7. Rel. Des. Agripino Barros. Impte. — Francisco de Assis Xavier. Pacte. — Valdemar Carneiro de Lucena.

"Cumpra-se o despacho de fls. 18 a 19, tendo-se em vista a informação de fls. 22".

Emb. Inf. n. 163, no Mand. de Seg. n. 20. Rel. Des. Agripino Barros. Embte. — Maria Rita de Freitas. Embdo. — O Tribunal de Justiça.

"Cumpra-se o disposto no art. 837 do Código de Processo Civil".

Ação Penal n. 22. Rel. Des. Agripino Barros. Autores — Justino Paulino de Araújo e o bel. Candido Alves da Costa. Réu — O Dr. João Batista Loureiro, Juiz de Direito na Comarca de Soledade.

"Adiante o segundo querelante a procuração a que se refere no final da queixa de fls. 2 a 7.

Intime-se.

AUTOS COM PARECERES DO EXMO. DR. PROC. GERAL DO ESTADO

Rec. Ext., na Apel. Civ. n. 2163, de Mamanguape. Rel. Des. J. Fiócolo. Recte. — A Cia. de Tecidos Rio Tinto. Recdos — José Andrade e outros.

Rec. Ext., na Apel. Civ. n. 2194, de Mamanguape. Rel. Des. J. Fiócolo. Recte. — A Cia. de Tecidos Rio Tinto. Recda. — Isabel Lima Carneiro.

Rec. Ext., na Apel. Civ. n. 2236, de João Pessôa. Rel. Des. Antônio Gaibino. Recte. — José Cabral de Lira. Recda. — Ana Montenegro Cabral.

Rec. Ext., nos Emb. Inf. n. 149, na Apel. Civ. n. 2106, de Campina Grande. Rel. Des. Braz Baracuhy Recte. — João da Costa Pinto. Recdo. — Artur Freire de Figueiredo.

Conf. de Jurisd. n. 127, de Esperança. Rel. Des. J. Fiócolo. Suscitante — o dr. Juiz de Direito da Comarca de Esperança. Suscitado — O dr. Juiz de Direito da 4ª Vara da Comarca da Capital.

Reclamação n. 138. Rel. Des. Agripino Barros. Recte. — Maria da Penha Lima. Recdo. — O Dr. Juiz de Direito da Comarca de Sapé.

Apel. Civ. "Ex-Off." n. 2283, de João Pessôa. Rel. Des. J. Fiócolo. Apte. — O Juizo de Direito da 2ª Vara. Apdo. — João da Cunha Vinagre.

Assinatura e publicação de Acordãos.

Pet. de Hab-Corp. n. 1047. Rel. Des. Presidente. Impte. — O Bel. Evandro Souto, em favor do Pacte. — Alfrédo Francisco Baldez.

Pet. de Hab-Corp. n. 1039. Rel. Des. Presidente. Impte. — Raul Loureiro Lopes. Pacte. — José Medeiros de Assis.

Conf. de Jurisd. (no Civel) n. 126, de João Pessôa. Rel. Des. Flodoardo da Silveira. Suscitante — O Dr. Juiz de Direito da 1ª Vara. Suscitado — o dr. Manuel Simplicio Paiva, ex-Juiz da 1ª Vara.

Rec. Crim. "Ex-Off." n. 1107, de João Pessôa. Rel. Des. Agripino Barros. Recte. — O Juizo da 1ª Vara. Recdo. — Arnaud Egídio da Silva.

Rec. Crim. n. 1106, de Princesa Isabel. Rel. Des. J. Fiócolo. Recte — O M. Público. Recdo. — Epaminondas Alves de Melo.

Apel. Crim. n. 2262, de Umbuzeiro. Rel. Des. J. Fiócolo. Apte. — Eliezer Alves do Nascimento. Apda. — A J. Pública.

Apel. Crim. n. 2244, de Catolé do Rocha. Rel. Des. J. Fiócolo. Aptes — Salvador José dos Santos e outros. Apdos. — Pedro Targino da Silva e Paulo Targino.

Apel. Crim. n. 2194, de Mamanguape. Rel. Des. Agripino Barros. Apte. — O M. Público. Apdo. — Severino Castor da Silva.

Ag. de Pet. Civ. n. 1964, (em Mand. de Seg., de João Pessôa. Rel. Des. Agripino Barros. 1. Agte. — O Juizo. 2. — Agte. — O Estado da Paraíba. Agda. — Leticia Bonifácio de Carvalho.

Ag. Civ. "Ex-Off." n. 1982, de Alagoa Nova. Rel. Des. J. Fiócolo. Agte. — O Juizo. Agdo. — Artur Braz do Nascimento.

Ag. de Pet. Civ. n. 1965, de da Silveira. Agte — Maria Santiago Agdo. — O Estado da Paraíba.

Ag. de Pet. Civ. n. 1948, de Sousa. Rel. Des. J. Fiócolo. Agte — Simão Afonso de Carvalho. Agdo. — Dr. Augusto Gonçalves de Abrantes.

Apel. Civ. "Ex-Off." n. 2270, de Guarabira. Rel. Des. J. Fiócolo. Apte. — O Juizo. Apdos. — Paulino Gonçalves da Silva e simulher.

Apel. Civ. n. 2251, de João Pessôa. Rel. Des. Agripino Barros. Aptes — João Rapôso Filho e simulher. Apdo. — Mário Domingues Marques.

Rec. Crim. n. 1119, de Piancó. Rel. Des. Agripino Barros. Recte — Luiz Viana da Silva, vulgo "Luiz Tereza". Recda. — A J. Pública.

Conclusão de Acordãos, assinados na sessão do dia 13-6-1952.

Conf. de Jurisd. n. 126 (no Civel), de João Pessoa. Rel. Des. Flodoardo da Silveira. Suscitante — O dr. Juiz de Direito da 1ª Vara. Suscitado — O dr. Manuel Simplicio Paiva, ex-Juiz da 1ª Vara.

"Acordam em 1ª Câmara no Tribunal de Justiça do Estado da Paraíba, por unanimidade, julgar o conflito procedente e, por maioria de votos, declarar competente o juiz suscitado".

Ag. de Pet. Civ. n. 1948, de Sousa. Rel. Des. J. Fiócolo. Agte — Simão Afonso de Carvalho. Agdo. — Dr. Augusto Gonçalves de Abrantes.

"Acórda em consequência o T. J., por decisão unânime, declarar inconstitucional a referida lei n. 41, de 1 de Julho de 1950, da municipalidade de Sousa".

Ag. Civ. "Ex-Off." n. 1982, de Alagoa Nova. Rel. Des. J. Fiócolo. Agte. — O Juizo. Agdo. — Artur Braz do Nascimento.

"Acorda ante o exposto a 1ª Câmara do T.J., em decisão unânime, negar provimento ao recurso.

Ag. de Pet. Civ. n. 1948 (em Mand. de Seg.), de João Pessôa. Rel. Des. Agripino Barros. 1. Agte — O Juizo 2. Agte. — O Estado da Paraíba. Agda. — Leticia Bonifácio de Carvalho.

"Acorda a Primeira Câmara do Tribunal de Justiça da Paraíba, por unânimidade, não conhecer do agravo no auto do processo e negar provimento aos recursos interpostos da decisão concessiva da segurança impetrada, para confirmá-la, como efetivamente confirma".

Ag. de Pet. Civ. n. 1983, de João Pessôa. Rel. Des. Flodoardo da Silveira. Agte. — Maria Santiago. Agdo. — O Estado da Paraíba.

"Acorda em 1ª Câmara do Tribunal de Justiça do Estado da Paraíba, por unânimidade, negar provimento ao agravo e confirmar a sentença agravada".

Apel. Civ. "Ex-Off." n. 2270, de Guarabira. Rel. Des. J. Fiócolo. Apte. — O Juizo. Apdos. — Paulino Gonçalves da Silva e simulher.

"Acorda unânime a 1ª Câmara do T. J., negar provimento ao recurso".

Apel. Civ. n. 2251, de João Pessoa. Rel. Des. Agripino Barros. Aptes. — João Rapôso Filho e simulher. Apdo. — Mario Domingues Marques.

"Acorda a Primeira Câmara do Tribunal de Justiça da Paraíba, por unânimidade, negar provimento ao recurso".

DESPACHO DA PRESIDENCIA DO DIA 13-6-1952.

Rec. Hab-Corp. n. 1025. Recte. — O Bel. Cândido Alves da Costa. Recdo. — O Tribunal de Justiça.

"Subam os autos ao Egrégio Supremo Tribunal Federal, observadas todas as formalidades legais".

Rec. Ext., no Rec. Crim. nº 1042, de João Pessôa. Recte. — Pedro Campos de Oliveira. Recdo. — O Tribunal de Justiça.

"Subam os autos ao Egrégio Supremo Tribunal Federal, observadas as formalidades legais".

Ped. de Prov. de Solicitador n. 9, de Itaporanga. Reqte. — O Academico do 4. ano da Faculdade de Direito da Universidade do Recife — Djavir Cavalcanti de Arruda.

"Vistos, etc.

Concedo ao requerente — Djavir Cavalcanti de Arruda, aluno matriculado no quarto ano do curso de bacharelato da Faculdade de Direito da Universidade do Recife, a carta de solicitador requerida e desde que satisfaz as exigências do art. 3. da Lei n. 749, de 20 de agosto de 1949".

Ped. de Prov. de Solicitador n. 10, de Areia. Reqte. — O Acadêmico do 4. ano da Faculdade de Direito de Alagoas — Amaury Araújo de Vasconcelos.

"Autenticada por notario público a firma do subscritor do documento de fls. 5, voltem os autos a minha conclusão".

Impugnação de Embargos

Embargos Infringentes N. 163, do Mandado de Segurança N. 20. Embargante: Maria Rita de Freitas. Embargado: O Tribunal de Justiça.

Na forma da lei, lançou o Escrivão competente, nos autos respectivos, o seguinte termo de vista:

"Aos 12 de Junho de 1952, na forma da Lei, faço estes autos com vista ao embargado, para impugnação dos embargos. E, para constar, assino este termo.

MANOEL BENTO SOBRINHO — Escrivão do Recurso".

TRIBUNAL REGIONAL ELEITORAL

2ª Sessão Ordinária, realizada em 13 de Junho de 1952

Presidente: o exmo. des. Severino Montenegro. Secretário: Adelino Pereira Guedes. Presentes: os exmos. desembargadores Braz Baracuhy e José de Farias; os doutores João Batista, Pedro Damião, Anfrisio Brito e Hélio Soares e o exmo. dr. Hermes Pessoa. Procurador Regional.

Dr. João Batista de Souza:

Recurso de decisão de junta apuradora n. 570. Recorrente: o P.S.D., Recorrida a Junta apuradora da 32ª zona — Piancó — Pb — (13ª secção).

Deu-se provimento, contra os votos dos Exmos. Juizes Anfrisio e Braz Baracuhy. Mandou-se apurar a responsabilidade criminal.

IDEM N. 571. Idem, idem. (25ª secção).

Negou-se provimento, por unanimidade.

IDEM N. 572. Idem, idem. (26ª secção).

Por desempate deu-se provimento e mandou-se apurar a responsabilidade criminal. Votos vencidos os dos Exmos. Juizes Anfrisio Brito, Hélio Soares e Braz Baracuhy.

NOTA: — Os demais Recursos foram retirados de pauta e adiados de respectivos julgamentos para a próxima sessão.

2ª Sessão Extraordinária realizada em 13 de Junho de 1952.

Presidente: o exmo. Des. Severino Montenegro. Secretário: Adelino Pereira Guedes. Presentes: Os exmos. desembargadores José de Farias e Braz Baracuhy, os exmos. doutores João Batista de Sousa, Pedro Damião, Anfrisio Brito e Hélio Soares e o exmo. dr. Hermes Pessoa. Procurador Regional.

Processos submetidos a Julgamento:

Dr. João Batista de Sousa:

Recurso de decisão de junta apuradora n. 568. Recorrente: o P.S.D. Recorrida a Junta Apuradora da 32ª zona — Piancó — Pb. (12ª secção).

Preliminarmente, e por unanimidade, julgou-se deserto. Com restrições o voto do exmo. Des. Baracuhy, que não conhecia do recurso.

IDEM N. 569. Idem, idem. (13ª secção).

Deu-se provimento, contra os votos dos Exmos. Juizes Anfrisio Brito e Braz Baracuhy. Por unanimidade, mandou-se apurar a responsabilidade criminal.

Dr. Pedro Damião:

Idem n. 791. Recorrente: a C. D.P.. Recorrida a 30ª junta apuradora da 29ª zona — Monteiro — Exp. de diplomas.

Adiado o julgamento para a sessão da próxima segunda feira.

Decisão N. 11.115

Comprovado o falecimento do eleitor, cancela-se a respectiva inscrição.

Vistos, etc.

Decide o Tribunal Regional Eleitoral da Paraíba, sem divergência de votos, mandar cancelar as inscrições dos eleitores falecidos João Gomes de Andrade, Francisco Nunes de Lima, Severino do Nascimento, Sebastião Ferreira Catão e Sebastião Ataide da Cunha, excluindo-se dos seus nomes do quadro geral dos eleitores da 16ª zona (Campina Grande).

Decide ainda ordenar a remessa do título de fls. 3 do eleitor falecido Francisco Vieira da Silva e a certidão de óbito de fls. 4 ao egrégio Tribunal Regional Eleitoral do Estado do Ceará, para os devidos fins, remetendo-se os títulos de fls. 7, 9, 11, 13, 15, 19, 23, 27, 29 e 33 e respectivas certidões de óbito ao dr. Juiz Eleitoral da 17ª Zona, bem como o de fls. 31 com a certidão que o acompanha ao dr. Juiz Eleitoral da 29ª Zona, para o processamento da exclusão.

João Pessôa, em 9 de Junho de 1952.

S. Montenegro — Presidente.
João Batista de Sousa — Relator.

Pedro Damião Peregrino de Albuquerque.
Anfrisio Ribeiro de Brito
Hélio de Araújo Soares
José de Farias
Braz Baracuhy.

Fui presente: HERMES PESSOA.

NOTAS DO FORO

PROCLAMAS DE CASAMENTOS

No Cartório do escrivão Sebastião Bastos, no Palacio da Justiça desta cidade, correm proclamas para o casamento civil dos contraentes:

Joferlino Miranda Pontes e Maria Leopoldina de Sá Campos, José Geldino Ribeiro e Terezinha Maria da Conceição, Eusébio de Moura Vasconcelos e Marli Ribeiro de Luna, Jorge Machado e Denir da Silva Cavalcanti, Geraldo Gonçalves do Amaral e Josefa Maria de Souza, José Maximino de Souza e Maria Eulália da Conceição, Jorge Fernandes de Oliveira e Irene Tavares de Melo, Claudio Vicente Nobrega e Edith Maria Chaves.

Pelo dr. Bento da Gama Batista, juiz suplente em pleno exercício no Juizo da Segunda Vara e casamentos desta comarca da capital, foi dispensada a publicação restante dos proclamas para o casamento dos nubentes Joferlino Miranda Pontes e Maria Leopoldina de Sá Campos, conforme decisão proferida nos autos da respectiva habilitação aqui correndo.

CAIXA ECONOMICA FEDERAL DA PARAÍBA

INDICE DE SOLIDEZ E SEGURANÇA

Depositos Garantidos pelo Governo Federal

ESPECIAIS —
CE e MF .... Limite Cr$ 200.000,00 — Até — 6% aa

POPULARES —

Até Cr$ 100.000,00 — Maximo — 5% aa

LIMITADOS —

Até Cr$ 200.000,00 — Maximo — 4,5% aa
Até Cr$ 500.000,00 — Maximo — 4% aa

PRAZO—FIXO —

6 mezes — Até 5,5% aa
12 mezes — Até 6,0% aa

AVISO—PREVIO —

60 dias .... 4,0% aa
90 dias .... 4,5% aa
120 dias .... 5,0% aa

COMPULSORIOS —

Fianças .... 2,0% aa
Garantias .... 2,0% aa

JUDICIAIS —

Menores .... 5,0% aa
Interditos .... 5,0% aa

DEPOSITOS a partir de Cr$ 5,00

EXPEDIENTE ININTERRUPTO DAS 8 A'S 17, PARA ATENDIMENTO DE QUALQUER ENTRADA OU RETIRADA DE DEPOSITO.

QUALQUER RETIRADA EM 3 MINUTOS E DEPOSITOS COM GARANTIA DO GOVERNO DA UNIÃO.

MATRIZ: Gama e Melo, 60 — Fone 1802 — J. Pessoa — Paraíba — AGENCIA N.º 1: Rua Duque de Caxias, 680 — J. Pessoa — Paraíba. — AGENCIA N.º 2: Praça da Bandeira, 10. C. Grande — Paraíba

AGENCIAS ECONOMICAS: Bananeiras — Alagoa Grande — Areia — Itabaiana — Santa Rita — Cabedelo e Guarabira.

DR. SEIXAS MAIA

Médico Oculista

Consultório: — Rua Duque de Caxias, 558

Consultas das 14 ás 17 horas

DIARIO DO PODER LEGISLATIVO

SESSÃO DO DIA 11 DE JUNHO DE 1952

Assume a presidência, à hora regimental, o deputado Ivan Bichara Sobreira servindo como secretários os srs. Fernando Milanês e Humberto Lucena.

Constatada a existência de número legal o sr. Presidente declara aberta a sessão especial, em comemoração à data da promulgação da Constituição do Estado da Paraíba.

O Sr. 2º Secretário procede à leitura da ata da sessão anterior. Submetida à apreciação dos senhores deputados é a mesma aprovada, sem restrições.

Passa-se à leitura do Expediente em Mesa pelo Sr. 1º Secretário constando do seguinte:

Telegramas:

— Do deputado Severino Cabral solicitando desta Assembléia apêlos aos eleitais de Campina Grande que ora empreendem uma raid daquela cidade à capital da Argentina;

— Do Sr. Donicísino Pires Braga comunicando ter sido eleito Presidente da Câmara Municipal da cidade de Souza;

Ofícios:

— Do deputado Jefferson de Aguiar, Presidente da Assembléia Legislativa do Estado do Espírito Santo, comunicando que o Legislativo daquele Estado pretende reunir, em Vitória, nos dias 7, 8 e 9 de setembro vindouro, os Presidentes das Assembléias Legislativas do Brasil, afim de ser elaborado um só Regimento para as referidas casas dos parlamentos estaduais.

— Do deputado Divonair Borba Côrtez, 1º Secretário da Assembléia Legislativa do Paraná, comunicando a eleição da Mesa daquele Legislativo;

— Do deputado Victor Graeff, Presidente da Assembléia Legislativa do Estado do Rio Grande do Sul, em igual sentido;

— Do Sr. Aluísio Ribeiro de Lira, Presidente do Clube "Red Cross", solicitando um auxílio de Cr$ 10.000,00 para a aquisição de utensílios destinados a essa entidade;

— De Pedro Olívio da Silva, sub-tenente reformado, solicitando da Assembléia sejam concedidos poderes ao Sr. Governador do Estado para a abertura de crédito especial, correspondente às despesas relativas às promoções dos reformados;

— Do Sr. João do Rêgo Barros, solicitando um auxílio;

— Do Gerente do Banco do Estado da Paraíba S/A, enviando um exemplar do balancête referente ao mês de maio findo;

Convite:

— Da Loja Maçônica "Regeneração Campinense", convidando o Sr. Presidente e família para assistirem à inauguração do Grupo Escolar "Antônio Vicente", no bairro José Pinheiro, na cidade de Campina Grande.

A sessão do Legislativo Paraibano fôra convocada em caráter especial para comemorar o transcurso de mais um aniversário da Promulgação da Constituição Estadual.

Sôbre o assunto, falaram os deputados Octacílio Queiroz, indicado para representar a Coligação Democrática Paraibana, Firmino Silva, do Partido Social Progressista, e Luiz Bronzeado pela U.D.N.. As orações dos referidos parlamentares serão publicadas em outro local dêste diário.

O sr. Presidente faculta o uso da palavra, servindo-se dela o deputado Fernando Milanês para comunicar à Casa que se destinou cumbiu da missão de representar o Legislativo, nas comemorações da batalha do Riachuelo, feitas pela Capitania dos Portos.

O Sr. Humberto Lucena apresenta um requerimento verbal pedindo que, sendo o dia de amanhã santificado, não funcione a Assembléia Legislativa.

A proposição do representante do P.S.D. é deferida pelo sr. Presidente.

Na conclusão do seu discurso, o deputado Octacílio de Queiroz, aproveitando a data, apresenta um projeto de lei abrindo o crédito especial de Cr$ 2.000.000,00 (dois milhões de cruzeiros) para a construção do edifício próprio da Assembléia Legislativa, juntando ao mesmo, substanciosa justificativa.

Não havendo mais oradores, o sr. Presidente congratula-se com os representantes de todos os partidos que fizeram uso da palavra, durante a sessão de comemoração da Promulgação da Constituição, encerrando, logo após, os trabalhos. Em seguida, convoca uma outra reunião, em caráter ordinário, para o próximo dia 13, à hora regimental.

PROJETO DE LEI N. 1253

Abre o crédito especial de Cr$ 2.000.000,00 (dois milhões de cruzeiros) para a construção do edifício da Assembléia Legislativa.

Art. 1. — Fica aberto à Secretaria do Interior e Segurança Pública do Estado o crédito especial de Cr$ 2.000.000,00 (dois milhões de cruzeiros) com vigência nesta e no próximo exercício financeiro, para o custêio da construção do edifício próprio onde deverá se instalar a Assembléia Legislativa do Estado.

Parágrafo único — A construção do edifício da Assembléia Legislativa se fará de conformidade com planta a ser elaborada pelo Departamento de Obras Públicas do Estado.

Art. 3. — A construção do referido edifício, dentro do prazo máximo de dois anos e meio, será feita administrativamente, por contrôle, ou concorrência, sendo que nesta última hipótese o prazo para a entrega da obra será de quinto mês a partir da entrega ao construtor do terreno onde será localizado o citado edifício.

Art. 4. — As despesas com a aquisição do terreno em que se construirá o edifício-sede da Assembléia Legislativa correrão dentro do crédito aberto pela presente Lei.

Art. 5. — Para atender às despesas financeiras do presente crédito especial, servirá de recurso o saldo da arrecadação no corrente exercício e no seguinte e o mais que se registar até o fim da presente legislatura.

Sala das Sessões, 11 de Junho de 1952.

Octacílio de Queiroz — Deputado.

(As Comissões de Justiça e Finanças).

JUSTIFICATIVA:

A construção do edifício da Assembléia Legislativa da Paraíba constitui uma aspiração quase secular. Segundo a informação analizada dos nossos historiadores, notadamente Irineu Pinto e Celso Mariz, em 1859, o grande Presidente do Estado que foi Beaurepaire Rohan determinou que o engenheiro Polemann, por êle trazido à Paraíba naquela época remota, levantasse o Projeto do Palácio para a Assembléia o que realmente foi concluído pelo mesmo técnico. Mas, afóra esse projeto de Polemann, tudo tem consistido, sob esse aspecto, em sugestões, autorizações e apêlos ao Executivo. E, relembra Celso Mariz, a coletividade que votava os Orçamentos e neste as diversas verbas, nunca logrou uma casa própria ou certa para sua pousada para isso sempre se argumentou com a limitação em meses de sua atividade funcional.

E, desde que conta-se a odisseia da Assembléia sem pousa nem morada certa, diz Irineu Pinto: A Assembléia foi instalada em 1835 no edifício da Tesouraria da Fazenda, hoje Delegacia Fiscal. Depois, funcionou no alto do Liceu (Ala do Antigo Convento dos Jesuítas) com entrada pelo bêco atual rua Malagrida. Venâncio Neiva, 1º Governador Republicano, tomou posse, quando já a Casa Legislativa era no pavimento superior do antigo Tesouro. Passou-se em seguida à Assembléia para a ala esquerda também pavimento superior do Quartel da Polícia. Era aí quando Alvaro Machado prestou compromisso de Presidente pela segunda vez veto à governar o Estado. Voltou mais tarde para o sítio do Palácio do Tesouro, hoje Secretaria da Agricultura, salão do nascente. Em 1916 o Govêrno Camilo de Holanda fêz transferir-do para o salão do poente, cedendo lugar às audiências dos Juízes e ao Juri sob o fundamento de serem esses serviços permanentes e concernentes à ordem mais arejados. Quando da reforma do edifício iniciado no Governo de João Pessoa a Assembléia se passou para o Teatro Santa Rosa onde funcionou em 1929 e 1930. Em 1934 e 1935 funcionou no antigo prédio da Escola Normal hoje Tribunal de Justiça e por último voltou a funcionar no prédio da Secretaria da Agricultura.

Os edifícios públicos são expressão da vida coletiva dos povos. Não é mais admissível que o Legislativo Paraibano continue sem sede própria em mais lamentável de desproporcionada condição. Ao apelar para que o Legislativo aprove a presente lei temos a segurança de que o eminente estadista que dirige os destinos da Paraíba, nesta hora, executará finalmente essa justa aspiração democrática e procedente que ora submetemos à apreciação dos senhores representantes do povo paraibano.

ATA DA 7ª SESSÃO ORDINARIA DA 2ª REUNIÃO DA 2ª LEGISLATURA DA ASSEMBLEIA LEGISLATIVA DO ESTADO DA PARAIBA, EM 10 DE JUNHO DE 1952.

Presidência do Sr. Ivan Bichara Sobreira. — Presidente.

Secretários: — Fernando Milanês, 2º, como 1º e José Gayoso, 4º, como 3º.

Comparecimento:

Além dos membros da Mesa já mencionados, compareceram os senhores: Alvaro Gaudêncio, Américo Maia, Antônio Montenegro, Nominando Diniz, Arnaldo Bonifácio, Ascendino Moura, Clovis Bezerra, Ernesto Heráclio, Firmino Silva, Francisco Barreto, Seraphico Nóbrega, Humberto Lucena, Isaias Silva, Jacinto Tambia, João Feitosa, Jacob Frantz, José Maria, Marquis de Almeida, José Ribeiro, Luiz Fernandes, Octacílio de Queiroz, Pedro Gondim, Ramiro Fernandes, Roberto Fernão, Severino Cabral, Rafael de Menezes e Adélio Lima.

O Sr. Presidente declara que, havendo número legal está aberta a sessão.

O Sr. 2º Secretário faz a leitura da ata da sessão passada. Submetida a votos, é aprovada sem emendas.

O Sr. 1º Secretário dá conta do seguinte

EXPEDIENTE

Petição:

— De D. Celina Falcão de Almeida, solicitando pensão

O Sr. Presidente faculta o uso da palavra aos senhores deputados.

Pede a palavra o Sr. Seraphico Nóbrega para, da bancada, encaminhar à Mesa, depois de breves considerações, um requerimento pedindo a consideração em ata de um voto de pesar pelo falecimento do Desembargador Manoel Ildefonso de Oliveira Azevêdo, verificada nesta Capital há poucos dias.

Novamente, facultada a palavra, serve-se do ensêjo o deputado Humberto Lucena que requer à Mesa transmitir mensagens telegráficas ao Exmo. Sr. Presidente da República e ao Sr. Ministro da Fazenda, com o fim de ser autorizado, em caráter de urgência, o pagamento das quotas do imposto sôbre a renda devidas aos municípios compreendidos no polígono das secas, de acôrdo com o art. 4, da Constituição Federal.

Ao ler a justificativa ao seu requerimento, o deputado Humberto Lucena é aparteado pelos srs. Octacílio Queiroz e Clovis Bezerra que sugerem estenda o mesmo. S. Excia. responde que os aceitará quando da discussão da proposição em causa.

Com a palavra, em seguida, o deputado Firmino Silva analisa, de início, a situação precária de alguns municípios paraibanos, baseado em observações que em diversas recente viagem pelo sertão. Refere-se, em particular, às condições de vida do povo cuiteense, aproveitando a oportunidade para apresentar um projeto de lei que autoriza o Executivo a construir um posto médico na referida cidade.

Usa da palavra, também, o deputado Octacílio de Queiroz, que encaminha a Mesa, para consideração dos seus pares, um requerimento, solicitando a consignação em ata de um voto de aplauso ao Governo do Estado pela criação da Assembléia, pela entrega, durante a reunião, da Sinopse dos Trabalhos Legislativos do ano de 1951.

Justificando o seu requerimento, o representante pessedista, como ilustração, declara que encontrou, na Secção do Arquivo da Secretaria, números projetos de lei em perfeita organização para o devido andamento nas diversas comissões. E — adianta o orador — isso revela o esfôrço e o zêlo dos funcionários para a bôa organização e produtividade da Assembléia Legislativa. Acrescenta que os Parlamentos modernos têm a maior renda dos seus trabalhos nas comissões, lamentando a certa altura a renúncia do deputado Seraphico Nóbrega como membro da Comissão de Justiça.

Em conclusão, o Sr. Octacílio de Queiroz apela para a imprensa paraibana, pedindo que a mesma noticie com o destaque preciso o que se passa no Legislativo e que debata, pelas suas colunas, os magnos problemas da atualidade como considerê-lo o principal veículo de propaganda do qual dispomos.

E' facultada, mais uma vez, a palavra. Fazendo uso dela, o deputado Arnaldo Bonifácio solicita da Mesa a inclusão, na Ordem do dia da sessão seguinte, dos projetos de lei números 207, 209, 233, 255, 256 e 293, todos de 1951, alegando que expirou o prazo regimental para serem dados os pareceres.

O Sr. Presidente dá deferimento ao pedido do representante trabalhista.

Não havendo mais oradores na hora do Expediente, passa-se à Ordem do Dia.

Os srs. deputados tomam conhecimento da seguinte matéria:

Em 2ª Discussão:

— é aprovado o projeto de lei n. 237/51, que dá nova subordinação a órgão da administração pública e altera denominação no Quadro Único do Estado. O projeto em causa é dispensado de 3ª discussão, a requerimento verbal do deputado Humberto Lucena;

— O projeto de lei n. 211/51, que autoriza o Govêrno do Estado a adquirir o terreno para construção de um grupo escolar, sendo o mesmo aprovado e dispensado de 3ª discussão, a pedido do Sr. José Gayoso;

— o projeto de lei n. 124/51, que autoriza a construção de edifício, é também aprovado e dispensado de 3ª discussão, a requerimento do deputado Severino Cabral.

Sem debates, é aprovada a seguinte matéria:

Em 1ª discussão:

— o projeto de lei n. 149/51, que eleva pensão;

— o projeto de lei n. 262/51, que autoriza o Govêrno do Estado a construir um Lactário e dá outras providências.

Em discussão única:

— o parecer n. 14, ao projeto de lei n. 1/52, que fixa gratificação;

— o requerimento n. 15/52, do deputado Octacílio de Queiroz e outros, pedindo que a sessão de 11 do corrente seja dedicada ao transcurso da data aniversária da Promulgação da Constituição Estadual;

— o requerimento n. 16, do deputado Seraphico Nóbrega, pelo falecimento do Desembargador Manoel Ildefonso de Oliveira Azevêdo.

Anunciada a discussão e votação do requerimento n. 20, do deputado Francisco Barreto, solicitando a transmissão de telegramas ao Presidente do Banco do Brasil, aos Senadores e Deputados Federais, no sentido de ser estudada a possibilidade de estender os benefícios da Carteira Agrícola aos pecuaristas não industriais, o seu autor requer à Mesa envia-lo à Comissão de Justiça por se tratar de matéria de grande importância.

E' lido e submetido a discussão o parecer da Comissão de Polícia ao requerimento do deputado João Carneiro, pedindo 90 dias de licença.

O plenário aprova-o por unanimidade e o Sr. Presidente designa os deputados Humberto Lucena e José Gayoso para introduzirem o Sr. Adélio Lima, que se encontra na ante-sala, no recinto das sessões.

Ainda com a palavra, o Sr. Presidente informa que a sessão do dia seguinte será de caráter especial, atendendo ao requerimento do deputado Octacílio de Queiroz. Por isso, pede aos líderes dos diversos partidos que mencionem os nomes dos oradores que deverão usar da palavra nessa reunião.

O líder Fernando Milanês dirige-se à Mesa para indicar o seu companheiro, deputado Octacílio de Queiroz.

O Sr. Ascendino Moura leva ao conhecimento da Presidência que a bancada da U.D.N. escolheu o deputado Jacob Frantz para representá-la.

O deputado Firmino Silva esclarece que será êle o representante do Partido Social Progressista.

O Sr. Presidente torna a facultar a palavra. Como não há oradores, declara encerrada a sessão, convocando uma outra, em caráter especial, para o dia seguinte, à hora regimental.

Sala das Sessões, em 10 de Junho de 1952.

IVAN BICHARA SOBREIRA — Presidente.

Tertuliano Brito — 1º Secretário.

Fernando Milanês — 2º Secretário.

ORDEM DO DIA

(13 de Junho de 1952)

2ª discussão do Projeto de Lei n. 149/51.

EMENTA: — Eleva pensão.

2ª discussão do Projeto de Lei n. 262/51.

EMENTA: — Autoriza o Govêrno do Estado a construir um Lactário, e dá outras providências.

Discussão única e votação do Requerimento n. 17/52, do deputado Humberto Lucena.

EMENTA: — Propõe o envio de apêlo a altas autoridades da República.

Discussão única e votação do Requerimento n. 18/52, do deputado Octacílio de Queiroz.

EMENTA: — Voto de congratulações ao pessoal de administração da Secretaria da Assembléia.

Proposições em pauta:

1ª DIA:

Projeto de Lei n. 1/52.

EMENTA: — Fixa gratificação.

Sessão do dia 13 de Junho de 1952

A hora Regimental, assume a Presidência o deputado Ivan Bichara Sobreira, secretariado pelo deputado Fernando Milanês, 2º Secretário, servindo de 1º, o pelo sr. José Gayoso, 4º Secretário, servindo de 2º.

O Sr. Presidente declara que havendo número legal, está aberta a sessão e determina a leitura da ata, a qual, depois de lida, é submetida à apreciação da Casa, sendo aprovada sem restrição.

Passa-se ao expediente, que consta do seguinte:

Telegramas:

— do Deputado Nereu Ramos, Presidente da Câmara Federal, agradecendo a comunicação da eleição da Mesa desta Assembléia;

— do dr. José Rodrigues de Holanda, comunicando a eleição da Mesa do Legislativo de Pombal.

Circulares:

— do Vereador Nicodemus Martins de Araujo, 1º Secretário da Câmara Municipal de Guarabira, comunicando a eleição e posse da Mesa do Legislativo daquele Município;

— do Dr. Corálio Soares de Oliveira, Presidente do Conselho Regional do SESC, na Paraíba, enviando um exemplar do relatório de sua Diretoria, relativo às atividades dessa entidade, durante o exercício de 1951;

— do Sr. Antonio Melo Mariz, 1º Secretário do Círculo Operário de Souza, comunicando a eleição e posse da Diretoria dessa entidade.

Ofício:

— da Professora Rosilda Cartaxo, Diretora do Grupo Escolar "Joaquim Távora", da cidade de Antenor Navarro, encarecendo desta Assembléia todo apôio, no sentido de ser criado um Jardim da Infância, naquêle Estabelecimento.

Petição:

— de D. Francisca Maciel Loureiro, viúva do ex-servidor público Francisco da Silva Loureiro, solicitando pensão.

Concluída a leitura do Expediente, o Presidente faculta a palavra aos senhores deputados.

De sua bancada, o deputado Firmino Silva, representante do PSP, faz considerações em tôrno do silêncio no Orgão Oficial "A União" — A respeito da sessão especial desta Assembléia, realizada no dia 11 do corrente — Data em que comemora a Promulgação da Constituição do Estado. Acentua o orador que à "A União" cabia o dever indeclinavel de registrar, nos devidos termos, o acontecimento. Entretanto, não fez até o presente, a mais ligeira referência ao mesmo.

Aparteando, o deputado Clovis Bezerra declara que, ao seu ver, maior responsabilidade, no caso, cabe à Mesa da Assembléia. Em contraparte, o deputado Fernando Milanês declara que a Secretaria da Assembléia vem enviando, todos os dias, toda a matéria concernente aos trabalhos verificados nas sessões.

Reatando a palavra, o deputado Firmino Silva faz sentir que está convencido caber a culpa, diretamente, ao Orgão Oficial e deixa transparecer que o silêncio sôbre os acontecimentos do dia 11 da parte do Orgão Oficial, atribue ao fato dele, orador, ter protestado contra o ponto de vista do Senador Assis Chateaubriand, com relação à anexação do Estado da Paraíba, ao de Pernambuco.

Nestas alturas o orador é aparteado pelo deputado Seráphico Nóbrega que declara ter êle Senador Paraibano decepcionado a todos os Paraibanos e, não sòmente, a êle orador.

O deputado Firmino Silva, conclue a sua oração fazendo um apêlo quanto às publicações dos trabalhos do Legislativo Paraibano.

O Sr. Presidente faculta a palavra, e não havendo oradores, declara que se vai passar à Ordem do Dia.

O Sr. 1º Secretário anuncia que não há, na Casa, número legal para votação. Pelo que, o Sr. Presidente declara que é prejudicada e adiada a votação da matéria constante da Ordem do Dia, facultando, mais uma vez, a palavra aos senhores deputados.

Da bancada da Coligação o Sr. Octacílio de Queiroz pede a palavra para uma breve explicação, quanto a um aparte que dera, em reunião anterior, ao deputado Humberto Lucena.

Menciona que é muito justo e teor de um requerimento de S. Excia. que se encontra na Casa, pedindo seja feito um apêlo às autoridades Federais, para que sejam pagas as quotas devidas aos Municípios incluidos no polígono das Sêcas, porquanto essas dotações estão incluidas no orçamento da República, para o corrente ano.

O representante coligacionista é aparteado pelos deputados Humberto Lucena, José Mariz, Americo Maia, Clovis Bezerra e José Gayoso.

Ressalta, no final do seu discurso que o Estado já dispendeu valiosa percentagem devida aos Municípios, enquanto que a União não fez, até esta data, o pagamento de nenhuma mensalidade lembra que os Municípios estão, de fato, precisando dessa ajuda, principalmente, os que se situam nas zonas do Curimataú e do Carirí.

Como não há mais oradores o Sr. Presidente encerra a sessão e convoca uma outra para a segunda-feira, dia 16 do corrente, à hora regimental.

PULMÕES, BRÔNQUIOS E PLEURAS

Tratamento especializado da

— TUBERCULOSE e da ASMA —

DR. JOSÉ CLEMENTINO JUNIOR

Consultório: Rua Duque de Caxias, 450 — 1.º andar
Fone: 1518. — Consultas das 15 ás 18 horas

Dr. Genebaldo Avellar

CLINICA DENTARIA

Consultas: — Das 13 ás 17 horas
(Hora reservada)
Consultório: — Rua Duque de Caxias, 558

Telefone — 1995
João Pessoa ——— Paraíba

J. DE MELLO LULA

CONTA PRÓPRIA

ODONTOLOGIA — MEDICINA — ENGENHARIA
LABORATÓRIOS PARA HOSPITAIS E INDÚSTRIAS
MÓVEIS ASSETICOS E INSTRUMENTAL
CIRURGICO EM GERAL
ARTIGO DE MÊS DE JUNHO DE 1952
1—Seringa alemã 5cc. com agulha Cr$ 30,00

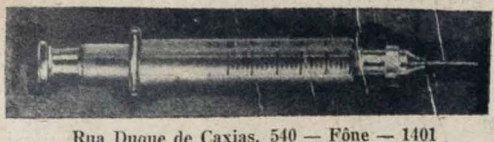

Rua Duque de Caxias, 540 — Fône — 1401
João Pessoa — Paraíba

DRA. ELISABETH F. DE SOUZA

CLINICA DE SENHORAS

Ex-Interna da Maternidade de Afogados, do Serviço de Clinica Médica do HOSPITAL CENTENÁRIO e do SERVIÇO DE GINECOLOGIA do prof. Monteiro de Morais

CONSULTÓRIO: Rua Duque de Caxias n. 290 — Terreo.

CONSULTAS: Das 15 ás 18 horas

RESIDÊNCIA: Duque de Caxias, 290

Casa Ferreira
M. S. FERREIRA
Máquinas de Escrever, Numerar, Calcular, Mimiografos, etc

Fones — 1881
DE 7 A'S 12 HORAS
PEÇAS E ACCESSORIOS
Acompanha a máquina um cartão GARANTINDO seu perfeito funcionamento por 3 mêses

EDITAIS E AVISOS

COPIA AUTÊNTICA DA ATA da Assembléia Geral Extraordinária da ORGANIZAÇÃO JOSÉ ARAÚJO S/A., que verifica a subscrição integral do aumento do capital social.

Aos nove dias do mês de Maio de mil novecentos e cinquenta e dois, (1952), reunidos, às quinze horas, na séde social, à Praça Vidal de Negreiros, n. 41, nesta cidade de João Pessoa, Capital deste Estado da Paraíba, em primeira convocação, acionistas, que representavam a totalidade do capital social, com direito de voto, como tudo se verificou de suas assinaturas no "Livro de Presença", a fls. 2, com as declarações exigidas na Lei, o Diretor-Presidente desta Sociedade — Sr. José Araujo convidou os srs. Acionistas, por haver número legal a elegerem o Presidente da Assembleia. Por aclamação, foi escolhido o mesmo Diretor — Sr. JOSE ARAUJO, e para Secretario foi convidado o Sr. Alfeu Pereira da Silva. Constituida a "mesa" o Sr. Presidente declarou instalada a Assembleia Geral Extraordinária, que fôra regularmente convocada por anúncio publicado no Diario Oficial deste Estado, "A UNIÃO", nos dias 30 de Abril e 1º e 3 de Maio do corrente ano, anúncio que é deste teôr: "ORGANIZAÇAO JOSE ARAUJO S/A. Edital de 1ª convocação. A Diretoria da Organização José Araujo S/A convida os srs. Acionistas para se reunirem na séde social, sita à Praça Vidal de Negreiros, nº 41, nesta Capital, no dia 9 de Maio do corrente ano, às 15 horas, afim de tomarem conhecimento do resultado da "subscrição do aumento do capital social", votado na anterior Assembleia Geral Extraordinária de 29 de Março próximo findo e demais atos relacionados com o referido aumento. ass. José Araujo — Diretor-Presidente. Manoel Pequeno da Nóbrega — Diretor-Superintendente. Alfeu Pereira da Silva — Diretor-Gerente. "Logo em seguida pediu a palavra o Diretor-Superintendente — Sr. Manoel Pequeno da Nóbrega, que comunicou à Assembleia ter sido o aumento do capital social totalmente subscrito, alegando que alguns dos acionistas deixaram de subscrever o "BOLETIM DE SUBSCRIÇÃO" das novas ações, em virtude de terem renunciado o direito de preferência, como lhes facultavam a lei. Em seguida o Sr. Presidente ordenou-me que eu passasse a lêr o referido "boletim de subscrição" o que fiz, sendo o referido documento do teôr seguinte: "ORGANIZAÇÃO JOSE ARAUJO S/A" — Boletim de subscrição particular da sociedade anônima denominada — Organização José Araujo S/A, com séde nesta Praça, para o aumento do capital social de Cr$ 2.000.000,00 (dois milhões de cruzeiros) para Cr$ ..... 3.000.000,00 (treis milhões de cruzeiros) que será aprovado na Assembleia Geral Extraordinária do dia nove (9) de Maio de 1952. ass. José Araújo por eu filho menor — Wamberto Nóbrega de Araújo, brasileiro, solteiro, estudante, residente em João Pessôa. Ações subscritas duzentas (200), total das subscritas — duzentas. Maria Nóbrega de Araújo, brasileira, solteira, maior, estudante, residente em João Pessoa. Ações subscritas cem (100), total das subscritas cem (100); Vandick Nóbrega de Araújo, brasileiro, solteiro, maior, estudante, residente em João Pessoa, ações subscritas cem (100), total das subscritas cem (100); Maia Nóbrega de Araújo, brasileira, casada, de profissão doméstica, residente em João Pessoa, ações subscritas cem (100); Ivonete Nóbrega de Araújo, brasileira, solteira, maior, residente em João Pessoa, ações subscritas cem (100) total das subscritas cem (100). João Pessoa, 7 de Maio de 1952. VISTO: José Araújo — Diretor-Presidente. Manoel Pequeno da Nóbrega — Diretor-Superintendente. Alfeu Pereira da Silva — Diretor-Gerente. As firmas supra estão devidamente reconhecidas pelo Tabelião Público Eunápio da Silva Tôrres". Finda a leitura do "Boletim de subscrição" pediu a palavra o subscritor Wandick Nóbrega de Araújo e autorizou a transferencia de seu crédito, existente nesta Sociedade, para pagamento das ações que subscreveu. Foi concedida a palavra aos demais subscritores tendo estes autorizado, também, a transferencia de seus respectivos créditos para pagamento das ações por êles subscritas. E, como os atuais acionistas nenhuma objeção fizeram sôbre a transferência dos referidos créditos, pediu a palavra o acionista Manoel Pequeno da Nóbrega — Diretor-Superintendente desta Sociedade, e propôs que a Assembléia Geral considerasse verificado o aumento do capital social de Cr$ 2.000.000,00 (dois milhões de cruzeiros) para Cr$ 3.000.000,00 (treis milhões de cruzeiros), passando então o artigo 5º dos Estatutos em virtude da reforma operada, a ter a seguinte redação: "O capital da Sociedade é de Cr$ 3.000.000,00 (treis milhões de cruzeiros), todo êle integralizado e dividido em treis mil (3.000) ações ordinárias ou comuns, do valor nominal de Cr$ 1.000,00 (hum mil cruzeiros) cada uma, nominativas ou ao portador, à vontade do acionista, que as poderá converter de uma fórma ou outra, correndo por sua conta as despesas de conversão". Ninguém tendo querido usar da palavra, foi a proposta submetida à votação e aprovada, por unanimidade. Nada mais havendo a tratar e encerrada a folha do Livro de Presença 2, foi a sessão suspênsa pelo tempo necessário à lavratura desta ata no Livro próprio por mim Secretário, e, reabetra a sessão, foi a ata lida e aprovada e vai ser assinada por todos os acionistas presentes. Dela tiro cópias autênticas, datilografadas, para os fins legais.

Pelo meu filho menor **Wamberto Nóbrega de Araújo — José Araújo**

Pela minha filha menor **Maria Elizabeth Nóbrega de Araújo — José Araújo**

José Araújo
Manoel Pequeno da Nóbrega
Marinete Nóbrega de Araújo
Alfeu Pereira da Silva
Yvonete Nóbrega de Araújo
Aurinete Nóbrega de Araújo
Maria Nóbrega de Araújo
Wandick Nóbrega de Araújo

FACULDADE DE FILOSOFIA DA PARAIBA

EDITAL N. 1

Concurso de Habilitação

De ordem do Sr. Diretor da Faculdade de Filosofia da Paraíba, torno público a quem interessar possa, que se acham abertas nesta Secretaria, a partir desta data, de 9 ás 11 horas no Instituto de Educação, as inscrições para o Concurso de Habilitação à matricula inicial nos cursos de Pedagogia, Neo-latinas e Geografia e História.

Para a inscrição, são exigidos os seguintes documentos:

a) — Requerimento selado, firmado pelo candidato ou pessoa legalmente responsável, dirigido ao Diretor do Estabelecimento;

b) — prova de conclusão do curso secundario completo, ou diploma de qualquer curso superior devidamente registrado;

c) — carteira de identidade e atestado de idoneidade moral;

d) — atestados de sanidade física e mental;

e) — certidão de nascimento, passado por oficial do registro civil;

f) — prova de estar em dia com as obrigações do serviço militar;

g) — prova de pagamento da taxa de inscrição na quantia de Cr$ 40,00;

Serão dispensados das exigências da letra B, os sacerdotes, religiosos e ministros de culto que tenham concluido os estudos em Seminários idôneos, para inscrição nos cursos de Pedagogia, Neo-latinas e Geografia e História, desde que apresentem prova por certidão passada pelo Reitor do Seminário, com visto da autoridade religiosa superior, da qual constem a duração dos cursos, a seriação das cadeiras estudadas e os graus de aprovação.

Serão igualmente dispensados das exigências da alinea B, os professores normalistas com curso regular de pelo menos seis anos e com exercicio magisterial na disciplina que pretende cursar. Neste caso, o candidato deverá apresentar além do diploma devidamente registrado, a prova de que exerce ou exerceu atividade didática.

Os professores de ensino secundário, devidamente registrados e com exercício eficiente de mais três anos na disciplina, serão também dispensados das exigências da alinea A, do presente Edital.

Da mesma maneira, ficam dispensados da apresentação do documento exigido pela alinea A, os autores de trabalhos publicados em livros, considerados de excepcional valor pelo Conselho Técnico Administrativo desta Faculdade, no curso correspondente ao assunto cientifico, literário, filosófico ou pedagógico, no caso em apreço, o candidato deverá juntar, no ato da inscrição, certidão de parecer do C.T.A., julgando de excepcional valor os trabalhos publicados.

As inscrições serão encerradas no dia 18 do corrente.

João Pessôa, 10 de Junho de 1952.

WANDA DE FARIAS COUTINHO — Pelo Secretário.

(COPIA) — EDITAL DE INTIMAÇÃO DE SENTENÇA COM O PRAZO DE NOVENTA (90) DIAS. — CARTORIO DO 2º OFICIO. O Doutor Pedro Nogueira de Morais Brito, Juiz de Direito da Comarca de Princesa Isabel, Estado da Paraíba, por titulo legal, etc.

Faz saber a todos quanto o presente edital virem, ou, dele noticia tiverem e interessar possam, especialmente aos réus Manuel da Rocha Umburana e Hermes Freire Mariz, brasileiros, o primeiro casado e o segundo solteiro, agricultores, residente no lugar "Sitio", do distrito de Tavares, desta Comarca, que tendo sido denunciados e processados como incursos n. oart. 129, § 1º, incisos I, II e III, combinado com o art. 25, tudo do Código Penal Brasileiro, foram por sentença dêste Juizo, prolatada em 18 de junho do ano próximo passado, condenados à pena de um (1) ano de reclusão, ao pagamento da taxa penitenciária de Cr$ 50,00 (cincoenta cruzeiros) e ás custas do processo e como não hajam sido presos por se acharem em lugar incerto e não sabido, conforme certificou o Oficial de Justiça encarregado da diligência, mandei que se publicasse o presente, com o prazo de noventa (90) dias, com o teôr do qual intimo os réus Manuel da Rocha Umburana e Hermes Freire Mariz, da sentença que os condenou ao cumprimento da aludida pena de um (1) ano de reclusão, ao pagamento da taxa penitenciária de Cr$ 50,00 (cincoenta cruzeiros) e ás custas do processo, como incursos no art. 129, § 1º, incisos I, II e III combinado com o art. 25, tudo do Código Penal Brasileiro, afim de vê-la passar em julgado. Dado e passado nesta cidade de Princesa Isabel, aos quinze dias do mês de maio do ano de mil novecentos e cinquenta e dois (15-5-1952). Eu, (a) Marçal Lima Neto, escrivão, o datilografei e subscrevi. (a) Pedro Nogueira de Morais Brito — Juiz de Direito. Era o que se continha em dito edital, aqui fielmente transcrito; dou fé. Data supra. Eu, Marçal Lima Neto, escrivão do 2º Ofício, a datilografei e subscrevi.

DE — EDITAL — REGISTRO GE— EDITAL — REGISTRO GERAL DE IMOVEIS DA COMARCA DE CAMPINA GRANDE — Loteamento de um terreno situado à margem da estrada de Bodocongó, suburbio desta cidade, denominado "VILA RAMADINHA" — De acôrdo com o que determina o artigo 2. do Decreto-Lei n. 58 de 10 de dezembro de 1937, combinado com o art. 2. do Decreto-Lei 3079, de 15 de setembro de 1938, fazemo público para conhecimento dos interessados que foram depositados neste Registro de Imoveis, por Bento Figueiredo e sua mulher D. Eliza da Silveira Figueiredo, proprietarios, residentes nesta cidade, o MEMORIAL, planta e demais documentos referentes ao loteamento de um imovel hoje denominado "VILA RAMADINHA", situado à margem da estrada de Bodocongó, suburbio desta cidade, antes propriedade rural e hoje incorporado ao perimetro urbano do Bairro de Bodocongó, desta Cidade, com uma área de cerca de duzentos e cincoenta e treis mil trezentos e trinta metros quadrados, ou seja vinte e cinco hectares trezentos e trinta e treis ares, limitando-se: ao norte, com terras da Estrada de Rodagem Campina Grande à Patos; ao sul, com terras de D. Dinamerica Correia; ao nascente, com terras de Raimundo Viana; ao poente, com terras dos irmãos Veloso, terreno esse pertencente aos requerentes referidos, cujas medições, angulos e demais pontos constam do referido MEMORIAL DISCRITIVO apresentado neste Cartório. Todo aquele que se julgar com direito ao imovel ou tenha justa razão para se opôr ao loteamento, deve apresentar a sua impugnação neste Cartório, à rua Afonso Campos n. 12, dentro do prazo de trinta (38) dias, contados da data da ultima publicação deste edital, findo o qual, e não havendo reclamação ou impugnação, será o loteamento registrado para que por ele se realisem as vendas prometidas. Dado e passado nesta Cidade de Campina Grande, em 27 de maio de 1952. Eu, Maria das Neves Tavares Cavalcanti, Oficial do Registro Geral de Imoveis, datilografei e subscrevi. A oficial: — Maria das Neves Tavares Cavalcanti.

AOS CRIADORES

O Departamento da Produção avisa aos senhores criadores de gado leiteiro, que a Granja São Rafael só aceita vacas para padreação pelos seus touros, de estábulos que tenham se submetido ao teste de soro-aglitinação feito pelo Serviço de Defêsa Sanitária Animal.

W. M. JACKSON, INC. - EDITORES

OBRAS SELETAS E ÚTEIS

Vendas em suaves prestações mensais

OBRAAS	Vols.
	N.º de
Afrânio Peixoto	25
A. Peixoto (autografado)	25
Cândido de Figueirêdo	2
Conselheiro XX	11
Clássicos — 1ª série	20
Clássicos — 2ª série	20
Clássicos completos	40
Clássicos percalina	40
Eça de Queiroz (percalina)	25
Eça de Queiroz (centenário)	15
Encyclopedia Dic. Internac.	20
Enc. Eficiência Pessoal	10
Gr. Romances Universais	20
História das Américas	14
História do Brasil	5
Humberto de Campos	29
Joaquim Nabuco	14
Lello Universal	2
Lello Universal	4
Livro do Mês	24
Livro do Mês	36
Machado de Assis	31
Mundo Pitoresco	9
Prática Com. N. Americana	12
Principios de Contabilidade	3
Sermões de Vieira	15
Thesouro da Juventude	18
EM ESPANHOL	
Atlas Universal Jackson	1
Biblioteca de La Música	5
Conjunto Gallach	14
Encyclopédia de La Música	3
História Natural "Gallach"	4
Mil Asp. Terra Espacio "Gallach"	2
Mil Fig. História "Gallach"	2
Mil Obras Arte Univ. "Gallach"	2
Mil Joyas Arte Espanhol "Gallach"	2
Mus. y Mus. de Latinoamericana	2
Razas Humanas "Gallach"	2
EM INGLES	
Encyclopedia Americana	30
Webster's nº 28	3
Webster's nº 20	1

PODEM PEDIR INFORMAÇOES SEM COMPROMISSOS AO SEU AGENTE, R. SOUTO MAIOR — Av. Aristarco Pessoa, 168 (antiga Jaqueira), nesta Capital

Joalharia e Otica Carioca

O mais rico emporio de Joias da Cidade

Os relogios mais finos aneis e artigos para presente. Os oculos mais modernos, artigos religiosos.

Aviamento de receitas dos srs. medicos oculistas em 30 minutos com lentes genuinamente americanas

FONE 1799

Rua Duque de Caxias, 541—João Pessoa—Paraíba

Para breve os resultados preliminares do Censo de 1950

Em fim dêste mês serão apresentados os dados relativos a tôdas as Unidades da Federação

Quase concluída a apuração referente ao Nordeste — Foram colocados quatro cadernos ao alcance do público — Censos Comercial, Industrial e dos Serviços

RIO (Pelo aéreo) — A divulgação dos resultados preliminares dos Censos Comercial, Industrial e dos Serviços de 1950, prosseguem em andamento acelerado, esperando-se para fins de junho a apresentação dos dados relativos a todas as Unidades da Federação. Encontra-se praticamente concluída a apuração preliminar concernente à região do Nordeste, de que o Serviço Nacional de Recenseamento já colocou ao alcance do público quatro cadernos: as "Sinopses preliminares" do Censo dos Serviços, nos Estados de Paraíba, Ceará e Rio Grande do Norte, e do Censo Comercial, na Paraíba e Sergipe.

O Censo dos Serviços de 1950 abrangeu quatro grupos de atividades, compreendendo, o primeiro, as oficinas de confecção, conservação ou reparação (alfaiatarias, tinturarias, garage, etc.); o segundo, os hotéis, restaurantes e similares; o terceiro, os salões de barbeiros institutos de beleza e estabelecimentos congêneres; finalmente, o quarto, as casas de diversões (cinemas, teatros), a radiofusão, etc. Não foram recenseadas as atividades exercidas, em caráter particular, por artífices ou por vendedores ambulantes.

Os "Serviços", na Paraíba

No Estado da Paraíba registraram-se em 1º de janeiro de 1950, para os quatro grupos de serviços enumerados 2.691 estabelecimentos em atividade, os quais ocupavam 6.762 pessoas, inclusive pessoal de administração. A receita global, no ano de 1949, elevou-se a 95,8 milhões de cruzeiros.

O confronto com os resultados do censo de 1940 — 2.182

(Conclue na 10ª pág.)

ESCAPOU AO LINCHAMENTO

RIO, 14 (M) — Devido a uma pisadela no pé, o garção Dario Oliveira, moreno, com um tiro no pescoço, o delegado Renato Fucchera, ex-presidente do CANTO DO RIO, na Estação das Barcas em Niterói. O criminoso fugiu, sendo alcançado, mais adiante, a numerosas pessoas tentaram fazer justiça ali mesmo, sendo contidas, a custo, pelo delegado Edison Pecanha, que assistiu a tragédia. O garção afirmou, na Delegacia, que o delegado lhe pisara o pé, e lhe aplicara uma violenta bofetada. Em Niterói, foi chamado à atenção, e perdendo a calma, sacou de um revólver, dando dois tiros. No entanto, as testemunhas do assalto da vítima vinham conversando com o mesmo, e afirmavam que o delegado havia pisado, no pé do garção, e pedira desculpas. O garção começou a falar alto, quando chegou a realizar o crime. Dario afirmou, que não conhecia sua vítima, e fora a Niterói visitar a sua irmã.

Vida Judiciária

O CONGRESSO NACIONAL DE POLICIA

Luiz Pereira de MELO
(Prof. da Faculdade de Direito de Sergipe)

O conclave dos Secretários de Segurança Pública e Chefes de Polícia Estaduais, sob a presidência do Chefe do Govêrno da União e com assistência do Presidente do Supremo Tribunal Federal e do ministro da Justiça, realizado no Rio, em forma de congresso, merece, hoje, o nosso comentário.

Aquela reunião que despertou a mais acurada atenção por parte dos católicos brasileiros, não passou desapercebida dos juristas.

Com) era nacional, a Conferência de Polícia acolheu o um temário das diversas Teses apresentadas, discutidas e aprovadas.

A interpretação nacional, na coordenação das atividades ilícitas e sua repressão, constitui material especial no rearo dos delitos políticos.

Partindo da defesa do Estado, em face das idéias subversivas, parece-nos que o referido conclave adotou medidas de grande finalidade. Muitos outros assuntos foram, também, examinados, com o objetivo de padronizar as providências no sentido do império da ordem e da tranquilidade social. Desde os bancos acadêmicos que estudamos ser o Poder Público um direito primário de auto-defesa do Estado.

Preservando e pensando o bem público, ainda acautela os sagrados interêsses da ordem e da segurança individual.

Não é de hoje que se luta e com perseverança na reforma da legislação penal observando vários fins. Até em torno da instituição dos tribunais de polícia, vem se falando ultimamente, com finalidade correcional.

O uso legítimo do poder de coerção é conferido pela atividade constitucional, que ele desempenha na sociedade.

E o que nos lembra Ernesto V. Artesa, em seu vulgarizado "Derecho Político Comparado".

Na preservação do bem público, o poder de polícia tem, certamente os seus limites, no exercício daquele mesmo poder. O Congresso Nacional de Polícia, chegou à conclusão, no término dos debates em que se empenhou, de que "será necessária uma reforma do Código Penal, afim de que possa, efetivamente resguardar o bem comum contra atos anti-sociais que se tornam cada dia mais frequentes". Tal reforma

(Conclue na 10ª pág.)

INSPETORIA GERAL DO ENSINO

O Inspetor Geral do Ensino na quarta-feira, dia 16 do andante, pelas 15 horas, necessita falar com os professores: Pedro Menezes, Maria Cavalcanti Henriques, Maria Almeida Farias e Maria José de Carvalho e inspetora de alunos Elza de Almeida Menezes.

ESPORTE CLUBE CABO BRANCO

"Noite do Algodão", no próximo dia 23 — Programa das festividades — Notas

Intensificam-se os preparativos da grande festa que o Esporte Clube Cabo Branco fará realizar, no seu salão de danças, no próximo dia 23, assinalando a passagem da noite joanina.

Vêm sendo tomadas todas as providências pela Direção daquele elegante sodalício afim de que a "Noite do Algodão" se revista de maior brilhantismo, proporcionando momentos de alegria e divertimento às famílias dos sócios do Esporte Clube Cabo Branco.

Está sendo organizado para a festa do próximo dia 23 um programa sucesso, o qual constará de grandes atrações, com sorteios de cortes de fazenda da marca "Bangú". Para este fim, foram adquiridos, no Rio de Janeiro, as prendas mencionadas.

A festa da "Noite do Algodão" é privativa dos associados do Clube não sendo distribuidos convites, com exceção da imprensa.

Devem os sócios interessados procurar o encarregado da venda de mesas, para as reservas de localidades.

FESTAS DE SÃO JOÃO NA ROÇA

Hoje, no Grupo Escolar "Anisio Pereira Borges" — Presentes o Governador José Américo, Secretários de Estado e outras autoridades

Realizar-se-ão, hoje, no Grupo Escolar "Anisio Pereira Borges", da companhia de Tecidos Paraibana, em Tibiri, Santa Rita, animados festejos de São João na Roça, constando de números de Orfeon, Ballados representações e outros divertimentos, com a participação dos alunos daquele estabelecimento.

A's festividades estarão presentes o Governador José Américo e exma. família, auxiliares da administração, pessoas de destaque social, convidados da família Veloso Borges.

Do programa elaborado para os festejos joaninos no Grupo Escolar "Anisio Pereira Borges", destacamos: Orfeon, Ballado, Casamento à caipira e respectiva festa, Fantasia, Quadrilha e Apoteose.

ASSOCIAÇÃO DOS SERVIDORES PUBLICOS

Aprovadas mensagens de congratulações ao Governador José Américo, pela apresentação de sua Mensagem ao Legislativo, e de pedido de urgencia, ao Presidente da Assembléia do Estado, para a discussão e aprovação do Estatuto do Servidor Público do Estado

Com a presença de vários Diretores, reuniu-se, ante-ontem, à noite, em sua sede à rua Duque de Caxias, a Associação dos Servidores Públicos no Estado da Paraíba, presidindo os trabalhos o dr. Tancredo de Carvalho, secretariado pelo dr. Durval Albuquerque e sr. José Padilha Crispim, respectivos 1o. e 2o. secretários. Lida a áta da reunião anterior, é a mesma aprovada, sem impugnação. Do expediente sobre a mesa constaram um telegrama do Presidente da ASPEP, de felicitações ao Deputado Ivan Bichara Sobreira, pela sua recondução ao elevado posto de Presidente de nossa Assembléia Legislativa, ao qual agradeceu o mesmo parlamentar, em outro atencioso despacho. O tesoureiro Arnaldo Chaves apresentou o Balancête social referente ao mês de maio ultimo, o qual mereceu aprovação unânime da Diretoria, indo, a seguir, à apreciação do Conselho Fiscal. Entrando à Ordem do Dia, usa da palavra o segundo secretário José Padilha Crispim, para debater vários assuntos de interesse da classe. Após, o presidente fala acerca da Mensagem apresentada ao Poder Legislativo pelo Governador José Américo de Almeida, tecendo comentários sobre a importância daquele documento, que envolve toda a vida economica, social e financeira do Estado, em linguagem clara e com dados insofismaveis, propondo que se oficiasse, a sua Excia., parabenizando-o. O vice-Presidente Eduardo Costa requer que se oficie ao Presidente da Assembléia Legislativa, solicitando o andamento do projéto de lei, que dá novo Estatuto ao Servidor Publico do Estado, sendo ambos os requerimentos aprovados, por unanimidade. Por ultimo achando-se presente aos trabalhos, o sr. Antonio Xavier, alto comerciante de nossa praça e figura de real destaque nos meios sociais pessoenses, o presidente determina que se consigne na áta um voto de congratulações por sua visita a esta sociedade, que

(Conclue na 10ª pág.)

D. Eunice Weaver, Grande Brasileira

Toda vez que se ouve a palavra "lepra", sente-se um calafrio e procura-se mudar de assunto após alguns comentários em tom de horror e repulsa. Estamos acostumados a falar dos lázaros quasi como se fossem uns j n d e a e j a v e i s, sempre em i s o l a m e n t o e solidão. Temos pena deles, sim; sabemos vagamente que é uma doença grave, incuravel mesmo, e geralmente nos esquecemos de sua existência, porque é mais cômodo esquecê-la.

Pouco sabemos, porém, do que se faz, no Brasil e em outros países, em benefício dessa gente "marcada" pela doença e tantas vezes injustamente desprezada pela maioria. Ignoramos, por exemplo, um fato muito alentador para nós: que o Brasil é o país mais adiantado do mundo em matéria de proteção aos filhos do lázaro.

A luta contra o mal de Hansen no Brasil vem sendo árdua e constante, e entre suas batalhadoras incansáveis destaca-se uma brasileira de que todos nós devemos orgulhar: a sra. Eunice Weaver, presidente da Federação das Sociedades de Assistência aos Lázaros e Defesa Contra a Lepra, sediada no Rio de Janeiro e com ramificações pelos locais mais remotos do país.

A vida e a obra de d. Eunice são muito bem descritas, e comovedoramente analisadas no artigo "A amiga dos leprosos", no número de junho da revista AMERICAS, que acaba de aparecer. Vale a pena conhecer d. Eunice, através das páginas deste relato de uma nórte-americana que a conheceu de perto e a admira de longe.

Temos também, nesse número de AMERICAS, uma análise penetrante da literatura de ficção do nosso continente, da Argentina aos Estados Unidos, da autoria de um professor cubano, José Antônio Portuondo, que atualmente leciona em Nova York, na famosa Universidade de Columbia. Com profundo conhecimento de causa, o sr. Portuondo faz, aqui, um trabalho de análise literaria dos mais sugestivos, traçando paralelos, acompanhando a evolução de estilos e influências, e citando versos de poetas de calibre de Neruda, Manuel Bandeira e Ezra Pound. Trata-se de uma contribuição valiosíssima ao estudo

(Conclue na 10ª pág.)

Instalação do primeiro microscópio eletrônico do país

Estudos sôbre parasitismo celular e caracterização de virus — O aparelho tomou o nome de "Leonardo", em homenagem ao sábio florentino — Discursos do Almirante Álvaro Alberto e do professor Carlos Chagas

RIO, 14 (Pelo Aéreo) — O Instituto de Biofísica inaugurou, no edifício em que funciona, na Praia Vermelha, as instalações do primeiro microscópio eletronico do país que, há cerca de um ano, lhe fôra concedido pelo Conselho Nacional de Pesquisas.

Durante o ato, falaram, o professor Carlos Chagas e o almirante Alvaro Alberto, tendo sido procedida a benção do aparelho por d. Tito, do Mosteiro de São Bento.

O microscópio instalado é um aparelho que atinge a cem mil volts de aceleração e pode dar ampliações diretas até setenta mil vezes. Na sua instalação, trabalharam os drs. Amoroso, do Centro Nacional de Pesquisas Físicas, e Carlos Chagas, do Instituto de Biofísica, além de um grupo de oficiais da Escola Técnica do Exercito capitaneados pelo major Valverde.

Finalidades do aparêlho

O aparêlho será utilizado, principalmente, em estudos sobre parasitismo celular e caracterização de virus, podendo servir-se do mesmo, não só os técnicos do Instituto de Biofísica, como qualquer cientistas brasileiros interessados no assunto. Dentre os cientistas que utilizarão o microscópio eletrônico, destaca-se a sra. Herta Meier, cujo programa de trabalho, nesse particular é muito vasto, tendo realizado estudos sobre a morfologia do tripanozoma cruzi, observado ao microscópio eletrônico.

O microscópio eletrônico, que pouco a pouco adquire maior importancia na pesquisa científica é um instrumento destinado à observação ultramicroscópica, na qual os raios de luz são substituidos por determinadas partículas elétricas que, quando convenientemente aplicadas possuem as propriedades da luz, com maiores vantagens do que estas. O aparelho permite, assim, a ob-

(Conclue na 10ª pág.)

SERVIÇO ESPECIAL DA F. E. B.

Aviso Aos Ex-Combatentes

Todos os ex-combatentes que eram funcionários públicos interinos, foram dispensados e não foram reconduzidos, são convidados a comparecer com a maxima urgencia à Seção Especial da Força Expedicionaria Brasileira (2º andar — Palaco direito do Palacio da Guerra), das 12 às 13 horas, diariamente.

Os que residirem no interior, deverão procurar a Secção mais proxima, da Associação dos Ex-combatentes.

Caso não seja possivel tal providencia, deverão remeter, pelo meio mais rapido, à Secção Especial da F. E. B., os seguintes dados: Nome Cargo, Repartição e Ministerio que estava lotado, data da nomeação e exoneração e endereço atual.

(Divulgação do Serviço Especial da F. E. B., em 21 de Maio de 1952)

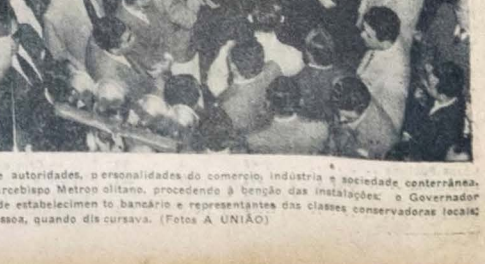

A inauguração da filial do Banco da Lavoura de Minas Ger ais, nesta cidade, contou com a presença de autoridades, personalidades do comercio, industria e sociedade conterrânea. As fotos são aspectos do ato inaugural, ontem, às 14,30 horas, vendo-se, da esquerda para a direita: o sr. Arcebispo Metropolitano, procedendo à benção das instalações; o Governador José Americo, senadores Assis Chateaubriand e Virginio Velo so Borges, em palestra com diretores do grande estabelecimento bancário e representantes das classes conservadoras locais; o sr. Rubens Garcia Nune a, gerente do Banco da Lavoura, em João Pessoa, quando dis cursava. (Fotos A UNIÃO)

Mensagem do Governador, etc.

(Continuação da 1.ª pág.)

Apropriador	2 excedentes
Apurador	4 excedentes
Armazenista	1 excedente
Arquivista	3 excedentes
Atendente	1 excedente
Auxiliar de Administração	4 excedentes
Auxiliar de Campo	1 excedente
Auxiliar de Escrita	1 excedente
Auxiliar de Redação	4 excedentes
Classificador	1 excedente
Contabilista Auxiliar	2 excedentes
Datilógrafo	10 excedentes
Desenhista	1 excedente
Educadora Sanitária	2 excedentes
Enfermeiro	8 excedentes
Estatístico	1 excedente
Fiscal do D.C.P.A.P.	17 excedentes
Guarda-Presídio	1 excedente
Laboratorista	2 excedentes
Monitor de Educação Física	7 excedentes
Motorista	4 excedentes
Praticante de Escritório	1 excedente
Regente de Classe	149 excedentes

Dêstes mensalistas dispensados já fôram readmitidos 75 em vagas posteriormente verificadas.

4. ESTATÍSTICA DO PESSOAL
(Informações relativas ao ano de 1951)

1 — FUNCIONÁRIOS

a) SEGUNDO AS CONDIÇÕES DE EXERCICIO:

	Homens	Mulheres	Total
Efetivos	1.397	993	2.390
Interinos	391	338	729
Comissionados	31	1	32
Totais	1.819	1.332	3.151

b) SEGUNDO A JURISDIÇÃO FUNCIONAL:

	Homens	Mulheres	Total
Na Capital	986	600	1.586
No Interior	833	732	1.565
Totais	1.819	1.332	3.151

c) SEGUNDO OS SETORES DA ADMINISTRAÇÃO:

	Homens	Mulheres	Total
Administração geral	532	90	622
Saúde Pública	143	87	230
Educação	213	1.122	1.335
Obras Públicas	215	15	230
Agricultura	39	1	40
Justiça	380	16	396
Polícia Civil	297	1	298
Totais	1.819	1.332	3.151

d) SEGUNDO O VENCIMENTO MENSAL:

	Homens	Mulheres	Total
Até 900 cruzeiros	556	803	1.359
De 901 a 1.000	162	219	381
De 1001 a 1.200	86	133	219
De 1201 a 1.400	277	134	411
De 1401 a 1.600	157	10	167
De 1601 a 1.800	142	6	148
De 1.801 a 2.000	111	8	119
De 2.001 a 2.200	41	3	44
De 2.201 a 2.400	56	15	71
De 2.401 a 2.600	5	—	5
De 2.601 a 2.800	3	—	3
De 2.801 a 3.000	66	1	67
De 3.001 a 3.500	5	—	5
De 3.501 a 4.000	34	—	34
De 4.001 a 4.500	53	—	53
De 4.501 a 5.000	40	—	40
De mais de 5.000	25	—	25
	1.819	1.332	3.151

2 — EXTRANUMERÁRIOS

a) SEGUNDO AS CONDIÇÕES DE EXERCICIO:

	Homens	Mulheres	Total
Contratados	125	91	216
Mensalistas	338	1.592	1.930
Diaristas	706	186	892
Totais	1.169	1.869	3.038

b) SEGUNDO A JURISDIÇÃO FUNCIONAL:

	Homens	Mulheres	Total
Na Capital	817	612	1.429
No Interior	352	1.257	1.609
Totais	1.169	1.869	3.038

c) SEGUNDO OS SETORES DA ADMINISTRAÇÃO:

	Homens	Mulheres	Total
Administração geral	623	134	757
Saúde Pública	136	193	331
Educação	113	1.526	1.639
Obras Públicas	47	3	50
Agricultura	248	13	261
Totais	1.169	1.869	3.038

d) SEGUNDO O SALÁRIO MENSAL:

	Homens	Mulheres	Total
Até 600 cruzeiros	476	1781	2257
De 601 a 900	460	85	545
De 901 a 1.000	76	—	76
De 1001 a 1.200	63	2	65
De 1201 a 1.400	29	—	29
De 1401 a 1.600	19	—	19
De 1.601 a 1.800	4	—	4
De 1.801 a 2.000	33	1	34
De 2.001 a 2.200	2	—	2
De 2.201 a 2.400	1	—	1
De 2.401 a 2.600	2	—	2
De 2.601 a 2.800	—	—	—
De 2.801 a 3.000	4	—	4
	1.169	1.869	3.038

5. LICENÇAS

Durante o período de 31 de janeiro a 31 de dezembro de 1951 e o primeiro trimestre do ano corrente fôram concedidas aos funcionários e extranumerários do Estado as seguintes licenças:

	Em 1951	1.º tri. 1952
Para tratamento de saúde	738	190
A funcionária gestante	316	76
Para tratamento em pessoa da família	4	1
Para tratar de interêsses particulares	12	4
Licença especial	32	33
	1.102	304

III — REFORMAS

Novas leis, exposições de motivos, pareceres, etc., fôram elaborados com o fito de melhorar a situação dos servidores do Estado. São as seguintes as principais reformas objetivadas:

1. CRIAÇÃO DE CARGOS

Pela Lei n.º 412, de 17/1/50, modificada pelas Leis n.ºs 454 e 497, respectivamente, de 8/12/50 e 23/11/50, foi instituída a carreira de Dentista, mediante o aproveitamento dos profissionais então a serviço do Estado. Tornando efetiva a execução das leis citadas, fôram nomeados para a referida carreira 21 dentistas, sendo 2 ocupantes de cargos isolados e 19 extranumerários mensalistas.

A fim de serem satisfeitas exigências da lei do ensino secundário, fôram, pela Lei n.º 640, de 29/11/51, criados 6 cargos de Professor de Educação Física, do Colégio Estadual. O preenchimento dêsses cargos se deu com o aproveitamento de servidores já existentes e que vinham exercendo a função na qualidade de extranumerários.

Visando regularizar a situação dos diaristas beneficiados pelo art. 122 da Lei n.º 127 de 28 de dezembro de 1936, segundo a qual tais servidores que na data da mencionada lei contavam mais de cinco anos de serviço público efetivo passaram a ser considerados funcionários do quadro, foi proposta e objetivada pela Lei n.º 574, de 11/10/51, a transformação em cargos públicos, incluídos na tabela de extintos quando vagarem, com denominação adequada, das funções exercidas por aquêles diaristas, em número de 148, tendo sido expedido aos mesmos os títulos respectivos.

2. REESTRUTURAÇÃO DE CARREIRAS E DE SERIES FUNCIONAIS E ELEVAÇÃO DE PADRÕES

Fôram sancionadas diversas leis, reestruturando carreiras e elevando padrão de cargos, a saber:

— Lei n.º 544, de 14/9/51, que elevou para J o padrão do cargo de Guarda Chefe da Casa de Detenção;

— Lei n.º 556, de 21/9/51, que reestruturou as carreiras de Estatístico e Estatístico Auxiliar;

— Lei n.º 561, de 2/10/51, que elevou para G o padrão do cargo de Fotógrafo do Instituto Médico Legal;

— Lei n.º 608, de 13/11/51, que reestruturou a carreira de Inspetor Técnico do Ensino Primário, tendo sido preenchidos os novos cargos com o aproveitamento de professores do Quadro que já vinham exercendo a função;

— Lei n.º 620, de 24/11/51, que criou 2 cargos de Delegado Especial de Campina Grande, 6 cargos de Delegado Regional, 1 cargo de Diretor do Instituto de Polícia Técnica, 1 cargo de Inspetor da Polícia Marítima e Aérea, 1 cargo de Diretor da Guarda Civil, 56 cargos de Escrivão de Polícia, 10 cargos de Inspetor de Polícia; reestruturou as carreiras de Guarda Civil e Fiscal de Trânsito; criou a carreira de Investigador, e elevou para 3 os cargos de Ajudante de Inspetor da Polícia Marítima e Aérea, não tendo sido ainda preenchidos os novos cargos criados;

— Lei n.º 634, de 29/11/51, que elevou para I o padrão dos cargos de Tesoureiro dos Serviços Elétricos, Saneamento de João Pessoa e Sancamento de Campina Grande;

— Lei n.º 645, de 5/12/51, que restaurou 1 cargo de Diretor de Divisão do D.S.P.;

— Lei n.º 681, de 21/12/51, que elevou para F o cargo de Ajudante de Inspetor da Polícia Marítima e Aérea;

— Lei n.º 703, de 28/12/51, que elevou para D o padrão dos cargos de Guarda Presídio.

— Pelo Decreto n.º 290, de 17/3/51, fôram reestruturadas as séries funcionais de mensalistas e aprovadas a nomenclatura das funções dos extranumerários diaristas e a padronização dos respectivos salários.

— Com o Decreto n.º 293, de 19/4/51, deu-se nova estrutura à Tabela Numérica de Mensalistas, de modo a assegurar maior possibilidade de acesso dos mensalistas às referências de salários, de vez que a Tabela é organizada por séries funcionais e não por órgãos administrativos como a anterior.

3. CURSO DE APERFEIÇOAMENTO DOS SERVIDORES ESTADUAIS

Por Decreto n.º 328, de 9/8/51, foi instituído o Curso de Aperfeiçoamento dos Servidores Públicos Civis do Estado, a cargo da Divisão do Pessoal, Seleção e Aperfeiçoamento, do D.S.P. Cada curso, que é facultativo, terá a duração de quatro mêses. Ao portador de certificado de conclusão do curso é assegurada a preferência para o exercício de função gratificada e, pela Lei n.º 641, de 29/11/51, em igualdade de condições de merecimento, terá o mesmo prioridade para efeito de promoção, além do que terão os que ocuparem cargo interinamente a possibilidade de serem efetivados no mesmo, desde que satisfaçam as condições de habilitação estabelecidas pelo D.S.P., para cada carreira, em função do número e natureza dos cursos realizados e os requisitos mínimos determinados pelo grãu de aproveitamento.

O curso inaugural efetuou-se nos mêses de setembro a dezembro, compreendendo as seguintes matérias: português, matemática, datilografia, estatística e prática de administração. O número de inscrições e aprovações verificadas foi o seguinte:

Português: alunos inscritos 68, aprovados 43;
Matemática: alunos inscritos 64, aprovados 36;
Datilografia: alunos inscritos 33, aprovados 14;
Estatística: alunos inscritos 31, aprovados 23;
Prática de Administração: alunos inscritos 44, aprovados 10.

Em janeiro dêste ano iniciou-se novo curso, que já se encerrou, tendo tido o seguinte número de servidores matriculados, nas seguintes matérias:

Português	44
Matemática	54
Prática de Administração	48
Estatística	29
Datilografia	24
Contabilidade Pública	24

Já fôram tomadas as providências necessárias a fim de que, a partir do curso que se iniciou em maio, os servidores residentes no interior possam auferir êsse benefício, reservando-se determinado número de inscrições, que serão distribuídas sucessivamente pelos municípios localizados nas diversas regiões fisiográficas.

4. PAGAMENTO AO FUNCIONALISMO

O pagamento aos servidores estaduais residentes na Capital vinha sendo efetuado, desde longos anos, por intermédio do Banco do Estado da Paraíba, mas, por determinação do Govêrno, a partir de fevereiro último, passou a ser feito, em cada Secretaria ou Departamento de subordinação direta ao Governador, pelas Pagadorias criadas pelo Decreto n.º 408, de 30 de janeiro do corrente ano.

O pagamento é feito agora no próprio local de trabalho do servidor, evitando-se, assim, o afastamento dêste, com a perda mensal de, no mínimo, o prejuízo para os cofres públicos de aproximadamente Cr$ 600.000,00 por ano.

5. REESTRUTURA DO QUADRO ÚNICO DO ESTADO

Com a nomeação e posse do respectivo Diretor, a Divisão de Organização e Coordenação, criada pela Lei n.º 645, de 3 de dezembro de 1951, veio dar sensível incremento às atividades dêste Departamento.

Limitada ainda, em sua fase inicial, aos trabalhos propriamente de instalação, a Divisão em aprêço já deu início a estudos relacionados com modificações a serem introduzidas nos serviços públicos, visando subordiná-lo a princípios definidos, ajustando-os à sua verdadeira finalidade.

Começam a ser recolhidos os elementos que servirão de base ao processo tendente a uma revisão geral no quadro do funcionalismo, cujo lastro, consolidado em 1940 e modificado, sucessivamente, em consequência de reestruturações parciais, não oferece atualmente fisionomia condizente com o seu real objetivo, que é o de colocar em bases racionais a solução de vários problemas compreendidos na esfera da administração do pessoal.

6. RELOTAÇÃO DAS REPARTIÇÕES

Tão logo seja ultimada a confecção dos questionários encomendados à Imprensa Oficial, serão intensificados os trabalhos relativos à lotação e relotação das repartições públicas, cuja objetivação, sôbre constituir tarefa de relevante importância no que respeita à coordenação do trabalho, reclama, paralelamente, um processo contínuo em condições de refletir, a qualquer momento, a exata situação do elemento pessoal no serviço público.

7. AUMENTO DE VENCIMENTOS

Pela Lei n.º 568, de 8/10/51, foi concedido aumento de vencimentos à Magistratura, funcionários do Quadro Único, da Polícia Militar e inativos, com reestruturação de padrões dos cargos de diretores de repartição e técnicos e das carreiras de Agrônomo, Médico e Técnico de Laboratório.

O valor do aumento correspondeu a 26,6% no padrão inicial e 10% no padrão mais elevado, tendo sido criados os novos padrões T, U e V, com os valores, respectivamente, de sete, oito e nove mil cruzeiros, para atender a uma retribuição condigna à Magistratura e altos cargos da administração.

A despêsa decorrente do aumento atingiu a Cr$..... 11.887.600,00 anuais.

8. DIFERENÇA DE VENCIMENTOS

O Govêrno sancionou a Lei n.º 649, que incorporou

aos vencimentos dos funcionários a que se refere a Lei n.º 574, de 11 de outubro de 1951, antigos diaristas beneficiados pela Lei n.º 127, de 1936, a importância correspondente à diferença entre o aumento que lhes foi concedido pela Lei n.º 424, de 28|1|50 e o atribuído pela mesma lei aos funcionários públicos estaduais, bem como a diferença resultante do seu provimento nos cargos criados pela Lei 574 e o aumento concedido pela Lei n.º 568, de 9|10|51, aumento que foi integralmente concedido aos que não fôram contemplados com acréscimo de vencimentos pela mencionada Lei n.º 574.

9. ABONO DE NATAL

A Lei n.º 670, de 19|12|51, concedeu aos extranumerários contratados, mensalistas e diaristas que percebem até Cr$ 1.500,00 de salário mensal, e não contemplados no aumento concedido pela Lei n.º 568, o Abono de Natal, variando de Cr$ 500,00 a Cr$ 350,00, na razão do maior salário.

10. OUTRAS REFORMAS ATINENTES AO PESSOAL

Aprovando o estudo do D.S.P., em face das conclusões da Comissão Revisora dos Atos da Administração Anterior, encaminhadas pelo Secretário do Interior e Segurança Pública, o Govêrno adotou, por Decreto n.º 574, de 11|10|51, novo critério para o cálculo do provento da aposentadoria de funcionário que percebe pelo sistema de remuneração.

Pela Lei n.º 674, de 20|12|51, foi alterada a denominação dos cargos de Ajudante de Tesoureiro e Ajudante de Almoxarife, para Tesoureiro Auxiliar e Almoxarife Auxiliar, com a transformação dos mesmos em cargos de provimento efetivo.

A Lei n.º 629, de 29|11|51, assegurou aos ocupantes das classes finais das carreiras de Contabilista-Auxiliar e Estatístico-Auxiliar o acesso, mediante promoção por merecimento, à classe inicial, respectivamente, das carreiras de Contabilista e Estatística.

Aprovando a Exposição de Motivos n.º 49, do D.S.P., o Govêrno adotou nas promoções de funcionários o uso de decreto coletivo, expedido para cada carreira.

O Governador igualmente aprovou a Exposição de Motivos n.º 61, em que o D.S.P. propõe se torne aplicável ao pessoal extranumerário o disposto no art. 177 do Decreto-lei n.º 202, de 28|10|41, referente à concessão do auxílio-funeral.

11. ATIVIDADES DIVERSAS

Exposição e projêto relativos à restauração da Divisão de Organização e Coordenação;

Parecer sôbre o estudo referente à reorganização do Departamento Estadual de Estatística e elaboração do anteprojêto que foi convertido na Lei n.º 556, de 21|9|51;

Estudo e projêto de reorganização dos Serviços Elétricos e sua transformação em órgão de natureza autárquica, do que resultou a Lei n.º 625, de 28|11|51;

Estudo e parecer referentes à organização do Serviço Estadual de Transportes Aéreos (SETA), de que resultou a Lei n.º 598, de 21|10|51;

Estudo e parecer acêrca da proposta originária da Secretaria de Educação e Saúde, relativa à criação da Divisão de Documentação e Cultura;

Parecer à Resolução n.º 48, de 5|11|51, do Conselho Rodoviário do Estado, que amplia o Regulamento do Departamento de Estradas de Rodagem.

Além disto, aprovou o Govêrno várias providências sugeridas pelo D.S.P., referentes:

a) à centralização e elaboração pelo D.S.P. de todos os atos referentes aos servidores estaduais pertencentes ao Quadro Único, a fim de ser mantida uniforme observância das normas regulamentares;

b) à rigorosa observância dos Decretos-leis n.º 202, de 28|10|41 e n.º 230, de 19|1|42, pertinentes aos horários de trabalho e assinatura do ponto diário, bem como sôbre a uniformização do expediente horário nas repartições e serviços estaduais;

c) ao cumprimento do disposto na Lei n.º 424, de... 28|1|50, com referência ao pagamento do pessoal extranumerário diarista que não estava sendo observada por algumas repartições, notadamente os serviços industriais;

d) à alteração do expediente das repartições e serviços estaduais durante a vigência da hora legal de verão.

IV — MATERIAL

No período de 31 de janeiro a 31 de dezembro de 1951, a Divisão do Material, dêste Departamento, recebeu de 43 repartições e serviços públicos estaduais 1.371 requisições de material, para o que realizou 11 concorrências públicas, 236 concorrências administrativas e 23 coletas de preços e expediu 2.487 pedidos de fornecimento, dos quais 67 fôram cancelados.

As compras de material efetuadas por intermédio do D.S.P. atingiram à importância de Cr$ 5.957.375,60, assim distribuídos:

	Cr$
Govêrno do Estado	75.954,00
Departamento do Serviço Público	67.476,50
Departamento de Classificação de Produtos Agro-Pecuários	155.933,00
Secretaria do Interior e Segurança Pública	2.353.131,00
Secretaria de Educação e Saúde	642.255,30
Secretaria da Agricultura, Viação e Obras Públicas	2.400.880,50
Secretaria das Finanças	261.745,30

Durante os mêses de janeiro a março último a mesma Divisão recebeu 241 requisições de material havendo realizado 5 concorrências públicas, 48 concorrências administrativas e 66 coletas de preços e expediu 427 pedidos de fornecimento, dos quais 5 fôram cancelados.

As compras efetuadas fôram:

	Cr$
Govêrno do Estado	21.129,00
D.S.P.	11.926,00
Departamento de Estatística	14.148,00
Departamento de Serviço Social	4.579,20
Podêr Judiciário	937,50
Secretaria do Interior	755.166,00
Secretaria de Educação	51.621,20
Secretaria da Agricultura	1.943.495,80
Secretaria das Finanças	34.242,00
Total	2.837.484,70

Foi observada, finalmente, a percentagem constitucional atribuída às despêsas com o funcionalismo, não permitindo o Govêrno a violação dêsse preceito, responsável, muitas vezes, pelo desequilíbrio de toda a administração financeira.

MONTEPIO DO ESTADO DA PARAÍBA

O Montepio do Estado da Paraíba, instituição de natureza autárquica destinada à prestação de assistência ao funcionalismo público estadual, em caráter mutuário, desenvolveu as suas atividades em diversos setores, conforme explanação a seguir:

— Empréstimos a Longo Prazo — A Carteira de Empréstimos a Longo Prazo, que se encontrava com um volume de operações no valor de Cr$ 600.000,00, depois de despachados favoravelmente todos os requerimentos pendentes, realizou novas operações no total de Cr$ 1.155.412,60.

— Carteira Imobiliária — Com a despêsa de Cr$ 558.373,40, foi construído o 10.º Grupo Residencial constante de 12 casas, trabalho iniciado em dezembro de 1951 e concluído no corrente exercício; encontram-se em construção seis prédios destinados a igual número de segurados; fôram dispendidos Cr$ 1.433.519,30 em construções e aquisições de casas, Cr$ 290.810,00 com ampliações de prédios e Cr$ 133.000,00 com hipotecas, desde o último exercício.

— Pensões — No ano de 1951 e primeiro trimestre de 1952, o pagamento de pensões atingiu a Cr$ 298.988,60 e o auxílio-funeral a Cr$ 8.000,00.

— Ambulatório — Inaugurado nos fins de 1951, vem funcionando regularmente o Ambulatório do M.E.P., instalado em prédio próprio, especialmente construído para êsse fim; abrange as finalidades mais necessárias, como: clínica médica, pequena cirurgia, clínica e cirurgia odontológica, etc.

Graças à esclarecida atuação do Conselho Fiscal do M.E.P. e de sua eficiente Presidência, os trabalhos dessa autarquia, conduzidos de acôrdo com a legislação vigente, fôram solucionados a contento; vale salientar que, embora aplicada com justeza, algumas vezes a legislação foi usada com a possível liberalidade, em benefício dos segurados pobres, na concessão de empréstimos, política que não trouxe prejuízos materiais à instituição, que está plenamente capacitada ao desempenho da missão a que se destina.

O atual Govêrno manteve em dia o pagamento dos descontos do funcionalismo, tendo recolhido ao M.E.P., de uma só vez, a importância de Cr$ 3.064.726,90, no 1.º trimestre do corrente exercício, fato que contrasta com a administração passada, quando o M.E.P. chegou a ser credor de mais de Cr$ 2.000.000,00, por falta de recolhimento das quotas descontadas.

CASAS POPULARES

Além das construções do M.E.P., o atual Govêrno, com o objetivo de concorrer para o aumento da habitação popular, doou terrenos no valor de Cr$ 360.000,00 ao Instituto de Aposentadoria e Pensões dos Empregados em Transportes e Cargas; entrou em entendimento com a Fundação da Casa Popular para a construção em breves dias de dois novos conjuntos residenciais nesta Capital, doando o Govêrno o necessário terreno; está também em entendimento com os Institutos dos Bancários e dos Comerciários, visando a construção de casas residenciais para seus respectivos associados.

Em outubro do ano passado encaminhei à Assembléia Legislativa um projêto de lei solicitando autorização para abertura de crédito especial de Cr$ 1.000.000,00, a fim de ocorrer a despêsa com a construção de casas populares que serão vendidas a longo prazo aos servidores do Estado de condição mais humilde. Esse plano será executado em cooperação com a Caixa Econômica, com a qual o Govêrno já entrou em entendimento, devendo beneficiar, ao mesmo tempo, a Capital do Estado e as cidades de Guarabira, Patos e Campina Grande.

SERVIÇO SOCIAL

I — ORGANIZAÇÃO

Antes de sua atual organização, o D.S.S. limitou-se a fornecer pequenos auxílios a cêrca de 500 famílias fichadas, que eram contempladas semanalmente com importâncias que variavam de Cr$ 10,00 a Cr$ 120,00.

Além dos desajustados comuns, o D.S.S. recebia e encaminhava à «Casa do Pobre» os doentes desamparados procedentes do Interior e desta Capital, abrigando-os, em promiscuidade — velhos, rapazes e crianças portadores de males os mais diversos.

Pela Lei n. 595, de 27|10|1951, o Govêrno criou o Departamento de Serviço Social, extensivo a todos os municípios, ao invés do âmbito restrito a esta Capital, e desdobrado em várias Secções: de Assistência Social; de Assistência Médica e Higiene; de Assistência Econômica; de Assistência Judiciária; de Educação e Readaptação; e Secção de Administração.

II — ATIVIDADES DO SERVIÇO

1. Assistência Social

Famílias assistidas, por semana, em 1951	500
Despesa com essa assistência, em 1951 Cr$	337.138,00
Idem, idem, no 1.º trimestre de 1952 Cr$	160.635,00
Cr$	497.773,00
Casas cobertas em 1951	394
Idem, idem, no 1.º trimestre de 1952	251
	645
Despêsas realizadas com essa assistência Cr$	74.461,20
Pessoas avulsas não fichadas, em 1951	5.537
Idem, idem, no 1.º trimestre de 1952	2.508
	8.045
Despêsas com essa assistência, em 1951 Cr$	226.845,60
Idem, idem, no 1.º trimestre de 1952 Cr$	90.400,00
Cr$	317.245,60
Pessoas assistidas com passagens, em 1951	891
Idem, idem, no 1.º trimestre de 1952	648
	1.539
Despêsas realizadas com essa assistência, em 1951 Cr$	32.489,00
Idem, idem, no 1.º trimestre de 1952 Cr$	20.742,00
Cr$	53.231,00
Instrumentos de trabalho fornecidos em 1951	582
Idem, idem, no 1.º trimestre de 1952	161
	743
Pessoas assistidas com livros escolares, em 1951	12
Idem, idem, no 1.º trimestre de 1952	8
	20
Despêsa realizada com essa assistência, em 1951 Cr$	1.371,50
Idem, idem, no 1.º trimestre de 1952 Cr$	1.062,00
Cr$	2.433,50
Roupas de criança distribuídas em 1951	500
Cobertores de lã	500
	1.000

Com a organização do Natal dos Pobres foi dispendida a importância de Cr$ 76.233,00. Três bolsas de estudo para cursos de serviço social foram fornecidas a funcionários do D.S.S. para especialização.

2. Assistência Médica

Pessoas assistidas com medicamentos, em 1951	5.232
Idem, idem, no 1.º trimestre de 1952	1.347
	6.579
Despesas com essa assistência, em 1951 Cr$	31.391,60
Idem, idem, no 1.º trimestre de 1952 Cr$	12.093,00
Cr$	43.484,60
Gabinête médico em 1951 — consultas	3.807
— injeções	50.149
— curativos	1.833
— receitas	5.232
— pessoas encaminhadas a hospitais	1.083
Gabinête dentário em 1951 — consultas	839
— extrações	839
Gabinête médico em 1952 — consultas	1.611
— injeções	14.707
— curativos	345
— receitas	1.347
— pessoas encaminhadas a hospitais	614
Gabinête dentário em 1952 — extrações	168
Pessoas assistidas na «Casa do Pobre», em 1951	4.807
Idem, idem, no 1.º trimestre de 1952	20.880
	25.687
Refeições fornecidas em 1951	5.043
Idem, idem, no 1.º trimestre de 1952	52.200
	57.243
Despêsas realizadas com essa assistência, em 1951 Cr$	240.000,00
Idem, idem, no 1.º trimestre de 1952 Cr$	80.000,00
Cr$	320.000,00
Arvores frutíferas plantadas em 1951	2.900
Idem, idem, no 1.º trimestre de 1952	1.500
	4.400
Instituições auxiliadas pelo serviço, em 1951	8
Idem, idem, no 1.º trimestre de 1952	12
	20
Despêsas com essa assistência em 1951 Cr$	106.000,00

Idem, idem, no 1.º trimestre de 1952 .. .. Cr$	529.200,00
Cr$	635.200,00
Total das pessoas atendidas em 1951	14.602
Idem, idem, no 1.º trimestre de 1952	2.508
	17.110

3. Assistência por Crédito Extraordinário

Pescadores assistidos com os recursos do Crédito Extraordinário aberto pelos Decretos ns. 310, de 18/6/1951, 313, de 5/7/1951 e 339, de 6/9/1951 199

Equipamentos fornecidos aos mesmos em 1951:

12 jangadas novas
5 botes reformados
1 jangada reformada
100 quilos de correntes para amarras
3 rêdes de pesca
200 metros de tecidos para velas
120 quilos de cabos
65 novelos de fio

Despêsa com essa assistência .. .. Cr$ 30.000,00

Pescadores assistidos em 1952	7
Embarcações fornecidas aos mesmos	7

Despêsa com essa assistência .. .. Cr$ 7.000,00

Casas danificadas pelas chuvas e que receberam consêrto em 1951	320
Casas que receberam madeiramento	67

Despêsas com essa assistência, em 1951 .. Cr$ 329.816,50

Realizada por intermédio de duas comissões constituídas pelo Govêrno, nesta Capital e na cidade de Campina Grande, os benefícios dessa assistência se estenderam pelos municípios da Capital, Santa Rita, Umbuzeiro e Campina Grande.

4. Educação e Readaptação

Escola de Educação e Readaptação

Matrícula em 1951	592
Frequência média	522
Refeições fornecidas em 1951	469.800

Despêsa com essa assistência .. .. Cr$ 120.000,00

O corpo docente da Escola é composto de 13 professores. Mantém a E. E. R. uma «crêche» que recolhe filhos de mães operárias. Funciona anexa à Escola uma oficina experimental de carpintaria, trabalhos de flandres, móveis de vime, etc. Essa organização constitui o núcleo de uma futura escola profissional.

Pessoas reajustadas em 1951	1.604
Idem, idem, no 1.º trimestre de 1952	166
	1.770

5. Asilos e Recolhimento

a) «CASA DO POBRE»

A «Casa do Pobre», pela sua situação de desconfôrto e falta de orientação e técnica de serviço social, teve de ser substituída por um estabelecimento condigno. Assim, o Govêrno entrou em entendimento com o Asilo de Mendicidade «Carneiro da Cunha» e construiu, numa das dependências dêsse edifício, o Albergue do Serviço Social, já em funcionamento. Características dêsse melhoramento:

Área coberta	668,50 m2
Capacidade de Albergamento (número de leitos)	110
Despêsas com essa realização .. .. Cr$	312.188,90

O Albergue está sob a imediata direção das Irmãs da Ordem de Santa Catarina de Senna.

b) Abrigo «Jesús de Nazaré»

O Abrigo «Jesús de Nazaré» foi dotado de pintura nova e reformas no berçário, em 1951.

O internato acusou o seguinte movimento:

Em 1951	151 menores
No 1.º trimestre de 1952	170 menores

Estão atualmente em construção duas enfermarias, uma para doentes comuns e outra para isolamento, um gabinête médico, uma sala de curativos, dormitórios para enfermeiras e sanitários. Projeta ainda o Govêrno construir uma «crêche» alçada em Cr$ 400.000,00. A área total da construção será de 153 metros quadrados.

c) Escola «Presidente João Pessoa»

A Escola «Presidente João Pessoa», de Pindobal, foi encontrada com as suas oficinas paradas e os menores envolvidos na mais perniciosa promiscuidade, sem nenhum espírito de reforma.

O internato acusou o seguinte movimento:

Em 1951	115 menores
No 1.º trimestre de 1952	132 menores

Verificou-se a necessidade de execução das seguintes reformas e melhoramentos:

Caiação e pintura dos edifícios.
Cobertura de um pavilhão.
Consêrto das instalações de água e esgôto.
Consêrto de uma caldeira.
Ajustamento de tôdas as máquinas de marcenaria e carpintaria.
Consêrto de uma bomba hidráulica.
Substituição do gado estabulado por gado holandês para produção de leite
Contrato de um técnico agrícola
Aquisição de um trator
Contrato de um médico e de um dentista
Nomeação de três professores
Instalação de uma horta
Aquisição de uma bancada com seis tornos paralelos
Idem, de três safras
Idem, de uma ventoinha para três algaravis
Idem, de uma máquina de furar, com capacidade para uma polegada
Idem, de um esmeril
Idem, de um torno mecânico com 1,50 m de passo
Idem, de três martelos de bilro de uma libra e três de meia libra
Idem, de um limador de 0,30 m de passo
Idem, de uma tarracha de 1/8 a 3/8 e de outra de 3/16 a 3/4
Idem, de uma tarracha para tubos de 1/4 a 3/4 e de outra de 3/4 a 2 polegadas
Idem, de um dinamo de 8 H. P.

Procedeu-se a rigoroso inquérito para seleção dos menores transviados, separando os que devem permanecer e os que terão de sair da Escola, trabalho que se faz em cooperação com o Dr. Juiz de Menores. Passará, assim, a Escola «Presidente João Pessoa» a preencher a sua finalidade específica de reeducação dos maiores delinquentes e abrigo dos abandonados, com o necessário preparo profissional.

6. Salões de Costura

O Serviço Social de Grupo iniciou-se com a instalação de dois salões de costura, inaugurados a 1.º de maio dêste ano, com as seguintes características:

14 máquinas da marca «Singer»
Secções de corte, costura e «tricot»
Localização nos bairros operários
Cursos avulsos de puericultura, educação infantil e primeiros socorros
Cinema educativo
Palestras, debates, conferências, comemorações cívicas, etc.
Despêsas com essa assistência .. Cr$ 30.000,00

7. Núcleos de Serviço Social no Interior

Foram organizados e já se encontram em funcionamento os Núcleos de Serviço Social de Bananeiras, Areia e Guarabira. Estão sendo realizados inquéritos sociais em Campina Grande, pelos funcionários técnicos do D. S. S. com o mesmo fim. A responsabilidade com os indigentes daquele município, desde o mês de fevereiro, vem cabendo ao Estado, que emprega semanalmente a importância de Cr$ 9.500,00. Até o mês de maio dêste ano foi dispendida em Campina Grande a importância de Cr$ 104.500,00 com essa assistência.

Estão recebendo instrução especializada duas candidatas procedentes do município de Patos, para onde logo retornarão, a fim de se dar início ao Núcleo do Serviço Social que ali será instalado.

Deverão também ser inaugurados em breves dias os Núcleos de Itabaiana, Mamanguape e Cabedelo.

8. Audiências Públicas

Além da organização adequada para atender à população inválida ou desamparada, desempenha o Govêrno outros encargos de proteção à pobreza.

As audiências públicas, uma vez por semana, chegam a ser frequentadas, como já tem acontecido, por mais de tresentas pessoas, cada qual com seu caso a resolver. Presentes os Secretários de Estado e o Diretor do Departamento de Serviço Social, são todos os pedidos e reclamações encaminhados no mesmo momento, para soluções imediatas, quando possível, sinão para receberem os necessários estudos. As situações mais comoventes e que se apresentam com impressionante frequencia decorrem da viuvez ou do abandono das mulheres pelos maridos, ficando mães de família com numerosa prole, sem o mínimo arrimo, curtindo as mais penosas necessidades. Pensa o Govêrno em organizar uma instituição de amparo às mães pobres que se encontram nesse estado.

A mais vasta forma de assistência, porém, foi a prestada durante a sêca do ano passado, sob tôdas as formas já descritas em outra parte desta Mensagem.

CAPITULO FINAL

REEDUCAÇÃO DEMOCRÁTICA E MORALIZAÇÃO ADMINISTRATIVA

Foi assegurado o exercício de todas as liberdades, notadamente as que interessam à vida partidária, como as de reunião e imprensa.

Não é fácil erradicar de relance uma mentalidade política primária que ainda reponta aqui e ali, como remanescente do velho mandonismo. Mas o Govêrno não deixou ainda de atender a um só pedido de garantias, parta de onde partir, recomendando aos órgãos responsáveis pela ordem pública as providências urgentes.

Empenhou-se, igualmente, o Govêrno, em libertar os serviços públicos do exclusivismo partidário. Manda fazer depósito nas cooperativas de crédito agrícola, beneficiando da mesma forma as que se encontram em mãos dos adversários. Determinou que o professorado do ensino supletivo seja selecionado mediante concurso, dando assim oportunidade para todos, sem a preocupação do matiz político. E adota essa norma extensiva a quase todos os outros serviços da administração.

A maior prova, porém, a que fica sujeito um dirigente quanto à sinceridade dos seus princípios democráticos, é o cadinho das Campanhas-Eleitorais, de paixões envolventes. Dos três pleitos que se feriram o ano passado e êste ano, exaramos os testemunhos espontâneos do órgão capaz de um julgamento insuspeito: o Tribunal Regional Eleitoral. Assim se manifestaram os Presidentes dêsse Tribunal:

«TRIBUNAL ELEITORAL DO ESTADO DA PARAIBA — João Pessoa P. B. — Em 15 de agosto de 1951 — Senhor Governador: Tenho a honra de comunicar a Vossa Excelência que, segundo despachos telegráficos dos senhores Juizes Eleitorais, realizaram-se, domingo último, eleições em tôdas as zonas desta Circunscrição, para a escolha dos prefeitos, vice-prefeitos e vereadores às Câmaras dos diversos municípios do Estado. Cumpre-me declarar a Vossa Excelência que, afora os lamentáveis acontecimentos verificados na Vila de Remígio, do conhecimento dêsse Govêrno, o pleito decorreu em absoluta ordem, em todo o Estado, não incluindo ligeiros incidentes sem maiores consequencias. Para conseguir-se êsse resultado, quero ressaltar as eficazes medidas tomadas por Vossa Excelência, que não poupou esforços no sentido de cercar a Justiça Eleitoral de amplas garantias, a fim de que as eleições de 12 de agosto se processassem num ambiente de liberdade. Em nome do Tribunal Regional Eleitoral, agradeço a Vossa Excelencia o ato que pôs à disposição desta Presidência as autoridades policiais nos municípios onde essa medida se impunha, confiança essa que julga ter sabido corresponder, em benefício da Justiça Eleitoral e do Estado. Sirvo-me do ensejo para renovar a Vossa Excelência os meus protestos de alto aprêço e distinguida consideração». (Ass.) SEVERINO MONTENEGRO — Presidente».

«TRIBUNAL REGIONAL ELEITORAL DO ESTADO DA PARAIBA — João Pessoa P. B. — Em 11 de março de 1952 — Excelentíssimo Senhor Governador — Tenho a satisfação de comunicar a Vossa Excelência que, de acôrdo com as informações recebidas dos Juízes Eleitorais desta Circunscrição, o pleito de domingo último realizou-se em absoluta ordem, em todo o Estado. Cumpre-me agradecer a V. Excia. as prontas medidas tomadas por êsse Govêrno, no sentido de serem asseguradas amplas garantias aos eleitores e partidos políticos, e, ainda, a cooperação prestada à Justiça Eleitoral, por intermédio das Prefeituras Municipais. Ao ensejo, renovo a V. Excia. a expressão da minha estima e elevada consideração. — (Ass.) SEVERINO MONTENEGRO — Presidente».

«TRIBUNAL REGIONAL ELEITORAL DO ESTADO DA PARAIBA — João Pessoa, P. B. — Em 30 de abril de 1952 — Senhor Governador: — Tenho a satisfação de comunicar a Vossa Excelência haver se realizado, a 20 e 27 do corrente mês, sem qualquer incidente, a renovação de eleições nos municípios de Pombal e Monteiro, conforme comunicações dos juízes das citadas zonas. Em nome da Justiça Eleitoral, cumpre-me agradecer a Vossa Excelência as prontas e decisivas providências tomadas pelo Govêrno do Estado, no sentido de garantir a ordem e assegurar plena liberdade aos partidos políticos que disputaram o referido pleito. Ao ensêjo, apresento a Vossa Excelência os meus protestos de estima e elevada consideração. — (Ass.) JOSE' DE FARIAS — Vice-Presidente em exercício».

A democracia para se prestigiar precisa ser praticada e impôr-se, acima de tudo, por seus exemplos de moralidade.

Proibiu-se o jôgo do bicho que, com seus mil subterfúgios, é de difícil repressão. Mas, cada vez mais se ativa a vigilância contra êsse vício renitente. Foram desfeitos os coitos de criminosos, sem nenhuma contemplação. Suprimiram-se as passagens de favor para amigos itinerantes. Coibiu-se o abuso do automóvel oficial sendo tomadas as providências seguintes:

«1) — O carro oficial, de qualquer tipo, sòmente será utilisado nos dias e horas de expediente e no interêsse do serviço público, ressalvada a representação oficial do Govêrno;

2) — Não será permitido o transporte de pessoas ou cousas extranhas ao serviço público, inclusive da família do funcionário;

3) — O funcionário poderá ser acompanhado de sua família ou de pessoas estranhas quando tiver de fazer obrigatòriamente o percurso ou em objeto de representação oficial do Govêrno;

4) — Os carros oficiais sòmente poderão ser dirigidos pelos motoristas do Estado;

5) — Nenhum carro oficial poderá trafegar sem placa, salvo em diligência policial devidamente autorizado pela Chefatura de Polícia.

A inobservância das instruções acima referidas determinará a imediata apreensão do veículo pelos Guardas de Trânsito e autuação de funcionários transgressos, para o que já recebeu a Delegacia de Trânsito e Vigilância as necessárias ordens».

Passaram as compras a ser feitas mediante concorrencia pública, ou coleta de preços, salvo apenas os casos de dispensa dessa formalidade previstos pelo código de Contabilidade Pública.

Instituiu-se, finalmente, um regime de publicidade, a começar pela divulgação diária dos balancetes da Fazenda, a fim de que se exerça a fiscalização do povo sôbre a aplicação dos dinheiros públicos, como verdadeira prestação de contas.

Renovando a segurança de meu reconhecimento pela cooperação que vem essa Assembléia proporcionando à ação administrativa, formulo o meu apêlo, de um Poder para outro Poder, a fim de que não me falte a compreensão conjunta, já tantas vezes manifestada, dos mais elevados interêsses da Paraíba.

João Pessoa, 1.º de junho de 1952.

J. BARROS

RUA MACIEL PINHEIRO, 172
TELEFONE — 1415
TELEGRAMA —— JOTABARROS

AGENTE DA S|A WHITE MARTINS

Vende moteres de 5 a 100 HP. NATIONAL á Oleo Diesel, de fabricação inglesa, carbureto de calcio, solda eletrica, Oxigênio, cadinhos, tornos de bancadas e outros materiais.

AGENTE DA GOODYEAR DO BRASIL S|A

Correias para transmissão e mangueiras para todos os fins.

AGENTE DA GENERAL ELETRIC S|A

Refrigeradores, radios, radiolas, transformadores, solda eletrica, ferramentas "CARBOLY" para torno, medidores e lampadas G. E. de todos os tipos e voltagens.

AGENTE DA ATLANTIC REFINING COMPANY OF BRAZIL

Gasolina, querosene, Diesel Oil, Oleos industriais e o Atlantic Motor Oil de ação dupla, que limpa e lubrifica qualquer motor, devido a um aditivo especial que contem.

EM FIM — J. Barros avisa a sua distinta freguezia que mantem em seu estabelecimento comercial, o maior sortimento de fios materiais eletricos e que recebeu, das praças do sul do País, duas grandes partidas de lustres de cristal e metal.

EM TEMPO— Aviso aos seus amigos e candidatos a compra de automoveis, que brevemente, terá em exposição os afamados carros Crheyler e Plimouth, como tambem, os caminhões Fargo.

(COPIA) — Edital de intimação de sentença com o prazo de noventa (90) dias. — Cartório do 2º Oficio. O Doutor Pedro Nogueira de Morais Brito, Juiz de Direito da Comarca de Princesa Isabel, Estado da Paraiba, por titulo legal, etc.

Faz saber a todos quanto o presente edital virem ou, dele noticia tiverem e interessar possam, especialmente ao réu Antonio Leite da Silva, brasileiro, casado eclesiásticamente, agricultor, maior, filho de Manuel Leite de Sousa e de Auta Maria da Conceição, então residente nesta Comarca, que tendo sido denunciado e processado como incurso no art. 220 do Código Penal, foi por sentença dêste Juizo, prolatada em 16 de dezembro do ano próximo passado, condenado á pena de dois (2) anos e seis (6) meses de detenção, á taxa penitenciária de cinquenta cruzeiros Cr$ 50,00) e ás custas do processo e como deprecada a sua prisão para o Juizo de Direito da Comarca de Pesqueira, Estado de Pernambuco, não se verificasse a mesma, nem fôsse o aludido réu encontrado no fôro da culpa, conforme certificou o Oficial de Justica encarregado da diligência, mandei que se publicasse o presente, pelo prazo de noventa (90) dias, com o teôr do qual intimo o réu Antonio Leite da Silva, da sentença que o condenou ao cumprimento da aludida pena de dois (2) anos e seis (6) meses de detenção, ao pagamento da taxa penitenciária de cinquenta cruzeiros Cr$ .. 50,00) e ás custas do processo, como incurso no art. 220, afim de vê-la passar em julgado. Dado e passado nesta cidade de Princesa Isabel, aos quinze dias do mês d emaio do ano de mil novecentos e cinquenta e dois (15-5-1952). Eu (a) Marçal Lima Neto, escrivão, o datilografei e subscrevi. (a) Pedro Nogueira de Morais Brito — Juiz de Direito. Era o que se continha em dito edital, aqui fielmente transcrito; dou fé. Data supra. Eu, Marçal Lima Neto, escrivão do 2º Oficio, a datilografei e subscrevi.

EDITAL — De venda em arrematação de bens com o prazo de vinte (20) dias. O dr. Pedro Damião Peregrino de Albuquerque, Juiz de Direito da 3. Vara, da comarca de João Pessoa, Capital do Estado da Paraiba, em virtude da lei, etc.

FAZ saber aos que o presente edital virem, ou dele noticia tiverem que, no dia 27 do corrente, ás 10 horas, na sala das audiencias dêste Juizo, no Palacio da Justiça sito á praça João Pessoa, desta cidade, e porteiro dos auditorios, ou quem suas vezes fizer, levará a publico pregão de venda em arrematação, a quem mais der e maior lanço oferecer, o bem pertencente ao espolio, de Matheus Zaccara, separado para solução de dividas do mesmo espolio, seguinte: prédio 618, situado á rua Rodrigues de Aquino, construido de tijolos e coberta com telhas, com instalações d'água, luz e sanitária, tendo dois quartos, salas de visitas e de jantar, cosinha, quintal, murado com um pequeno terraço na frente, avaliado pela quantia de Cr$ 60.000,00 (sessenta mil cruzeiros). E quem o dito bem quizer arrematar, deverá comparecer no lugar, dia e hora acima mencionados, sendo êle entregue na forma supra, isto é, pelo preço superior ao da avaliação, e após pagos no áto, o preço e as custas legais; podendo, entretanto, dar fiança idônea por três dias. O presente edital será afixado no lugar de costume e publicado pela imprensa na forma da lei. João Pessoa, em 2 de junho de 1952. Eu, Enéas Chacon Costa 1. escrevente, fiz datilografar. (a) Pedro Damião Peregrino de Albuquerque — Juiz de Direito. Conforme com o original, dou fé. O 1. Esc. — Enéas Chacon Costa.

COMARCA DE MAMANGUAPE (1º Cartório) — Edital de protesto judicial — O dr. Moacir Nobrega Montenegro Juiz de Direito da comarca de Mamanguape, em virtude da lei, etc.

Faço saber, para conhecimento de terceiros interessados, que Manuel Bandeira de Morais e outros ingressaram neste Juizo com um protesto judicial contra átos da Prefeitura Municipal de Mamanguape, cuja inicial vai a seguir transcrita: "Exmo. Sr. Dr. Juiz de Direito: Dizem o Policarpo de Meireles, João Mendes de Oliveira, Jairo Policaarpo de Meireles, José Arcanjo Ramos e Luiz Medeiros de Azevedo, brasileiros, comerciantes, maiores, residentes em Rio Tinto, por seu bastante procurador, infra assinado, bacharel em direito, inscrito na Ordem dos Advogados do Brasil, secção do Estado da Paraiba (João Pessoa), que ajuizaram, nesta comarca, das medidas judiciárias — um mandado de segurança e uma vistoria com arbitramente, contra o áto de violencia da Prefeitura desta municipio, que lhes destruiu as suas barracas de modo iniquo, e monstruoso, atentado contra os seus legitimos direitos de comerciantes. Os suplicantes ficaram impossibilitados de exercer o seu negocio comercial nas barracas que mantinham em Rio Tinto, ha longos anos, pagando os impostos federal, estadual e municipal. As mercadorias estão depositadas em duas casas particulares da Companhia de Tecidos Rio Tinto, situadas na Rua da Mangueira n. 80 e na Rua Santa Rita, que hoje se diz Posto Fiscal da Prefeitura. As barracas foram destruidas. O ato arbitrario se diz baseada na lei n. 30, de 21 de outubro de 1949, que é o Código de Posturas Municipais de Mamanguape, que dispõe no seu art. 22 § 1º: "Os proprietários de barracas, pavilhão ou quiosques já existentes na cidade, vila e povoados, terão o prazo de sessenta dias (60) após a aprovação e publicação desse Código, para retirarem as mesmas para lugares previamente determinados pelo poder municipal". Vêm-se, indudivelmente, a injustiça e a prepotencia da resolução da edilidade: 1º a lei n. 30, data de 1949, e de lá até ha poucos dias, a Prefeitura recebia os impostos referentes ao exercitio e pratica de comercio daquelas barracas e daqueles barraqueiros, conforme os documentos anexos ao pedido de mandado de segurança; 2º não foram determinados previamente, os lugares para a nova localização das barracas, nem lhes foi dado o prazo legal de 60 dias para a retirada das mesmas, e sim apenas dez dias; 3º a lei não permite a destrução arbitraria das barracas. Tudo isto ocorreu em Rio Tinto; e os tratores da Prefeitura, contra a Lei e contra direito, por ordem expressa do prefeito e dos seus agentes, rodaram por cima das barracas dos pobres, destruindo-as, no meio do vozerio escandalizado dos operários, enquanto as mercadorias eram conduzidas, em padiolas improvisadas, para o recesso de casas particulares, transformadas em depositos públicos. Vergonha inaudita para uma terra, presumidamente civilizada, e de ordem. As barracas que constituiam verdadeiras casas comerciais, pelo volume das mercadorias expostas, pelo tamanho das transações e clientela abundante, sofreram prejuizos consideraveis, cujos valores foram assim classificados em dados fornecidos ao delegado encarregado das diligencias: Manuel Bandeira de Morais, Cr$ 200.000,00 (duzentos mil cruzeiros); José Araújo Ramos Cr$ 120.000,00 (cento e vinte mil cruzeiros); Jairo Policarpo Meireles Cr$ 30.000,00 -Luiz Medeiros de Azevedo cr$ 24.000,00 (vinte e quatro mil cruzeiros) e João Mendes de Oliveira cr$ 18.000,00 (dezoito mil cruzeiros). Sucede, ainda, que, segundo consta aos peticionários, o sr. Prefeito Municipal quer vender em leilão publico as mercadorias restantes e para tal fim já determinou as suas providencias administrativas, como se estivessemos em pleno dominio da ditadura ou numa terra sem administração e sem dono, entregue ao regime da corda e do rêlho. Os peticionários, afim de prover à conservação e ressalva de seus direitos e evitar que, de futuro, qualquer adquirente, alegue bôa fé, vêm protestar, nos termos do art. 720 e seguintes do Código do Processo Civil, como protestam anular, pelos meios regulares de direito, qualquer venda que venha a ser feita e, ainda, impetrar as indenizações devidas pelo áto ilicito praticado, tudo sob as disposições e a forma da Lei. Nestas condições, requerem que, tomando por termo o presente protesto, dele seja citado o sr. Prefeito deste municipio e publicados editais para conhecimento de terceiros interessados. Outrossim requerem que, preenchidas as demais formalidades legais, lhes sejam os autos entregues, independentemente de traslado. N. termos. D. A., e publicado o edital de protesto na "A União". Orgão Oficial do Estado. P. deferimento. Mamanguape, 4 de junho de 1952. (a.) Antonio Botto de Menezes, adv. e proc." (DESPACHO) — D. por dependencia a medida preliminar. A. Como requerem, publicando-se uma vez no local do costume e no Orgão Oficial "A União" Mamanguape, 4 de junho de 1952. (a.) Moacir Nobrega Montenegro." Passado nesta cidade de Mamanguape, aos cinco dias de junho de 1952. Eu Antonio da Silva Ramos, escrivão, fiz datilografar.

Conforme com o original; Dou fé. Mamanguape, 6 de junho de 1952. Antonio da Silva Ramos.

AOS AVICULTORES

O Departamento da Produção avisa aos senhores avicultores que dispõe de pintos de 30 dias, vacinados, para vender ao prêço de três cruzeiros.

Os interessados devem dirigir-se à Granja São Rafael, onde poderão fazer as suas aquisições.

FON-FON

SNRS. DENTISTAS

Identifiqaem-se com as modernas conquistas da Odontologia

Mandem confeccionar os seus trabalhos de Bridges moveis em NOBILIUM, o material moderno que oferece as melhores condições de estabilidade

LABORATORIO NOBILIUM

Rua Nova, 200 — 6º and. — RECIFE
Representante em JOÃO PESSOA

DR. PERICLES GOUVEIA

DELEGACIA ESPECIAL DE TRÂNSITO

Aviso aos Srs. Motoristas

Estando se registrando atropelamentos, já pela terceira vez, na avenida Cruz das Armas, por motivo de estar o tráfego em dois sentidos do lado calçado dessa Avenida, aviso aos srs. motoristas que fica terminantemente proibido o trânsito pela contra-mão na citada avenida, sujeitando-se ás penalidades legais os que desrepeitarem o presente aviso. Delegacia de Trânsito, em João Pessoa, 4 de junho de 1952.

Abel Cavalcanti de Albuquerque — Delegado Especial de Trânsito.

RADIOS TELEFUNKEN
CASA VICTOR

Motoristas! letam sempre os regulamentos de trânsito para cooperar com a Policia.

DISTRIBUIDOR EM JOÃO PESSOA:

CASA DAS TINTAS YPIRANGA, HORTENCIO & Cia.

RUA MACIEL PINHEIRO, 154 —— TELEG. "HORAM"

TELEGRAMA DE ULTIMA HORA

A JOALHERIA E OTICA CARIOCA, á Rua Duque de Caxias, 541 PELA PRIMEIRA VEZ NESTA CIDADE acaba de instalar modernissimas máquinas AMERICANAS para aviamento de receitas dos srs. médicos oculistas. Com este grande melhoramento de suas oficinas a JOALHERIA E OTICA CARIOCA AVIA RECEITAS EM 30 MINUTOS, garantindo perfeito acabamento rigorosamente moldado aos mais recentes metodos cientificos. Estão portanto, de parabens os seus inumeros freguêses que já não necessitam recorrer ás praças do Rio e Recife. A JOALHERIA E OTICA CARIOCA vende pelos menores prêços da praça. JOALHERIA E OTICA CARIOCA

Rua Duque de Caxias, 541
João Pessoa — Paraíba
TELEFONE: 1799

DR. VANILDO PESSOA

CLINICA DE DOENÇAS INTERNAS

Coração, Vasos, Rins e Sangue

Tubagem Duodenal, Metabolismo Basa

Oxigenoterapia

EX-INTERNO DA CLINICA PROPEDÊUTICA MÉDICA DA FACULDADE DE MEDICINA DO RECIFE. EX-INTERNO DA CLINICA DO PROF. ARNALDO MARQUES NO HOSPITAL PORTUGUÊS DE PERNAMBUCO E DO SERVIÇO DE PRONTO SOCORRO DO RECIFE. MÉDICO DA ASSISTÊNCIA MUNICIPAL E DO HOSPITAL SANTA ISABEL

CONSULTÓRIO: Rua Visconde de Pelotas, 289-1.º.
Consultas das 16 ás 18 horas
RESIDÊNCIA: Rua das Trincheiras, 655 — Fone, 1498

CINEMA

APARELHOS CINEMATOGRAFICOS DE 35 MM VENDE-SE

Dois Projetores "AEG" — Dois Projetores Solidus super VIII — Conjuntos completos
A TRATAR NO "CINE REX" — J. Pessoa

MINISTÉRIO DA VIAÇÃO E OBRAS PÚBLICAS
Departamento Nacional De Obras Contra as Sêcas
2.º Distrito
PORTARIA Nº. 22 "C"

O ENGENHEIRO EGBERTO CARNEIRO DA CUNHA, Ajudante do Chefe do 2.º Distrito do Departamento Nacional de Obras Contra as Sêcas, usando das atribuições que lhe confere o art.º 1.º, letra "a" e "g" do Dec. 5.062, de 27 de Dezembro de 1939, e tendo em vista que os serviços do Distrito, não podem ser atendido presentemente de modo satisfatorio apenas nas horas de expediente normal, RESOLVE, antecipar por duas (2) horas e prorrogar por uma hora, no periodo de JUNHO a AGOSTO do corrente ano, o expediente dos servidores abaixo relacionados, com as gratificações arbitradas de acôrdo com o artigo 122, letra "b" paragrafo 2.º do Dec. n.º 1.713, de 28 de Outubro de 1939, corrente a despesa correspondente, no total de Cr$ 1.371,80 (UM MIL, TRESENTOS E SETENTA E UM CRUZEIROS E OITENTA CENTAVOS), a conta da verba própria.

Nomes — Cargos ou Funções Salários — Matriculas	Natureza do Serviço	Dias de antecipação Junho	Dias de antecipação Total	Gratif. Horas	Total de Horas	Total Pagas a Pagar
Daniel Pereira de Carvalho — Almoxarife cl. "J" — Cr$ 3.620,00 — Matricula n. 369.256.	Balanço de material	15	15	20,11	30	603,30
Otávio Peliciano de Melo — Armazenista ref. 22 — Cr$ 1.900,00 — Matricola n. 368.133.	Balanço de material	15	15	10,55	30	316,50
Moisés Felipe dos Santos — Escrevente dat. ref. 23 — Cr$ 2.170,00 — Matricula n. 368.128.	Organização do fichário de correspondência	10	10	12,05	20	241,00
Maria Digna Peregrino de Freitas Lins — Escrev. dat. ref. 22 Cr$ 1.900,00 — Mat. 368.130.	Organização do fichário de correspondência	10	10	10,55	20	211,00
				TOTAL		Cr$ 1.371,80

João Pessoa, 5 de Junho de 1952.
EGBERTO CARNEIRO DA CUNHA: — Eng.º Ajudante do Chefe do Distrito.

ESPORTE CLUBE UNIÃO
FESTA DA FOGUEIRA

Para a realização da FESTA DA FOGUEIRA, no dia 23 do corrente, véspera de São João, o sr. presidente do E. C. U. de acôrdo com a Diretoria, resolveu o seguinte:

I — Realizar a II CORRIDA DA FOGUEIRA, na qual tomarão parte representantes dos Clubes congeneres, associações operárias e corporações militares, em homenagem às autoridades constituidas e sob o patrocinio do sr. dr. José Américo de Almeida, Governador do Estado, e secretários de Estado;

II — Fazer entrega de uma rica TAÇA e seis medalhas de prata, ao Clube ou Corporação e à Equipe vencedora, respectivamente;

III — Realizar ás 22 horas em sua séde social á rua Duque de Caxias, 555, 1º andar, uma soirée elegante, oferecida aos seus associados e suas dignissimas familias.

IV — Criar o Departamento Carnavalêsco, aceitando a anexação do UNIÃO EM FOLIA, com a entrega dos bens patrimoniais dêste, cuja cerimônia ocorrerá nessa ocasião;

V — Contratar a Orquestra Jazz do maestro Natanael Pereira, para abrilhantar as solenidades;

VI — Fazer funcionar um perfeito serviço de restaurant e bufet:

VII — Proibir, expressamente, a entrada de menores de acôrdo com a legislação em vigôr, bem como a presença de pessoas extranhas, na referida soirée;

VIII — Admitir os seguintes trajes: branco passeio, para cavaleiros, (ou calpira), não sendo de maneira alguma admitidas no recinto pessoas de blusão ou camisas esporte;

IX — Expedir convites especiais ás autoridades e imprensa dêste Estado, associações e clubes congeneres;

X — Encerrar as solenidades constantes dêsse programa ás 3 horas do dia 24 de junho.

Sala das Sessões do Esporte Clube União.
João Pessoa, 6 de junho de 1952.

A DIRETORIA

CLINICA DR. RODRIGO ULISSES

AV. MIGUEL COUTO, 166

João Pessoa — Paraíba

CLINICA MEDICA, DOENÇAS NERVOSAS E MENTAIS. FISIOTERAPIA, ELETROCHOQUE, PSICOTERADIA, FEBRE ARTIFICIAL. QUIMICA. CONVULSOTERAPIA

Consultas com hora marcada. Somente ás 4.as feiras, das 14 horas ás 18 horas

COPIA. — 1º. Cartório — Edital de protesto. — O dr. Antonio Londres Barreto, Juiz de Direito da comarca de Itabaiana do Estado da Paraíba na forma da lei, etc. — FAZ saber que o presente edital virem e interessar possa que por parte da firma industrial Viúva Francisco Gomes da Costa, estabelecida nesta cidade, por seu advogado, bel. Severino Alves da Silveira, me foi dirigida a petição do seguinte teôr: Exmº Snr. Dr. Juiz de Direito desta comarca. — Diz a firma industrial Viúva Francisco Gomes da Costa, estabelecida nesta cidade à rua Professor Maciel n. 51, por seu advogado e procurador infra-assinado, legalmente constituido na forma do instrumento procuratório que vai anexo, inscrito na Ordem dos Advogados do Brasil Secção deste Estado, sob nº. 264, e com escritório no endereço acima impresso que quer interpor um protesto judicial, de acordo com o art. 720 e seguintes do Código de Processo Civil, para garantia de direitos contra as firmas comerciais Denis Paredes & Cia. estabelecida na cidade de João Pessoa, à rua 5 de Agosto nº. 125, e Internacional Commodities Corporation, na pessoa dos seus representantes na Paraíba, firma Denis Paredes & Cia., pelas razões que passa a expor: — 1º. — Que em julho de 1951, adquiriu à firma Denis Paredes, na qualidade de representante da firma Internacional Cmmodities Corporation, na filial de João Pessoa, dez mil quilos de soda caustica, para entrega, imprescindivelmente, até o dia quinze (15) de setembro do mesmo ano, no Porto do Recife, Estado de Pernambuco, conforme contrato verbal firmado entre o sócio Gerente da Firma Denis Paredes & Cia., da cidade de João Pessoa, e snr. José Tavares da Costa, representante da firma ora Autora; 2º. Que por varias vezes, o snr. Urbano Lima, sócio-gerente da firma Denis Paredes & Cia., em João Pessoa, assegurou à compradora Viúva Francisco Gomes da Costa, que entregaria a mercadoria no Porto do Recife, nos primeiros dias de setembro de 1951, ficando, porem, combinado o prazo de 15 de setembro do mesmo ano para a entrega da soda caustica pedida; 3º. Que a firma adquirente fez ver à firma vendedora que o seu estoque de soda caustica, ficaria totalmente esgotado, no fim do Mês de setembro apontado, pelo que só aceitaria a mercadoria em causa, se ela chegasse no prazo contratado, pois, sendo a firma compradora uma fabrica de sabão, não poderia sujeitar-se a paralização da sua industria, motivada pelo retardamento da entrega da sua encomenda, culpa esta, que recairia sobre o vendedor Denis Paredes & Cia., e tambem sobre a sua representada e embarcadora Internacional Commodities Corporation; 4º. — Que durante a primeira quinzena de setembro, o representante da firma ora Autora procurou varias vezes o sr. Urbano Lima, em João Pessoa, e esclareceu-lhe a perspectiva de prejuizos que estava iminente de sofrer a firma Viúva Francisco Gomes da Costa, pelo retardamento da entrega da soda caustica, prejuizos estes, configurados na paralização da industria de sabão, que é o único ramo esplorado pela compradora, tendo em vista que o seu estoque estava a findar-se; 5º. Que de modo quasi dramatico, o sócio-gerente acima apontado, apelou para o representante José Tavares da Costa, no sentido de esperar mais cinco (5) dias, informando-lhe que iria tomar urgentissimas providencias, e que se a mercadoria não estivesse no Porto do Recife, até o dia vinte e cinco de setembro, ficaria cancelado o pedido; obvio é esclarecer que este prazo decorreu sem a entrega da mercadoria, informando, finalmente, o sr. Urbano Lima em Itabaiana, a firma ora Autora poderia colocá-la "De conta", foi o que aconteceu, no dia primeiro de outubro, sendo a soda caustica posta de conta, por telegrama, que Denis Paredes & Cia., confirma haver recebido; 6º. — Que, "posta de conta" a mercadoria pedida ou melhor dizendo, cancelado o pedido, a protestante ora Autora, adquiriu no mesmo dia primeiro de outubro de 1951, na praça do Recife, Estado de Pernambuco, grande partida de soda caustica, ficando, deste modo, sua industria abastecida para vários mêses, isto, como está fora de dúvida em virtude do retardamento da mercadoria pedida a Denis Paredes & Cia., que não cumprindo o contrato de entrega, levou a firma ora Autora a vexames e à iminencia de sérios prejuizos, configurados na paralização total de sua industria, pela falta completa do produto, que aliás, por vezes, escasseia do mercado nacional; 7º. — Que, só muito depois da Autora haver se abastecido da mercadoria em téla, é que a firma Denis Paredes & Cia. comunica-lhe a chegada no Porto do Recife, da soda caustica pedida; 8º. — Que, já não era possivel à adquirente, receber o produto, tendo em vista a aquisição de grande partida da mesma mercadoria; 9º. — Que surgiram daí por diante, ameaças reiteiradas de protesto, por parte da firma Denis Paredes & Cia. do titulo cambial referente à soda caustica, além de insistentes convites para uma composição amigavel para divisão das despesas decorrentes com possiveis prejuizos; 10. — Que, finalmente, no proprio escritorio do advogado que ora subscreve, a firma Denis Paredes & Cia., por intermedio do seu socio-gerente Urbano Lima, propôs e insistiu com a firma Viúva Francisco Gomes da Costa, para o fim de que a mesma desse com a soda caustica mediante a divisão entre as duas firmas de todo o valor do saque e mais as despesas de armazenagem, uma vez que a mercadoria em questão se encontra nas Docas do Pôrto do Recife; 11. — Que, depois de debatidos todos os aspectos da questão, informou a firma adquirente que não necessitava da mercadoria em foco para a sua matriz de Itabaiana, porém, como atuação pessoal à vendedora concordava em recebe-la na forma proposta, destinando-a à sua filial de Natal, onde Denis Paredes & Cia. comprometeu-se de entregar a mercadoria, isto, recentemente, em dias de fevereiro ultimo; 12. — Que, posteriormente, Denis Paredes & Cia. informou à Autora que não mais aceitava o acordo, tomando a iniciativa de protestar a cambial discutida; 13 — Que, por outro lado, esqueceu a firma Denis Paredes & Cia., que a mercadoria não veio consignada à firma Viúva Francisco Gomes da Costa, uma vez que, conforme se verifica do pedido, em poder da Autora, a mercadoria veio à ordem, e isto vale dizer, destinada àquele que se apresentasse com os documentos para recebe-la, — melhor dito, qualquer que pagasse o saque; 14. — Que, a firma Viúva Francisco Gomes da Costa, não foi consignada nenhuma mercadoria, e a que foi por ela pedida, não foi entregue no prazo firmado, o que motivou quebrar do mesmo êste prazo, o cancelamento do pedido, e o ato expresso colocando-a de conta, não retirando-a das docas, onde até hoje, deve encontrar-se, caso a firma Denis Paredes & Cia. não tenha, já agora, reconhecido sua indiscutivel responsabilidade na hipotese; 15. — Que, por orientação e responsabilidade da firma Denis Paredes & Cia., foi o titulo protestado, com evidente prejuizo para a Autora, que, de certo, poderá sofrer abalo ou restrição no seu crédito, ou balcão no conceito do seu nome comercial, que desde já avalia-se em trezentos mil cruzeiros (Cr$ 300.000,00), cobraveis da firma Denis Paredes & Cia. na qualidade de vendedora e responsavel pelo protesto, bem assim, da firma International Commodities Corporation, dos Estados Unidos, mas, ainda, na pessoa da firma sua representante no Brasil, e no caso Denis Paredes & Cia., filial de João Pessoa, a quem se responsabilisa pela hipotese de direito discutida; 16. — Que os danos advindos com o protesto ora em exame, aliás por falta de pagamento, sem que houvesse por falta de aceite, em virtude de não poder ser procedido à vista da lei que regula a materia serão cobrados oportunamente das responsaveis acima mencionadas; Assim, e por consequencia, ficam os suplicados cientes de que responderão pelos danos causados e advindos agora e no futuro com o protesto da letra de cambio emitida pela International Commotities Corporation de New York aqui representada ou agenciada pela firma Denis Paredes & Cia., da cidade de João Pessoa. Nestas condições a Suplicante requer a V. Excia. se digne de mandar expedir precatoria, para o fim de ser citada na cidade de João Pessoa, a firma Denis Paredes & Cia., estabelecida à rua 5 de Agosto n. 126, na pessoa do seu socio-gerente sr. Ubaldo Lima ou quem tiver poderes para tanto, isto é, receber citação esta, por si e na qualidade de representante, agente ou comissario da firma International Commotitles Corporation, extraindo-se, ainda, copia do presente protesto para o fim de ser encaminhado à Agencia do Banco do Brasil, nesta cidade de Itabaiana, para que aquele estabelecimento bancario, que atua como mandatario, tome melhor conhecimento da hipotese de direito em questão, e ainda, publicação de editais pelo prazo minimo de vinte dias e máximo de sessenta, na forma prevista pelo art. 178, inciso IV, do Código de Processo Civil, para amplo conhecimento de todos os interessados, de que as firmas acima mencionadas, não cancelarem o protesto e advirem à Suplicante danos e prejuizos, elas serão chamadas a Juizo para civil e penalmente responderem pela perturbação que estão fazendo ao comercio honesto da firma Viúva Francisco Gomes da Costa. — D. e A. a presente, com uma procuração e completadas as citações e formalidades legais necessarias, requer-se sejam os autos do presente protesto entregues ao advogado que esta subscreve, independentemente de traslado. Para efeito de pagamento da taxa judiciária, dá-se à causa o valor de Cr$ 10.000,00, e espera-se deferimento. Itabaiana, 8 de abril de 1952. (a.) P. P. Severino Alves da Silveira, na qual del o seguinte despacho: Espeça-se a precatoria pedida, afixando-se edital, cuja copia será publicada no Orgão Oficial, extraindo-se copia para ser remetida ao Gerente do Banco do Brasil, desta cidade, tudo na forma do pedido. Itabaiana, 12|4|1952 (a) Antonio Londres Barreto. E para que chegue ao conhecimento de todos, mandou passar o presente edital que será afixado no lugar do costume e publicado no Diário Oficial do Estado, uma vez, na forma da lei. Dado e passado nesta cidade de Itabaiana, aos 17 de maio de 1952. Eu, Francisca Lins de Albuquerque, escrivã substituta, datilografei o presente que tambem assino ((aa.) Francisca Lins de Albuquerque. Antonio Londres Barreto. Conforme ao original; dou fé. Data supra. A escrivã substituta — FRANCISCA LIMA DE ALBUQUERQUE.

Evite os alimentos muito temperados ou de conserva; substitua-os por leite, ovos, fruta, verduras e legumes frescos. — SNES.

RADIOS TELEFUNKEN
CASA VICTOR

GABINETE DE RAIOS X

Radiodiagnostico das doenças do aparelho gastroduodenal, dos intestinos e apendice, das vias urinárias, das vias biliares, das afecções dos ossos, das vias respiratórias, de determinados disturbios do crescimento, do aparelho genito-urinário.

Broncografias, utero-salpingografias, arteriografias, mielografias, ventriculografias, seriografias gastroduodenaes com aparelhagem de Albrecht e método de interpretação de Gutmann.

Técnica radiografia pelo método alemão. Aparelhagem Siemens para 120 mil volts e 200Ma.

DR. NELSON CARREIRA — Peregrino de Carvalho 94 — João Pessoa. Diariamente de 8 ás 12 horas.

RELOJOARIA E OURIVESARIA GUEDES

GRAVAÇÕES E ORNATOS

Especialistas em consêrtos de Relógios elétricos, marítimos, etc.

Dóura-se e Prateia-se qualquer objéto da Metal.

Confecção de todo e qualquer trabalho relativo à arte de Joalheiro.

Mantém também um técnico renovador de mostradores de Relógios, etc.

RUA DUQUE DE CAXIAS — 450

Edf. Tereza Cristina — Anexo ao Alvear e Padaria Santista

JOÃO PESSOA———PARAÍBA

EDTAL de citação a reu ausente, com o prazo de 15 dias. O Dr. Bento da Gama Batista, Suplente em exercicio no cargo de Juiz de Direito da 2ª Vara da comarca da Capital, por virtude da lei, etc.

Pelo presente edital de citação com o praso de 15 dias virem e dele noticia tiver, faço saber que o dr. 2º Promotor Publico desta Comarca ofereceu denuncia contra João de Deus Resende, brasileiro, natural deste Estado, solteiro, com 21 anos de idade, motorista, filho de Aristotelis Moreira de Resende, residente à av. Carneiro da Cunha, 671, como incurso nas penas dos arts. 62 da Lei das Contravenções Penais, bem como os crime dos arts. 129 e 329 do Codigo Penal Brasileiro. E como dito indiciado se tenha foragido para lugar incerto e interrogado pelo presente chamo e cito e hei por citado para comparecer no dia 4 de Julho proximo vindouro, ás 14 horas, na sala das audiencias deste Juizo, no Palacio da Justiça desta capital, para ser interrogado e acompanhar os demais termos do processo até final sentença e sua execução, sob pena de revelia. E para constar ao mesmo ou a quem interessar possa mandei expedir o presente edital com o praso de quinze dias, que será afixado no lugar de costume e publicado no orgão oficial do Estado "A União". Dado e passado nesta cidade de João Pessoa, aos 5 de Junho de 1952. Eu, Milton Peixoto de Vasconcelos, escrevente autorisado a escrevi. Bento da Gama Batista.

JUNTA COMERCIAL DO ESTADO DA PARAIBA

CERTIDÃO

Em cumprimento ao despacho exarado no requerimento protocolado sob n. de ordem 811, por despacho de 5|6|952, de ORGANIZAÇÃO JOSÉ ARAUJO S/A, CERTIFICO, que a Sociedade em aprêço, arquivou nesta Junta, a Encarceia sob n. 92, os seguintes documentos: uma cópia da ata de sua Assembléia Geral Extraordinária, realizada em 3 de Maio do ano corrente; três exemplares do Orgão Oficial do Estado "A União", que publicaram os Editais de Convocação dos dias 30 de abril e 1 e 3 de Maio do ano em curso; Lista de subscrição do aumento do capital social; guia do recolhimento do selo proporcional federal e a certidão de quitação do Impôsto de Renda. E para constar, eu, Maria Emilia de Sá Leitão, Auxiliar de Escritório Classe "B", lotada nesta Junta, passei a presente certidão datilografada aos sete dias do mês de junho de mil novecentos e cinquenta e dois. Subscrevo e assino. Junta Comercial do Estado da Paraíba, em 7 de Junho de 1952. MAXIMIANO DA FRANCA NETO — Secretário.

BANCO POPULAR DE CAMPINA GRANDE S/A.

Inaugurado em 28 de Março de 1940
Carta Patente n.º 2280 de 7 de Março de 1940
Códigos: A.B.C. e Mascotte 1.º e 2.º Teleg. POPULAR
Rua Cardoso Vieira n.º 36 — Edf. São Luís — Campina Grande — Paraíba.

BALANCETE EM 31 DE MAIO DE 1952

ATIVO

A — DISPONIVEL:

Caixa:

Em moéda corrente		836.215,60	
Dep. no Banco do Brasil S/A		1.894.508,30	
Idem à Ord. Sup. da Moéda e do Crédito		158.823,10	2.889.547,00

B — REALIZAVEL:

Tit. Descontados	11.075.951,60		
Correspondentes no País	26.435,60		
Outros Créditos	17.475,30		11.119.862,50

C — IMOBILIZADO:

Moveis	30.323,00	
Objetos de Escritorio	3.000,00	33.323,00

D — RESULTADOS PENDENTES:

Juros e Descontos	15.903,80	
Impostos	13.603,00	
Desp. Gerais e out. contas	107.081,00	136.587,80

E — CONTAS DE COMPENSAÇÃO:

Tit. a receber de c/alheia	1.677.223,70	
Outras Contas	139.377,70	1.816.651,40
	Cr$	15.995.971,70

PASSIVO:

E — NÃO EXIGIVEL:

Capital	5.000.000,00	
Fundo de Reserva legal	292.000,00	
Outras Contas	925.387,90	6.217.387,90

G — EXIGIVEL:

Dep. à vista e a curto prazo:

C/C sem Limite	2.734.745,20	
C/C Limitadas	1.100.234,10	
C/C sem Juros	111.592,40	3.946.571,70

Outros depósitos: a prazo de Diversos:

Depósitos a prazo Fixo		703.122,10
		4.649.693,80

OUTRAS RESPONSABILIDADES:

Tit. Redescontados	2.160.000,00		
Correspondentes no País	525.897,90		
Orde. Pag. e out. créditos	115.246,00		
Dividendos a Pagar	15.500,00	2.816.643,90	7.466.337,70

H — RESULTADOS PENDENTES:

Contas de Resultados		495.594,70

I — CONTAS DE COMPENSAÇÃO:

Depositantes de Tit. em Cobrança do País	1.677.273,70	
Outras Contas	139.377,70	1.816.651,40
	Cr$	15.995.971,70

Campina Grande, 31 de Maio de 1952.
DAURA FALCONI DE OLIVEIRA — Presidente.
DR. LUIS MARCELINO DE OLIVEIRA — Gerente.
TERCINO MARCELINO DE OLIVEIRA — 1.º Secretario.
DIOGENES GONÇALVES — 2.º Secretario.
JOSE' NICACIO DE AMORIM — Contador Reg. CRC 95.

AMBULATORIO DO MONTEPIO DO ESTADO DA PARAIBA

Almoxarifado

Avisa-se aos associados do Montepio do Estado da Paraíba, inscritos no Ambulatório, que se encontram à venda, mediante receita médica, os seguintes medicamentos:

	Cr$
Penicilina de 200.000 unds.	5,80
Penicilina de 500.000 unds.	12,40
Estreptomicina de 1 g.	14,40
Pomada de Penicilina	24,00

TERRENOS PROPRIOS

Vendem-se diversos lotes, a preço de ocasião, no melhor bairro da cidade servidos po rduas linhas de onibus. Perto de colégio, escolas, feira, açougue e igrêja, situados nas avenidas Floriano Peixoto, Francisco Manuel e Coêlho Lisbôa.

Negócio á vista, sem intermediário. Tratar a avenida Floriano Peixoto, 724.

COMO APRENDER A DANÇAR

4.ª EDIÇÃO AMPLIADA

Com a nova dança, "Baião", Samba lindo, e os últimos passos de Bolero, Rumba, Swing, contendo 120 gráficos, 330 passos, facilitando as senhorinhas e cavalheiros a aprenderem em suas próprias casas em 10 dias apenas, no princípio sem companheiro ou companheira. Método de ritmos modernos pelo Prof. do "CURSO PRATICO DE DANÇAS RITZ". Aulas particulares, rua da Liberdade, 120.

Preço: Cr$ 45,00 — Pedidos pelo reembolso Postal com o autor — Caixa Postal, 649 — SÃO PAULO.

ALFÂNDEGA DE JOÃO PESSOA

EDITAL N. 20

Tendo em vista o que consta da Representação n. 107/52, notifica-se o sr. FAREL FIALHO VIANA, a apresentar defesa no prazo de 30 dias, por infração ao Decreto 4.655, de 3 de setembro de 1942, alterado pelo de número 9.409, de 27 de junho de 1946, sob as penas da lei.

Alfândega de João Pessoa, 9 de junho de 1952.

ANTONIO VITORIANO FREIRE. — Of. Adm. cl. "H" — C. P.

EDITAL N. 21

Em face do que consta da Notificação n. 159/51, fica intimado o senhor comerciante ALFREDO ARAUJO SOBRINHO, estabelecido na rua da Republica n. 604, a vir a esta Alfandega, pagar os emolumentos e multas devidos.

Alfandega de João Pessoa, 9/6/1952.

CRISTINA DE ARAUJO CASTRO — Escriturária classe G.

SECRETARIA DAS FINANÇAS — PROCURADORIA DO DOMINIO DO ESTADO

EDITAL N. 21

I — De ordem do sr. dr. Homero Leal, Procurador do Dominio do Estado e de conformidade com a autorização do sr. Secretario das Finanças, exarada no processado n. ..... 11.146/SF, faço público para conhecimento de quem interessar possa que, esta Procuradoria receberá até às 13 horas do dia 26 de junho de 1952, propostas para concorrencia pública de:

4 — (quatro) fogões marca "WALLING", impresiveis para o serviço público, ao prêço minimo de um mil cruzeiros (Cr$ 1.000,00) cada.

II — Os interessados poderão examinar os referidos fogões na Secção do Departamento de Obras Públicas (Depósitos).

III — As propostas deverão ser feitas por escrito, contendo: nome, naturalidade, estado civil, profissão, residencia, e número do edital em (2) vias, devidamente sêlada a primeira, colocada em envelope fechado e lacrado, e dirigidas ao sr. Procurador do Dominio do Estado.

IV — Para os concorrentes comerciantes, a proposta deverá vir acompanhado do recibo de quitação do Imposto Sindical, na conformidade do que dispõe o art. 607, da Consolidação das Leis do Trabalho.

V — Não serão tomadas em consideração as propostas que não estiverem de acordo com o presente edital.

Procuradoria do Dominio do Estado, 11 de junho de 1952.

NEUSA AMARAL B. LUNA — Datilografo.

VISTO: — HOMERO LEAL — Procurador do D. do Estado.

SECRETARIA DAS FINANÇAS — PROCURADORIA DO DOMINIO DO ESTADO

EDITAL N. 20

CONCORRENCIA PUBLICA para venda do imóvel pertencente ao Patrimonio Estadual, denominado "Campo de Aviação da Imbiribeira", nesta Capital, com o prazo de vinte (20) dias.

I — De ordem do sr. dr. Homero Leal, Procurador do Dominio do Estado, e de acordo com a Lei n. 597, de 31 de outubro de 1951, que autoriza o Governo do Estado alienar o Campo de Aviação da Imbiribeira", e ainda, na conformidade na autorização do Sr. Governador do Estado, exarada no processado referente ao Campo da Imbiribeira, datada de 6 de junho de 1952, faço público para o conhecimento de quem interessar possa que, esta Procuradoria, receberá, até às 16 horas, do dia 29 do corrente mês e ano, propostas para a compra EM GLOBO, na base minima de sete milhões de cruzeiros (Cr$ 7.000.000,00), do imóvel pertencente ao Patrimonio Estadual, medindo 599.694,40 m2, denominado "Campo de Aviação de Imbiribeira", situado à Avenida Epitácio Pessoa, nesta Capital, nas condições abaixo descriminadas:

II — Pagamento à vista, ou dividido em cinco (5) prestações, pagas mensalmente;

III — O não pagamento de três prestações consecutivas, torna sem efeito a escritura de compra, sem que o Estado fique obrigado a indenização ou restituição das prestações pagas;

IV — O proponente comprador fica obrigado a mandar confeccionar uma planta de loteamento, a qual deverá observar, rigorosamente, os modernos principios de urbanismo, inclusive da área situada a OESTE do referido "Campo de Aviação" a qual depois de confeccionada, deverá ser entregue nesta Procuradoria.

V — O adquirente do imovel em apreço, fica obrigado a iniciar as construções do aludido imovel no prazo máximo de um ano;

VI — A não observancia do item anterior, sujeita o adquirente a uma multa de 10 por cento sobre o valor do imóvel;

VII — Os interessados deverão examinar a planta do aludido imovel na Procuradoria do Dominio do Estado, 3o. andar, da Secretaria das Finanças, nos dias uteis das 12 às 17 horas, e nos sábados das 9 às 11 horas.

VIII — As propostas deverão ser feitas por escrito, contendo: nome, naturalidade estado civil, profissão, residencia número do edital em duas (2) vias, devidamente selada a primeira, colocada em envelope fechado e lacrado, e dirigidas ao sr. Dr. Procurador do Dominio do Estado;

IX — Para os concorrentes comerciantes a proposta deverá vir acompanhada de recibo de quitação do Imposto Sindical, na conformidade do que dispõe o art. 607, da Consolidação da Lei no Trabalho;

X — Não serão tomadas em consideração as propostas que não estiverem de acordo com o presente Edital.

Procuradoria do Dominio do Estado, em João Pessoa, 9 de junho de 1952.

NEUSA AMARAL BOTELHO LUNA — Datilógrafo.

VISTO: — HOMERO LEAL — Procurador do D. do Estado.

Acertar na impermeabilização é economisar na construção — Existe SIKA para todos os fins
ALICERCE SOBSOLO — Caixas dágua — Tanques
Piscinas — Paredes — Fachadas — Pisos, etc.
Destribuidores: — N. Ribeiro de Alverga & Cia.
Rua João Suassuna, 13 — João Pessoa-Paraíba

FALCUDADE DE MEDICINA DA PARAIBA

PORTARIA N.º 6

O Dr. Newton Nobre de Lacerda, Diretor da Faculdade de Medicina da Paraíba, tendo em vista as disposições do Regimento Interno e de acôrdo com a deliberação do Conselho Técnico Administrativo, resolve designar as Bancas Examinadoras, datas e horários a serem observados na realização das primeiras provas parciais, da primeira série, de corrente ano letivo, na forma seguinte:

Histologia e Embriologia Geral:

Bancas Examinadoras:

Prof. Arnaldo Tavares de Melo — Presidente
Prof. Alberto Fernandes Cartaxo
Prof. Osmar Vergara de Mendonca

Data e horários:

1ª Turma — Dia 16/junho — ás 8 horas

LOJA MAÇONICA "BRANCA DIAS"

Edital n. 2

De ordem do sr. Presidente da Loja Maçônica "Branca Dias", faço saber a quem interessar possa, que se acha a venda mediante concorrencia, (1) Refrigerador marca "Crosley Schenhador, funcionando a eletricidade, fixando estipulado o preço minimo de seis mil cruzeiros (Cr$ 3.000,00), podendo ser visto na Oficina Chagas á rua Santa Rosa, n. 42.

As propostas devem ser em envelopes fechados e endereçados a Loja Maçônica "Branca Dias", á Av. General Osorio n. 128 e que serão abertas no prazo de trinta (30) dias, a partir da primeira publicação.

Secretaria da Loja Maçônica "Branca Dias", aos 4 dias do mês de junho de mil novecentos e cincoenta e dois (1952).

Tenente José de Oliveira Neves — Secretário.

EDITAL DE LEILAO — O dr. João Batista de Sousa, Juiz de Direito da 2.ª Vara da Comarca da Capital, por virtude da lei, etc.

Faço saber a todos que o presente edital de leilão virem e dele noticia tiver que o porteiro dos auditórios deste Juízo, trará a publico leilão de venda e arrematação a quem mais der e melhor lance oferecer, no dia 27 de junho próximo vindouro, as 14 hroas, á porta da Sala das Audiências deste Juízo, no Palacio da Justiça, os bens penhorados de sentença que lhe move a Companhia Paulista de Seguros, e constante de: Dois (2) lotes de terrenos situados á avenida Guararapes de Brito, nesta capital, medindo 12 metros de frente por 20 metros de fundos e 16m.30 de frente por 31 metros de fundos, respectivamente, todos murados, limitando-se de um lado com terrenos da Casa de Saúde Frei Martinho e do outro com fundos da casa de propriedade do desembargador Azevêdo, avaliados por Cr$ 24.000,00. E quem nos mesmos quiser oferecer o seu lance, compareça no dia, hora e local acima indicados quando será efetuado o leilão dos bens acima referidos. Dado e passado nesta cidade de João Pessoa, aos 27 de maio de 1952. Eu, Milton Peixoto de Vasconcelos, escrevente autorizado a escrevi. João Batista de Sousa.

1ª Turma — Dia 16/junho — ás 10 horas

Anatomia Sistemática:

Bancas Examinadoras:

Prof. José Asdrubal Marsiglia de Oliveira — Presidente
Prof. Orlando Cavalcanti de Farias
Prof. Francisco Porto

Data e horários:

1ª Turma — Dia 21/junho — ás 14 horas
2ª Turma — Dia 21/junho — ás 16 horas

João Pessoa, em 9 de junho de 1952.

(Dr. Newton Nobre de Lacerda) — Diretor.

EXCURSÃO AO ORIENTE PROXIMO E TERRA SANTA

O exito desse empreendimento do Touring Club do Brasil

De todos os pontos do país estão chegando ao Touring Club do Brasil pedidos de inscrição para a grande Excursão ao Oriente Próximo e Terra Santa, a realizar-se em julho próximo a bordo dos luxuosos navios "Conte Grande" e Giulio Cesare", da Cia. Italia. Além das principais cidades da France e da Italia, serão visitadas Jerusalém e os lugares sagrados: O Monte Carmelo, Jericó, o lago de Tiberiade, Nazaré, Vale de Josafat, o Monte das Oliveiras, o rio Jordão, o mar Morto e outros sitios biblicos.

De regresso da Palestina, os excursionistas irão à Bealbeck, o Cairo, à Alemanha às Piramides, etc. Faz parte do programa, ainda uma visita a Atenas.

Informações nesta cidade, com Alcindo Sotero, nos "Armazens do Norte".

SECRETARIA DO INTERIOR E SEGURANÇA PÚBLICA

Edital de Chamamento

De ordem do Sr. Secretário do Interior e Segurança Pública, fica pelo presente Edital, na forma do art. 262, do decreto-lei 202, de 18 de outubro de 1941, convidado o Sr. José Leandro da Silva, Oficial de Justiça, padrão A, da comarca de Princesa Isabel deste Estado, a esclarecer, no prazo máximo de (20) vinte dias, a contar da publicação deste, o motivo pelo qual vem faltando ao serviço de seu cargo, sob pena de ser demitido, de conformidade com o preceituado no art. 44, combinado com o inciso I do art. 228, do decreto-lei n. 202, de 28 de outubro de 1941.

Gabinete da Secretaria do Interior, em 11.6.1952

EDUARDO DE CARVALHO COSTA — Chefe do Gabinete.

Visto: — OSIAS GOMES — Secretario.

ASSOCIAÇÃO DOS SERVIDORES PUBLICOS DO ESTADO DA PARAIBA

Convocação de Assembléia Geral para Reforma do Estatuto

3.ª Convocação

De conformidade com os artigos 21 a 23 do Estatuto em vigor, ficam convidados os socios quites com os cofres desta ASPEP, para uma reunião de assembléia geral, que se realizará em 3.a e última convocação no dia desseis (16) de junho corrente, às 20 horas, na sede social, á rua Duque de Caxias, 319, com o fim exclusivo de discutir e aprovar a Reforma do mesmo Estatuto, cujo Projeto já se acha aprovado pela Diretoria.

João Pessoa, 9 de junho de 1952.

Antonio Tancredo de Carvalho — Presidente

ALFAIATARIA VIEIRA
de
Otacílio Vieira
Confecções de roupas
Civis e Colegiais
Rua Duarte Lima, 581
João Pessoa

DIARIO OFICIAL

Domingo, 15 de junho de 1952

INDICADOR ALFABETICO

Aproveite Imediatamente

Vende-se ou aluga-se a casa de dois pavimentos situada á avenida Monsenhor Walfredo, 70, nesta capital, tratando-se de casa instalada com todos os requisitos modernos, confortavel, com três saneamentos dispondo de quartos e acomodações diversas.

Tratar á rua Barão do Triunfo, 500, Banco da Lavoura de Minas Gerais, S.A., com o sr. ALUISIO MONTEIRO ou no Parque Salon de Lucena, 401, com o sr. João José Batista, a qualquer hora.

Alfaiataria Tabajára

VENDE-SE uma, com os seguintes moveis e utensilios: 1 máquina "Singer", moderna, 2 vitrines, 2 balcões, 3 manequins, 1 bureau, 1 ferro elétrico e 1 jôgo de reguas, tudo em perfeito estado de conservação preço de ocasião. O motivo da venda se explicará ao interessado.

Tratar na Alfaiataria Tabajara, com Célio Cardoso, á rua Irineu Pinto n. 308.

Ensina-se a tocar violão, das 7 ás 11 horas. Pagamento antecipado. Rua Maximiano Machado, n. 251 — Jaguaribe.

CABRAS TOGGENBURG — Vendem-se bodes e cabras desa raça leiteira. Vêr e tratar á av. Cruz das Armas n. 2 615.

PROPRIEDADE

VENDE-SE uma, de 309 ectares, distando 12 ks. da Capital, servida de bôa estrada, banhada de rio, com partes de mato e extensos pasu, tendo catorze casas para moradores, uma casa de farinha, 2900 coqueiros, sendo 600 tipo anão, 50 mil pés de agave e varias fruteiras.

O terreno presta-se também para as culturas de cafe e pimenta do reino.

Tratar á Av. Maximiano Figueiredo, 189.

SITIO A VENDA — Vende-se um ótimo sitio com 2 hectares, com açude, coqueiros e muitas fruteiras, localisado á rua do Condado da cidade de Mamanguape. Tratar com Valdemir Ferreira de Lima, Posto Santo Antônio da mesma cidade.

VENDE-SE — Uma mercearia bem afreguezada e bem sortida, situada á rua da República n. 625. Facilita-se o pagamento para o comprador. O motivo da venda é a propriétaria ter outro negocio.

Tratar na mesma.

VENDE-SE — Uma casa de palha nova, 239, á avenida Dos Novais, em Cruz das Armas, com 40 mts. de fundo e 7l2 de largura, terreno todo frutificado e cercado. Tratar na Barraca São José junto a Loteria de igual nome, no referido bairro, com Abílio Barbosa.

VENDE-SE — Uma casa, com sala de visita, dois quartos, sala de jantar, cosinha e quintal todo murado, sita à rua Amaro Coutinho, n. 80. Tratar com Severino Barbosa à av. Juarez Tavora, 721. (Torre).

VENDE-SE — Um rádio Philips, com cinco valvulas, em perfeito estado de conservação, por Cr$ 1.700,00. Tratar à av. Juarez Tavora, 721.

VENDE-SE — Um radio "Inferctas" sinc-novo, c 6 valvulas e olho-magico. 1 pic-up 3 caixa para 220 volts. 1 autofalante Philips, de oito polegadas, tudo a preço de ocasião. Tratar com Adalberto Figueirêdo, á avenida Manoel Deoriato, 565, Santa Julia.

Encadernações a preços populares — CASA DE DETENÇAO. Aceita encomendas.

Se notar, em seu filhinho, alguma dificuldade em respirar, e se esta não ceder ao cabo de alguns dias, leve-o sem tardar, ao especialista. — ENES.

CINE SÃO JOSÉ
(Av. Senador João Lira, 697)

— Hoje Soirée ás 19,30 hs —

UNICO DIA

Billy Elliott e Castozinho e seu cavalo selvagem em

"O DEMONIO NEGRO"

Amanhã — Um sucesso da ART.

SANTO ANTONIO DE PADUA

SABADO Matinée em beneficio da J. O .C.

BREVE — A Corôa de Ferro — Remorso!... A coelheita Selvagem — Joana D'arc

---

CINE TEATRO CARAMURÚ

Avenida Cruz das Armas, 112

HOJE — Soirée ás 19,30 hs. — HOJE
A Universal International apresenta: Charles Boyer Irene Dunne em "NOITE DE PECADO" — Abre o programa: Nacional e Short
Complemento: — Cachoeira do Igussú

Amanhã — Extra!!! — *SABÚ* em O LADRÃO DE BAGDAD! — O filme que dispensa reclame!

HOJE — Matinée ás 15 hs. — Ultima Série de A SOMBRA DO ESCORPIÃO e o far-west com Tex Riter FALSO BANDIDO! — Prêço uico Cr$ 1.60

Na próxima Sexta-feira — Inicio do fantastico seriado "NOVAS AVETURAS DE TARZAN"

Aguardem! — O Ladrão de Bagdad — e o nacional com Oscarito, Grande Otelo e Anselmo Duarte: — O Cagula do Barulho

---

Convite Para Assistir A Demonstrações Com Os Tratores "Continental"

Kirmo Ltda., estabelecida em Recife, no Edificio Duarte Coêlho, Loja terreo A 1, pelo seu representante Robert R. Kirsch, convida as classes conservadoras do Estado, sobretudo os srs. agricultores para assistir a demonstrações com os excelentes tratores francezes CONTINENTAL.

Terão lugar as mesmas ás 15½ horas, hoje, em terrenos do antigo 8°. R. A. M., á Av. Epitácio Pessoa.

CASA VICTOR

A MAIOR CASA DE DISCOS DA CIDADE

No intuito de melhor atender a sua distinta e numerosa freguesia, avisa que se acha agora instalada modernamente, em novo prédio, cito á rua Duque de Caxias, 591 — anexo a Escola Underwood.

Distribuidores exclusivos dos afamados radios TELEFUNKEN, MULARD E RCA VICTOR.

Radios, discos, pic-tpe. Agulhas, valvulas, albuns para discos e material para radios em geral.

Desconto para revendedores.

João Pessoa ———————— Paraíba

CINE REX

HOJE — MATINÉE E SOIRÉE — HOJE
Gregory Peck com Barbara Payton

RESISTENCIA HEROICA!

Imortais pelo amor, pela audácia, pela bravura!

grande produção da WARNER BROS

HOJE — MATINAL INFANTIL no REX — 3 FILMES . 3a. Série A FILHA DAS SELVAS — O drama policial BOSTON BLAKIE NO BAIRRO CHINEZ e a comédia MOTORISTA DESAJEITADO

Amanhã — *James Cagney — Doris Day — Virginia Mayo* — CONQUISTANDO WEST POINT

FELIPEIA — HOJE — MATINÉE E SOIRÉE

Barbara Stanwyck — Walter Huston

ALMAS EM FURIA

AMANHÃ — *O ORGULHO*

JAGUARIBE — Hoje — Soirée ás 19.30 hs
Ava Gardner — James Mason
PANDORA
Romance da Metro EM TECHNICOLOR

VEM AI — *O FIM DO MUNDO* — VEM AI

CINE METROPOLE

Hoje ás 19.30 hs. — Hoje

Lutas... Sócos... Tiros... E beijos... Um far-west sensacianal...

UMA NOVA AURORA SURGIRÁ

Complemento: Jornal Universal

HOJE MATINE'E — *PARCEIRA NO JOGO* juntamente a 2a. série de "O DISCO VOADOR" e a 6a. série de IMPERIO SUBMARINO

ATENÇÃO! 3a. feira — Inicio do seriado tentação a garota sensacional fazendo mil diabruras... A FILHA DAS SELVAS

Não percam! Faisca, o Abnegado e Astúcia de Uma Apaixonada

CINEMA GLORIA

Avenida Cruz das Armas, 1328

HOJE — ás 19,30 — HOJE

Lançamento Extra

Grande romance, do cinema brasileiro com Mariza Prado e P. Paulo de Almeida.

TERRA E' SEMPRE TERRA

Extraordinária produção da *Vera Cruz Film*
Complemento: — A Voz do Mundo

HOJE — Matinée ás 14.30 hs. — "ELE E A SEREIA" juntamente a 1a. Série "VINGADORES DO CRIME" e a 5a. Série A GARRA DE FERRO
Amanhã — PRISIONEIRO DO MÉDO

DES. MANOEL ILDEFONSO DE OLIVEIRA AZEVEDO

MISSA de 30.° DIA

Olga Cavalcanti de Azevêdo, dr. Oswaldo Cavalcanti de Azevêdo, esposa e filha; Orlando Cavalcanti de Azevêdo, esposa e filha, Aristides Cunha de Azevêdo, esposa e filhos, Euclides Severiano Cavalcanti, esposa, filhos e netos (ausentes), ainda profundamente consternados, convidam seus parentes e amigos para assistirem á missa de 30° dia que mandam celebrar na proxima terça-feira, 17 do corrente, ás 6 horas, na Matriz de Nossa Senhora de Lourdes, por alma do seu querido e sempre lembrado pai, sógro, avô, e bisavô — Desembargador MANOEL ILDEFONSO DE OLIVEIRA AZEVEDO — apresentando a todos que compareçam a êsse áto de piedade cristã o seu mais profundo agradecimento.

CINE PLAZA

HOJE — SOIRÉE A'S 18,30 e 20,30 hs. — HOJE MATINÉE ÁS 15,30 hs.

Um romance de intensa vibração sentimental realizado com arte e técnica.

MARIA DA PRAIA

Dinah Mezzonso — Mary Reis — Direção de Paulo Wanderley

FINALMENTE!!! — QUINTA-FEIRA

Os seus filhos devem saber hoje... PORQUE

AMANHÃ SERA' TARDE DEMAIS

HOJE NA MATINAL DO PLAZA

6a. Série — A VOLTA DO HOMEM MORCEGO

e mais o grandioso filme de aventuras nas selvas

CONGOLAISE

TERÇA-FEIRA NO "PLAZA"
BALAJU

QUARTA-FEIRA — Somente um dia *Abbott e Costello* na sua mais gosada comédia DOIS RECRUTAS VOLTAM

BRASIL — Hoje Soirée ás 18.30 e 20.30 hs. — MATINÉE ÁS 15.30 hs.
SO' RESTA A LEMBRANÇA

Cine São Pedro

HOJE — ás 19.30 hs. — HOJE

Da poeira de um passado longinquo ressurge a mais heroica e empolgante história de aventuras jamais levada a tela!

SANGUE SUOR E LAGRIMAS

HOJE MATINE'E A'S 14.30 hs. — O grandioso far-west "BARBA AZUL DO OESTE" juntamente Bill Elliott em RED RYDER e mais a 5a. série de "O IMPERIO SUBMARINO"

Amanhã — Ação!... Perigo e aventuras!... Em A MANADA" juntamente a 6a. série de "O IMPERIO SUBMARINO

4a. feira — Burt Lancaster e Yvonne De Carlo em BRUTALIDADE

6a. feira — Tarzan o Vingador

"OMS"

(FÓSSAS SÉTICAS)

Conserve a sua saúde, prevenindo-se desde já contra qualquer surpresa maléfica, substituindo a FÓSSA-NEGRA que tem em uso uma,

Eficiente — Moderna — Cientifica — Prática

FÓSSA SÉTICA "O M S"

A sua colaboração individual é imprescindivel para afastar da coletividade o perigo de

SURTOS EPIDEMICOS!...
FOSSAS-SÉTICAS "O M S", INIGUALAVEIS

Distribuidores exclusivos: — N. RIBEIRO DE ALVERGA & Cia.
Rua João Suassuna, 13 — João Pessoa - Paraíba

ALUGA-SE

ALUGA-SE uma casa de 3 ou 4 quartos, 2 salas, com ou sem moveis, que seja no centro da cidade. Tratar na direção ou gerencia desta fôlha.