DIÁRIO MATUTINO

Administração, Redação e Oficinas
Edifício da Imprensa Oficial
Rua Duque de Caxias

TELEFONES:
Redação 1145 — Gerência 1211

A União

PATRIMONIO DO ESTADO

ASSINATURA NO ESTADO:
Anual .. .. Cr$ 200,00
Semestral .. .. Cr$ 120,00

NUMERO AVULSO:
Capital .. .. Cr$ 1,00
Interior .. .. Cr$ 1,20

Ano LX — N.º 135 | João Pessoa — Paraíba | Quarta-feira, 18 de junho de 1952

ATOS DO GOVERNO FEDERAL

RIO, 17 (M) — O presidente da República assinou os seguintes decretos:

Na pasta da FAZENDA — Transferindo, "ex-officio", do Ministério da Educação para o da Fazenda o oficial administrativo, classe K, Rosa Edite Domingues.

Nomeando, interinamente, datilógrafos, classe D, Lya de Lima Borges, Doro Pampluna de Abreu, Edna Rodrigues Paixão, Gloria Vieira Vera da Silva Martins, Benedito Manoel da Conceição, Ias Benjamin Guimarães, Helio Castro Mascarenhas, Ilza Alves de Melo, Oscar Teixeira, Ilda Ferreira Parada, Jorge Teixeira de Alvarenga, Jaime Carvalho Gize, Antonio Pereira, Terezinha Vieira, Sly Donadei Drumond, Nair de Jesus, Maria de Lourdes Souza, Duarnita de Oliveira Abreu, Maria Terezinha Rodrigues, Gesuito Mauricio Moreira de Carvalho, Maria de Lourdes da Costa Teixeira, Dulce Malcher e Maria da Conceição Ladeira Duarte.

Na pasta da MARINHA — promovendo no Corpo de Intendentes da Marinha por merecimento ao posto de capitão de fragata, o capitão de fragata graduado Carlos Emilio Gonçalves da Silva e, ao posto de capitão de corveta, o capitão-tenente Douglas Sidney Amora Reuter, por merecimento na quota de antiguidade, ao posto de capitão de mar e guerra, o capitão de fragata Antonio Mauro Carvalho da Silva; e, por antiguidade, ao posto de capitão-tenente, o capitão-tenente Eraldo Zemar Carneiro de Gerude.

Na pasta do GUERRA — Nomeando, comandante da Terceira Divisão de Cavalaria, o general de brigada José Machado Lopes e sub-comandante da Sétima Divisão de Infantaria, o general de brigada Arlindo Maurity da Cunha Menezes.

O presidente da República assinou um decreto, designando o ministro da Marinha, para responder pela pasta da Aeronautica durante a permanencia do brigadeiro Neto Moura, no exterior.

O presidente da República assinou um decreto promovendo a Coronel, o tenente-coronel da reserva, sr. Alencastro Guimarães, atual senador carioca.

AGITAÇÃO POPULAR EM GOIANIA

Proibidas as manifestações promovidas pelos elementos comunistas — Fechado jornal vermelho, "Estado de Goiás" — Recolhido à Penitenciária do Estado, o vereador Sebastião Abreu — Choque entre a policia e os bolcheviques goianos

GOIANIA, 17 (M) — O Chefe de Policia, em face da grande agitação popular, distribuiu uma nota à imprensa, declarando que não permitirá qualquer manifestação dirigida por comunistas. Os bairros populares estão severamente policiados, mantendo-se a policia em rigorosa prontidão.

Choque com a policia

GOIANIA, 17 (M) — Continua recolhido à penitenciária do Estado, o vereador comunista Sebastião Abreu, preso em flagrante, na Prefeitura, quando a policia e um grupo de vermelhos entraram em choque. A bancada udenista da Camara, teria tomado providencias, no sentido de libertar o vereador.

Fechado o Jornal

GOIANIA, 17 (M) — A policia varejou a redação do jornal comunista "Estado de Goiás", quando ocorreu um tiroteio entre a policia e elementos vermelhos, sofrendo estragos a redação e oficinas do orgão do PC. Foram efetuadas varias prisões e apreendido vasto material de propaganda.

Assembléia

GOIANIA, 17 (M) — Após passar cinco dias paralizada, a Assembléia reuniu-se, hoje, votando toda a materia da Ordem do Dia. Compareceram, somente, os deputados situacionistas, continuando ausente os da oposição.

AMPLIAÇÃO DE PODERES DA CARTEIRA DE REDESCONTO DO BANCO DO BRASIL

O projeto foi apreciado na sessão noturna da Câmara, ontem

RIO, 17 (M) — Reuniu-se a Camara em sessão noturna, para discutir varios projetos que se encontravam bloqueados e avulsos, na Ordem do Dia, nas sessões normais, pelo projeto da "Petrobrás". Todo o tempo foi consumido, pelo projeto que autoriza a Superintendencia da Moeda e do Crédito a conceder, aos estabelecimentos que solicitarem, margens extra-limites, para operarem com a Carteira de Redescontos do Banco do Brasil, à base de obrigações de papéis que se refiram aos produtos de origem rural, destinados à exportação ou consumo interno, sejam expressamente, indicados na portaria do Ministro da Fazenda. O sr. Nestor Jost criticou a parcimônia na distribuição de verbas orçamentárias do fomento à produção extrapautario. O sr. Aliomar Baleeiro falou sobre a politica financeira, dizendo que ampliar os poderes da Carteira de Desconto, seria conceder um cheque em branco ao governo, com possiveis efeitos inflacionários. O sr. Carmelo Agostinho disse que o projeto tinha um sentido de moralização de

(Conclue na 7.ª pág.)

ONTEM, NA CAMARA

RIO, 17 (M) — Em adiantamento na Camara, o sr Medeiros Neto apelou para o Senado, no sentido de dar rapido andamento ao projeto do Banco Nacional do Nordeste, cuja aprovação, pelo orador, será a salvação da economia nordestina. O sr. Aluizio Alves, falou sobre uma telegrama dos Prefeitos de São Paulo de Potenzi e Santa Cruz, do Rio Grande do Norte, relatando os efeitos da seca. Sob diversos aspectos, os assuntos nordestinos vieram à baila, tendo, o sr. Paulo Sarasate declarado que o Governo federal ainda não pagou os atrazados. Na Ordem do Dia, prosseguiram os debates em torno do projeto, da "Petrobrás", tendo o sr. Nestor Duarte falado em defesa do projeto, dizendo que a melhor solução para o problema do petroleo nacional. Frizou que a incendiaria questão do petroleo, está precisando de um refrigerio capaz de permitir uma discussão dentro de um clima propicio de argumentação lógica e honesta. O sr. Lima Figueiredo defendeu o monopólio estatal, dizendo que este é o ponto de vista de mais de 30 por cento da oficialidade do Exercito, segundo sondagens por ele procedida. Foi encerrada a sessão da Camara pelo sr. Jules Machado.

EDIÇÃO DE HOJE
12 PAGINAS
CRUZEIRO

EXONERADO O SR. GABRIEL PEDRO MOACIR

Nomeado Presidente dos Institutos dos Indústriarios o sr. Afonso José Coêlho

RIO, 7 (M) — O Presidente da República exonerou do cargo de Presidente dos Institutos dos Industriarios, o sr. Gabriel Pedro Moacir, nomeando para o referido cargo o sr. Afonso José Coêlho.

Providencias da CEXIM

RIO, 17 (M) — A Comissão Federal de Abastecimento e Preços, fixou as margens de lucros para o comercio de gêneros alimenticios. Estes são divididos em gêneros populares, com um lucro permitido de 25 por cento, os gêneros comuns, com um lucro de 25 por cento, e gêneros especiais, para os quais a COFAP admite um lucro de 30 por cento.

DESLOCAÇÃO DOS PRODUTOS GRAVOSOS

O Ministro Horácio Lafer, presta esclarecimentos sôbre a orientação do Govêrno — As operações vinculadas — O contrôle de preços de exportação — Os preços vigorantes nos mercados internacionais

RIO, 17 (M) — Respondendo à pergunta sobre a medida que pretenda adotar o Executivo, para possibilitar a deslocação dos produtos chamados gravosos, formulada pela Comissão Econômica da Camara, declarou o ministro Horacio Lafer: "Quanto aos chamados produtos gravosos a orientação do Govêrno persiste contrária à manutenção de uma politica de preços artificiais. Os produtos de exportação, devem se ajustar aos preços do mercado externo. Reconhece, porém, o Govêrno que, para a formação dos preços atuais concorreram todos os fatores inflacionários, reais e psicologicos, que vinham afetando os preços dos nossos varios produtos de exportação, inclusive as operações vinculadas, tal como foram praticadas, sem o controle de preços de exportação, nem dos ágios pagos pelos importadores. Considera-se, portanto, que o estudo aprofundado e meticuloso de cada caso, de per si, pode levar à convicção da necessidade de auxiliar o escoamento eventual de determinado produto, que afete substancialmente, a economia de toda uma região ou de uma região. Esses estudos, vem sendo feitos pela Carteira de Exportação e Importação do B a n c o do Brasil, e estão em vias de serem examinados e discutidos pelo Conselho de Superintendencia da Moeda e do Crédito. E' preciso, porem, ficar bem claro, que medidas de emergencia não devem ser interpretadas como politica definitiva, e que, o auxilio que porventura venha a ser prestado a qualquer produto visará, somente, permitir a transação no período de preços altos, como fruto da produção desordenada e, muitas vezes, marginal, para o de preços normais que são os vigorantes nos mercados internacionais. Mesmo, porque não há forma de manter, indefinidamente nesses mercados, ágios inexequiveis de enfrentar a concorrencia em preços e qualidades. O reajustamento dos preços já se fez em parte. Vários produtos, até o ano passado, consideados gravosos, podem ser, hoje, retirados dessa categoria, pela baixa de preço interno ou pela alta verificada, nos preços externos. Outros, de escoamento ainda dificil, deverão, este ano, merecer estudos especiais.

Recursos Financeiros Para A "Petrobrás" E O Fundo Rodoviário Nacional

Foram consideradas constitucionais, as emendas apresentadas — Votação na Comissão de Justiça da Câmara — O parecer na Comissão de Legislação Social, sôbre os salários dos jornalistas

RIO, 17 (M) — A Comissão de Justiça da Camara, considerou constitucionais todas as emendas em plenario, ao projeto que prevê os recursos financeiros para a "Petrobrás" e para o Fundo Rodoviario Nacional.

Salários dos jornalistas

RIO, 17 (M) — A Comissão de Legislação Social da Camara, não recebeu, até ontem, o projeto sôbre os salarios dos jornalistas afim de receber o parecer sobre as diferenciações das funções e salarios. O deputado Hildebrando Bizaglia declarou à imprensa, que o pensamento dominante na Comissão de Legislação, é de que ha-se necessário fixar, rigorosamente, as funções, para depois cuidar do apelo financeiro.

O PRES. VARGAS VISITARA' SALVADOR

Após visitar varias regiões da Bahia, pronunciará importante discurso sôbre o petróleo — Eleita a mêsa da Assembléia Legislativa de Minas Gerais

SALVADOR, 17 (M) — Já está inteiramente confirmada a vinda do Presidente Getulio Vargas a Salvador. Ao que se sabe, o chefe do governo visitará várias regiões, e pronunciará importante discurso sôbre o petróleo.

Maioria de govêrno

BELO HORIZONTE, 17 (UP) — O Governador Juscelino Kubitschek, está com maioria na Assembléia Legislativa Estadual, tendo seus correligionários e coligados, sido eleitos para posições de comando, na Mêsa.

Visita ao Presidente Vargas

RIO, 17 (M) — As 15.30 horas no Palácio do Catete, o embaixador do Egito em missão especial, sr. Youssef Ha Assam Passa, entregou ao Presidente da República o grande colar de "Mohamed Ali", com que o Chefe do Governo brasileiro foi distinguido pelo rei Farouk.

NOTICIAS DOS ESTADOS

O General Juarez Tavora, embarcou para o Norte do País, em viagem de inspeção aos Serviços Regionais de Engenharia da Zona Militar — Isenção dos impostos municipais, sobre vendas e consignações — Reunião da Junta Deliberativa do Instituto Nacional do Pinho

RIO, 17 (M) — Em viagem de inspeção nos Serviços Regionais de Engenharia da Zona Militar Norte, embarcou, ontem, acompanhado de oficiais de seu Estado Maior, o general Juarez Tavora.

Isenção de impostos

RIO, 17 (M) — O vereador Mario Martins, em sessão da Camara Municipal, declarou que o Prefeito interino, coronel Dulcidio Cardoso, isentou de pagamento, os impostos sobre vendas e consignações, da exportação de esboços de café cru, das safras 1951-1952, existentes no Distrito Federal. O ato, a seu ver, dá um prejuizo à cidade de noventa milhões de cruzeiros.

Reunião

RIO, 17 (M) — Iniciaram-se os trabalhos da 1ª reunião da Junta Deliberativa do Instituto Nacional do Pinho, com a participação dos representantes dos governos de São Paulo, Paraná, Santa Catarina e Rio Grande do Sul, a fim de proceder a tomada de contas do exercicio passado e tratar de palpitantes problemas da economia madeireira.

Esperado no Rio

RIO, 17 (M) — Chegará, hoje à noite, viajando de automovel, procedente de São Paulo, o governador de Santa Catarina, sr. Irineu Bornhausen.

MINAS GERAIS

Greve

CONSELHEIRO LAFAIETE, 17 (Minas Gerais) — Os operários da Companhia Industrial Santa Matilde, entraram em greve, pedindo aumento de salarios. Cerca de cem operários fizeram piquete.

Desastre

BONFIM, 17 (Minas Gerais) — Nas imediações desta localidade, um caminhão conduzindo 30 pessoas, rolou num barranco de 40 metros, ficando feridos todos os 40 ocupantes. Somente uma criança morreu na local, e duas outras foram internadas em estado de desesperação.

BARBARO CRIME EM SÃO PAULO

S. PAULO, 17 (M) — Foi encontrado em um terreno baldio da 5.ª Parada, o cadaver do garoto Antonio Garcia Filho, de 10 anos, residente à rua Recife, e que se achava desaparecido. Depois de procedida a autopsia, verificou-se que o menor tinha sido estrangulado. Eleva-se, assim, o número de 10, no momento, os meninos sacrificados por facinoras. A policia abriu um rigoroso inquerito.

INDÚSTRIA DE AZÓTO SINTÉTICO

Estudos e projetos para sua instalação no país

RIO — (Pelo aereo) — De acordo com as informações prestadas pelo Departamento Nacional da Produção Mineral, do Ministério da Agricultura, uma verba de quatro milhões de cruzeiros será aplicada, no corrente ano, em estudos preliminares para a instalação da industria de azôto sintético no país. Os estudos para esse fim estão a cargo da Divisão de Fomento da Produção Mineral.

GANHA TERRENO O PARLAMENTARISMO

Nova emenda apresentada ao projeto de reforma parlamentarista — A eleição do Presidente da Republica, seria diretamente pelo povo, como no regime presidencialista — A opinião do sr. Raul Pilla

RIO, 17 (M) — A' emenda Raul Pilla, instituindo o parlamentarismo no Brasil, o sr. Luiz Garcia apresentará uma sub-emenda, estabelecendo que a futura eleição para Presidente da República, deverá ser ainda, pelo processo direto.

O projeto de reforma parlamentarista

RIO, 17 (M) — A nova emenda apresentada ao projeto de reforma parlamentarista, foi discutida pelos srs. Fernando Ferrari e Luiz Garcia. Os dois parlamentares, estiveram discutindo as sugestões que envolve a sub-emenda primeira, que marca a vigencia do novo regime, em 1956, com a eleição indireta do Presidente da Republica. Acertaram a apresentação de uma nova emenda, pela qual, o primeiro magistrado da Nação será eleito diretamente pelo povo, como seria o Chefe do Governo no regime presidencialista. O sr. Raul Pilla manifestou-se radicalmente contrario à sub-emenda, declarando desencontrada com a politica nacional. Disse, que o objetivo precipuo da eleição indireta do Presidente da Republica, é terminar com a devassidão que assalta a nação, nos momentos de sucessão presidencial.

Fiel ao presidencialismo

RIO, 17 (M) — O general Eurico Gaspar Dutra, discutiu e almoço de ante-ontem, em seguida ao qual reuniram-se a maioria de seus amigos, declarou que sempre foi e será presidencialista. A reportagem viu que ilustres presidencialistas tornaram-se, ultimamente, parlamentaristas, bastando citar entre outros Hermes Lima e Artur Bernardes. Alguns dos reporteres presentes ao almoço, procuraram captar a razão de ser da colunão do general Eurico Dutra.

DIREITOS DA MULHER

Tése brasileira na Conferência Internacional do Trabalho —

RIO — (Pelo Aereo) — A delegação operária brasileira, presentemente participante da 35ª Conferencia Internacional do Trabalho, em Genebra, defenderá entre outras a seguinte tese de autoria da Confederação Nacional dos Trabalhadores na Industria, sobre os direitos da mulher:

a) — será assegurada a estabilidade da mulher no emprego desde a concepção, comprovada por atestado médico, até o fim da licença a que tem direito, em virtude do seu estado de gravidez.

b) — será assegurado à mulher, a facilidade de faltar ao serviço tres dias por mês, sem prejuizo dos respectivos salários, durante o periodo do catamenial, desde que o atestado médico exibido comprove ser patológico êsse estado;

c) — a mulher empregada terá direito a redução de duas

(Conclue na 7.ª pág.)

ONTEM, NO SENADO

RIO, 17 (M) — O Senado aprovou o projeto da Camara, que altera a redação de artigos de lei, que criaram o Instituto "Joaquim Nabuco". Em virtude das emendas aprovadas, o Instituto ficará subordinado, diretamente, ao Ministério da Educação e Cultura. Foram criados o cargo de Diretor, em comissão, cinco cargos isolados de chefes de departamentos, em comissão, e uma função gratificada de secretario do diretor do Instituto. O projeto voltará à Camara, em virtude de emendas. O sr. Mozart Lago desmentiu, da tribuna, a existencia de qualquer divergencia entre os politicos. O sr. Novais Filho elogiou as realizações do IBGE, em face do recente relatorio do inquerito aberto, para apurar as acusações do próprio presidente da entidade, general Polli Coelho. O sr. Mozart Lago encaminhou à Mesa, um requerimento dirigido ao ministro do Trabalho, indagando dos assuntos atinentes àquela pasta.

REGISTO

Fazem anos hoje

— A sra. Marcina Laureano, viúva do dr. Napoleão Laureano.

— A menina Maria do Socorro, filha do dr. Napoleão Laureano, já falecido, e de sua esposa sra. Marcina Laureano.

— A menina Wema Dagma, filha do sr. Nólo Pereira de Melo, comerciante nesta praça, e de sua esposa sra. Oldena Carneiro Pereira de Melo.

— O sr. João Batista de Sousa funcionario da Divisão de IMPRENSA OFICIAL.

— A srta. Elza de Luna Pires, filha do sr. Aloisio Pires Ferreira, funcionario federal.

— A menina Rosana Maria, filha do sr. Antonio Lourenço da Silva.

— A srta. Maria do Carmo Castro, filha do sr. Joaquim de Castro, e de sua esposa sra. Inês de Castro

— O sr Warlindo Carneiro, do comercio de Campina Grande.

— A sra. Ivanise Santiago de Souza, esposa do sr. José Caetano de Souza, funcionario autárquico, residente em Itabaiana.

— A sra. Neusa Gomes de Figueirêdo, esposa do sr. José Figueirêdo Martins funcionário da IMPRENSA OFICIAL

— A srta. Maria Yolanda Jardim, auxiliar do comércio, desta praça, e filha do sr. Didimo Gomes Jardim, já falecido, e de sua esposa sra. Maria Jardim.

Nascimentos

CLAUDIO LUCIO — Ocorreu, no dia 16 do corrente, nesta Cidade, o nascimento do menino Cláudio Lúcio, filho do sr. Epaminondas Bezerra, do comercio desta praça e de sua esposa sra. Odete Carvalho Bezerra.

Nasceu, no dia 4 do corrente, nesta Capital, o menino Fábio Antonio, filho do sr. Geraldo Pinto Smith, funcionario da "Panair do Brasil S|A", e de sua esposa sra. Marise de Albuquerque Smith.

Várias

JORNALISTA JOÃO DA VEIGA CABRAL — Aniversaria, hoje, o jornalista João da Veiga Cabral, sub-secretário do Tribunal de Apelação do Estado e musicólogo conterrâneo.

Pelo motivo, o aniversariante irá receber inúmeras felicitações das pessoas de suas relações de amizade.

DR. TANCREDO DE CARVALHO — Fez anos ontem o nosso confrade de imprensa, dr. Tancredo de Carvalho, presidente da Associação dos Servidores Públicos do Estado da Paraíba e Gerente da Cooperativa Mista.

O aniversariante recebeu, pelo grato evento, uma manifestação de simpatia dos seus companheiros e colegas.

Falecimentos

D. ELISA AMORIM FIALHO MARINHO: — Faleceu ontem, nesta capital, em sua residencia, à rua Aderbal Piragibe n. 213, a senhora d. Elisa Amorim Fialho Marinho, esposa do rev. Juventino Fialho Marinho. Possuidora de grandes virtudes, a extinta gosava de um largo circulo de relações de amisade, tendo causado o seu passamento viva consternação em nossa sociedade. Contava 79 anos de idade, e deixou os seguintes filhos: rev. Josibias Fialho Marinho, Pastor da Igreja Presbiteriana desta capital e funcionario de destaque do IBGE; Elcias Fialho Marinho, Noemi e Edna Fialho Marinho, além de seis netos.

O enterramento ocorreu às 16 horas no Cemitério Público Municipal, tendo oficiado as cerimonias fúnebres o rev. Tiago Lins, da Igreja Presbiteriana de Monteiro. Compareceu grande número de pessoas das relações da familia enlutada, inclusive o dr. Celas Gomes, Secretário do Interior e Segurança Pública.

VIAJANDO PARA O RIO... hospede-se no

Grande Hotel PRESIDENTE!

Bem no centro da cidade, o Grande Hotel Presidente proporciona-lhe o confôrto de um hotel moderno, com pequena despesa. 306 apartamentos, de frente, com banheiro e telefone privativos. Diárias a partir de Cr$ 70,00.

Grande Hotel PRESIDENTE

Rua Pedro I, 19 - Tel. 52-4004 junto da Pça. Independência Rio de Janeiro

DEPARTAMENTO DE SAÚDE

O Diretor Geral do Departamento de Saúde, recebeu do dr. Gilberto da Costa Carvalho, Delegado Federal de Saúde da 5ª Região, com séde em Recife, o seguinte telegrama:

"Transcrevo despacho recebido Edcursos BIPT. "praser comunicar pedindo divulgação estão abertas inscrições cursos Estatistica vital e engenhiaria sanitaria. inicio aulas quatorze Julho".

A Exportação De Produtos Agro-Pecuários Em Maio Passado

No mês de Maio passado, a exportação de produtos agropecuários para o exterior somou a 13.866 volumes, pesando 2.529.498 quilos, distribuindo-se pelos artigos seguintes:

Agave, 2.675 fardos com .... 2.490.317 Es.; Oiticica 149 barris, com 30.160 ks. Couros e peles, 42 fardos, com 9.018 quilos. Convém ressaltar que, no mesmo período de 1951, a exportação de nossos produtos agro-pecuários para o exterior totalizaram 70.915 volumes, com 3.241.842 quilos.

A Produção De Agave E Sua Exportação

Segundo informações do Departamento de Classificação de Produtos Agro-Pecuários à nossa reportagem, a produção de fibras de agave, na safra de Maio de 1951 a Junho de 1952, ascendeu a 43 milhões de quilos, ou seja, alguns milhões de quilos menos que a produção anterior.

A exportação, em igual período, somou aproximadamente a 41 milhões e 700 mil quilos.

ACONTECEU HA' 50 ANOS

A A UNIÃO de 18 de Junho de 1902 publicava:

GOVERNO DO ESTADO

Expediente do dia 4 de Junho de 1902.

Oficios:

Ao Inspetor do Tesouro.

Transmito-vos, para os fins convenientes, a inclusa folha das despezas efetuadas com o asseio e limpeza da Biblioteca Publica do Estado, relativa ao mês de maio p. findo, na importancia de treze mil reis. (13$000), que deverá ser entregue ao porteiro Manoel Pereira d'Oliveira, conforme solicitou o respetivo Diretor, em oficio de 2 do corrente mês.

Ao Dr. Inspetor de Higiene.

Recomendo-vos que providencieis no sentido de ser preparada e remetida ao Juiz Municipal do termo de S. João do Rio do Peixe, uma ambulancia de medicamentos alopaticos, com as indicações necessarias à sua aplicação, apropriadas ao tratamento de febre de mau carater, que está grassando naquela localidade, conforme solicitou àquela autoridade, em oficio de 22 de Maio p. findo.

Comunicou-se ao Juiz Municipal do Rio do Peixe

Dia 5 — Portaria:

O Presidente do Estado resolve reconduzir o irmão major Antonio Soares de Pinho no lugar de Provedor da Santa Casa de Misericordia, durante o ano compromissal de 1902 a 1903.

Oficio:

Ao Inspetor do Tesouro.

Comunico-vos que, em data de 3 de Outubro do ano p. passado, o bacharel Isidro Gomes da Silva reassumiu o exercicio do cargo de Promotor Publico da comarca da capital, conforme participou o Juiz de Direito da referida comarca em oficio de hoje datado.

ANUNCIOS

NOVIDADE!

Botinas **Bostock** de pelica preta e esverdeada, à preços sem competencia na BOTINA ELEGANTE.

8.000 rs.! 8.000 rs.!

Rua Maciel Pinheiro, n.º 54.

Recebedoria de Rendas

Mês de Junho

Rendimento de 1 à 14, inclusive adicionais e Santa Casa	7:383$340
Dia 16	111$000
	7:494$340

O 1.º Escriturario — **José Pordeus Souto Maior.**

FACULDADE DE FILOSOFIA DA PARAIBA

Edital n. 1

CONCURSO DE HABILITAÇÃO

De ordem do Sr. Diretor da Faculdade de Filosofia da Paraiba, torno público a quem interessar possa, que se acham abertas nesta Secretaria, a partir desta data de 8 às 11 horas no Instituto de Educação, as inscrições para o Concurso de Habilitação à matricula inicial nos cursos de Pedagogia, Neo-latinas, Geografia e Historia.

Para a inscrição são exigidos os seguintes documentos:

a) Requerimento selado, firmado pelo candidato ou pessoa legalmente responsável, dirigido ao Diretor da Estabelecimento;

b) prova de conclusão do curso secundário completo, ou diploma de qualquer curso superior devidamente registrado;

c) carteira de identidade e atestado de idoneidade moral;

d) atestados de sanidade física e mental;

e) certidão de nascimento passado por oficial do registro civil;

f) prova de estar em dia com as obrigações do serviço militar;

g) prova de pagamento da taxa de inscrição na quantia de Cr$ 50,00;

Serão dispensados das exigencias da letra "b", os sacerdotes, religiosos e ministros de culto que tenham concluido os estudos em Seminários idôneos para inscrição nos cursos de Pedagogia, Neo-latinas, Geografia e Historia, desde que apresentem prova por certidão passada pelo Reitor do Seminário, com visto da autoridade religiosa superior, da qual constem a duração dos cursos, a seriação das cadeiras estudadas e os graus de aprovação.

Serão igualmente dispensados das exigências da alinea "b", os professores normalistas com curso regular de pelo menos seis anos e com exercicio magisterial na disciplina que pretendem cursar. Neste caso, o candidato deverá apresentar além do diploma devidamente registrado, a prova de que exerce ou exerceu atividade didática.

Os professores de ensino secundário, devidamente registrados e com exercicio eficiente de mais três anos na disciplina, serão também dispensados das exigências da alinea "b", do presente Edital.

Da mesma maneira, ficam dispensados da apresentação exigida pela alinea "b", os autores de trabalhos publicados em livros, considerados de excepcional valor pelo Conselho Técnico Administrativo desta Faculdade, no curso correspondente ao assunto cientifico, literário, filosófico ou pedagogico.

No caso em apreço, o candidato deverá juntar, no ato da inscrição, certidão de parecer do C. T. A., julgando de excepcional valor os trabalhos publicados.

As inscrições serão encerradas no dia 20 do corrente.

João Pessoa, 18 de Junho de 1952.

WANDA DE FARIAS COUTINHO — Pelo Secretário.

Incendio num depósito de Juta

BELEM, 17 (M) — Anuncia-se que ocorreu violento incendio, na cidade de Ilacoatiara, num depósito de juta, pertencente a firma J. Teixeira Cia., tendo o sinistro causado prejuizos estimados em cinco milhões de cruzeiros, perdendo-se 800 toneladas de juta.

Nota da Praça

ELETRO-MECANICA, Ltda.

Em circular dirigida à Direção deste jornal, a gerência da Eletro-Mecanica Ltda. comunicou a instalação da sua sede nesta capital, à rua Barão do Triunfo, 510, 1.º andar, destinada à exploração do comercio de material elétrico, motores e representações, com escritorio Técnico para projetos, orçamentos e assistência técnico-administrativa de serviços elétrico-mecânicos, a cargo de profissionais idôneos e legalmente habilitados ao exercicio da profissão

RADIOS TELEFUNKEN CASA VICTOR

NOTICIAS DA PARAIBA

Viajará, quinta-feira, para o Rio de Janeiro, o sr. Ademar Hugo Schereder, fiscal do consumo e diretor do Rotary Clube de João Pessoa.

— Houve um acidente na estrada de ferro, nas proximidades do lugar Varzea Nova, municipio de Santa Rita.

— A Sociedade União dos Retalhistas está elaborando um codigo de vendas à vista e a praso.

— A nova diretoria da União dos Ambulantes tomará posse, hoje, ás 20 horas, numa sessão solene.

— Exonerou-se da direção do Matadouro Municipal de João Pessoa, o dr. Gabriel Pezzano.

— Deixou a presidencia da Cooperativa dos Servidores Publicos Estaduais o professor Manuel Viana.

— Iniciaram-se os preparos para os festejos de São João na Roça, na Assistência Social, à rua Diogo Velho, nesta cidade.

— Fundou-se em João Pessoa a Sociedade Paraibana de Historia Natural.

— Os jornais cariocas e paulistas publicam com destaque as atividades na Paraíba, da Campanha de Educação de Adultos.

— Foi reeleita a mesa da Camara Municipal de Sapé.

— No Grupo Escolar "Antisio Pereira Borges", em Santa Rita, realizaram-se, com animação, os festejos de São João na Roça, patrocinado pelo industrial Veloso Borges.

— Amanhã, nesta cidade, o "Touro dos Pampas", Nino Silvestre, enfrentará o campeão paraibano Aloisio Galvão.

— Desde 1º de Maio, dois tratores do Departamento de Produção estão no municipio de Esperança, à disposição dos pequenos agricultores locais.

— A Camara Municipal de João Pessoa estará representada na grande Exposição de Animais, que se realizará em Minas Gerais, sob o patrocinio do Ministério da Agricultura.

— Realizou-se, na Associação Comercial, uma mesa redonda entre exportadores de agave e o diretor do DCPAP da Paraíba, para tratar de interesses classistas.

— A COAP funcionará no edificio do IPASE, sob a presidencia do sr. Ernesto Silveira.

Não pode ainda o país prescindir da importação de antibiótico

Tratando-se de sais de durabilidade limitada, é impossível acumular estoques — Deve o govêrno amparar todos os laboratórios com capacidade técnica

RIO, (Pelo Aéreo) — "E' urgente que seja devidamente esclarecido — antes que possam ser praticados erros fatais em projuizo do suprimento normal de medicamentos essenciais à saúde pública — que o nosso país ainda não está preparado para prescindir da importação de penicilinas estrangeiras" — declarou à reportagem da FOLHA DA MANHÃ, o sr. Nei Galvão da Silva, quimico brasileiro especializado em antibioticos e que já estêve duas vêzes nos Estados Unidos estudando o assunto

DEVEM SER ESCLARECIDAS AS AUTORIDADES COMPETENTES

"Dois fatos devem ser inicialmente assinalados a respeito. Em primeiro lugar, deve ficar claro que as autoridades competentes podem ficar mal impressionadas com afirmações ultimamente feitas, em vários orgãos da imprensa, de que não se justificam movimentos tendentes a formar estoques avolumados de penicilinas importadas utilizando-se de nossas disponibilidades cambiais, especialmente de divisas em dólares. A verdade, pura e simples, é que atualmente não existe acumulação de estoque de antibioticos, como se propalado, por uma razão de ordem técnica; os antibioticos são sais de durabilidade limitada, isto é, têm prazo de validade, e ninguém poderá acumular estoques indefinidos com o grave risco de perder sua mercadoria.

"Em segundo lugar, esclarece-se que a ninguém é dado, em principio, opor-se, do ponto de vista do interêsse nacional, à proteção da indústria brasileira de antibioticos, ainda em formação. Mas, tendo em vista êsse mesmo interêsse, devemos, neste momento, combater o caráter monopolista que se quiera dar a um ou dois fabricantes. Deve o govêrno incentivar todos os laboratórios com capacidade técnica que queiram importar maquinários para a instalação de fábricas de antibioticos no país. O que não é concebivel é querer impedir, por antecipação as importações de antibioticos tão necessários à saúde do povo, antes de os produzirmos para as necessidades do país. Propugnar pela proibição das importações de antibioticos, antes que tenha sido garantida a produção nacional livre de monopólios, é contribuir, de outro lado, para que se tornem raras, no mercado, as penicilinas e, consequentemente, para que aumente o seu preço. A proibição deve ser feita, mas somente quando as fábricas tiverem as suas instalações concluidas e estiverem aptas para abastecer o mercado em quantidade e qualidade.

POSIÇÃO DOS ANTIBIOTICOS NO MERCADO BRASILEIRO

O consumo de antibioticos, tanto no Brasil como nos outros países, é realmente muito grande. E' que a penicilina e os outros antibioticos tomaram o lugar, em larga escala, das demais especialidades farmacêuticas. Calcula-se, hoje, que 60% das receituários médicos e das vendas nas farmácias e drogarias são representados pelos antibioticos. O algarismo representado pelas importações, em nove meses de 1951, de Cr$ 110.000.000,00 aparentemente grande, não o é, porém, considerando a modificação espetacular que ocasionou, na terapêutica moderna, essa droga maravilhosa que é a penicilina.

"Explica-se por isso o interêsse dos laboratorios brasileiros e estrangeiros aqui radicados em instalar fabricas de antibioticos. Aliás já existe uma fábrica nacional, ISA, cuja capacidade de produção é, todavia, ainda pequena. Outros fabricantes, como Pontoura, Rhodia, Squibb e Bristol, estão preparando suas instalações para iniciar na fermentação a sua produção de antibioticos. Os dois últimos laboratórios importados já fazem, aliás, a purificação e transformação da penicilina, embalando aqui seus produtos e importando a matéria prima, em forma de penicilina bruta, com grande economia de divisas e real vantagem para o progresso técnico do país.

"As fábricas projetadas e em vias de construção levarão, entretanto, ainda mêses e talvez anos para poder suprir com eficiência o mercado nacional. Nesse lapso de tempo, sem conhecimento exato da época em que se poderá atingir a fase de auto-suprimento, não é possivel impedir a importação daquele sal estratégico e imprescindivel à saúde pública.

BENEFICA A CONCORRENCIA

"Disse um grande médico — concluiu o sr. Nei Galvão da Silva — que evitamos, após a segunda grande guerra, uma epidemia pior que a gripe de 1918 graças unicamente aos recursos atuais da medicina baseados no largo emprego dos antibioticos. E' por todos sabido que, hoje, a pneumonia não representa mais o perigo de outrora. Uma simples injeção de penicilina liquida a doença, como outras moléstias infecciosas. No nosso mercado de produtos farmacêuticos existem várias marcas de antibioticos e a competição comercial entre os concorrentes é benéfica ao consumidor, tanto que os preços estão sempre em baixa".

O papel moeda em circulação

RIO, 17 (M) — Segundo quadro demonstrativo dos valores, importancia e quantidade de notas do papel moeda, organizado pela Caixa de Amortização, existiam em circulação, em 31 de maio findo, 356.288.588 cédulas de um a mil cruzeiros, no total de Cr$ 31.563.639.172,00.

Confrontando essa importancia com a existencia em 30 de abril ultimo — Cr$ 33.527.765.568,00 — verifica-se uma diferença, para mais de Cr$ 818.914.502,00 no papel moeda em circulação.

A União

Patrimônio do Estado

Fundado em 1892

Diretor: JUAREZ BATISTA

Redator-Chefe JOAQUIM FERREIRA FILHO

Secretário: MILTON CHAVES

Gerente: ODEMAR GOMES

Telefones

Redação 1145

Gerencia 1211

Redação, Administração e Oficinas — Edificio da Imprensa Oficial — Rua Duque de Caxias — J. Pessoa

Cobradores autorizados: Capital — JANUÁRIO BARRETO — Interior — PEDRO HENRIQUES

FARMACIA DE PLANTÃO

REGIS

Rua Duque de CAXIAS

"LEI E POLÍCIA"

Inserta a tése do dr. Osias Gomes, secretário do Interior, na importante revista

Vem de ser publicado mais um número de "Lei e Polícia", revista técnica e jurídica que, sob o lema de reprimir a delinquência e defender o regimen democrático, tem sabido se impor ao conceito da opinião pública como orgão orientador dos mais atualizados rumos da função de polícia e dos seus fundamentos legais.

"Lei e Polícia" dedica o numero deste mês à divulgação das tèses e trabalhos do congresso de Polícia, recentemente realizado no Rio de Janeiro, numa ampla cobertura "das atividades nos delegados de cada Estado àquela reunião.

Entre as tèses publicadas, figura a do dr. Osias Gomes, Secretário do Interior da Paraíba, que levou ao congresso um acurado ensaio a propósito das causas do êxodo nordestino, onde se focalizava, à luz da ciencia jurídica, os remédios legais e as soluções administrativas que se impõe frente a uma tal realidade.

"Lei e Polícia", cujo aspecto gráfico representa o que há de mais moderno no periodismo nacional, circulará nesta cidade.

Verba para os serviços de Camaratuba

Uma emenda ao Orçamento da República, consignando a importância de 3 milhões de cruzeiros para aquelas obras — Dirige-se ao Governador José Américo o deputado Janduhy Carneiro

Conforme é do conhecimento público, uma das medidas de maior importancia, encaminhadas na Campanha da Produção, desenvolvida pelo Govêrno estadual, é a colonização das terras de Camaratuba e outras propriedades do Estado, visando o seu máximo aproveitamento para a cultura de gêneros de maior consumo e importancia na alimentação do povo.

Afim de garantir a disponibilidade de recursos para levar avante esse plano da maior transcendencia na economia do Estado, o Governador José Americo cogita de pôr-se o auxilio do Govêrno federal, havendo, nesse sentido, entrado em entendimento com o deputado Janduhy Carneiro, para uma ação legislativa, na Câmara dos Deputados, em proveito do relevante empreendimento.

Em resultado, aquele parlamentar conterrâneo vem de endereçar ao Chefe do Govêrno o telegrama que abaixo transcrevemos:

RIO, 16 — Sugeri uma emenda ao Orçamento de três milhões de cruzeiros para Camaratuba e cultivo de terras devolutas do mesmo padrão de aproveitamento agrícola, de acôrdo com o seu último telegrama, a respeito. Abraços — JANDUHY CARNEIRO.

COMARCA DE ITAPORANGA

Comunicação ao Chefe do Govêrno

Tendo entrado no gôso de licença o dr. Onildo Farias, Juiz de Direito de Itaporanga, enviou ao Chefe do Executivo o telegrama que publicamos a seguir:

ITAPORANGA, 15 — Tenho a honra de comunicar a V. Excia. que nesta data entrei no gôso de sessenta dias de férias individuais. Saudações — **Onildo Farias** — Juiz de Direito.

NOVA MESA DA CÂMARA MUNICIPAL DE MAMANGUAPE

Comunicação ao Governador do Estado

Realizou-se no dia 9 do corrente, a eleição da nova Mesa da Câmara Municipal de Mamanguape, O sr. Francisco Gerbasi, Presidente da Câmara, dirigiu ao Chefe do Executivo um ofício comunicando o resultado da escolha, que foi o seguinte: Presidente, Francisco Gerbasi; vice-dito, João Facundo Filho; 1o. Secretário, João Batista Fernandes; 2o. secretário, Vanildo Pedro Sousa Massa.

O MERCADO DA AGAVE, NA PARAÍBA

Um despacho endereçado ao Chefe do Govêrno — Providências solicitadas pelos produtores de Teixeira

A proposito da crise do mercado agavieiro, o Governador do Estado vem recebendo pedidos de providências por parte de produtores que se acham prejudicados. Abaixo transcrevemos um telegrama procedente de Teixeira, onde agavicultores paraibanos solicitam medidas ao Chefe do Executivo.

E' o que segue o despacho telegráfico a que aludimos:

TEIXEIRA, 12 — Está baixo o mercado da agave, o que tem causado grande transtôrno aos agavicultores. Urge medidas de amparo a êste produto. Por isso vimos apelar para o espirito dinâmico de V. Excia., no sentido de conseguir meio de proteção a essa fonte de riqueza que tanto beneficia o nosso Estado. Adiantamos a V. Excia. que as nossas despesas no desfibramento e beneficiamento atingem a três cruzeiros preços atuais, estamos obrigeiros por quilo. De acordo com gados à paralização. Cremos que a situação salvadora seja a volta da venda pela moeda compensada, ou quotação feita pelo Governo, como por exemplo no caso do algodão e outros produtos. Confessamos ainda a V. Excia. que consta que as Agências do Banco do Brasil de Campina Grande e Monteiro estão financiando a agave, quando o Gerente do Banco do Brasil de Patos nega-se a isso alegando que as instruções estão incompletas, razão por que recorremos a V. Excia. para que interceda junto à Diretoria do Banco afim de solucionar com urgencia essa situação. Ficando confiantes, aproveitamos o ensejo para reafirmar os nossos protestos de estima e admiração ao vosso Governo. Cordiais saudações. — *Agostinho Nunes, Capitão João Lira, Alcides Leite, Geminiano Crispim, Elias Sulpício, Antonio Justino, Assis Bonfim, José Crispim de Lima e José Xavier Sobrinho.*

A INAUGURAÇÃO DO HOTEL DE "CALDAS CIPÓ"

Convidado o Governador da Paraíba pelo Chefe do Executivo baiano — A mensagem do Governador Regis Pacheco — Comparecerá o Pres. da República

Devendo-se realizar, no proximo dia 24 do corrente, em Salvador, a inauguração do Grande Hotel "Caldas Cipó", o Governador Regis Pacheco vem de reiterar o convite feito ao Governador José Américo para assistir àquelas solenidades, a que estará presente o Presidente Getúlio Vargas, Governadores de outros Estados e autoridades.

Nesse sentido, o Chefe do Governo recebeu o seguinte telegrama:

SALVADOR, 16 — Renovando o convite dirigido ao eminente Governador, no sentido de honrar com a sua presença as solenidades de inauguração do Grande Hotel "Caldas Cipó", que se realisarão, ao contrario do que foi anunciado, no proximo dia vinte e quatro. Aproveito o ensejo para traduzir a satisfação que teria se o prezado amigo estivesse aqui, nesta Capital, no proximo dia vinte e três para, ao lado de outros Governadores, recepcionar o Senhor Presidente da República que, atendendo ao meu convite, antes para paraninfar aquelas solenidades e depois para visitar Paulo Afonso e verificar os serviços da Refinaria de Mataripe. Afim de tomar as necessarias providencias, peço ao ilustre amigo se manifestar, com a devida urgencia, sobre o convite ora formulado aqui. Cordiais saudações — REGIS PACHECO — Governador.

CÂMARA MUNICIPAL DE CAJAZEIRAS

Eleição da Nova Mesa

A Câmara Municipal de Cajazeiras realizou, no dia 10 do corrente, uma sessão preparatória para o início do período legislativo do ano em curso, sendo, naquela ocasião, procedida a eleição da nova Mesa, que ficou assim constituida, conforme ofício dirigido ao Chefe do Executivo pelo sr. Newton Simões de Sousa, 1º secretário: Presidente, Augusto Mendes; vice-dito, José Palmeira Sobrinho; 1º secretário, Newton Simões de Sousa; 2º secretário Hilário Moreira de Figueiredo.

FERROVIA CAMPINA GRANDE — PATOS

Desapropriação de terrenos — O decreto do presidente da República

DECRETO N. 30.932 — DE 2 DE JUNHO DE 1952

Declara de utilidade pública, para desapropriação pelo Departamento Nacional de Estradas de Ferro, os terrenos necessários à construção da ferrovia Campina Grande — Patos.

O Presidente da República, usando da atribuição que lhe confere o artigo 87, n. 1 da Constituição e nos têrmos do Decreto-lei n. 3.360, de 21 de junho de 1941, modificado pelos Decretos-leis ns. 4.152, de 6 de março de 1942 e 9.811, de 9 de setembro de 1946 decreta:

Artigo 1º Ficam declaradas de utilidade pública, para efeito de desapropriação pelo Departamento Nacional de Estradas de Ferro, a área de terreno situada entre as estacas 2.493 + 4 e 3.520 + 17 e mais uma área abrangida na perna do triângulo de reversão da estação de Patos, pertencentes a Sebastião Cesar de Queiroz e sua mulher, e representadas na planta que com êste baixa, devidamente rubricada, ambas necessarias à construção da linha férrea Campina Grande-Patos, Estado da Paraíba.

Artigo 2º Este Decreto entrará em vigor na data de sua publicação, revogadas as disposições em contrário.

Rio de Janeiro, 2 de junho de 1952; 131º da Independencia e 64º da República. — **Getulio Vargas — Alvaro de Souza Lima**

Energia De Paulo Afonso Para O Estado

A próxima visita do Cel. Carlos Berenhauser à Paraíba — A solução definitiva de problemas paraibanos — Um telegrama do deputado João Carneiro ao Chefe do Executivo

O Governo da Paraíba dispensa atenção ao problema do abastecimento de energia elétrica de nossos principais centros populacionais, como João Pessoa, onde, paulatinamente, se vêm executando serviços de ampliação, readaptação e melhoria técnica, cujos efeitos já se fazem sentir. Todas as providencias encaminhadas até o momento, no que diz respeito à Capital do Estado, têm um caráter de emergência, como muitas vezes se tem assinalado. A solução definitiva virá quando as obras da Cachoeira de Paulo Afonso estiverem terminadas.

Relativamente a Campina Grande, Boqueirão de Cabaceiras estará capacitado ao fornecimento de energia elétrica, sendo que também esteja ultimado o gigantesco empreendimento.

O Govêrno do Estado, porém, sempre permaneceu atento ao problema da escassez de luz e fôrça.

Agora, vem o deputado João Carneiro de endereçar um despacho telegráfico ao Governador José Américo, informando que a maquinaria destinada ao fornecimento de energia à Paraíba já está adquirida, adiantando que os benefícios se estenderão à zona do Carirí.

Tem o seguinte teor o telegrama em apêço:

RIO, 16 — Tenho prazer em comunicar a V. Excia. que o Coronel Carlos Berenhauser, Diretor da Companhia Hidro-Elétrica do São Francisco, as-

(Conclue na 7.ª pag.)

A PAVIMENTAÇÃO DA RODOVIA RECIFE-JOÃO PESSOA-NATAL

Encerrou-se, ontem, a reunião de Natal — Presentes o Deretor Geral do DNER, Governador potiguar, representantes dos Govêrnos da Paraíba e Pernambuco — Comunicação ao Governador José Américo

Segundo anunciáramos realizou-se em Natal, terminando ontem, uma reunião com o fim de discutir-se o problema da pavimentação da rodovia Recife-João Pessoa-Natal, do maior interesse para os três Estados vizinhos. A reunião, presidida pelo Governador Sylvio Pedroza, estiveram presentes o Diretor Geral do Departamento Nacional de Estradas de Rodagem, Engenheiro Regis Bittencourt, o dr. José Fernandes de Lima, Secretário da Agricultura, Viação e Obras Públicas, representando o Governo da Paraíba o dr. Armando Monteiro, Secretario da Viação, representando o Govêrno de Pernambuco, o Engenheiro Baltar, Chefe do Distrito do DNER e outras autoridades.

Concluidos os estudos preliminares, chegarão, hoje, a esta Capital, os Engenheiros Regis Bittencourt e Baltar, em companhia do Secretario da Agricultura.

A respeito do importante acontecimento, recebeu o Governador José Américo o seguinte telegrama:

NATAL, 17 — Comunico a V. Excia. o encerramento, hoje, da reunião sob a presidencia do Governador Sylvio Pedroza, afim de tratar da construção da estrada pavimentada Natal-João Pessoa, com a presença dos engenheiros Regis Bittencourt, Diretor do Depar-

(Conclue na 7.ª pag.)

FESTAS DE SÃO JOÃO

No Albergue de Serviço Social, Asilo de Mendicidade e Abrigo "Jesús de Nazaré", sob o patrocínio das Damas de Ação Social — Na Assistência Social — No Clube "Boêmios Brasileiros" e "Onze Esporte Clube Recreativo" — Nos Bairros

Diversas festividades assinalarão, nesta capital, a passagem da noite de São João, estando animados os preparativos no centro da cidade e nos bairros, onde foram organizados programas comemorativos dessa data tradicional.

Promovidas pelas Damas de Ação Social

Sob o patrocínio das Damas de Ação Social, realizar-se-ão, no proximo dia 23 do corrente, diversas festividades joaninas no Albergue do Serviço Social do Estado, no abrigo Jesus de Nazaré e no Asilo de Mendicidade Carneiro da Cunha. Divertimentos populares, cangicadas, milhos assado, pamonhas, fogueiras, sorte e tomarão parte da noite de São João além de um programa elaborado pelo D. S. S. no qual destaca-se um "show" e um espetaculo de projeções cinematográficas, dedicadas aos assistidos.

Acham-se empenhadas no maior brilhantismo dessas solenidades as senhoras dona Alice

(Conclue na 7.ª pag.)

SECRETARIA DO INTERIOR

Ontem, pelas 14 horas, o dr. Genival Aires de Queiroz, perante o Secretario do Interior e Segurança Pública, prestou compromisso do cargo de Delegado Especial de Campina Grande.

A Diretoria da Escola "Antonio Vicente", fundada e mantida pela Loja Maçônica "Regeneração Campinense", endereçou um convite no sentido do dr. Osias Gomes, no dia 24 do mês em curso, em Campina Grande, a inauguração do Grupo Escolar "Antonio Vicente, recentemente construido e destinado à alfabetização das crianças reconhecidamente pobres.

Com o fim de ter entendimentos com o Secretario do Interior, estiveram ontem no gabinete deste as seguintes pessoas: drs. Manoel Pereira Dinis, diretor do Serviço de Abastecimento do Estado, Francisco Ferreira de Andrade, administrador da Colonia Penal de Mangabeira, Josias Ferreira do Nascimento e Genebaldo Avelar; capitão Irineu Rangel, administrador da Casa de Detenção desta Capital, sras. Silvana Franca de Sousa e Celia Tavares Pinto.

A ESTIAGEM EM TAPEROÁ

Telegrafa ao Governador do Estado o deputado José Ribeiro

Têm-se manifestado, ultimamente, os efeitos da estiagem em municípios da zona do Cariri, em razão do que o Governador do Estado vem recebendo instantes pedidos de auxilio, aos quais providencia pronto atendimento, através do ataque imediato de serviços públicos e abastecimento dágua e de gêneros alimentícios

A propósito, acaba o Governador José Américo de receber o seguinte despacho telegráfico:

TAPEROÁ, 16 — Chegando, ontem, a este município, achei situação calamitosa. Diversos pais de familia vieram a minha residencia pedir para apelar para V. Excia. solicitando trabalhos. Afirmei mesmo que Vossa Excelência estava tomando as providências necessárias para amparar a situação do município, conforme me foi dito pessoalmente. Atenciosas saudações — JOSÉ RIBEIRO

Primeiro Congresso Hispano-Luso-Americano De Direito Internacional

Convidado o dr. Luiz Pereira de Melo para comparecer ao conclave

De 6 a 11 do proximo mês de Julho, terá lugar, em Madrid, a realização do Congresso Hispano-Luso-Americano de Direito Internacional, com a presença de juristas de diversos paises que, para isso, têm sido convocados.

Para comparecer ao importante conclave inter-nacional, comemorativo do Centenario da Cassação Criminal Espanhola e presidido pelo dr. Frederico Castejon, Presidente do Tribunal Supremo da Republica da Hespanha e professor de Direito Penal da Universidade de Madrid, foi especialmente convidado o nosso ilustre colaborador — dr. Luiz Pereira de Melo, Juiz de Direito e da Vara de Aracaju e professor da Faculdade de Direito e da Faculdade de Ciencias Economicas de Sergipe.

E' a segunda vez que o ilustre magistrado é convidado para tomar parte em congressos internacionais, relacionados com a ciencia jurídica, como já aconteceu com o XII Congresso Penal Penitenciario Internacional, realizado, em 1950, na cidade de Haia.

Há varios mêses que o dr. Luiz Pereira de Melo, um estudioso dos assuntos jurídicos, vem prestando a sua valiosa e interessante colaboração a este jornal.

Nova Diretoria Da União Dos Retalhistas Ambulantes

Realizar-se-á, amanhã, a posse solene da nova diretoria da União dos Retalhistas Ambulantes, recentemente eleita para o periodo administrativo 52-53, constituida desta forma: Assembleia Geral — Presidente Carlos Neves da Franca; Diretoria — Presidente — João Alves da Silva; Vice-Presidente — Severino Gomes de Farias; 1º Secretario — Josias Barbosa Freire; 2º Secretario — Manoel Barbosa; Orador — Venelipe Joaquim de Almeida; Tesoureiro — Antonio Porfirio da Silva; Vice-Tesoureiro — Celestino Batista do Carmo.

A sociedade, depois, recepcionará os convidados, associados e suas familias, oferecendo-lhes um coquetel, para o qual A UNIÃO recebeu atencioso convite.

TREMOR DE TERRA EM SAN JUAN

S. JUAN, 17 (UP) — Argentina — Novo tremor de terra se registrou ontem, porem, o fenômeno não teve consequencias, e as atividades desta cidade se desenvolveram normalmente.

DIRETORIA DO DEPARTAMENTO DE EDUCAÇÃO

Congratulações ao Chefe do Executivo

Continua o Chefe do Executivo recebendo telegramas de felicitações por motivo da nomeação do Prof. Durmeval Trigueiro para o cargo de Diretor do Departamento de Educação.

Publicamos, hoje, a mensagem enviada à S. Excia. pelo sr. Rubens Filgueiras, Inspetor Geral do Ensino:

JOÃO PESSOA, 16 — Tenho a feliz ocasião de parabenizar V. Excia. pela nomeação de Durmeval Trigueiro para a função de Diretor do Departamento de Educação, onde terá ocasião de mostrar valor pessoal, a par de enorme cultura intelectual. O ensino público rumará para os seus altos fins. Saudações — RUBENS FILGUEIRAS — Inspetor Geral do Ensino.

PERSONALIDADES & FATOS

O GOVÊRNO E O CARIRÍ

O INVERNO, este ano, tem se manifestado regularmente, em certas zonas do Estado, enquanto em outras se mostra ainda esquivo, fazendo com que os duros males da estiagem tenham uma continuidade que tantos embaraços causa à comunidade paraibana. Desse modo, se no brejo e sertão, por exemplo, as coisas não andam mal, havendo uma bôa produção de cereais e bôas perspectivas de safra de algodão, já no cariri não acontece o mesmo, de lá, de diversos municípios, partindo pedidos de auxílio ao Govêrno, pedidos por trás de que bem sabemos o que se acha: o comovente, apesar de tão nosso conhecido drama das sêcas. Uma cór local a que os nossos olhos não se acostumaram, tudo fazendo para não ver mais, sem fugir ao espetáculo, mas procurando vencer o inimigo, em suas visitas cíclicas, conjurar o fantasma, em suas sinistras aparições.

Dificilmente a Paraíba, os seus problemas apresentarão surpresa ao Chefe do Govêrno, conhecedor íntimo que é da realidade geo-social e administrativa de sua terra. Por isso, em zonas como o cariri, foram providenciadas prontas medidas de utilidade pública, foram atacados serviços, sem perda de tempo e preferentemente a outras regiões que, apesar das dificuldades, podiam esperar mais. Por isso também, sobrevinda agora essa nova fase de crise, pode o Govêrno atender, com mais prontidão e eficiência aos reclamos da população necessitada. Pode, igualmente, apresentar a lista de realizações, de obras concluídas, de obras em andamento, serviços os mais úteis, os mais compatíveis com a situação local: açudes e estradas, que dão trabalho, atendendo à emergência e deixam o benefício, servindo efetiva e permanentemente.

Assim, o deputado que falou, ultimamente, na Assembléia Legislativa, incriminando o Govêrno de abandonar aquela zona do Estado, não demonstrou mais do que o desconhecimento dos fatos, das realizações que estão ajudando os habitantes do cariri a desfrutar de um novo ambiente, a vencer o período difícil, propiciando-lhes trabalho e atacando problemas os mais sérios da região. E' claro que o Govêrno não deu por acabada a sua tarefa, nem isso seria possível, nos limites das possibilidades do Estado e das próprias possibilidades humanas. Ao contrário, a ingente tarefa de recuperação está apenas iniciada, mas, falar em abandono pressupõe uma atitude de descaso por parte do Govêrno, o que ninguem, em sã conciencia, pode admitir, no presente, embora saibam todos que foi regra, no passado. E a incuria passada agravou e está dificultando, em muito, o esfôrço presente.

A CRISE DA AGAVE

Aos paraibanos que se interessam pelos destinos da terra e que pesam e medem as conseqüências de uma economia caracteristicamente débil, nos reflexos financeiros não é lícito o esquecimento das providências que o Executivo levou a cabo, desde que se inaugurou a atual administração, procurando dar-lhe bases mais sólidas, sustentação mais firme e apôio consentâneo com as peculiaridades do meio, ou da produção.

Veja-se o caso da agave. Estude-se o plano governamental de incremento à cultura rendosa que se espalhou pelo Brejo e Cariri. Perceba-se o critério judicioso adotado com a seleção estabelecida pelo Departamento de Classificação de Produtos Agro-Pecuários, melhorando a padrão e a qualidade da fibra. O interêsse superior, no caso, consistia no resguardo do nome do produto paraibano, a agave. O que se conseguiu.

Ocorrendo, como ocorre, uma crise que está de qualquer forma perturbando a marcha ascensional de uma economia em fase de franca recuperação, não podemos omitir uma apreciação sôbre o fenômeno por todos conhecido — e indagar o que estaria reservado à Paraíba, não fôssem as providências a que nos reportamos.

A crise motivada pela concorrência do produto indonésio, africano e mexicano, e nunca pela desvalorização de nossa fibra, obedece às leis do custo da produção, do emprêgo mais rendoso e barato da mão de obra e de sua disponibilidade fácil e acessível como ainda à diferença das circunstâncias que cercam o meio-produtor dessas diversas partes do mundo. Aqui, o trabalhador, beneficiado pelas leis que o amparam, pede sempre um preço relativamente correspondente ao esfôrço dispendido. Alhures, na Africa, por exemplo, o preço, quem o estipula e paga é o grande produtor, segundo as publicações. E isto, por conseqüência, vem encarecer o produto de uma região, quando se verifica o barateamento automático de de outras. O importador, dessa maneira, retrái-se, e com razão, preferindo adquirir a matéria prima mais à mão, e por menor quantidade de ouro. Eis, em síntese, o mecanismo da crise da agave, para que se procura solução.

O ÚLTIMO REFÚGIO

Os que fazem crônica, diariamente, têm um recurso extremo, quando se vêem acometidos pela falta de assunto para dar dedos de prosa amena, feita para desentediar, embora nem sempre seja êsse o seu destino. Olha-se para o telhado, para os cantos da sala, para a rua, se há janela, à caça do fluido sutil que se apodera da imaginação e sugere cousas leves e interessantes, e o que se sota o cronista, fechando-se em si, na sua sensibilidade, recebendo e "inspirado" pelo medium recebe um espírito. Quando o sôpro mágico não lhe bole nas cordas sensíveis, da alma, a despeito de todas as poses receptivas e invocações, lança mão do último recurso, e escreve sôbre a falta de assunto, que o faz sentir-se parado por dentro, como uma palmeira que se visse perdida no vácuo. A única cousa capaz de sentir no momento é o vazio que parece embotar todos os seus sentidos, isolando-o das cousas que acontecem e têm um calor de vida. Como é ainda capaz de sentir êsse estado íntimo, pode descrevê-lo, até com certa graça como se fôra um assunto absorvente. Talvez nenhum cronista se tenha livrado dessa contingência. E' cousa bem natural, e em todas as atividades se verificam indisposições momentâneas para se topar o "batente" a que se está de há muito acostumado. Demais, nem sempre se está de bom ânimo para sentir casos que passam, geralmente, despercebidos à grande maioria. Os olhos nem sempre vêem aquilo que os outros não vêem, e menos ainda numa hora determinada. Então, só resta uma saída, mutatur ou graciar sôbre o que deixou de vir. — O REDATOR DE PLANTÃO.

ONTEM no mundo

O general De Gaulle declarou que uma aliança com as nações livres, em face da tensa e perigosa situação mundial, é um imperativo.

* A Rússia ofereceu aos Estados Unidos reiniciar as negociações sôbre a dívida soviética de 11 bilhões de dólares a êsse país.

* Declarou o primeiro ministro Winston Churchill que as tentativas para promover nova conferência entre os Quatro Grandes não são oportunas neste momento.

* As autoridades ocidentais aliadas confirmaram que nos cárceres da Alemanha Oriental, dominada pelos comunistas, jazem 37 mil prisioneiros políticos.

* O govêrno da Alemanha Oriental comunista fez construir um enorme campo de concentração ao sul de Magdemburgo.

* As autoridades soviéticas concordaram em reabrir à navegação o trecho do Danúbio austríaco que atravessa a zona soviética da Austria até Viena.

* O govêrno da Coréia do Sul desmentiu oficialmente que o presidente Synghman Rhee planejasse a retirada das tropas Sul-Coreanas da frente de batalha.

* Mais de trezentos e cinquenta refugiados do setor oriental da Alemanha chegaram aos setores ocidentais de Berlim.

* Os Estados Unidos e a França iniciaram uma série de altas conversações afim de darem novos passos para apressar a derrota dos guerrilheiros comunistas na Indo-China.

* Os terroristas tunisianos adotaram novas táticas de incendiar os campos de trigo, afim de perturbar a vida econômica do protetorado.

* A Itália ratificou o Plano Schuman do carvão e do aço, a despeito da cerrada oposição comunista no Congresso.

Motoristas! lembrem-se de que o alcool é o responsável pela maior parte dos acidentes tragicos.

Uma peça do Vesuvio

JOSÉ LINS DO RÊGO

ITALIA, via Panair — Vi Nápoles numa manhã de bruma, mas de sol que se desmanchava, assim como numa manhã carioca de junho, em chuva de pedrarias por cima das montanhas.

Na viagem de trem, no vagão forrado de veludo, os meus dois companheiros me falaram o tempo todo de política. Toda a Itália do Sul vibra em cartazes e comícios para as próximas eleições municipais. Em Roma, há cartazes de crítica até por cima das pedras sagradas dos templos romanos e das velhas igrejas cristãs. Pela estrada que nos levou às catacumbas os partidos se desdobram numa atividade febril.

Os fascistas, com as letras M. S. I. — "Movimento Social Italiano" — estão fazendo o possível para voltar a agir sôbre as massas. E estão ganhando terreno, com as palavras que fazem lembrar os dias de fastígio da Praça de Veneza, com os gritos de guerra do Duce. O passado brilhante de menos de dez anos toma o lugar da desgraça da derrota de uma guerra que sangrou a Itália.

Os meus dois companheiros acham que Mussolini foi um grande homem que se perdeu, como os peixes, pela boca. Falou demais para o pouco que tinha. Quis fazer da Itália um Império iludindo e iludindo o povo com as grandes palavras da antiguidade.

O trem atravessava toda uma região de pântanos transformada em campos fecundos. Fôra aquilo obra do fascismo. Pelas pequenas estações, pelos postes, pelas paredes, as letras M. S. I. queriam mostrar que a grandeza do Duce ainda estava de pé.

Os meus companheiros de carro falavam da Democracia Cristã e lhe criticavam a fraqueza de ação, mas estavam certos de que a Itália devia aos homens da paz americana muita coisa. A reconstrução do país se fizera graças à prudencia dos chefes atuais, que não baixaram a cabeça como pedintes de esmola, e que, no entanto, arrancaram dos americanos tudo o que foi possível.

Há em Roma mais americanos, nos serviços diplomáticos, do que todo o pessoal do Itamarati, no mundo inteiro. E não foram arrogantes os homens que puzeram o seu dinheiro nas estradas de ferro, nas indústrias, nas obras de reparação do país vencido. Andam pelas ruas atrás de aprender, de sentir a história, de fazer a sua cultura, iguais a todos os outros turistas, de máquina a tiracolo e guias abertos.

Agora, pela janela escancarada eu via Nápoles, nas primeiras casas. Aquela era a cidade-capital do Reino, rebenlo dos gregos, o porto rival de Gênova no comercio e baia de formosura de cartão postal. Tomamos um taxi de 1906 para subir as encostas da montanha que domina o mar. A máquina gemia no motor cardíaco e todas as suas latas e vidros estalavam como um desastre em loja de louças. Subimos muito para ver o panorama. E quase que as nevoas da manhã nos pregaram uma peça. Nada daquele mar verde, nada das alegrias papás de Sorrento, nada do Vesúvio de guelas abertas, nada do fumo subindo para o céu. Tudo em nevoas e azul desmaiado por cima das coisas. O velho "chauffeur" fazia um esforço tremendo para nos convencer de que uma mancha lá longe, era o terrível Vesúvio de tantos crimes.

Ficamos a olhar a cidade de telheiros velhos. Pela estrada maravilhosa corriam carros americanos. Os turistas botavam a cabeça de fora para ver o Vesuvio, com a fome de pitoresco aguçada pelos cartões de propaganda. O monstro estava escondido debaixo de sete capas. Só mais tarde, depois de lavar-se na ventania, poderia dar as cartas e receber as suas visitas e mostrar-se com decencia aos seus clientes de todo o mundo. O "chauffeur" tinha a decepção estampada na face de barba de duas semanas. Parecia que era o culpado por aquela peça do Vesúvio. Sim, teríamos de esperar um pouco mais. Lá para o meio-dia, o assassino de Pompéia e Herculano, limpo de nevoas caprichosas, daria a sua recepção de estrela de cartão postal.

Então, saimos para ver Nápoles.

Crise ministerial em França

Barreto Leite FILHO

O gabinete francês do sr. Edgard Faure, que vinha mostrando uma extraordinária habilidade, não tanto para durar — pois governou cinco semanas, o que mesmo na França é pouco — mas — para vencer crises, ruiu ante-ontem na votação de uma série de votos de confiança sôbre questões sobretudo financeiras, com os quais esperava obter os meios legislativos de que precisava para enfrentar a nova responsabilidades orçamentárias assumidas pelo país e combater o iminente perigo de colapso em que este se acha.

Os gabinetes franceses destes últimos anos têm saído sempre de combinações parlamentares que se tornam confusas pela sua extensão, pois cobrem uma faixa da Assembléia Nacional que vai dos socialistas até os grupos do centro-direito, passando pelo M. R. P. católico e pelos radicais-socialistas. E a sua existencia se torna precaria porque devem enfrentar a oposição invariavel de dois dos blocos mais numerosos da Assembléia, gaullistas e comunistas, ambos trabalhando para os mesmos fins reacionários, com a unica diferença de que os comunistas trabalham abertamente por Moscou, e os gaullistas fazem o jôgo dos comunistas, pretendendo bater-se pelas mesmas reivindicações ultra-nacionalistas que sempre animaram as extremas-direitas francesas.

Nessas combinações que vão de socialistas a conservadores e nas quais o unico denominador comum é o apreço às formas democráticas do parlamentarismo tradicional da Terceira — hoje Quarta — República, a corda de ligação geralmente estala à esquerda, quando o gabinete pretende resolver as suas dificuldades à custa dos interêsses da pequena burguesia ou das camadas trabalhadoras da classe media, ou à direita, quando as soluções são procuradas com sacrifício dos interêsses da alta classe media e do capital.

Desta vez estalou no centro-direita, quando o governo pretendia um aumento de 15 por cento nos impostos vigentes. Mas o fato específico ou a questão particular que determinou a derrota do gabinete, não parece esgotar o conjunto de circunstâncias de que derivou esse desenlade. Em outras palavras, há motivos para suspeitar que outras considerações ainda não reveladas pelos telegramas tenham influido sôbre a decisão parlamentar.

O noticiario de ontem alude vagamente a isto, sem indicar precisamente do que se trata, mas o conjunto das informações até agora disponíveis permite desconfiar que tenha havido qualquer coisa de pessoal contra o sr. Faure, da parte de numerosos dos seus proprios correligionários radicais-socialistas, que os levou a votar contra êle.

Dentro dos habitos psicologicos da política francesa isso pode ter resultado até da idade do presidente do Conselho derrotado — homem de pouco mais de quarenta anos, em um país no qual os ministros costumam ter setenta. Pode tambem tratar-se de qualquer coisa do feitio pessoal do sr. Faure ou talvez de meras intrigas internas do radical-socialismo. O certo é que desde ontem o presidente da República, sr. Vicent Auriol, começou as consultas aos chefes de grupos e personalidades influentes, sem que haja indicação alguma do que possa sair daí.

O perigo que há anos está suspenso sobre a democracia francesa, é que bruscamente uma maioria política se resigne a fazer o que nunca quis, ou seja, refugiar-se sob a asa do general De Gaulle, que se impacienta por chegar ao poder, mas até agora se tem recusado a entrar no jogo das combinações parlamentares. Se isto acontecer, interna e externamente será um desastre, porque as idéias do general De Gaulle, que datam do século XVII, são incompatíveis com a realidade francesa, européia e mundial do nosso tempo.

TOPICOS

AINDA A ASSISTENCIA DO GOVERNO AO CARIRI

Ontem, comentámos o discurso do deputado sôbre a ação do Govêrno em relação às populações do Cariri. Mostrámos que s. excia., o deputado, evidentemente desconhecia o muito de atenção que o atual Govêrno tem prestado, e muito justamente aliás, aos problêmas daquela região, particularmente em matéria de crédito, por intermédio das cooperativas, numa assistência que nos parece decisiva à vida dos pequenos produtôres. Nesse ponto, como em tantos outros, a atividade da atual administração foi alguma coisa realmente digna de nota. O crédito, por intermédio das cooperativas, com que o agricultor contou, representou uma conquista do Govêrno, pois vinha se resentindo, de há muito, a região, de financiamento, o que só foi possível graças a essa ação firme do governador José Americo.

Mas o que queremos registar agora, é apenas que o deputado não conhecia esses fatos exatamente por que o atual Govêrno não faz propaganda. Como que se retrái de usar o rádio e o jornal para dizer, com o espalhafato de uma publicidade

(Continúa na 6.ª pág.).

EM DEFESA DA PAZ

V

David C. BROOK

A 6 de junho de 1944 — dia da invasão da Europa pelo setor norte — um general norte-americano desceu em paraquedas sôbre a França ocupada pelos nazistas. Conduzia à batalha a divisão militar a seu cargo, parte da força aliada que, mais tarde, arrancou a Europa da dominação hitlerista.

Agora, êsse mesmo militar — o general Matthew B. Ridgway — regressará à Europa no cargo de comandante supremo das potências aliadas nesse continente. Desta vez, sua chegada não será tão espetacular, nem tão perigosa, como há oito anos.

Em compensação terá pela frente uma árdua tarefa, muito mais difícil do que o salto em paraquedas no dia da invasão, pois é muito provável que a paz na Europa e o sistema inteiro de segurança coletiva dependem do modo pelo qual o general desempenhe sua função.

Matt Ridgway assumirá seu cargo em circunstâncias difíceis. Ao suceder o general Dwight D. Eisenhower terá de substituir um dos mais notáveis militares e diplomatas do nosso século.

Felizmente Ridgway está acostumado já a situação semelhantes. No inverno de 1950, quasi sem aviso prévio, foi destacado para a Coréia, a fim de substituir o general Walton Walter, comandante das forças das Nações Unidas no campo de batalha, morto quando o jeep em que viajava se chocou acidentalmente com um caminhão.

Também não lhe foi fácil, apenas quatro mêses depois, assumir os cargos de comandante em chefe das forças das Nações Unidas e de comandante supremo das potências aliadas no Japão quando o presidente Truman o designou em substituição ao general Douglas Mac Arthur nêsses postos de grande responsabilidade.

Na Coréia, a tática defensiva de Ridgway fez com que fôssem repelidos os assaltos em massa dos "voluntários" chineses comunistas e, de outro lado, a sua estratégia ofensiva e dinâmica se deve a pronta derrota dos agressores, com enormes baixas.

Como sucessor de Mac Arthur, Ridgway assumiu o comando em momento muito delicado, quando se realizavam entendimentos diplomáticos antes de que o Japão deixasse de ser nação ocupada.

Ridgway pode assumir seu novo posto na Europa com a

(Conclue na 7.ª pág.)

Os problemas comerciais entre o Brasil e os Estados Unidos

Declarações do embaixador Walter Moreira Salles em Washington — Controle de Importações — Programa de cooperação entre a Comissão Mista de Desenvolvimento, o Banco Mundial e o Banco de Exportação e Importação

WASHINGTON, 17 — As dificuldades cambiais e os problemas comerciais entre o Brasil e os Estados Unidos serão resolvidos de um "modo natural e definitivo" logo que forem corrigidas as deficiências da economia brasileira, declarou ontem o Dr. Walter Moreira Salles, novo Embaixador Brasileiro nos Estados Unidos.

Comentando os rumores de que o Banco do Brasil já havia quase concluído as negociações para um empréstimo para a liquidação dos saques em dólares devidos pelo Brasil, o Dr. Moreira Salles declarou não haver intenção de se obter empréstimo para essa finalidade, acrescentando: "o que o Brasil fará é apertar os seu cinto". Afirmou, outrossim, que há alguns anos, quando ocorreu uma situação semelhante, o Brasil estabeleceu o controle das suas importações. E exatamente isso o que estamos fazendo agora, observou ele, e "não estamos procurando obter empréstimos para a liquidação de nossos atrasados comerciais".

O novo Embaixador, que chegou a Washington nesta semana, afirmou o seguinte em sua primeira declaração pública:

"Desnecessário seria dizer o quanto me honra representar o meu país nos Estados Unidos. O que eu desejo agora declarar, é que assumo as minhas funções ciente de que somente com a boa vontade do povo e do Governo dos Estados Unidos poderei alcançar êxito em eliminar as dificuldades inerentes a este cargo, empliadas pelas crises políticas, e economica e social do mundo.

"O Brasil e os Estados Unidos foram sempre amigos. Continuarão a se-lo também.

"Os nossos esforços, agora, deverão ser no sentido de que essa amizade e essa aliança, que foram tão eficazes em tempos de necessidade e perigo, vicejem da mesma maneira quando temos a oportunidade de trabalharmos juntos e

(Conclue na 6.ª pág.)

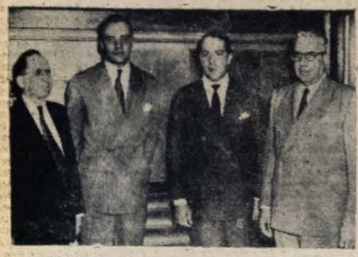

O novo Embaixador Brasileiro nos Estados Unidos, Dr. Walter Moreira Salles (terceiro a partir da esquerda), ao tomar o trêm para Washington após a sua chegada a Nova York, por via aérea a 1.º de junho. Vem-se da esquerda para a direita, o Dr. Mário da Camara, Delegado do Tesouro Brasileiro em Nova York, o Sr. Carlos Bernardes, Primeiro Secretário da Embaixada e o Sr. Valentim Bouças, economista de renome internacional e figura de relevo no mundo dos negócios. — (Exportnews Photo)

Decisão Do Supremo Tribunal Federal

No julgamento de uma representação do Governador de Santa Catarina, contra ato da Assembléia Legislativa Estadual — O parecer do relator, Ministro Mário Guimarães — "Onde falta competência para a iniciativa, falta a competência para a emenda"

RIO, 17 (M) — O Supremo Tribunal Federal julgou, hoje, a representação do Governador de Santa Catarina, contra o ato da Assembléia Estadual, ampliando a proposta governamental de aumento da magistratura, para abranger a todo o funcionalismo estadual. O relator da matéria, ministro Mário Guimarães, dando o seu voto, concluiu que o aumento de vencimentos é uma prerrogativa constitucional do Governador. Este pedira, apenas, aumento para a magistratura. Também não podia a Assembléia Legislativa emendar a proposta do Executivo. Acentuou o ministro relator: onde falta competência para a iniciativa, falta a competência para a emenda. "Tão somente podia a Assembléia converter o projeto quanto a forma. Podia mesmo estendê-lo, se essa extensão fosse em consequencia de uma falta infludivel de dispositivos constitucionais, como por exemplo, se o projeto não consignasse o aumento para os Promotores, que estão, neste particular, ligados á carreira da magistratura. Mas torna-lo extensivo a todos os servidores, ativos e inativos, sob o pretexto de que, todos eles, pela depreciação da moeda, necessitava desse amparo, foi um atentado a prerrogativa de um outro poder. Por fim, o voto declarou inconstitucional a lei promulgada pela Assembléia Legislativa daquele Estado, por ter violado o principio de independencia e as normas previstas no artigo VII, letra B, da Constituição Federal."

Justiça do Trabalho

PORTEIROS DE EDIFÍCIO DE APARTAMENTO

II

J. Antero de Carvalho

Não é, entretanto, o fato de poderem passar de domésticos a empregados protegidos pela legislação especializada, e vice-versa, os que trabalham em edifício de apartamentos que constitui razão mais comprida. Alias, o juiz Ferreira da Costa, frisando a circunstância, não perece ter tido o intuito de fazer convergir para ela a melhor atenção.

A minha impressão é de que a maior fôrça do acôrdão está no passo em que, depois de transcrever a definição que o Estatuto do Trabalhador, no art. 2.º, atribui a EMPRESA, concluiu o ilustre relator que se não pode "entender como tal o copropriétario de um edifício".

"Será forçar demasiado o conceito de empresa — acentuou êle — estendê-lo até ao proprietário de um apartamento, não havendo, por outro lado, na locação discutida, nenhuma atividade econômica". E depois: "É verdade que a lei consolidada manda equiparar ao empregador os

(Conclue na 7.ª pág.)

ORGANIZAÇÃO DA CLASSE RURAL BRASILEIRA

O movimento no Rio Grande do Sul

RIO, (Pelo aereo) — Incrementa-se, por todo o território nacional, a campanha visando a organização da classe rural brasileira. Tem sido, por isso, auspicioso o trabalho das associações rurais, cujo numero cresce uma progressão augestiva, de ano para ano.

No Estado do Rio Grande do Sul, por exemplo, segundo informa o Serviço de Economia Rural do Ministério da Agricultura, 84 dos 62 municipios que fazem parte do mesmo já têm dessas entidades, fundadas ou em organização, havendo municípios com mais de uma associação rural em funcionamento, todas trabalhando com entusiasmo, no sentido de levar a termo a completa organização da classe rural do Rio Grande do Sul, unidade brasileira de grande expressão social, politica e economica para a vida do país.

FESTA DE SÃO JOÃO NO ESPORTE CLUBE CABO BRANCO

A "Noite do Algodão" desperta invulgar interesse — Nozinho e sua Orquestra Paraguari, do Rádio Jornal do Comércio e a Jazz Tabajara numa grande apresentação — "Show", brinde e surpresas — Notas

Vem despertando vivo interesse a "Noite do Algodão", a grande festa com que o "Cabo Branco" vai comemorar a tradicional data de São João. Pelos preparativos e ortanização da noitada pode-se, desde já, afirmar que as festas joaninas deste ano, no velho sodalicio da rua Direita, marcarão um acontecimento invulgar em nossa vida social.

No sentido de dar à reunião o maior brilhantismo a Diretoria do "Cabo Branco" contratou, para as danças, as duas melhores orquestras do norte do país, Nozinho e sua orquestra Paraguary, do Radio Jornal do Comercio e a Jazz Tabajara que, sob a batuta de Assis está preparada para um grande torneio musical com a sua co-irmã pernambucana. Além disso, apresentar-se-á um "show" composto de elementos de primeiro plano do broadcasting brasileiro que acompanham a orquestra recifense. Serão sorteados, também, entre as mesas reservadas, lindos brindes, destacando-se dois cortes de fazenda Bangú, adquiridos especialmente no Rio de Janeiro, para esse fim. Para evidenciar o quanto de interesse cria, desertando a "Noite do Algodão", no Esporte Clube "Cabo Branco" basta dizer que, nesta altura, restam apenas algumas mesas disponiveis.

Para a festa de 23 do corrente a Diretoria baixou instruções que serão cumpridas à risca entre elas, a cobrança de uma taxa especial de vinte cruzeiros para os socios que não tiverem mesas.

Novas Associações Rurais Reconhecidas

RIO — (Pelo aéreo) — Pelo Ministro da Agricultura acabam de ser reconhecidas as seguintes associações rurais: de Pom-Sal, Estado da Paraíba; Pátilitade Sericicultura, com séde em S. Paulo, Estado de S. Paulo; de Criadores de Cavalos Crioulos, em Pelotas, Sociedade Agricola de Pelotas e Associação Rural de Acari, no Estado do Rio Grande do Sul.

As referidas entidades passam, assim, a gozar de todos os direitos e prerrogativas estabelecidos na lei que dispõe sôbre a organização da vida rural brasileira.

Centros de treinamento de professoras rurais

A S. E. A. V. e a L. B. A. acabam de fundar um curso

RIO — (Pelo aéreo) — Objetivando o preparo das jovens do meio rural, a Superintendencia do Ensino Agrícola e Veterinário do Ministerio da Agricultura, em acordo com a Legião Brasileira de Assistencia, vem de fundar nesta capital um Curso de Aperfeiçoamento e Formação Pedagógica de orientadoras e professoras para os Centros de Economia Rural Doméstica.

Essa preparação de professoras, normalistas, do interior, nos varios setores dessa atividade, é imprescindivel à educação das familias do meio rural, visando à melhoria das condições de vida da gente do interior do país.

Considerando o êxito alcançado nos trabalhos desenvolvidos junto às escolas agricolas, em varios Estados onde já se encontram em funcionamento doze Centros de Treinamento dedicados inteiramente às jovens do meio rural, frequentado por elevado numero de alunas, é que a Superintendencia do Ensino Agrícola e Veterinario, através da CBAR, se dispõe a incrementar êsse movimento e promover a preparação do professorado do interior, com o intuito de ver incentivada a obra formadora ruralista das jovens, completando assim os programas executados nas suas Escolas Agrotécnicas, Agrícolas e de Iniciação Agrícola.

Êsse Curso obedecerá a um programa previamente traçado. Contará com a assistencia de uma técnica suissa, especializada em Economia Doméstica e de varios professores de reconhecida capacidade profissional. Serão administradas aulas de Sociologia, Metodologia, Psicologia, Ciencias, Higiene, Direito Usual, Economia Doméstica, Enfermagem, Puericultura, Corte e Costura, Trabalhos manuais, Industrias Rurais Caseiras, Arte Culinaria, Engomado, Cultura Geral, completando-se com um estágio em estabelecimento agrícola sobre Horticultura, Jardinocultura e Avicultura.

Terá o curso a duração de quinze mêses, funcionando provisoriamente, à Rua Tobias do Amaral, 18, em Cosme Velho.

Os ensinamentos serão objetivos. A preocupação máxima das orientadoras será contribuir no sentido de proporcionar às normalistas conhecimentos que as levem a dar uma educação às moças do meio rural, capacitando-as a dirigirem e organizarem convenientemente o seu lar, contribuindo para um melhor equilíbrio do orçamento doméstico e, finalmente, influenciarem no meio rural, aplicando os ensinamentos recebidos, no sentido de elevar o nível de vida daquelas populações.

ASSOCIAÇÃO DOS SERVIDORES PUBLICOS

Aprovada a redação final do novo Estatuto

Em sessão de Assembléia Geral Extraordinaria, terceira convocação, reuniu-se, na última segunda-feira, a Associação dos Servidores Públicos no Estado da Paraíba, sob a presidencia do dr. Antonio Tancredo de Carvalho, vendo-se presentes membros da Diretoria e do Conselho Fiscal e outros associados.

Abrindo a reunião, o presidente da ASPEP explicou o fim principal da mesma, que era discutir e aprovar a Redação Final do novo Estatuto da referida agremiação de classe, esclarecendo que, pelo orgão oficial do Estado, havia feito as convocações regulamentares, em primeira, segunda e terceira chamadas em edital, durante cerca de um mês.

Não podendo os membros da Diretoria e do Conselho Fiscal presidirem a mesma reunião, por ser contrario a dispositivo estatutario, convidava para comporem a Mesa dos trabalhos na qualidade de presidente, o sr. Heronides da Silva Ramos e de 1.º e 2.º secretários, respectivamente, aos srs. Manuel Miranda Filho e Abelardo Coutinho de Oliveira.

A seguir foi discutida a materia, por todos os presentes e, afinal, aprovada, com diversas emendas, a Redação Final, devendo, após o serviço de copia, ser publicado num dos jornais de maior circulação da Cidade e, em seguida, arquivada, uma das vias, no Cartorio de Titulos e Documentos, quando então entrará em vigor o novo diploma, mais completo e promovido, em suas linhas gerais.

Vida Judiciária

SÔBRE NULIDADES

Luiz Pereira de MELO
(Prof. da Faculdade de Direito de Sergipe)

Na seara do direito processual, o assunto de nulidade tem uma importância capital. Seus preceitos quando transgredidos, proporcionam a nulidade, no todo ou de uma parte do processo.

Como fazer reconhecemos ser rara uma demanda em que os litigantes não aspiem nulidades.

Tais alegações pressupõem sempre de uma diversidade de manifestações; defesa do direito, violação da lei processual, ou alegação aérea, sempre que o litigante não possue meio eficaz de defender sua desfeita.

A matéria das nulidades, é, portanto, de suma importancia no domínio do processo, de que é chave "porque o fecha em parte ou no todo, desde o primeiro ato do ingresso em juízo, por todas as fases e atos intermediários e até a fase e os atos finais da execução".

Desde Dallas, através de seu famoso "Repertorio" que a teoria das nulidades oferece valor como regras traçadas pelo legislador.

As nulidades, je disse alguém são o pão nosso de cada dia, que as cousas, os processos oferecem para os advogados, as partes e os juizes. São pães atirados ao forno da lide; ai ficam cozidos e fermentam-se, lancem-se fora ou que ficaram crus.

Martinho Garcez, em sua obra "Nulidades dos Atos Jurídicos", define como nulidade — "o vicio que impede o ato ou uma convenção de ter existencia legal e produzir efeito".

Pimenta Bueno, outro jurista brasileiro, de valor, diz que nulidade é — "a invalidade, a improcedencia do ato ou termo, a falta de força ou valor que impede que ele produza efeitos".

No que tange, porém, ao assunto das nulidades, não se deve anular um processo, quando se constata simples irregularidade ou nulidade supérgua.

João Monteiro, o grande mestre brasileiro de direito processual recorda e com razão que — "nem todo vicio ou defeito, prometente de transgressão da lei, importa em nulidade".

Não resta duvida de que a nulidade é sempre um defeito jurídico que insufla uma demanda no todo ou em parte.

Incontestavelmente a Faculdade de Direito da Universidade de Montevidéo, é um foco irradiante de cultura universal. Os seus eminentes professores são parcelas da cultura da ciencia jurídica. O dinamismo predominante daquele centro universitário, num testemunho eloquente da real capacidade de seus integrantes.

Foi exatamente assim pensando, que li e meditando o livro "De les Nulidades em los Atos Processales", de autoria do Dr. Adolfo Gelsi Bidart Professor de Direito Processual da Universidade de Montevidéo. É mais uma preciosa publicação daquela conceituada universidade sul-americana.

O presente livro que foi editado em 1949 como tese para obter o título de professor agregado de Direito Processual, é uma tese bem alemã.

É um acerto de quase quinhentas páginas, reveladoras de inteligencia e cultura.

Já afirmamos em outras colunas que uma tese é sempre resultado de um panorama crítico.

Destinada, como é, na verdade a um debate científico, enseja um acerto de questões de quali são abordadas com independencia de espirito, isenção de animo, com conclusões convincentes e convincientes.

O seu livro, que é de metodologia geral, merece, como é racional, o apoio do Conselho Tecnico da Faculdade de Direito de Montevidéo, tanto assim é, que foi publicado oficial-

(Conclue na 6ª pag.)

MOÇÕES DE APLAUSO E APOIO AO GOVERNADOR DO ESTADO

Aprovadas pela Associação dos Servidores Públicos e pela Câmara Municipal de Mamanguape

Tendo sido aprovadas moções de aplauso e apoio ao Governador do Estado pela Associação dos Servidores Públicos na Paraíba e Câmara Municipal de Mamanguape, recebeu S. Excia. comunicando as atas das resoluções, os ofícios que transcrevemos a seguir:

"João Pessoa, 13 de junho de 1952.

Exmo. Sr. Governador do Estado:

Em reunião ontem realizada nesta agremiação de classe, foi aprovado um voto de congratulações com V. Excia. pela brilhante e objetiva Mensagem a presentada ao Poder Legislativo, quando da reabertura de suas atividades, em 15 do corrente.

Comunicando esse fato ao eminente homem público que, com rara felicidade e as melhores tradições, governa a nossa querida gleba natal, quero ressaltar a compreensão que o Servidor Público Paraibano tem, da hora presente, tão nitidamente focalizada naquele sobre o precioso documento, atestado flagrante do que V. Excia., desde que assumiu o Governo do Estado, tem tido as atenções sempre voltadas para realizar uma administração patriótica e engrandecida realmente, por medidas e atos que dizem respeito ao maior progresso da Paraíba.

Esta Associação, que tenho a honra de presidir, e conta, na pessoa de V. Excia., um leal amigo e cooperador de sua administração e progresso, sente-se no dever de felicitar,

(Conclue na 6ª pag.)

PENSÕES VITALÍCIAS DA GUERRA DO PARAGUAI E CAMPANHA DO URUGUAI

Revistos todos os processos indeferidos

RIO, 17 — A Comissão de Habilitação de Pensões Vitalícias da Guerra do Paraguai e Campanha do Uruguai, tendo em vista os termos do decreto n. 30.900, de 24 de abril deste ano, decidiu, por unanimidade, retificar todas as pensões vitalícias já concedidas aos veteranos, viuvas e filhas daqueles veteranos, nas importancias de Cr$ 360,00; 240,00 e 187,50.

Decidiu ainda a Comissão rever todos os processos indeferidos, bem como os que deram motivo a cancelamento de pensão, ordenando, por outro lado, o pagamento das diferenças, relativas ao ano em curso, as filhas dos ex-combatentes que tenham recebido importancia menor do que Cr$ 720,00, mensalmente.

SALÁRIOS E IMPOSTOS

RIO, (Pelo Aéreo) — A execução orçamentária dos Estados Unidos já deixou nos sete primeiros meses do exercício em curso — o ano financeiro começa no dia 1º de julho — um "deficit" de 7.489 milhões de dólares, enquanto no mesmo período do exercício anterior houve um "superavit" de meio bilhão. A evolução financeira é, pois, oposta à nossa, que melhorou consideràvelmente em comparação com o ano anterior. O resultado negativo nos Estados Unidos surpreende os financistas e, sobretudo, os contribuintes, pois os impostos naquele país não cessaram de ser aumentados. Desde 1949, verificou-se para o imposto de renda, que fornece dois terços da receita total, majoração de até 23 por cento em particular, as taxas sôbre as rendas relativamente módicas de 5.000 dólares ao ano, sobiram continuamente.

(Conclue na 6ª pag.)

CINEMA TEATRO E RADIO

CARTAZ DO DIA

PLAZA — Sotrée — "DOIS RECRUTAS VOLTAM — Matinée — "ALADIN"
REX — Sotrée — O HOMEM DOS MEUS AMORES — Matinée — PANDORA
BRASIL — Sotrée e matinée — ELA A FEITICEIRA
FELIPEIA — Sotrée — LEGIÃO DE BRAVOS e mais a continuação do seriado O DISCO VOADOR
S. PEDRO — Sotrée BRUTALIDADE
ASTORIA — Sotrée — CONSALEZE e mais a sexta série de A VOLTA DO HOMEME MORCEGO
JAGUARIBE — Sotrée — BSOTON BLAKIE NO BAIRRO CHINES e mais a terceira série de A FILHA DAS SELVAS
S. JOSÉ — Sotrée — LEGIONARIOS SINISTROS e mais a quinta série de GUERRA NO AR
METROPOLE — Sotrée — CREPUSCULO NA SERRA e mais o início do seriado A FILHA DAS SELVAS e a terceira série de O DISCO VOADOR
GLORIA — Sotrée — CHARLIE CHAN e mais a segunda série de VINGADORES DO CRIME
CARAMURU' — Sotrée — O LADRÃO DE BAGDAD.

A Partir De Amanhã, No PLAZA "AMANHÃ SERA' TARDE DEMAIS"

Este filme ataca de frente um dos mais cruciantes dos problemas da sociedade contemporânea: a educação sexual e sentimental da adolescência. As cenas repugnantemente reais, resultam o drama dos jovens que ansiam e se debatem, fernindo uma batalha inglória em busca dos "segredos" da natureza, que permanecem entretanto, na penumbra da ignorância.

A história dos dois jovens protagonistas deste filme, história que constitue uma síntese do espírito que o norteou, não teria arcabouço se Mirella tivesse recebido a tempo, os ensinamentos.

O equívoco cuja responsabilidade cabe aos pais e, em parte, aos mestres, não teria seu evento. Mas pais e professores vivem ainda presos aos grilhões de uma educação tradicional sem base na realidade ou são vítimas também, de ignorancia ou da intransigencia.

A partir de amanhã, será lançado no cinema PLAZA.

RADIO TABAJARA DA PARAIBA

8,00 — Abertura; 8,02 — Programação do dia; 8,05 — De tudo um pouco; 8,30 — Músicas Jesninhas; 9,00 — Miscelânia; 9,20 — Publicidade; 9,30 — Brasil no ritmo; 10,00 — Publicidade; 10,10 — Universidade no ar; 10,30 — Clube do fan; 11,00 — Festa de melodias; 11,13 — Publicidade; 11,17 — Melodias de todo o mundo; 11,30 — Carnet Sonoro; 11,43 — Publicidade; 11,45 — Coquetel de Ritmos; 11,55 — Ritmos variados; 12,00 — Hora certa; 12,01 — Informativo Rian; 12,15 — Publicidade; 12,17 — Variedades; 1-4; 12,18 — Secção da confusão; 12,25 — Mensageiro do ar; 12,30 — Cancioneiro da tarde; 12,45 — Publicidade; 12,50 — Minhas músicas favoritas; 13,00 — Publicidade; 13,10 — Uma história a mais; 13,30 — Publicidade; 13,40 — Vamos ouvir de novo; 14,00 — Vesperal Tabajara; 17,00 — Publicidade; 17,05 — Um valor em sua casa; 17,30 — Clube alegre; 18,00 — Angelus; 18,05 — A letra do dia; 18,15 — Presente musical Venesa; 18,20 — Audições Triunfo; 18,30 — Mensageiro do ar; 18,35 — Canção paristense; 18,45 — Seleções esportivas; 19,00 — Hora certa; 19,02 — Jornal; 19,15 — Mensagens para o rancho; 19,30 — A Voz do Brasil; 20,00 — Boletim municipal; 20,15 — A cronica da noite; 20,45 — Cruzeiros e infinitas; 21,00 — A cabana da alegria; 22,00 — Mensageiro do ar; 22,05 — Um violão dentro da noite; 22,30 — Grande jornal; 23,30 — Seleções; 24,00 — Encerramento.

"TRES GRANDES AMIGOS" A PARTIR DE SEXTA-FEIRA NO REX

Mais outra fascinante novela de aventuras de autoria do consagrado classico da literatura inglêsa — Rudyard Kipling é transportada à tela. Trata-se, desta vez, de "Soldiers Three" que a Metro Goldwyn Mayer produziu e que entre nós, titulo brasileiro, chama-se "Três Grandes Amigos".

Desenrolada, como não podia deixar de ser, na India misteriosa dos marajás e elefantes brancos, "Três Grandes Amigos" é mais uma epopeia dos bravos que forjaram um Imperio, sendo que o tratamento da pelicula é todo divertimento e bom humor.

STEWART Granger, o ator inglês que conquistou Hollywood, escolhido para o principal papel de "As Minas do Rei Salomão", é o principal personagem do filme, sendo que os demais, entre os quais os nomes muito queridos de Walter Pidgeon e David Niven e da estreiante sueca Greta Gyut, de inegualveis belezas, é personagem de "Três Grandes Amigos" a partir de sexta feira proxima no Cine REX.

FALECEU O COMENDADOR FELIPPE GELLI

RIO, 17 (M) — Faleceu o Comendador Felippe Gelli, antigo Vice-Consul da Italia no Brasil, e conhecido industrial de Ferrara Italia.

VIDA JUDICIARIA

(Conclusão da 5ª pag.

nente. Trata-se, incontestavelmente de uma obra de intensa penetração jurídica, no remo do direito processual. O tema da obra do Dr. Adolfo Gelsi Bidart é de intensa complexidade. Permite um elastério bem expressivo em suas divagações. O espirito de tenacidade do ilustre professor uruguaio é bem singular fruto de suas jocundas apreciações. Deprecende-se que o dr. Bidart conhece no que lange a natureza da nulidade processual que podemos admitir como sanção em seu amplo sentido.

No capitulo destinado a "nulidade processual e ineficacia", o autor exara uma série de considerações peculiares à adoção de sua tese. Ou talvez, em face da propria legislação uruguaia. Outro capitulo fertil é a que encontramos de referencia aos meios de impugnação dos Atos Nulos — que abrange, incontestavelmente, matéria de sua importância. Analisando a exceção, incidente, recurso de nulidade contra o laudo arbitral, extraordinário de notoria nulidade, finaliza com a tese ação de nulidade. Evidenciando quando e porque se realiza a nulidade dos atos processuais o prof. Bidart discorre amplamente, através de argumentos penetrantes. Não prescinde das teses que se deparam nas condições genericas dos meios de impugnação. Ora o faz ressaltando sua propria opinião, ora o realiza acumenurando-se em eminentes juristas que estudaram o assunto como: Alsina, Couture, Saracchega, Carcavatos, Podetti Camelli, Carrilo Aladio, Herrero e tantos outros. Sentimos então, como a resistencia adotada pelo jurista uruguaio em conceber a impugnação da nulidade por intermedio de ação autonoma revela, nas razões fundamentais do expresso texto de ler, Revoda, então, os principios que se coadunam com a especie tentada, sem ficar inibido, nem, de expressar sua diretriz processualistica. Suas definições são pautadas sempre por um realismo que não admite apendices. Lozamos igualmente sua brilhante exposição em derredor do problema de preclusão da coisa julgada, assunto que Bidart soube elucidar com virtude intelectual.

Divergimos em algumas partes do ilustrado jurista em alguns capitulos de seu livro, talvez, por questão de ordem processualistica. O capitulo pertinente à autonomia da ação permite, por exemplo, de nossa parte, uma certa contrariedade. Aí fica, porem um excelente livro de um espirito culto, inteligente e sensato.

TOPICOS

(Conclusão da 4ª pag)

de de encomenda, que faz isso e mais aquilo. Aqui, e por intermédio do radio, se registam despretenciosamente um pouco da ação governamental. Representa, antes de nessa parte, uma tentativa de trazer o público pouco mais ou menos informado. A propaganda, essa o Governo não faz. Não conta as benemerências, não se preocupa em apresenta-las como uma prova de eficiência e trabalho. A lembrança de propaganda não ocorre, a benemerencia feita é levada para o esquecimento no atropêlo dos dias de exaustivo labôr. E ninguem corre às gazetas a gritar as conquistas e como que a exigir reconhecimento.

Por isso, únicamente por isso, desconhecia o deputado todo aquele imenso esforço feito em beneficio da região do Cariri, hoje, infelizmente, atingida pela crise.

RADIOS TELEFUNKEN
CASA VICTOR

I FESTIVAL INTERNACIONAL DE CINEMA DO RIO DE JANEIRO

Pelo Presidente da Associação Brasileira de Cronistas Cinematográficos já foram tomadas as primeiras providencias atinentes à elaboração do plano solicitado pelo sr. Presidente da República, para a realização do I Festival Internacional de Cinema do Rio de Janeiro.

Foi designada uma comissão encarregada de organizar o anteprojeto do regulamento, a qual neste momento se entrega ao estudo da organização dos festivais de Cannes, Veneza, Punta del Leste e outros já realizados. A comissão pede a todos os interessados e estudiosos que enviem para a A. B. C. C., cuja sede é no 1.º andar da A. B. I., rua Araújo Porto Alegre, 71, Rio de Janeiro, todas as sugestões, idéias e criticas a respeito do assunto, para que a realização do I Festival Internacional de Cinema do Rio de Janeiro seja a expressão máxima do que o Brasil pode realizar.

OS PROBLEMAS COMERCIAIS, Etc.

(Conclusão da 5ª pag.)

quando temos muito que preparar.

"O esforço economico oriundo do programa de mobilização para a defesa, ora levado a cabo pelos Estados Unidos, influencia profundamente a economia e o padrão de vida de todos os povos do nosso hemisferio, dos brasileiros inclusive.

"Compreendendo integralmente esse fato, os Estados Unidos estenderam aos povos com os quais coopera no esforço atual o seu apoio tecnico e financeiro, a fim de salvar as economias menos desenvolvidas do nosso hemisferio de um choque desnecessário e de evitar a interrupção do ritmo normal do seu desenvolvimento.

"O Brasil observa com inteira confiança o programa de cooperação ora sendo realizado pela Comissão Mista de Desenvolvimento Brasil-Estados Unidos, e Banco Mundial e o Banco de Exportação e Importação. Esse programa foi o resultado de uma compreensão franca e objetiva entre os dois governos. Sua execução representará um grande serviço em prol do desenvolvimento permanente de relações economicas entre o Brasil e os Estados Unidos. Pois, após a concretização das necessárias correções das deficiencias cronicas da economia brasileira no que concerne ao transporte maritimo e ferroviário e à energia eletrica, ocorrerá um aumento proporcional da nossa produção e das nossas disponibilidades cambiais. Finalmente, e em suma, de um modo natural e definitivo, os obstaculos que periódicamente dificultam as relações comerciais entre os dois países.

"Os brasileiros acreditam hoje mais do que nunca na vigorosa promessa do futuro de seu país. Olham para os investimentos procedentes dos Estados Unidos, bem como para o apoio oficial proporcionado pelo Governo Norte-Americano, como elementos desejáveis para o seu progresso, e recebem calorosamente essa cooperação".

RADIOS TELEFUNKEN
CASA VICTOR

SALARIOS E IMPOSTOS

(Conclusão da 5ª pag.)

Um boliviano com renda deste nível, que corresponde a uma renda mensal de 8.000 cruzeiros pagou em 1950, antes da guerra da Coréia, 511 dólares, no ano seguinte 944 dólares e neste ano pagará 1.502 dólares, quer dizer 21%. Um pai de familia com dois filhos menores, recebendo a mesma renda, pagou há dois exercícios 452 dólares, no ano passado 520 dólares, e este ano pagará 598 dólares, quase 12%.

Em relação às rendas equivalentes no Brasil, oriundas do trabalho, a tributação é três a quatro vêzes mais elevada. Pois os abatimentos para encargos familiares são atualmente no Brasil maiores que na América do Norte, e por outro lado a legislação estadunidense não conhece a diferenciação cedular: rendas provenientes do trabalho pagam o mesmo impôsto que rendas oriundas do capital.

O nosso sistema tributário é, portanto, mais social que o norte-americano. Tal fato deve ser considerado também na comparação dos salários. Em consequência da maior tributação um salário nominal de 8.000 cruzeiros (400 dólares) nos Estados Unidos equivale apenas a um ordenado de cêrca de 7.300 cruzeiros no Brasil — e para solteiros o equivalente será de 6.700 cruzeiros.

A REALIZAÇÃO DE UM "CINEBALLET" PARA "SINFONIA DE PARIS"

Por Gene Kelly

PARIS (Pelo aéreo) — O BALLET é coisa única, e uma gratificação do senso estético, porquanto é a combinação de tantas artes — música, drama, pintura, desenho, dança. A integração da música e da dança num espetáculo teatral tem sido realizada a contento, creio eu, desde que a primeira peça de dança de um teatro primitivo foi registrada num arquivo primitivo. Porém a integração das mesmas aliadas ao desenho, aos costumes e à côr raramente tem sido levada a efeito com êxito. A razão disso é bastante simples.

Uma assistência senta-se diante de um palco, olhando para um fundo de cêna estático, ou com três peças dimensionais fixadas no palco, ou com tailões e figuras laterais pintados de modo a simular a disposição moral ou o sítio onde o BALLET tem lugar. Ora, quando o dansarino se move através dêsse fundo estático, está sempre transformando o meio, sempre criando uma nova feição ao conjunto. Entretanto, os desenhos atrás dêle permanecem iguais. Permanecem estáticos, como um quadro pregado na parêde. Que mal há nisso?

Um quadro de parêde é feito com o fim precípuo de ser contemplado. Não para ser visto através da distorsão de imagens que se movem à sua frente. No plano teatral, as decorações feitas para um BALLET devem servir de fundo para os dansarinos, mas, visto que toda pessoa na platéia encontra-se necessàriamente sentada numa parte diferente do teatro, cada vista abrange o cenário de um ângulo diferente. Toda vez que o dansarino se move, cada pessoa na platéia o vê à frente de uma decoração pintada ou esculpida de um próprio ângulo de visão. O quadro com que depara a pessoa sentada à direita nas últimas filas é bem diferente do que contempla a pessoa sentada lá no fundo, à esquerda, o mesmo acontecendo com o espectador do centro, da retaguarda, do que ocupa o meio da primeira fila, e do que está nas últimas cadeiras do balcão. Talvez seja esta uma das razões para tanta controvérsia que surge acerca do BALLET durante os intervalos e em outras ocasiões; duas vistas não contemplam, absolutamente, a mesma coisa, e eu não quero referir-me à recepção no nível estético. Refiro-me à recepção sob o aspecto físico. Refiro-me puramente à comunicação visual. Naturalmente exclui a dança puramente de concerto destas minhas considerações, ou qualquer outra dança que se realize sem levar em conta os efeitos pictóricos. Interessa-me aqui apenas o BALLET, e êste significa pintura, escultura ou alguma forma de desenho como fundo de cêna.

Ao fazer estas observações sôbre nosso projeto de BALLET para SINFONIA DE PARIS da Metro-Goldwyn-Mayer, não estou de forma alguma tentando proclamar a superioridade do cinema sôbre qualquer outro meio de comunicação da dança. Considero o teatro vivo a primeira e a mais antiga arena para esta espécie de experiência, mas considero também que nenhuma pessoa deve hoje em dia fidalgo ao fato de que a câmara pode e faz uma contribuição à dança, na qualidade de arte comunicativa. Pelo menos ninguem negará que é presentemente a forma mais perfeita de registro e preservação da dança.

Porque eu tenho esta crença, compartilhada por meus colegas, no interêsse para o criação do BALLET para um filme é de considerável importância. Se a câmera deve prestar qualquer contribuição à dança, essa deve ser o ponto focal de sua contribuição; o fundo de cêna fluido dando a cada espectador uma visão igual, íntegra, correta, do dansarino e do cenário. Para conseguir esta finalidade, a câmera fica fixada, movendo-se com o dansarino, de modo que a lente torna-se a vista do espectador — é êle quem vê.

(Conclue na 7.ª pág.)

UM HOMEM FELIZ

Um filósofo qualquer, talvez grego, bem não quase todos os filósofos, já disse: a vida é até muito facil, nós é que a complicamos.

Dessa amena verdade, mais uma vez eu me convenci, quando, ante-ontem, estive, por algumas horas, na residencia de um paraibano para cumprimentá-lo pela passagem da sua data natalicia. Este homem que, na prática, sua em tôda a sua movimentada vida, a filosofia mais sadia e sabida deste velho mundo, chama-se Ivo Borges da Fonseca Néto; major pelo Exercito, provido por merecimento, ainda coronel pela nossa Policia, porque a comanda, academico de medicina, porque com muito gosto e proveito cursa a Faculdade de Medicina da Paraíba, onde também já foi promovido, isto é, passou da classe das "feras" para a dos calouros, e, sobretudo, um homem inteligente, bem humorado e feliz.

Ora, não há nenhuma duvida, existem, por aí a fora, cidadãos graves e sisudos, nesse mundinho velho, que dão tanta importancia às coisas sem importancia a ponto de, decisivamente, complicarem as suas proprias vidas. Outros, porém, mais arejados, ágeis, esclarecidos e bem encaminhados, fazem justamente o contrário: — só dão importancia às coisas materiais ou espirituais que, realmente, têm importancia. Essas pessoas conseguem, sem alardes e teorias inocuas, ser aquilo que outros mais posudas e menos felizes, morrem sem conseguí-lo: o gosto pela vida.

O major ou mesmo coronel Ivo Borges, inteligentemente, pertence à primeira categoria. E um homem sério e simples, que se ocupa de misteres graves e duros, mas, em todos os instantes, nunca as conjunturas, por mais graves e duras, fizeram com que êle perdesse aquela simplicidade encantadora, com a qual o comandante da nossa valorosa Policia Militar sabe abraçar, com muita alegria e mesmo entusiasmo, ricos e pobres, poderosos e humildes, brancos, pretos ou amarelos, regulando a tonalidade do seu amplexo, não pela qualidade da roupa que os seus semelhantes usam, mas pelas qualidades morais que estes apresentam.

Porisso, nunca vi um aniversario que fôsse festejado com tanta democracia: na sua aprasível vivenda, se encontravam as figuras mais representativas da sociedade paraibana; mas, se achavam também, naquela casa, os homens modestos, desafortunados e bons que, com vestes mais simples e com o coração alegre, foram cumprimentar aquele cordial companheiro que os trata sempre com tanta ternura. E se viam, igualmente, um saguão repleto de elementos da nossa Policia: desde os oficiais altamente graduados, até os timidos cabos ou sargentos, que iam abraçar, satisfeitos, o seu terno e justo comandante — o qual, com a mesma simplicidade e o mesmo torno do bom humor, penetra lá no quartel para dar acertadas ordens, ou entra na nossa Faculdade de Medicina, com o fim de, fraternalmente, entre os seus colegas, assistir a uma aula de anatomia ou mesmo torno da tibia ou do perónio.

Nesse mundo, repleto de tanta tolice e estupidez humana, nos resta ainda um tiento: são encontradas, tambem, pessoas assim. Porisso, ao sair daquele ambiente tão sugestivo e ameno, eu disse sinceramente comigo mesmo: homem inteligente e feliz, êsse major Ivo Borges da Fonseca Néto! — A. A.

Será construido o Estadio Municipal de João Pessoa

Sabado, a luta de jiu-jitsu, entre Aloisio Galvão e o «Touro dos Pampas», Nino Silvestre

II CORRIDA DA FOGUEIRA

Espetacular prova pedestre promovida pelo "Esporte Clube União" em homenagem ao Exmo. Sr. Governador José Américo, Secretarios de Estado e Prefeito da Capital — As inscrições — O itinerário — Os postos de revesamento — Os premios — Notas

Espetacular prova pedestre vem de promover o "Esporte Clube União", procurando incentivar os nossos atletas na pratica de nossos desportos amadoristas. Essa competição que é uma homenagem do clube grafico ao Exmo. Sr. Governador José Américo de Almeida, Secretarios de Estado e Prefeito da Capital, congregará quase a coletividade de nossas instituições esportivas, bem como as representações das Corporações militares aqui aquarteladas, além do Clube de Sub-tenentes e Sargentos da Policia Militar.

Até o dia 20 do corrente estarão abertas as inscrições para esse magno certame, devendo as instituições esportivas interessadas se dirigirem á sede do Esporte Clube União, sita á rua Duque de Caxias, n. 555, das 19,30 ás 21 horas, diariamente, onde serão atendidas.

A direção tecnica desta prova depende, tendo em vista as dificuldades de transito de nossas arterias, resolveu modificar o itinerario que passará a ser o seguinte:

PARTIDA: Frente do "Esporte Clube União" a rua Duque de Caxias.

PERCUSSO: Rua Duque de Caxias, Rua das Trincheiras, Av. João Machado, Av. Maximiano Figueiredo, contornando a Praça da Independencia, Rua Monsenhor Valfredo Leal e Rua Duque de Caxias.

CHEGADA. Frente do Palacio da Redenção.

OS POSTOS DE REVESAMENTO:

1º — Cruzamento da Av. João Machado com a Rua da Palmeira;

2º — Frente da Maternidade Candida Vargas;

3º — Av. Almirante Barroso com Av. Maximiano Figueiredo;

4º — Frente do Clube Astrea;

5º — Frente do Colegio PIO X.

NOTA: A pista da Corrida da Fogueira é compreendida pelo calçamento existente.

Os pontos de revesamento serão assinalados por lampadas de 1.000 velas.

Os atletas deverão estar no ponto de partida ás 19 horas, impreterivelmente para ser efetuada a chamada e distribuição pelos postos de revesamento. Os fiscais estarão nos pontos previamente designados, para efeito do bom andamento e perfeita execução da corrida.

Com a partida do primeiro pelatão de corredores, irá á frente os carros da Inspetoria de Transito e Batedores de Pista do Esporte Clube União, para fechar o trafego, e a ambulancia que acompanhará os atletas é o ponto de referencia á abertura do transito. Nenhum carro poderá avançar na frente da ambulancia, afim de evitar qualquer prejuizo para os atletas em plena corrida, bem como não concorrer na desclassificação de equipe concorrente.

Ao clube ou Corporação classificada em 1º lugar será conferida **uma rica Taça e seis custosas medalhas** aos componentes da equipe vitoriosa, premios estes que já se acham expostos em uma das vitrines da FARMACIA REGIS, cooperação do proprietario daquele estabelecimento a esse magno certame.

As agremiações civis que já fizeram as suas inscrições, bem como as que pretendem assim fazer, deverão comparecer á sede do Esporte Clube União, hoje e dias consecutivos ás 19,30 horas, afim de ser inspecionados os atletas componentes das mesmas, devendo os mesmos se apresentarem ao Dr. Giacomo Zaccara, concituado clinico, diretor do Departamento Medico do "Esporte Clube União".

A agremiação grafica inscreveu os seguintes atletas para a "II Corrida da Fogueira", os quais obedecem a direção tecnica do diretor Severino Mota Filho: João de Deus Nunes, Leonardo de Almeida, João Brandão, Luiz Gonzaga, Valdemar Lucas e Fernandes.

A Policia Militar, inscreveu a seguinte equipe:

João José da Silva, Anisio Gomes de Melo, Severino Alves D'Souto, Severino Alves de Andrade, Aureliano José da Silva, Wenceslau Pedro de Morais.

A equipe do Clube dos Subtenentes e Sargentos da Policia Militar, está assim constituida.

João Ferreira Vaz, Manuel Adelicio Leite, Manuel Fernandes de Oliveira, Antonio Lourenço Primo, José Salustiano de Oliveira, José Pedro e Antonio Morais de Carvalho, 1º Sargento encarregado da preparação física.

ENERGIA DE PAULO AFONSO, Etc.

(Conclue na 2ª pag.)

sumiu o compromisso de visitar pessoalmente a V. Excia., em julho proximo, quando visitará tambem Itabaiana e Campina. Satisfação informar que a maquinária da segunda etapa de fornecimento de energia à Paraiba está sendo adquirida e se atenderá a todo o Cariri. Avisarei oportunamente o embarque de Berenhauser, que fará o possivel para acompanhar. Cordiais saudações — *João Carneiro* — Deputado

OBSERVADORES VOLUNTARIOS, Etc.

(Conclusão da 8ª pag.)

a Italia está em liberdade de trocar certa especie de produtos com a União Soviética. Recorda-se, a proposito, que a lei de auxilio ao estrangeiro, não encerra restrições sôbre os produtos que não contribuam para o poderio militar soviético.

Ampliação de poderes, etc.

(Conclusão da 1ª pag.)

negocios, contido em dois dispositivos, que restringem o reajustamento de preços ao valor de 20 mil cruzeiros. "Em sumadisse-somos um país inflacionado, onde os bancos não tem dinheiro para atender ao giro das transações, com fins reprodutivos". O sr. José Bonifacio afirmou que a aprovação do projeto redundaria numa serie situação para as finanças nacionais.

DIREITO DA MULHER

Conclusão da 1ª pag

horas por dia na sua jornada normal de trabalho, sem prejuizo dos respectivos salários, a contar do quinto mês da gestação e, após o parto, durante trinta dias, contados de sua volta ao trabalho;

d) — será garantida à mulher empregada uma licença remunerada de oito semanas antes e oito semanas após o parto, devendo o pagamento ser efetuado antes de a empregada licenciar-se.

FESTAS DE SÃO JOÃO

(Conclue na 9.ª pág.)

de Almeida, presidente de honra das Damas de Ação Social e presidente da L. B. A., sra. Maria de Castro, presidente das Damas de A. Social e mais as senhoras Hilda Cerqueira Castro, Miriam Almeida, Amelinha Teorga Ayres, Nair Fernandes, Carminha Vilar, Gliciole Gondim, Severina Moura, Osanete Gondim, Clotilde Silva, Dalta Costa, Mirtes Barbosa, Julinha Miranda, Creusa Nery, Osanete Castro, Odete Massa, Marli Martins, Daura Brainer, Adelia de Carvalho, Neyde Ribeiro, Lourdes Meireles e muitas outras que fazem parte da referida associação.

São João das crianças da Assistência Social

Na rua Diogo Velho, este ano, realizar-se-á uma animada noite de São João, para as crianças assistidas pelo Departamento de Serviço Social, que terão divertimentos apropriados e distribuição de brindes e premios, nos "quebra panelas", "cabra cega" e dancas regionais.

Patrocinará a noitada dos garotos a senhora Bernadete Franca de Araújo, esposa do industrial João Minervino de Araújo e figura de relevo na sociedade conterranea.

Nos Clubes

O Clube "Boêmios Brasileiros", êste ano, proporcionará aos associados uma animada festa joanina. Para o maior brilhantismo da mesma, a Diretoria vem caprichando na organização de um programa de sucesso, de que consta a distribuição de brindes ao cavalheiro ou dama que se apresentar com trajes mais caracteristicos. As danças serão animadas pela Orquestra da Policia Militar. Reservas de mesas na Secretaria do Clube, com o tesoureiro, todas as noites, das 19 ás 22 horas, ao preço de Cr$ 40,00. Traje, matuto ou passeio. Será exigido à portaria o cartão p. e. Não serão distribuidos convites, com exceção das autoridades e imprensa.

O "Onze Esporte Clube Recreativo" também realizará um grande baile na noite joanina, tendo, para maior brilhantismo, realizado varios melhoramentos no seu salão de dansas. A Diretoria vem tomando todas as providências no sentido de que a festa de São João decorra em ambiente de grande animação, tendo contratado a Jazz do maestro Natanael Pereira para os bailes que fará realizar nos dias 23 e 24.

Nos Bairros

O bairro de Jaguaribe, está organizando um programa para o São João, através de uma comissão designada para aquele fim.

Desses festejos destaca-se o tradicional "pau de sêbo", que será erguido na rua Alberto de Brito, sob a orientação técnica de Acrisio de Oliveira, José Delgado e Quirino Antonio. Ao vencedor dessa prova terá um conteúdo com varios premios.

Os moradores das ruas Branca Dias e Marcos Barbosa estão organizando um atraente programa de festividades para a celebração da noite de São João sob o patrocinio do comerciante sr. Manuel Pereira.

Evite os alimentos muito temperados ou de conserva; substitua-os por leite, ovos, frutas, verduras e legumes

A União Esportivo

Novos Barcos Para A Flotilha De Snipes

Três novas unidades serão incluidas nesta temporada, na **Flotilha de Snipes da Paraiba.** Nos estaleiros de Varsea Grande, o esportista Adelino Honorio promove a construção dum barco, que se denominará de "Tambaú". O jovem timoneiro Nicelau da Costa Filho (em aquisição no sul, dum snipes. O industrial Jorge Ribeiro Coutinho, anuncia a compra dum barco, nos estaleiros do Rio de Janeiro. O capitão dr. Julio Rique, ontem, em entrevista pela reportagem de A UNIÃO ESPORTIVA, asseverou que a Flotilha possivelmente ficará enriquecida com outros snipes, o que tornará a sociedade nautica paraibana uma das maiores do Brasil.

AFA SPORT CLUB

"São João na Roça" DIA 23

A Diretoria do club "alvirubro-celeste" do bairro Roggers, convida todos os seus associados e os socios do "Esquadrilha V" com suas respectivas familias, para animarem com suas presenças a grandiosa festa de "São João na Roça" a ser realizado no dia 23 (segunda-feira), ás 22,00 horas. Nessa grandiosa festa joanina, será oferecida aos presentes uma animada quadrilha, e em seguida, abrilhantará a Festa, uma afinada Orquestra.

Haverá reserva de Mesa, ao preço de Cr$ 20,00, os interessados poderá adquirir quanto antes na séde do club com o encarregado.

Dos srs. sócios, exigi-se-á o recibo n. 6 (junho).

Traje: o matuto ou o de passeio.

A DIRETORIA

JUSTIÇA DO TRABALHO

(Conclusão da 5ª pag.)

profissional liberal, as instituições de beneficiencia, as associações recreativas ou outras instituições de fins lucrativos, que tenham trabalhadores com salarios pregados (§ 1º, art. 2º da C. L. T.), mas é muito claro que qualquer das instituições equiparadas visam a um empreendimento, podendo ser enquadradas excepcionalmente como "empresas". E só restritivamente se podem compreender as exceções". (Ref. T. R. T. 1.114-51)

Dêlio Maranhão, ao prolatar o acórdão referente ao processo T.R.T. 1.210-48, que foi depois mantido pelo Tribunal Superior, conforme se vê do livro em que Aldilio Tostes Malta reuniu os seus julgados neste Pretório (TST. 4.285-48) referiu-se também à impossibilidade de se admitir a existência de uma empresa pertencendo o edificio a várias pessoas, que residem nos respectivos apartamentos de que sejam proprietarias, pois "essa não constitui ATIVIDADE ECONÔMICA".

"Ainda que hoje em dia se de, em Economia Política, o máximo de amplitude à noção de atividade econômica — prosseguiu o Presidente do Regional — esta terá que pressupor, necessariamente, "une prestation quelconque, en vue de donner satisfaction à un besoin". Não há, portanto como incluir aquêle que possues apartamento para não morar "parmi les producteurs", isto é, "tous ceux qui participent à l'activité economique à un titre quelconque, tous ceux qui fournissent une prestation quelconque en vue de donner satisfaction à un besoin" (Cfr. Bertrand Nogaro — "Cours d'Economie Politique" — volume I, pag. 22-24).

Depois de assim argumentar, Dêlio Maranhão concluiu que atividade econômica haveria se se tratasse de edificio de propriedade de uma só pessoa ou de uma empresa, que alugasse os apartamentos a terceiros, hipótese em que se caracterizaria a figura do empregador.

O art. 7.º, letra "a" da Consolidação, excetuou domésticos, de um modo geral, "os que prestam serviços de natureza não econômica à familia no âmbito residencial destas". De tal redação, emanou dúvida sôbre a possibilidade de consigcar (porteiros, porteiros e faxineiros de edificios de apartamentos, cuja ve que fica prestam serviços ao dono do "âmbito" residencial. Mas

O IRIS EMPATOU COM O URANIO

Num jogo bastante equilibrado, dominou o último, empatando os quadros do IRIS e URANIO, dos valorosos conjuntos dos suburbios desta capital.

Os teams estavam assim constituidos:

IRIS — Deca, Arlindo e Elvi; Jeãozinho, Azevedo e Pinto; Berto, Carrapeta, Adalberto, Dantas e Lula.

URANIO — Galo, Josias e João Ramos; Nenen, Zéprettinho e Zédapenha; Gordo, Zino, Mário, João e Oceano.

O NORTE x A IMPRENSA

Dominga, no estadio da Graça em Cruz das Armas, jogarão os equipes de futebol dos jornais, O NORTE e A IMPRENSA compostas de graficos daqueles matutinos.

BREVEMENTE O ESTADIO MUNICIPAL DE JOÃO PESSOA

Esta semana tomarão posse os novos membros do Conselho Regional de Desportos, recentemente nomeado pelo Governo do Estado.

Presidirá a entidade, o deputado Ivan Bichara, o qual patrocinou ontem com A UNIÃO ESPORTIVA, e garantiu que im dos trabalhos iniciais do C. R. D. será o estudo, para construção do estadio municipal de João Pessoa, assunto de relevante importancia ao desenvolvimento da cultura física nesta cidade. Disse o parlamentar, que o governador José Américo está muito interessado em dotar a nossa capital, duma praça de esportes com capacidade para 20 mil pessoas.

---

o Juiz Alvaro Ferreira da Costa, muito apropriadamente, invocou o conceito de domestico tal como o entendeu o decreto-lei n. 3.078, de 27 de fevereiro de 1941: são "todos aqueles que de qualquer profissão ou mister, mediante remuneração, prestam serviços em residencias particulares ou A BENEFICIO DESTAS". (art. 1.º). "Evidente — que o porteiro, vigiador ou faxineiro de edificio de apartamentos — atendem legalmente — embora seja diretivel se presta serviços "no âmbito residencial", o fez "EM BENEFICIO de residências particulares".

Quem aluga um ou dois ou três apartamentos que possua, não pode, com efeito, ser considerado como empregador no sentido que no término empresa a Consolidação das Leis do Trabalho, uma vez que não desempenha atividade econômica, não explora o negócio de locação com o vulto necessário.

A questão não poderia ser melhor decidida em face dos elementos ao alcance do julgador. O acerto prolatado pelo juiz Ferreira da Costa desafia, por enquanto, outro mais jurídico. Não obstante, o desejo dos mais exigentes por uma medida legislativa, resultadora da situação desses trabalhadores, não deve ficar à margem de cogitações.

A realização de um "Cineballet", Etc.

(Conclusão da 5.ª pag.)

Para SINFONIA DE PARIS quisemos fazer um BALLET destinado dipamos, de historia, de enredo um BALLET que superisse e não narrasse, um BALLET que dissesse mais coisas não ditas que coisas ditas.

Em virtude do rapaz que é a figura central do filme ser um pintor, decidimos criar decorações, desenhos e costumes nos variados estilos daqueles pintores franceses que o deviam haver influenciado em seu trabalho. Os pintores escolhidos foram Daly, Renoir, Utrillo, Rousseau, Van Gogh e Toulouse-Lautrec. Cada cena do BALLET foi criada, costumes e desenhos, no estilo de um dêstes grandes artistas. O que pretendiam dizer em suas pinturas, tentamos captar no dense e na ação.

SEPULTADO O CARDEAL MICHAEL FAULHABBER

Cortejo de cinco quilometros — Expulsão de um sacerdote católico de Hing-Tchuang

MUNICH, 17 (UP) — Centenas de milhares de catolicos, formaram hoje, um cortejo de 5 quilometros, para acompanhar o corpo do cardeal Michael Faulhabber, que foi trasladado para a Catedral de Nossa Senhora, em Munich.

Expulso o Padre francês

CIDADE DO VATICANO, 17 (UP) — A Sagrada Congregação para a Propagação da Fé, anunciou que a mais de cem anos, chineses atacados de lepra, foram queimados vivos, na Colonia de leprosos de Hing-Tchuang, cidade situada na provincia de Yunnan. Diz a Congregação, que logo depois das tropas comunistas terem ocupado a cidade, as autoridades vermelhas expulsaram um sacerdote francês, que há muitos anos vinha trabalhando naquela colonia do mal de Hansen.

ULTIMA HORA

ROMA, 17 (UP) (Urgente)) — "Tomo a Deus por testemunha de que jamais os aliados recorreram à guerra bacteriologica, na Coréia, como afirmam os comunistas". Esta categorica e solene afirmação foi feita, hoje, pelo general Ridgway, novo Supremo Comandante Aliado na Europa Ocidental. Entrementes, destaca-se que, até agora, os comunistas não se atreveram a realizar a menor manifestação contra o general Ridgway.

Exército comunista

BERLIM, 17 (UP) — O governo comunista alemão publicou, hoje, a sua proclamação, referente ao estabelecimento das forças armadas da Alemanha oriental. Essa força armada comunista-alemã, será integrada das fôrças armadas satélites da Russia. Já foi formado o primeiro batalhão, com 600 homens, sediado em Koenl, na Saxonia.

Renuncia

ROMA, 17 (UP) — O presidente do Senado italiano, Enrico Denicola, renunciou ao cargo, em sinal de protesto contra os ataques pessoais, que vem sofrendo de parte dos parlamentares néo-fascistas. O estimado estadista, que conta 74 anos de idade, foi presidente provisório da República italiana depois da guerra, renunciou, ante a acusação de que, a lei anti-fascista, aprovada pelo Senado, seria diferente do projeto que fôra encaminhado à Câmara dos Deputados.

OS JOGOS OLIMPICOS DE HELSINKI

Campeonato Olimpico de Futebol

HELSINKI, 17 (UP) — Em 14 de julho, ou seja, uma semana antes do começo dos jogos olimpicos, terá inicio o torneio das eliminatorias do Campeonato Olimpico de Futebol, do qual participarão vinte e sete nações.

"Match" em Belo Horizonte

BELO HORIZONTE, 17 (M) — O BANGU' jogará amanhã aqui, enfrentando o Atlético, em "match" sensacional que está sendo aguardado com grande interesse.

A GUERRA NA CORÉIA

Intensa barragem de artilharia e morteiros, lançada pelos comunistas — Nova transferência de prisioneiros nos acampamentos da Ilha de Koje — A explosão num depósito de munições, ao norte de Pusan — 10 mil civis são afastados do local da catastrofe

SEOUL, 17 (UP) — Uma das mais intensas barragens de artilharia e morteiros, lançada pelos comunistas, deu origem à crença de que os vermelhos estivessem para iniciar uma ofensiva na frente coreana. Em 24 horas, êles dispararam 18.500.30 salvas. Os bombardeiros noturnos aliados, levantaram vôo por isso, em densas formações, bombardearam as linhas de frente inimigas, para desfazer os preparativos. Mas não houve nenhum assalto.

Nova transferência

ILHA DE KOJE, 17 (UP) — O General Boatner, Comandante do Campo de Koje, realizou, hoje, a transferência de 3 novos blocos, (os de números 602, 603 e 96) totalizando 17.500 homens. As transferências começaram às 6 horas desta manhã.

Explosão de um depósito

PUSAN, 17 (UP) — Consoante as últimas informações militares, o incendio provocado pela explosão de um depósito de munições no norte de Pusan, estava quasi circunscrito esta manhã, às 7 horas. O fumo cobre, ainda, a zona sinistrada, e mais de 10 mil civis são mantidos afastados do local da catastrofe aguardando permissão para voltar às aldeias vizinhas. Uma zona de cerca de 1500 metros quadrados, foi guardada pela Policia Militar americana e coreana. Não se assinala, nenhuma vitima.

A União

PATRIMONIO DO ESTADO

Quarta-feira, 18 de junho de 1952

NOVAMENTE INTERROMPIDAS AS NEGOCIAÇÕES DE ARMISTICIO

A delegação aliada, subitamente, abandona a séde da conferência — O General Nam Il, ataca violentamente as Nações Unidas — Rejeitadas as acusações aliadas pelos comunistas

PAN MUN JOM, 17 (UP) — A delegação aliada, subitamente, interrompeu hoje as negociações de tréguas na Coréia, abandonando a sede da conferência. Pela segunda vez, em dez dias, o general Harrison proclamou uma interrupção de três dias nas conversações, em vista da atitude hostil dos comunistas.

Abstenção aliada

PAN MUN JOM, 17 (UP) — Os negociadores aliados, depois de uma infrutifera reunião de 30 minutos, efetuada hoje, declararam que se ostentam de participar, durante 3 dias, das conversações de armisticio. Após a sessão, o general Nuckiol, porta-voz das Nações Unidas, declarou que o general Nam Il, havia lançado novamente, violentos ataques contra as Nações Unidas.

Rejeitaram

PAN MUN JOM, 17 (UP) — Na reunião de hoje, da conferencia de armisticio, os comunistas rejeitaram as acusações aliadas, segundo as quais, os seus campos de prisioneiros não estavam convenientemente assinalados. Em carta entregue ao general Harrison, declarou o general Nam Il que fôra suprimido o campo número 11, e que os demais estavam assinalados, na conformidade dos acordos. Na mesma carta, o general comunista acusou os aliados de terem bombardeiado e metralhado por 3 vezes, desde o começo deste ano, os campos das proximidades de Kaugon, solicitando um relatório imediato.

Acusados

PAN MUN JOM, 17 (UP) — O Chefe da Delegação das Nações Unidas às Negociações para um Armisticio na Coréia, general Harrison, acusou os comunistas de fomentarem as revoltas dos prisioneiros de guerra, vermelhos, da Ilha de Koje, a fim de utilizarem os indigenas desarmados, no prolongamento da luta na peninsula coreana. Essa foi a primeira acusação direta aos comunistas, pelos sangrentos acontecimentos da Ilha de Koje.

OS INCIDENTES NA FRONTEIRA ARGENTINA-BRASILEIRA

A nota divulgada pela chancelaria daquele país — As providências tomadas pelo govêrno portenho — Convênio comercial

BUENOS AIRES, 17 (UP) — A chancelaria divulgou, ontem à noite, um comunicado acerca da denuncia da imprensa brasileira e das declarações do Ministro João Neves da Fontoura, ao jornal O GLOBO, relacionadas com os incidentes da fronteira argentina - brasileira, quanto a violação da mesma e assassinatos de cidadãos brasileiros. Nesse documento, a chancelaria argentina mostra-se surpresa ante essas manifestações assinalando que "se trata de simples fatos policiais de repressão ao contrabando". Acrescenta o comunicado, que a chancelaria, em cada denuncia recebida, tomou imediatas providencias, iniciando processos, não se registrando um só fato, ao qual não se tenha dado consequente resposta ao governo do Brasil".

Convênio

BUENOS AIRES, 17 (UP) — Serão iniciadas esta semana, conversações com os dirigentes da missão brasileira que se encontra em Buenos Aires, afim de preparar um convenio comercial entre os dois paises. As negociações serão presididas pelo sub-secretário de Comercio Exterior, sr. Mário Galigniana e o adido comercial do Brasil sr. Diniz Martins.

Milhares De Crianças Beneficiadas Pela FAO

Amparo a 23 milhões de crianças, em todo o mundo — Programa sanitário e de alimentação

NAÇÕES UNIDAS, NOVA YORK, 17 — Milhões de crianças estão sendo beneficiadas pelo programa sanitário e de alimentação, nêsse sentido organizada pelo Fundo de Emergência Infantil da ONU, através da execução de 53 planos em 72 nações e territórios.

Duas outras organizações da ONU cooperam estreitamente com o Fundo nessa tarefa: a Organização Sanitária Mundial e a FAO.

Os Estados Unidos, desde há muito, vem auxiliando os esforços dessas três organizações internacionais, fornecendo-lhes fundos e cooperação. O Plano de Segurança Mútua, já apresentado ao Congresso norte-americano, prevê a contribuição de 31 milhões de dolares para o Fundo de Emergência, no proximo ano.

O Fundo de Emergência examinou perto de 23 milhões de crianças, que foram submetidas a tratamento com penicilina; dodetetoxo contra a malária nesses onde habitam 20 milhões de crianças; imunizou 1.250.000 e calcula em 35 milhões o número de crianças e de mães que estão recebendo cuidados médicos e alimentares em 2.100 centros de bem estar na América Latina, Asia e na zona do Mediterraneo oriental.

Motoristas! letam sempre os regulamentos de trânsito para cooperar com o Policia.

POLITICA INTERNACIONAL

Comentários do "premier" Churchill, sôbre a situação política na Coréia do Sul — O govêrno nipônico pediu sua inclusão na ONU — Duclos solicita libertação provisória — Em Genebra, o Ministro Anestás Hanânia, do Aman.

LONDRES, 17 (UP) — O "premier" Churchill, disse acreditar que o Reino Unido e os Estados Unidos, tenham um certo direito de fiscalizar as atividades do Govêrno Sul-Coreano. Frisou que, se enfrentarem a agressão Norte-Coreana, com a aprovação dos Estados Unidos, ambos aquêles países, salvaram o Governo de Syngman Rhee de uma completa destruição.

Inclusão na ONU

TOQUIO, 17 (UP) — O governo japonês dirigiu ao sr. Trigve Lie, secretário geral da ONU, um pedido de admissão do Japão na referida organização, segundo noticias oficiais.

Libertação

PARIS, 17 (UP) — O lider comunista francês, deputado Jacques Duclos, solicitou numa carta a sua libertação provisoria. Diz-se o sr. Duclos, que desejava ir à Assembléia Nacional, para protestar contra as circunstancias que cercaram a sua detenção. A carta foi endereçada ao presidente da Assembléia, sr. Edouard Herriot.

Em Genebra

GENEBRA, 17 (UP) — Chegou a esta cidade, por via aérea, procedente de Aman, o ministro de Reconstrução e Fomento do Jordão, sr. Anastas Hanania, que, segundo se informa, vai realizar a última tentativa de convencer o rei Talal para se internar num sanatório, ou então voltar ao Jordão para se submeter, ali a um tratamento médico.

Acumulação de funções

LONDRES, 17 (UP) — Segundo despacho da agencia noticiosa da Iugoslavia, o embaixador da Iugoslavia no Rio de Janeiro, sr. Ivan Vejvoda, foi nomeado para exercer, cumulativamente, as funções de embaixador junto ao Governo venezuelano, mantendo, entretanto, residencia oficial na capital brasileira.

ORGANIZAÇÃO DE UM EXÉRCITO, NA ALEMANHA ORIENTAL

E' o que afirma o sr. Otto Grotewohl. — Luta contra a evacuação da "terra de ninguem" — Libertados dois jornalistas da Agência DPA, detidos pela policia da zona soviética

BERLIM, 17 (UP) — Em discurso pronunciado em Leipzig, perante antigos nazistas e ex-membros do exercito alemão, o Primeiro Ministro da Alemanha Oriental, sr. Otto Grotewohl, prometeu a formação, dentro em breve, de um exercito para essa parte da Alemanha. Segundo afirmou, os partidos que constituem o Governo de Coalisão, por êle presidido, comprometeram, por unanimidade, que "A República Democratica Alemã, vê-se obrigada a estabelecer suas proprias fôrças armadas, para salvar a paz e impedir o projetado ataque norte-americano".

Libertados os jornalistas

BERLIM, 17 (UP) — Foram libertados, ontem à noite 2 jornalistas da Agencia DPA, detidos na última terça-feira pela policia popular da zona soviética, no limite de Berlim ocidental.

Observadores Voluntários De Ataques Aéreos

Informações do General Frederik Smith, Vice-Chefe do Comando da Defêsa dos Estados Unidos — Serviços para desbaratar qualquer tentativa de ataque aéreo inimigo — "A Russia está em condições de lançar, a qualquer momento, mais de 400 aviões contra os EE. UU."

WASHINGTON, 17 (UP) — "A partir de 14 de julho, o Comando de Defêsa Aérea dos Estados Unidos, porá em atividade observadores voluntários de ataques aéreos. Este serviço para a defêsa dos Estados Unidos, será continuo e perdurará indefinidamente". Tal revelação, foi feita pelo General Frederik Smith, Vice-Chefe do Comando de Defesa Aérea norte-americana. Acrescentou que "os Estados Unidos têm necessidade destes serviços, para desbaratar qualquer possivel tentativa de ataque aéreo inimigo. A decisão foi tomada ante-ontem, após uma reunião de altos chefes da defêsa norte-americana. O General Twening, disse por sua vez", que a Russia está em condições de lançar, a qualquer momento, mais de 400 aviões de bombardeio com bombas atômicas, contra os Estados Unidos."

Conferenciaram

WASHINGTON, 17 (UP) — O embaixador da Italia conferenciou com o Secretario de Estado norte americano, sr. Dean Acheson, e segundos fontes bem informadas, teve a visita por objetivo confirmar que

(Conclue na 7.ª pág.)

O ATAQUE AO AVIÃO SUÉCO

Reina verdadeira indignação em Estocolmo — Vaiados os funcionários da embaixada soviética — Comentário do Jornal comunista "Vana Sana", da Finlândia — O embaixador Radionov, conferencia com as autoridades suécas

ESTOCOLMO, 17 (UP) — A opinião pública continua numa verdadeira febre de indignação, ante o ataque russo ao avião "Catalina" sueco. Os funcionários da embaixada soviética são vaiados, e os jornais comunistas queimados, nas ruas. O radio de Moscou, até agora, ainda não comentou o incidente, de modo que a imprensa comunista em toda a Europa não sabe o que dizer. Somente o orgão vermelho finlandês "Vana Sana", procura levantar a suspeita, ao perquirir "o que fazia um avião sueco na mesma área onde se realizam as manobras militares russas".

Conferencia

ESTOCOLMO, 17 (UP) — O embaixador sovietico nesta capital, sr. Radionov, foi alvo de manifestações hostis, ao abandonar a embaixada de seu país, para conferenciar com o chanceler suéco. Ontem à noite, mais de dois mil manifestantes se reuniram em torno da embaixada da Russia, protestando contra a agressão de naçus russos a um avião suéco, desarmado. Varias pessoas gritavam que queriam enforcar Stalin, havendo, porem, a policia dissolvido, pacificamente, os manifestantes.

Derrubado

ESTOCOLMO, 17 (UP) — Os escafandristas suécos estão preparando-se para descer, hoje, ao fundo do mar Baltico, se o tempo permitir, a fim-de examinar o avião bi-motor "Kakota" afundado, e verificar se, tambem, foi derrubado pelos russos. A imprensa suéca em geral, insiste que o avião teria sido atacado pelos russos, e o "Aftoposten", de Gotemburgo, afirma mesmo que o "Catalina" foi metralhado, em seguida, pelos soviéticos, para evitar que os suécos descobrissem o destino do "Dakota".

Atacados

HANGOE (Finlandia), 17 (UP) — Um tripulante do avião sueco ontem atacado e derrubado por caças soviéticos, prestou declarações à "United Press", esta noite. Disse o referido tripulante que os russos os atacaram três vezes, havendo dois "Minga" 17 no ar. Acrescentou que a agressão, por parte dos aparelhos soviéticos, durou cerca de quinze minutos, até acertarem no avião, abatendo-o.

SERVIÇO SOCIAL RURAL

Parecer nas comissões do Senado

RIO — 16 — (Pelo Aéreo) — O sr. Luiz Tinoco acaba de apresentar parecer, na Comissão de Trabalho e Previdencia Social do Senado, sobre o projeto que autoriza a União criar o Serviço Social Rural. O parecer é favoravel, mas o relator fez longas considerações e restrições sobre a matéria, terminando com a apresentação de algumas emendas.

Serviços no meio rural

A primeira emenda do senador, espiritossantense manda incluir entre as palavras "exercam" e "as atividades", a expressão: "na zona rural". E explica por que: o artigo 3º do projeto estipula, em todos os seus itens, que o Serviço Social Rural prestará serviços no meio rural. Ora, é preciso evitar que fiquem sem serviço social ou de aprendizagem os trabalhadores das industrias relacionadas no projeto quando não estiverem na zona rural, os quais deverão continuar a cargo do SESI.

Aplicação da arrecadação

Outra emenda do relator manda que a aplicação das arrecadações seja feita de acordo com as normas a serem estabelecidas pelo Conselho Nacional, o qual todavia, terá sempre em mira as necessidades de cada zona rural do país.

Conselhos estaduais

O relator rejeitou a emenda do sr. Camilo Mercio, segundo a qual se dá ao Conselho Nacional do SSR a faculdade de nomear o presidente dos Conselhos Estaduais, do Território Estadual e Distrito Federal, atribuição essa que, pelo projeto, é cometida ao presidente da República.

Supressão do controle do Tribunal de Contas

O sr. Luiz Tinoco termina o seu parecer apresentando algumas emendas, dentre as quais destacamos a de n. 7 que manda suprimir o artigo 14 do projeto. Esse dispositivo manda aplicar o disposto no seu artigo 11 ao Serviço Social da Industria e do Comercio (SESI e SESC) e aos Serviços Nacionais de Aprendizagem Industrial e Comercial (SENAI e SENAC). Dispõe o artigo 11 citado: "O SSR é obrigado a elaborar anualmente um orçamento geral, cuja aprovação cabe ao presidente da República que englobe as previsões de receitas e as aplicações dos seus recursos e de remeter ao Tribunal de Contas, no máximo até 31 de março do ano seguinte, as contas da gestão anual, acompanhadas de sucinto relatório do presidente, indicando os beneficios realizados".

O sr. Tinoco, justificando essa emenda, afirma que a matéria é estranha ao projeto. Além do mais, "os orgãos mencionados no artigo 14 são entidades juridicas de direito privado, e como tal reconhecidas por julgados uniformes dos tribunais do país. Assim, o artigo 14 entra em litigio com decisões judiciarias, sendo, destarte, de sanar-se esse inconveniente com a supressão do artigo".

Grave o estado de saúde do Rei Ibn Saud

RIAD, 17 (UP) — Acravou-se perenuamente o estado de saúde do rei Ibn Saud, que há muitos meses vinha provocando inquietações. Foram chamados, com urgencia, a Riad, os principais da familia real e altos funcionários assuntos, atualmente no estrangeiro.

DIÁRIO OFICIAL

Estado da Paraíba — (Brasil) — João Pessoa — Quarta-feira, 18 de junho de 1952

Administração do Governador José Américo de Almeida

ATOS DO GOVERNADOR

DECRETO Nº 447, DE 16 DE JUNHO DE 1952

Aprovado o Regimento da Rádio Tabajara da Paraíba.

O GOVERNADOR DO ESTADO DA PARAÍBA, usando da atribuição que lhe confere o art. 52, n. I, da Constituição do Estado decreta:

Art. 1º — Fica aprovado o Regimento da Rádio Tabajara da Paraíba, que com êste baixa, assinado pelo Secretário de Educação e Saúde, e que vigorará a partir de 1º de Julho do corrente ano.

Art. 2º — Revogam-se as disposições em contrário.

João Pessoa, 16 de junho de 1952; 64º da Proclamação da República.

JOSÉ AMÉRICO DE ALMEIDA
José Medeiros Vieira

REGIMENTO DA RÁDIO TABAJARA DA PARAÍBA

CAPÍTULO I

Da finalidade e organização

Art. 1º — A Rádio Tabajara da Paraíba, emissora oficial do Estado, operando na frequência de 1110 quilociclos, sob o prefixo P.R.I. — 4, subordinada à Secretaria de Educação e Saúde, na forma do disposto na Lei n. 594, de 26 de outubro de 1951, tem por finalidade a divulgação, em programas selecionados e variados, de tudo quanto diz respeito ao desenvolvimento e à cultura do povo paraibano, no sentido de estimular as suas atividades, orientar a sua opinião e valorizar as suas realizações.

Art. 2º — A Rádio Tabajara (P.R.I. — 4) é constituída das seguintes Divisões, subordinadas à Diretoria:

Divisão Técnica (DT)
Divisão Artística (DA)
Divisão Econômica e Publicitária (DE)

Art. 3º — As Divisões, cada uma com um Chefe, funcionarão perfeitamente coordenadas, em regime de mútua colaboração, sob a orientação do Diretor.

CAPÍTULO II

Da competência das Divisões

Art. 4º — A Divisão Técnica (DT) compete:

a) superintender os serviços de eletricidade em geral;

b) conservar em perfeito funcionamento as instalações do transmissor e estúdio;

c) proceder os reparos nas instalações, aparelhagem, maquinismos e linhas de transmissão;

d) fazer instalações externas, oficiais ou particulares, quando autorizadas;

e) requisitar o fornecimento do material técnico necessário ao bom funcionamento da estação;

f) inspecionar as condições da emissora uma hora antes do início das irradiações, pondo a estação em funcionamento.

Art. 5º — à Divisão Artística (DA) compete:

a) elaborar, em colaboração com a D.E., o programa diário das irradiações, submetendo-o à aprovação do Diretor;

b) promover os ensaios e determinar aos regentes da orquestra e conjuntos escalados a organização e entrega de seus programas diários de música e canto, 24 horas antes da sua execução;

c) propôr ao Diretor o contrato de musicistas, cantores e outros artistas;

d) propôr a aquisição de discos, músicas e instrumentos para a P.R.I. — 4;

e) organizar e manter a discotéca e o arquivo musical e de rádio-teatro e velar pela sua guarda e conservação, bem como do instrumental;

f) velar para que os artistas contratados cumpram fielmente os seus deveres profissionais, nos termos dos contratos firmados;

g) encaminhar mensalmente à D.E. os dados necessários à elaboração da folha de pagamento do pessoal avulso.

Parágrafo único — Integram a D.A.: Orquestra Tabajara, Conjunto Regional, Cantores, Locutores, Redatores, Rádio-Teatro e Discotéca.

Art. 6º — A Divisão Econômica e Publicitária (D.E.) compete:

a) proceder à arrecadação das rendas da P.R.I. — 4 e o seu recolhimento diário à Tesouraria Geral da Secretaria das Finanças;

b) efetuar a contabilidade da P.R.I. — 4, observando as normas legais da contabilidade pública e a orientação e instruções da Contadoria Geral do Estado;

c) organizar mensalmente, para a aprovação do Diretor, o balancête do movimento financeiro da P.R.I. — 4;

d) expedir os boletins de frequência para serem remetidos ao Departamento da Fazenda, até o dia cinco do mês seguinte e elaborar as folhas de pagamento de pessoal avulso, à vista dos dados fornecidos pela D.A.;

e) propôr os pedidos de adiantamento e preparar as respectivas prestações de contas;

f) receber, por intermédio do Tesoureiro, os adiantamentos feitos pela Secretaria das Finanças e efetuar o pagamento das folhas do pessoal avulso;

g) receber, guardar e distribuir o material destinado à P.R.I. — 4;

h) registrar as entradas e saídas de material e ter em dia o inventário do mesmo, por espécie, distribuição e valor;

i) providenciar a divulgação diária dos atos da administração pública fornecidos pelas repartições;

j) divulgar trabalhos de ordem científica, cultural e econômica necessários à educação e saúde do povo e à orientação das atividades produtoras;

k) organizar programas informativos e noticiosos, em colaboração com a D.A.;

l) fazer propaganda e publicidade comercial remunerada.

Parágrafo único — A D.E. compreende as seguintes carteiras e serviços:

Publicidade,
Tesouraria,
Pessoal e Contabilidade,
Almoxarifado,
Protocolo e Arquivo e Portaria.

CAPÍTULO III

Dos programas

Art. 7º — As irradiações, feitas sob o prefixo P.R.I. — 4 — Rádio Tabajara da Paraíba — constarão de:

a) programas leves e variados de assuntos culturais, artísticos e econômicos;

b) divulgação dos atos oficiais;

c) jornal noticioso e informativo;

d) informações avulsas, anúncios e outras matérias de publicidade comercial e industrial;

e) programas especiais contratados;

f) números de música e canto pelos artistas da P.R.I. — 4;

g) cursos e palestras sobre educação em geral;

h) rádio-teatro.

Art. 8º — Os programas de assuntos culturais obedecerão à orientação da Divisão do Departamento e Cultura, da Secretaria de Educação e Saúde, a que se refere a Lei n. 726, de 4 de janeiro de 1952.

CAPÍTULO IV

Das rendas da P.R.I. — 4

Art. 9º — A receita da P.R.I. — 4 é constituída do produto da exploração comercial dos seus serviços, constante da publicidade comercial, industrial e de qualquer outra natureza, inclusive renda do auditório.

Art. 10 — De acôrdo com o art. 51 do Decreto-Lei n. 445, de 18 de junho de 1943, todas as importâncias arrecadadas serão integralmente recolhidas à Tesouraria Geral da Secretaria das Finanças, no dia subsequente à sua arrecadação, acompanhadas de guia, com observância do disposto no art. 7º do mesmo Decreto-Lei.

Art. 11 — A Rádio Tabajara poderá ter agenciadores comerciais, sem a categoria de servidor público, credenciados pelo Diretor, com a incumbência de angariar, no comércio, indústria ou qualquer atividade particular, publicidade remunerada, mediante comissão não superior a 20% (vinte por cento) da importância efetivamente arrecadada.

Parágrafo único — A comissão será deduzida no ato do recolhimento da importância à Tesouraria da D.E., pelo agenciador em favôr dêste, devendo o líquido representar a receita do Estado, para efeito do disposto no art. 10 dêste Regimento.

Art. 12 — A publicidade contratada diretamente com a P.R.I. — 4, por intermédio da D.E., não dará direito a pagamento de comissão ou percentagem.

Art. 13 — Os contratos de publicidade serão feitos em fórmas apropriadas, com cópia destacável, em que se declare também as condições de pagamento, devendo, no caso de pagamentos parcelados, constar a importância e a data do vencimento das prestações.

Art. 14 — Executados os bilhetes de ingresso no auditório, de todos os pagamentos efetuados à P.R.I. — 4, quer diretamente na D.E. quer por intermédio dos seus agenciadores comerciais, será dado recibo ao interessado, extraído em talão apropriado, com cópia a carbono de dupla face.

Art. 15 — A contabilidade da D.E., segundo a orientação da Contadoria Geral do Estado, registrará diariamente a receita arrecadada pela P.R.I. — 4, com indicações relativas ao mês dia, número da guia de recolhimento, nome do contribuinte, importância do contrato, comissão e importância líquida.

Art. 16 — As rendas da P.R.I. — 4 serão recolhidas à sua Tesouraria acompanhadas de guias expedidas pela Carteira de Publicidade, contendo o nome do contribuinte, importância recebida, comissão do agenciador, se houver, e líquido a recolher.

Parágrafo único — A renda do auditório será recolhida diariamente, com a guia, em nome do bilheteiro, sem quaisquer deduções, após a conferência da importância apurada com o talão de ingressos vendidos.

Art. 17 — O Diretor da Rádio Tabajara organizará a tabela de preços da publicidade da P.R.I. — 4, para ser aprovada pelo Secretário de Educação e Saúde.

CAPÍTULO V

Das atribuições do pessoal

Art. 18 — Ao Diretor da Rádio Tabajara incumbe:

a) dirigir e coordenar as atividades da P.R.I. — 4 e representá-la nas suas relações externas;

b) propôr ao Secretário de Educação e Saúde a admissão e dispensa de extranumerários contratados, mensalistas e diaristas;

c) contratar e dispensar músicos, cantores e demais artistas da P.R.I. — 4;

d) aplicar penalidades ao pessoal nos termos do Estatuto dos Funcionários Públicos;

e) visar as fôlhas de pagamento do pessoal;

f) aprovar as tabelas de férias;

g) aprovar os programas das irradiações;

h) prorrogar ou antecipar o expediente de qualquer serviço da P.R.I. — 4;

i) cumprir e fazer cumprir as ordens do Secretário de Educação e Saúde;

j) visar as guias de recolhimento da receita do dia anterior à Tesouraria Geral da Secretaria das Finanças;

k) dar ordens e instruções necessárias à bôa execução dos trabalhos;

l) apresentar anualmente ao Secretário de Educação e Saúde o relatório das atividades da Rádio Tabajara;

Art. 19 — Aos chefes das Divisões incumbe:

a) dirigir, fiscalizar e promover a execução dos trabalhos afetos à Divisão;

b) propôr ao Diretor as medidas que julgar convenientes para a perfeita execução dos serviços;

c) organizar a escala de férias do pessoal da Divisão, para aprovação do Diretor;

d) baixar instruções para a bôa execução dos trabalhos;

e) impor penalidades e representar ao Diretor quando a penalidade exceder à sua alçada;

f) cumprir e fazer cumprir as instruções baixadas pelo Diretor;

g) apresentar ao Diretor, até 31 de janeiro de cada ano, o relatório circunstanciado dos trabalhos da Divisão no ano anterior.

Art. 20 — Aos regentes da Orquestra e Regional, diretor de Rádio-teatro, encarregados das Carteiras de Publicidade e de Pessoal e Contabilidade e dos serviços do Protocolo e Arquivo, Tesouraria, Almoxarifado, Discotéca e Portaria, incumbe:

a) executar os serviços a seu cargo, informando o chefe da respectiva Divisão sobre a regularidade dos mesmos;

b) distribuir aos seus auxiliares os trabalhos que lhes competir executar;

c) velar pela bôa execução dos serviços e fiel observância das prescrições regulamentares.

Art. 21 — Aos servidores em geral, com exercício na Rádio Tabajara, compete executar os trabalhos de que forem incumbidos, cumprir as determinações superiores e observar as prescrições regulamentares.

CAPÍTULO VI

Disposições Gerais

Art. 22 — Nenhum original será levado à transmissão sem o "visto" do Diretor, exceto a publicidade de caráter comercial e o expediente do Govêrno, Assembléia Legislativa, Tribunal de Justiça, Tribunal Eleitoral e serviço militar, que devem ser rubricados por quem de direito.

Art. 23 — A lotação pessoal da Rádio Tabajara é a constante do quadro que acompanha o presente Regimento.

Art. 24 — Os servidores da P.R.I. — 4 serão responsáveis pelos prejuízos que causarem à mesma, por incompetência ou negligência no exercício de suas funções, indenizando-a total ou parcialmente, a critério do Diretor.

Art. 25 — O horário de trabalho da P.R.I. — 4 obedecerá ao estabelecido no Decreto-Lei n. 230 de 19 de janeiro de 1942, devendo as irradiações normalmente terem início às 8 horas e encerrarem-se às 24 horas podendo, em casos extraordinários, por determinação superior, serem feitas irradiações antes ou depois dêsse horário.

Parágrafo único — O Diretor aprovará a escala de serviço diário e noturno do pessoal.

Art. 26 — Exceto o Diretor e os chefes de Divisão, todos os servidores da Rádio Tabajara estão obrigados à assinatura do ponto.

Art. 27 — O Diretor será substituído nas suas faltas eventuais por um chefe de Divisão designado pelo Secretário de Educação e Saúde e os chefes de Divisão por servidores designados pelo Diretor.

Parágrafo único — Haverá sempre servidores prèviamente designados para as substituições a que se refere êste artigo.

Art. 28 — Revogam-se as disposições em contrário.

João Pessoa, 16 de junho de 1952.

JOSÉ MEDEIROS VIEIRA — Secretário de Educação e Saúde.

LOTAÇÃO DO PESSOAL

		Mensal	Anual
Comissionados:			
1 Diretor		5.000	60.000
Contratados:			
1 Técnico		3.000	36.000
Mensalistas:			
1 Chefe de Escritório ref. XV		1.300	15.600
1 Auxiliar de Escrita ref. XIV		1.200	14.400
1 Auxiliar de Escrita ref. XIII		1.100	13.200
1 Auxiliar de Escrita ref. VI		700	8.400
1 Armazenista ref. X		900	10.800
1 Tesoureiro ref. III		600	7.200
2 Praticantes de Escritório ref. IV		1.300	15.600
2 Praticantes de Escritório ref. III		1.200	14.400
1 Praticante de Escritório ref. II		550	6.600
1 Redator ref. XII		1.000	12.000
1 Redator ref. II		550	6.600
1 Orientador de Rádio-Teatro ref. XVI		1.400	16.800
1 Gerente de Estúdio ref. XII		1.000	12.000
1 Operador ref. VIII		800	9.600
3 Controlistas ref. VI		2.100	25.200
1 Controlista ref. IV		650	7.800
2 Controlistas ref. II		1.100	13.200
1 Contra-Regra ref. XII		1.000	12.000
1 Contra-Regra ref. III		600	7.200
1 Sonoplasta ref. VIII		800	9.600
2 Locutores ref. XII		2.000	24.000
3 Locutores ref. VI		3.500	42.000
3 Locutores ref. IV		1.950	23.400
1 Motorista ref. XV		1.300	15.600
Diaristas			
1 Eletricista ref. 16		1.216	14.600
1 Vigia ref. 8		730	8.760
1 Auxiliar de Serviços ref. 6		608	7.300
1 Auxiliar de Serviços ref. 2		365	4.380
4 Serventes ref. 6		2.720	29.200
Pessoal Avulso			
"ORQUESTRA TABAJARA"			
1 Regente	2.000		
8 Músicos a 1.500	12.000		
3 Músicos a 1.400 (1 vago)	4.200		
3 Músicos a 1.200 (2 vagos)	3.600		
5 Músicos a 1.000 (2 vagos)	5.000	26.800	321.600
"REGIONAL"			
1 Regente	1.200		
4 Músicos a 1.000	4.000		
2 Músicos a 800	1.600	6.800	81.600
"VOCALISTAS PESSOENSES"			
Conjunto		1.000	12.000
"TABAJARAS DO RITIMO"			
Conjunto		800	9.600
"RÁDIO-TEATRO"			
9 Rádio-atores a 400		3.600	43.200
CANTORES			
1 Crooner	800		
5 Cantores a 600	3.000		
1 Cantor	500		
2 Cantores a 400	800		
2 Cantores a 300	600	5.700	68.400

EXPEDIENTE DO DIA 6:

O Governador do Estado assinou o seguinte ato:

Exonerando a pedido, Maria Alves de Lima do cargo de Contínuo e Partidor do Juízo da comarca de Cajazeiras, de 2ª entrância.

EXPEDIENTE DO DIA 16:

O Governador do Estado da Paraíba assinou os seguintes pedidos:

De Maria Amélia Torres de Souza, professôr classe E, requerendo licença para tratamento de saúde — Concedo 90 dias de li-

cença, para tratamento de saúde, a partir de 2.5.52, na forma da lei, à vista do laudo e parecer.

De Francisco Estolano de Souza, extranumerário mensalista requerendo no mesmo sentido. — Concedo 60 dias de licença, com o salário, a partir de 12/5/52, na forma da lei, a vista do laudo e parecer.

De Severina Macêdo Toscano, Auxiliar de Escritório, classe B, requerendo prorrogação de licença. — Concedo 45 dias de licença, com os vencimentos, em prorrogação, a partir de 22/5/52, na forma da lei, a vista do laudo e parecer.

De Hilda Lisbôa Melo, extranumerário diarista, requerendo no mesmo sentido. — Indeferido à vista do laudo e parecer.

De Bulácio de Araújo, Guarda Sanitário classe F, requerendo no mesmo sentido. — Concedo 60 dias de licença, com os vencimentos, em prorrogação, a partir de 20/5/52, na forma da lei, à vista do laudo e parecer.

De Maria de Lourdes Lacerda, Educadora Sanitária, requerendo no mesmo sentido. — Concedo 45 dias de licença com os vencimentos, em prorrogação, a partir de 25/5/52, na forma da lei, à vista do laudo e parecer.

De Maria Albuquerque Aguiar, professor padrão A, requerendo licença de sobrôlo com o art. 162 do E.F. — Concedo 90 dias de licença, com os vencimentos de sobrôlo com o art. 163 do E.F., a partir de 22/4/52, na forma da lei, à vista do laudo e parecer.

De Duke Leão dos Santos, professor classe C, requerendo no mesmo sentido. — Concedo 60 dias de licença de sobrôlo com o art. 163 do E. F., na forma da lei, à vista do laudo e parecer.

De Eremita Cavalcanti de Melo, extranumerário mensalista, requerendo no mesmo sentido. — Concedo 90 dias de licença com o salário, de acôrdo com o art. 163 do E.F., a partir de 30/5/52, na forma da lei, à vista do laudo e parecer.

De Edinalda Serrano da Silva, Auxiliar de Escritório classe B, requerendo no mesmo sentido. — Concedo 90 dias de licença, com os vencimentos, de acôrdo com o art. 163 do E.F., a partir de 13/5/52, na forma da lei, à vista do laudo e parecer.

De Iára Moura Cavalcanti, professor classe B, requerendo no mesmo sentido. — Concedo 90 dias de licença, com os vencimentos, de acôrdo com o art. 163 do E.F., na forma da lei, à vista do laudo e parecer.

EXPEDIENTE DO DIA 14:

O Governador do Estado da Paraíba, assinou os seguintes atos:

Dispensando Luiz de Oliveira Perigulito do encargo de responder pelo expediente do Departamento Estadual de Estatística.

Designando Hildebrando de Menezes para responder pelo expediente do Departamento Estadual de Estatística, até ulterior deliberação.

DEPARTAMENTO DO SERVIÇO PÚBLICO

EXPEDIENTE DO DIA 13:

O Diretor Geral do Departamento do Serviço Público apresentou ao Senhor Governador a seguinte exposição de Motivos:

DG/18 — Exposição de Motivos

Senhor Governador:

Compete a êste Departamento, entre as suas demais atribuições, o estudo pormenorizado das repartições, do ponto de vista da economia e eficiência, bem como das modificações a serem introduzidas na organização dos serviços públicos, sua distribuição e agrupamento, condições e processos de trabalho e relações de uns com os outros e com o público.

2 — No exercício dessas suas atividades, coube agora a êste Departamento proceder um detalhado exame da situação da **Rádio Tabajara, como órgão** administrativo, integrante da Secretaria de Educação e Saúde, por força da Lei n. 1041, de 17 de outubro de 1951. E' o resultado dos trabalhos realizados que ora tenho a honra de expôr a Vossa Excelência.

3 — Tratando-se de um órgão classificado entre os de natureza industrial, em razão de explorar comercialmente os seus serviços, era, de início, pensamento do D.S.P. sugerir a sua transformação em entidade autônoma, com independência financeira e administrativa. A hipótese deixou para logo de ser considerada, uma vez que se verificou ser a sua receita, em fase do montante dos seus gastos, ainda insuficiente para assegurar-lhe a independência econômica.

4 — A despêsa da emissora oficial é de Cr$ 1.280.000,00 por ano, dos quais apenas Cr$ ... 320.560,00 são objeto de dotações orçamentárias. O restante, isto é, mais 74,2%, é custeado pelas rendas do serviço, mediante aplicação direta destas pela própria repartição, prática abusiva e ilegal que se vinha observando nos serviços industriais do Estado, em boa hora abolida pelo governo de Vossa Excelência e de que é, aliás, a Rádio Tabajara o último exemplo a registrar.

5 — Com efeito, a renda da estação em um ano, assim considerado o período de junho de 1951 a maio do corrente ano, atingiu a Cr$ 978.390,80. Desta importância, apenas Cr$ 24.199,00 foi recebida ao Tesouro, como receita ordinária, que é o Estado. O mais foi utilizado, sem autorização orçamentária, no custeio das despesas da emissora, de bem que aplicada sem desonestidade e devidamente contabilizada, o destino dêsse modo de parte da receita do Estado constitui infração ao Decreto-Lei n. 445, de 18 de junho de 1942 e às mais salutares normas de administração financeira.

6 — Os estudos realizados por êste Departamento visam a eliminar as irregularidades acima indicadas, pois objetivam a organização da Rádio Tabajara, consubstanciada no Regimento a ser aprovado por decreto executivo.

7 — Com a organização do P.R.I.-4, que vigorará a partir de 1.º de julho próximo, e a criação do seu quadro de pessoal de administração e "staff", deverá ter lugar a suplementação das suas verbas orçamentárias, em importância destinada a ocorrer a todas as despêsas no período de julho a dezembro, inclusive as que vêm sendo pagas extraorçamentàriamente. Em compensação a partir de julho, as rendas passarão a ser integralmente recolhidas ao Tesouro. Daí por diante, o pagamento das despêsas da Rádio observará o seu processo legal, na forma do estabelecido para os órgãos da administração pública direta, em geral.

8 — Consiste o projeto de organização da Rádio Tabajara na divisão dos seus serviços por órgãos, caracterizando cada um atividades específicas indispensáveis à execução das suas finalidades.

9 — A P.R.I.-4 será constituída de uma Divisão Técnica, uma Divisão Artística e uma Divisão Econômica e Publicitária, que funcionarão perfeitamente articuladas, sob a orientação do Diretor. A Divisão Técnica supervisionará e executará os trabalhos de radiotécnica da emissora. Terá a Divisão Artística a seu cargo a organização dos programas e a superintendência do "Cast". Rádio-Teatro e Discoteca. A' Divisão Econômica e Publicitária competirá a exploração comercial do serviço, a publicidade oficial e informativa e os encargos de administração geral, compreendendo as seguintes carteiras e serviços: Publicidade, Tesouraria, Pessoal e Contabilidade, Almoxarifado, Protocolo e Arquivo e Portaria.

10 — Todas as providências ativadas e consubstanciadas no Regimento cujo projeto tenho a honra de nesta oportunidade, submeter à aprovação de Vossa Excelência, acompanhado da minuta do decreto respectivo.

Aproveito a oportunidade para renovar a Vossa Excelência os meus protestos do meu respeitoso apreço.

José Florentino Junior — Diretor Geral.

APROVO EM 16/6/52

ASS.) JOSE' AMERICO.

EXPEDIENTE DO DIA 16:

O Governador do Estado aprovou os pareceres emitidos pelo Diretor Geral do Departamento do Serviço Público nos seguintes processos:

Em que a Secretaria de Educação e Saúde encaminha a proposta da Faculdade de Filosofia da Paraíba, no sentido de serem admitidos como extranumerários contratados, Armando Monteneiro Abath, Manoel Pereira da Costa, Dulmeval Trigueiro Mendes, Emanuel de Morais Carneiro, Maurel Cavalcanti de Souza Filho, Francisco Lima, Luiz Gonzaga de Oliveira e Clovis dos Santos Lima, respectivamente para as cadeiras de: Complementos de Matemática, História da Filosofia, Sociologia, Biologia Educacional e Psicologia Educacional do Curso de Pedagogia, Língua Portuguêsa, Língua Latina, do Curso de Neo-Latinas e Geografia Humana, do Curso de Geografia e História. — Opinando favoravelmente.

Em que a Secretaria de Educação e Saúde encaminha a proposta da Faculdade de Filosofia da Paraíba, no sentido de serem admitidos como extranumerários contratados, Ernete Cagliogilo e José de Ligório Lavareda, respectivamente para as cadeiras de: Língua e Literatura Italiana, do Curso Neo-Latinas e Antropologia e Etnografia, do Curso de Geografia e História. — Opinando favoravelmente.

Em que a Secretaria de Educação e Saúde encaminha a proposta da Faculdade de Filosofia da Paraíba, no sentido de serem admitidos como extranumerários contratados, Heleio de Andrade Martins e Jorge Agostinho Batista da Silva, respectivamente para as cadeiras de: Língua e Literatura Espanhola, do Curso de Neo-Latinas, e História da Antiguidade e da Idade Média, do Curso de Geografia e História — Opinando favoravelmente.

O Diretor Geral do Departamento do Serviço Público apresentou ao Senhor Governador a seguinte Exposição de Motivos:

DG/19 — Exposição de Motivos

Senhor Governador

O Estatuto dos Funcionários Públicos do Estado, dispondo sôbre a apuração do tempo de serviço, para efeito de promoção, aposentadoria ou disponibilidade, determina no artigo 94, parágrafo 1.º que

"Serão computados os dias de efetivo exercício, à vista do registro de frequência ou da fôlha de pagamento".

2 — A contagem do tempo de serviço público, para fim de aposentadoria, é feita pelo Departamento mediante a apresentação de certidão fornecida pelo Serviço de Documentação, extraída à vista das fôlhas de pagamento arquivadas e, ainda, de certidão fornecida pelo Departamento da Fazenda quando a fôlha ou ficha financeira segundo o sistema atualmente em uso, ainda não foi enviada àquele Serviço.

3 — Na hipótese de não se empara arquivamento.

Documentação junto ao Serviço de Documentação fôlha de pagamento arquivada, a certidão poderá ser fornecida pela repartição onde trabalhou o interessado, segundo dispõe a Lei n. 478, de 4 de maio de 1950.

"Pica o Departamento do Serviço Público autorizado a aceitar as certidões de tempo de serviço dos funcionários públicos estaduais, fornecidas pelos Diretores das repartições públicas, cujos assentamentos não constem do Arquivo Público".

4 — E' uma das modalidades, aliás previstas no parágrafo 1.º do artigo 94, acima transcrito.

5 — Na esfera federal o assunto se acha regulado pelo Decreto-Lei n. 2.148, de 25 de abril de 1940, que exige, para aquele efeito, a certidão de inteiro teor ou pública forma de qualquer natureza, que podem ser também extraídas por meio de reprodução fotostática.

6 — Acontece, entretanto, que ultimamente tem dado entrada neste Departamento diversos pedidos de contagem de tempo de serviço prestado ao Estado, correspondente a exercício na própria repartição onde é lotado o servidor, acompanhados de justificação em juízo, substituindo a certidão.

7 — E certo que entre os meios de prova admitidos em direito, apesar de sua precariedade, justificação é justificação.

Mas, de acôrdo com a legislação vigente, sòmente poderá ser ela admitida quando se verificar não existirem nos arquivos em virtude de roubo, incêndio ou destruição, os documentos necessários à extração de certidões comprobatórias de tempo de serviço dos funcionários circunstâncias que deverão ser comprovadas por certidão negativa da repartição, confirmando a inexistência dos referidos documentos por qualquer dos motivos indicados.

8 — Recentemente foi encaminhado a êste Departamento uma justificação de tempo de serviço prestado por servidor público à uma repartição industrial do Estado, na qual se inclusa como de serviço noturno, para ser contado no duplo, tempo em que o interessado não era servidor daquela repartição, mas prestava serviço à Polícia Militar, conforme consta dos seus próprios assentamentos na Divisão do Pessoal, do D. S. P.

9 — Nestas condições, a fim de resguardar os interesses do Estado, êste Departamento tem a honra de propor a Vossa Excelência somente seja aceita a justificação judicial para contagem de tempo de serviço público, quando certificado pelo Serviço de Documentação (antigo Arquivo Estadual) e pela repartição onde o interessado houver prestado serviço, que as fôlhas de pagamento, registros de frequência e quaisquer outros documentos que possam servir para atestar o exercício do servidor desaparecem motivo de roubo, incêndio ou destruição.

Aproveito a oportunidade para renovar a Vossa Excelência os meus protestos do meu respeitoso apreço.

José Florentino Junior — Diretor Geral.

APROVO EM 16/6/52.

ASS.) JOSE' AMERICO.

Divisão do Pessoal

EXPEDIENTE DO DIA 16:

O Diretor da Divisão do Pessoal despachou a seguinte petição:

De — Clotilde Guimarães Machado, professor padrão A, requerendo prorrogação de licença. — Submeta-se à inspeção médica no Centro de Saúde desta Capital.

SECRETARIA DAS FINANÇAS

EXPEDIENTE DO DIA 16:

O Secretário das Finanças despachou a seguinte petição:

N. 6287, da Sociedade Distribuidora de Estivas Ltda. — Indeferido de acôrdo com os pareceres.

DEPARTAMENTO DA FAZENDA

DEMONSTRAÇÃO DA RECEITA E DESPESA NO DIA 17 DO CORRENTE MES

RECEITA

SALDO ANTERIOR		1.184.199,20
Recebedoria de J. Pessoa — Renda do dia 16 de junho de 1952	82.600,00	
Rep. Sancamento de J. Pessoa — Renda dos dias 17 a 31 de maio de 1952	38.199,80	
Coletor Est. de Cajazeiras — Sjarr. do mes de maio de 1952	91.945,00	
Joaquim Batista de Sousa — Sde Adiant.	600,00	
Ovidio Gouveia Filho — Restituição	760,00	
Idem — Idem	1.020,80	
Idem — Idem	7.875,30	223.000,90
Banco do Brasil S/A — Cta. Movi. — Retirada		400.000,00
Recebedoria de J. Pessoa — Renda do dia 17 de junho de 1952		113.750,00
TOTAL — Cr$		1.920.950,10

DESPESA

2666—Policia Militar — (Ten. Antenor Salgado) — Desc. abono n. 139	1.272,20	
2552—Idem — Idem. — Desc. abono n. 127	114,60	
3067—Antonio Martins Correia — Desp. realizadas	2.175,50	
3085—Heronides da Silva Ramos — Idem	1.000,00	
3027—Idem — Idem	329,30	
3029—Idem — Diarias	600,00	
3072—Dep. de Saude — (Hermengildo de Almeida) Gratificação —	312,20	
3091—Joaquim Batista de Sousa — Sec. da Agricultura — Adiantamento	600,00	
3092—Luiz Raimundo Bezerra — (Serv. Especial de Abastecimento) Idem	2.750,00	
3096—Carlos Teixeira de Brito — Colônia Penal de Mangabeira) Idem	11.680,00	
3084—Henrique de Nascimento — (Sec. da Agricultura) — Idem	5.500,00	
3095—Antonio Martins Correia — (Sec. do Governo) — Idem	6.000,00	
3097—Dep. de Estradas de Rodagem — (João Lins Araujo) — Pagamento	100.000,00	432.533,80
Cx. Economica Federal — Cta. Movi. — Deposito		113.750,00
SALDO BALANCEADO		1.374.666,30
TOTAL — Cr$		1.920.950,10

Tesouraria Geral do Departamento da Fazenda, em 17 de Junho de 1952.

ROMUALDO BOLIM — Diretor Geral

OVIDIO GOUVEA FILHO — Tesoureiro Geral

Visto: JOÃO JUREMA — Secretário das Finanças

SECRETARIA DE EDUCAÇÃO E SAÚDE

Departamento de Saúde

EXPEDIENTE DO DIA 14:

O Diretor Geral do Departamento de Saúde assinou as seguintes portarias:

Determinando que Maria José Barbosa da Silveira, Artífice referência 5, passe a prestar serviço na Secção de Material.

Determinando que Julieta Pereira dos Santos, Auxiliar de Serviço referência 5, passe a servir na Secção de Bacteriologia do Laboratório Central.

MONTEPIO DO ESTADO DA PARAIBA

EXPEDIENTE DO DIA 16:

O Presidente do Montepio do Estado da Paraíba despachou as seguintes petições:

De Maria Gertudes de Andrade — A' Secção de Benefício, para informar.

De Maria Mendes Guimarães — A' Secção de Benefício.

De Eulina Ferreira — A' Secção de Benefício, para informar.

JUSTIÇA DO TRABALHO

Junta de Conciliação e Julgamento

Audiência da Junta de Conciliação de dia 12/6/52.

Reclamante — Genival Lira Barbosa. Reclamado — Soc. Expansão Com. Ind. Ltda.

Solução — Procedente em parte. Custas pelo reclamado na forma da lei.

Reclamante — Antonio Soares. Reclamado — Cicero Xavier.

Solução — Procedente. Custas pelo reclamado na forma da lei.

Reclamante — José Anisio dos Santos. Reclamado — Cia. de Pesca Norte do Brasil.

Solução — Conciliada. Custas pelo reclamado na forma da lei.

Reclamante — Sebastião Angelino Simões. Reclamado — Evan Rosmers.

Solução — Conciliada. Custas pelo reclamado na forma da lei.

Reclamante — Edonita Alves Barbosa. Reclamado — O Pingüim.

Solução — Conciliada. Custas pelo reclamado na forma da lei.

Reclamante — Josias Rosas da Silva. Reclamado — Antonio de Souza Gama.

Solução — Improcedente. Custas pelo reclamante na forma da lei.

No proximo dia 17 serão julgadas as seguintes reclamações:

8 horas — Reclamante — Antonio Dicilindo da Silva. Reclamado — S. G. de Carvalho.

8,10 — Reclamante — Maria Noberto de Andrade. Reclamado — Cia. Comércio e Prensagem de Algodão.

8,15 — Reclamante — João Alves Fernandes e João José da Silva. Reclamado — Restaurante Lido.

8,20 — Reclamante — Leôncio Francisco da Silva. Reclamado — Cooperativa de Pesca.

8,25 — Reclamante — Arnaldo Antonio de Santana. Reclamado — Sociedade Costa Targino Ltda.

8,30 — Reclamante — Geraldina Torres de Almeida. Reclamado — Fábrica Linda Flôr.

8,35 — Reclamante — Manoel Monteiro, Wilson Cordeiro, Luiz dos Santos e Manoel Carneiro da Silva. Reclamado — Soares de Oliveira & Cia.

João Pessoa, 16 de junho de 1952

Corina Medeiros de Vasconcelos —Chefe de Secretaria.

TRIBUNAL REGIONAL ELEITORAL

73.ª Sessão Ordinária, realizada em 16 de junho de 1952.

Presidente: o exmo. des. Severino Montenegro. Secretario: Adelmo Pereira Guedes. Presentes: os exmos. desembargadores José de Farias e Braz Baracuhy; os doutores João Batista de Sousa, Pedro Damião, Anfrisio Brito, Hélio Soares e o exmo. Procurador Regional, dr. Hermes Pessoa.

PROCESSOS SUBMETIDOS A JULGAMENTO:

Dr. Pedro Damião:

Recurso de decisão de junta apuradora n. 791. Recorrente: a CDP. Recorrida a 30ª junta apuradora da 29.ª zona — Monteiro — Exp. de diplomas.

Deu-se provimento, por unanimidade. Por desempate e contra os votos dos Juizes Anfrisio Brito, Hélio Soares e Braz Baracuhy, quanto ao exercício unequalí do mandato.

Dr. João Batista de Sousa:

Idem n. 573. Idem, idem. (3ª secção).

Por desempate, deu-se provimento.

Idem ns. 574 e 575, das 28.ª e 29ª secções, respectivamente.

Por maioria de votos, deu-se provimento.

NOTAS DO FORO

PROCLAMAS DE CASAMENTO

No cartório do escrivão Sebastião Bastos, no Palácio da Justiça desta Cidade, contem proclamas para o casamento civil dos contraentes:

Joaquim Vieira da Silva, operário, maior e Ana Xavier da Silva, menor, solteiros, naturais dêste Estado, domiciliados e residentes nesta Capital, à Avenida Cruz das Armas, sin e no lugar "Lagoa Grande", suburbio desta Capital.

Wanildo Pedro de Souza Massa, industriário, maior, natural dêste Estado, onde é domiciliado e residente na Vila de Rio Tinto, da Comarca de Mamanguape, onde corre, no cartório da Cidade, a respectiva habilitação e Laélia Pismel Campos, menor, natural do Ceará, domiciliada e residente nesta Capital, à rua Rodrigues de Aquino, solteiros. Por cópia depreciada pelo Escrivão daquela Cidade de Mamanguape.

Pedro Cândido de Morais, militar e Eudaclér Augusta dos Santos, comerciária, solteiros, maiores, êle natural do Rio Grande do Norte, ela da Paraíba, domiciliados e residentes nesta Capital, às ruas João Tavares, 67 e do Sertão, 30.

Deoclécio Bezerra da Silva, marítimo e Maria Ferreira da Silva, solteiros, maiores, naturais dêste Estado, domiciliados e residentes na Vila de Cabedêlo, desta Comarca, às ruas Monsenhor Walfredo Leal, 129 e João José Viana, 91.

Olímpio Barbosa, comerciário, solteiro, maior e Ana das Chagas Silva, viúva, menor, naturais dêste Estado, domiciliados e residentes nesta Capital, à rua Anísio Galatiel, 361.

José Antonio de Novais Guimarães, mecânico, maior e Gloria de Lourdes Gualberto, menor, naturais deste Estado, solteiros e domiciliados e residentes nesta Capital, às avenidas Cruz das Armas, e Capitão José Pessoa, 272.

Severino Batista de Souza, operario maior e Eiza Caldas, menor, solteiros, naturais desta Capital, onde são domiciliados e residentes a avenida Celerina Paiva, prédios 280 e 300, em Mandacaré.

Pelo dr. Bento da Gama Batista, juiz suplente em exercício pleno no cargo de Juiz de Direito da 2ª vara e casamentos desta Comarca da Capital, foi ordenado o registro do casamento religioso dos nubentes Nivaldo Corrêa de Melo e Maria Auxiliadora de Andrade, celebrado na Igreja de Solanea, Municipio de Bananeiras, dêste Estado, pelo Pe. José Pereira Diniz, em 14 de Junho corrente e aqui habilitados no termos da lei federal 1.110, de 23 de Maio de 1950.

Sindicato Do Comércio Varejista De Generos Alimentícios De João Pessoa

Edital de Convocação

Pelo presente edital, ficam convocados os associados dêste Sindicato, para comparecerem à Eleição do dia 22 dêste mês, cuja Mesa Receptora funcionará das 12 às 18 horas, em sua sede social à rua Barão do Triunfo 172, sob.º.

João Pessôa, 17 de Junho de 1952.

Manoel Augusto Ferreira — Secretário no Exercício de Presidente.

EDITAIS E AVISOS

Cópia autentica da "Ata da Assembléia Geral Extraordinária da Organização José Araújo S/A., que verifica a subscrição integral do aumento do capital social

Aos nove dias do mês de Maio de mil novecentos e cinquenta e dois (1952), reunidos às quinze horas, na séde social, à Praça Vidal de Negreiros, n. 41, nesta cidade de João Pessoa, Capital deste Estado da Paraíba, em primeira convocação, acionistas, que representavam a totalidade do capital social, com direito de voto, como tudo se verificou de suas assinaturas no "Livro de Presença a fls. 2, com as declarações exigidas na Lei, o Diretor-Presidente desta Sociedade — Sr. José Araújo convidou os srs. Acionistas, por haver número legal, a elegerem o Presidente da Assembléia. Por aclamação foi escolhido o mesmo Diretor — Sr. José Araújo, e para Secretário foi convidado o Sr. Alfeu Pereira da Silva. Constituida a "mesa" o Sr. Presidente declarou instalada a Assembléia Geral Extraordinária, que fôra regularmente convocada por anúncio publicado no Diário Oficial deste Estado, "A União", nos dias 30 de abril e 1º e 3 deMaio do corrente ano, anúncio que a êste teôr: "ORGANIZAÇAO JOSE ARAUJO S/A. Edital de 1ª convocação. A Diretoria da Organização José Araújo S/A convida os srs. Acionistas para se reunirem na séde social, sita à Praça Vidal de Negreiros, n. 41, nesta Capital, no dia 9 de Maio do corrente ano, às 15 horas, afim de tomarem conhecimento do resultado da subscrição do aumento do capital social", votado na anterior Assembléia Geral Extraordinária de 29 de Março próximo findo, e demais atos relacionados com o referido aumento. ass. José Araújo — Diretor-Presidente. Manoel Pequeno da Nóbrega — Diretor-Superintendente. Alfeu Pereira da Silva — Diretor-Gerente." Logo em seguida pediu a palavra o Diretor-Superintendente — Sr. Manoel Pequeno da Nóbrega, que comunicou à Assembléia ter sido o aumento do capital social totalmente subscrito, alegando que alguns dos acionistas deixaram de subscrever o "BOLETIM DE SUBSCRIÇÃO" das novas ações, em virtude de terem renunciado o direito de preferência, como lhes facultavam a lei. Em seguida o Sr. Presidente ordenou-me que eu passasse a lêr o referido "boletim de subscrição", o que fiz, sendo o referido documento do teôr seguinte: "ORGANIZAÇAO JOSE ARAUJO S/A — Boletim de subscrição particular da sociedade anônima denominada — Organização José Araújo S/A, com séde nesta Praça, para o aumento do capital social de Cr$ 2.000.000,00 (dois milhões de Cruzeiros) para Cr$ 3.000.000,00 (treis milhões de cruzeiros) que será aprovado na Assembléia Geral Extraordinária do dia nove (9) de Maio de 1952. Ass. José Araújo por seu filho menor — Wamberto Nóbrega de Araújo, brasileiro, solteiro, estudante, residente em João Pessoa. Ações subscritas duzentas (200), total das subscritas — duzentas; idem José Araújo por sua filha Maria Elizabeth Nóbrega de Araújo, brasileira, solteira, menor, estudante, residente em João Pessoa. Ações subscritas — duzentas. Total das subscritas — duzentas. Auzinete Nóbrega de Araújo, brasileira, solteira, maior de 18 anos, estudante, residente em João Pessoa. Ações subscritas duzentos (200), total das subscritas (200); Marinete Nóbrega de Araújo, brasileira, solteira, maior, estudante, residente em João Pessoa. Ações subscritas cem (100), total das subscritas cem (100); Wandick Nóbrega de Araújo, brasileiro, solteiro, maior, estudante, residente em João Pessoa, ações subscritas cem (100), total das subscritas cem (100); Maria Nóbrega de Araújo, brasileira, casada, de profissão doméstica, residente em João Pessôa, ações subscritas cem (100); Ivonete Nóbrega de Araújo, brasileira, solteira, maior, estudante, residente em João Pessôa, ações subscritas cem (100) total das subscritas cem (100). João Pessôa, 7 de Maio de 1952. VISTO: José Araújo — Diretor-Presidente. Manoel Pequeno da Nóbrega — Diretor-Superintendente. Alfeu Pereira da Silva — Diretor-Gerente. As firmas supra estão devidamente reconhecidas pelo Tabelião Público Eunápio da Silva Torres. "Finda a leitura do Boletim de subscrição" pediu a palavra o subscritor Wandick Nóbrega de Araújo e autorizou a transferencia de seu crédito, existente nesta Sociedade, para pagamento das ações que subscreveu. Foi concedida a palavra aos demais subscritores tendo estes autorizado, também, a transferencia de seus respectivos créditos para pagamento das ações por eles subscritas. E, como os atuais acionistas nenhuma objeção, fizeram sôbre a transferencia dos referidos créditos, pediu a palavra o acionista Manoel Pequeno da Nóbrega — Diretor-Superintendente desta Sociedade, e propôs que a Assembléia Geral considerasse verificado o aumento do capital social de Cr$ 2.000.000,00 (dois milhões de cruzeiros) para Cr$ 3.000.000,00 (tres milhões de cruzeiros), passando então o artigo 5º dos Estatutos em virtude da reforma operada, a ter a seguinte redação: "O capital da Sociedade é de Cr$ 3.000.000,00 (tres milhões de cruzeiros), todo ele integralizado e dividido em tres mil (3000) ações ordinárias ou comuns, de valor nominal de Cr$ 1.000,00 (hum mil cruzeiros) cada uma, nominativas ou ao portador, à vontade do acionista, que a poderá converter de uma forma ou outra, correndo por sua conta as despesas de conversão". Ninguem tendo querido usar da palavra, foi a proposta submetida à votação e aprovada, por unanimidade. Nada mais havendo a tratar, é encerrada a folha do Livro de Presença 2, foi a sessão suspensa pelo tempo necessario à lavratura desta ata no Livro proprio por mim secretario, e, reaberta a sessão, foi a ata lida e aprovada e vai ser assinada por todos os acionistas presentes. Dela tire copias autenticas, dactilografadas, para os fins legais.

Pelo meu filho menor Wamberto Nóbrega de Araújo — **José Araújo.**

Pela minha filha menor Maria Elizabeth Nóbrega de Araújo — **José Araújo.**

José Araújo, Manuel Pequeno da Nóbrega, Marinete Nóbrega de Araújo, Alfeu Pereira da Silva, Ivonete Nóbrega de Araújo, Auizete Nóbrega de Araújo, Maria Nóbrega de Araújo, Wandyck Nóbrega de Araújo

JUNTA COMERCIAL DO ESTADO DA PARAIBA

Certidão

Em cumprimento ao despacho exarado no requerimento protocolado sob n. de ordem 5.6.1952, de Organização José Araújo S/A, Certifico, que a Sociedade em apreço, arquivou nesta Junta, a Escaceta sob n. 92, os seguintes documentos: uma copia da ata de sua Assembléia Geral Extraordinaria, realizada em 9 de Maio do ano corrente; tres exemplares do Orgão Oficial do Estado "A União", que publicaram os Editais de Convocação, dos dias 30 de Abril e 1 e 3 de Maio do ano em curso; Lista de subscrição do aumento do capital social; guia do recolhimento do sêlo porporcional federal e a certidão de quitação do Imposto de Renda. E para constar, eu, Maria Emilia de Sá Leitão, auxiliar de escritorio classe "B", lotada nesta Junta, passei o presente certidão datilografada aos sete dias do mês de junho de mil novecentos e cincoenta e dois. Subscrevo e assino. Junta Comercial do Estado da Paraiba, em 7 de Junho de 1952. **Maximiano da Franca Neto** — Secretario.

COMARCA DE SÃO JOÃO DO CARIRI SEDE EM SERRA BRANCA — Edital de citação com o prazo de 90 dias. O Bacharel João Luiz Beltrão, Juiz de Direito da Comarca de São João do Cariri, com séde em Serra Branca, na forma da lei, etc.

Faço saber a todos quantos o presente edital de citação com o prazo de 90 dias virem, ou dele noticia tiverem e interessar possa, que este Juizo cita a Alfredo Severino de Araújo, proprietário no lugar "Poço" do distrito de Gurjão desta Comarca, para pagar a importancia de Cr$ 55,00 (cincoenta e cinco cruzeiros) do imposto territorial de sua propriedade Poço distrito de Gurjão referente ao exercicio, digo ao executivo do exercicio do ano de 1948, e, como tenha o oficial de justiça encarregado da diligencia certificado que deixou de citar o dito executado por residir em lugar ignorado, pelo presente chamo e cito para comparecer no 1º Cartorio desta cidade dentro do prazo de 24 horas, efetuar dito pagamento da divida e custas, e, não fazendo vir acompanhar a penhora que será feita em bens seus quanto bastem para pagamento da divida e custas da ação. E para que chegue ao conhecimento de todos os interessados mandei passar o presente edital que será afixado no lugar de costume e publicado no orgão oficial do Estado "A União". Dado e passado nesta cidade de Serra Branca, aos trinta e um dias do mês de maio de mil novecentos e cincoenta e um. Eu, *Leticia Brás Gaudêncio*, escrevi, datilografei e subscrevo. (ass) João Luiz Beltrão. E mais se não continha, dou fé. Serra Branca, 31 de Maio de 1952. A escrivã: Leticia Brás Gaudêncio.

COPIA — COMARCA DE PIANCÓ — Edital de citação de herdeiros ausentes com o prazo de sessenta (60) dias. O dr. Antonio Taveira de Farias Juiz de Direito da Comarca de Piancó do Estado da Paraiba, na forma da lei, etc.

Faz saber aos que o presente edital de citação de herdeiros ausentes com o prazo de sessenta dias virem, que, tendo sido iniciado neste Juizo o cartorio do Escrivão que este subscreve, o inventario dos bens deixados por falecimento de Henrique Pereira da Silva, residente que fôra no distrito de Nova-Olinda deste Municipio, pelo inventariante Marcal Henrique de Lima, foi dito em suas declarações iniciais que o herdeiro João Henrique da Silva, se achava ausente no Estado de Piauhy, Miquilina Ana da Conceição, casada com José Gomes Duarte ausente no Estado do Maranhão e Braz Henrique da Silva, casado com Raquel Maria da Conceição ausentes no municipio de Conceição deste Estado. E por isso mandei passar o presente edital com o prazo de sessenta (60) dias, pelo qual cito e chamo os referidos herdeiros para, no prazo legal de cinco (5) dias, após a publicação do presente virem, disserem sobre as mesmas declarações e acompanhar o feito em todos os seus termos até final sentença. E para que chegue ao conhecimento de todos interessar possa, mandei publicar edital na "A União", sendo afixado uma cópia na porta do Forum. Passado nesta cidade de Piancó, aos 23 dias do mez de Maio de 1952. Eu, Antonio Augusto de Carvalho, Escrevente Juramentado o datilografei (ass) Antonio Taveira de Farias Juiz de Direito. Conforme com o original dou fé. Data retro. Eu Antonio Augusto de Carvalho, Escrevente o detilografei e subscrevi. Eu, Antonio Augusto de Carvalho Escrevente Juramentado o datilografei e subscrevi.

JUIZO DE DIREITO DA COMARCA DE ALAGOA NOVA — Edital de citação de herdeiros ausentes com o prazo de trinta (30) dias. O Dr. Laperciio da Silva Valença, Juiz de Direito da Comarca de Alagoa-Nova, do Estado da Paraiba, em virtude de lei, etc.

Faz saber a todos quanto este Edital virem e dele noticia tiverem que tendo sido iniciado neste Juizo e Cartório do único Ofício desta cidade o arrolamento dos bens que ficaram por falecimento de Severina Maria da Conceição, residente que foi no lugar denominado "Macacos" — Riachão de Cima, desta comarca, pelo inventariante Manoel Gonçalves de Assis foi declarado acharem-se ausentes os seguintes herdeiros: Jocila Severina da Conceição, seu marido Aperelino Ferreira de Lima, residentes no Rio de Janeiro, João Gonçalves de Assis, residente no Rio de Janeiro Maria Severina da Conceição irmã e seu marido Odilon Alves, residentes em Ipauarana, Municipio de Campina Grande. Elvira Severina da Conceição e seu marido Silvano Alves, residentes em "Lages", Municipio de Esperança, deste Estado, e Eudocia Xixi Bento, representante dos seguintes filhos, Hilda Gonçalves de Assis, Manoel Gonçalves de Assis, Maria Bernadete de Assis, Antonio Gonçalves de Assis, Maria Gonçalves de Assis e Irene Gonçalves de Assis, residentes em Campina Grande deste Estado, pelo que ordenei a citação dos referidos herdeiros, por edital com o prazo de trinta dias, que é o presente, pelo qual cito e tenho os mesmos como citados para no prazo de cinco (5) dias que lhe correrão em cartório, após a ultima citação, comparecerem no cartorio respectivo afim de disserem sobre as declarações de herdeiros, bens e valores provaveis deixados, ficando desde logo citados para todos os termos do inventario até partilha e final, sob pena de revelia. E para que chegue ao conhecimento de todos será o presente afixado no lugar do costume e publicado no Orgão Oficial do Estado "A União". Dado e passado nesta cidade de Alagôa-Nova, aos trinta (30) dias do mês de Abril de mil novecentos e cincoenta e dois (1952). Eu, Mauricio Barbosa de Souza, Escrevente autorizado, o datilografei e subscrevo. (ass.) Mauricio Barbosa de Souza — Escrevente. Laperciio da Silva Valença. — Juiz de Direito. Está conforme com o original ao que me reporto; dou fé. Data supra. O Escrevente: Mauricio Barbosa de Souza.

COMARCA DE SANTA LUZIA — Edital de Citação de Herdeiros ausentes com o prazo de 30 dias. O Dr. Artur Virginio de Moura, Juiz de Direito da Comarca de Santa Luzia, Estado da Paraiba, na forma da lei, etc.

FAZ saber aos que o presente Edital com o prazo de 30 dias virem dele noticia tiverem e interessar possa, que pôr este Juizo, Cartório do Escrivão do 2º Ofício, que êste subscreve, corre o inventário dos bens do espólio deixado por falecimento de dona Madalena Maria de Araujo e nas declarações do inventariante sr. Joaquim Herculano dos Santos, foi deserito acharem-se ausentes os herdeiros seguintes: Herculano Pereira de Araujo, solteiro maior idade, residente na cidade de Misericordia, deste Estado; Crisanto dos Santos Araujo, solteiro, maior idade, residente em Cajazeiras, no municipio de Misericordia deste Estado; João Pereira de Araujo, solteiro, maior idade, residente em lugar ignorado; Aguida Ventura dos Santos, casada com Braz Ventura de Santos, residente no lugar Cachoeira do municipio de Misericordia, deste Estado; pelo que ordenou se passasse presente edital, pelo qual citam e cita os referidos herdeiros para no prazo de cinco dias que correrá em Cartório, após a ultima citação, disserem sobre as declarações do inventariante, e para os demais termos do inventário e da partilha até final sentença, sob as penas da lei. E para que chegue ao conhecimento de todos e especialmente aos referidos herdeiros, se passou o presente que será afixado no lugar do costume e publicado no Orgão Oficial do Estado, uma vez. Dado e passado nesta cidade de Santa Luzia, aos oito dias do mês de maio do ano de mil novecentos e cinquenta e dois. Eu, Francisco Augusto Fernandes, Escrivão o datilografei e assino. O Escrivão Francisco Augusto Fernandes Artur Virginio de Moura, Juiz de Direito. Está Conforme ao original; dou fé. Data supra. Francisco Augusto Fernandes Escrivão.

QUADRO GERAL DE CREDORES DA FIRMA

EZEQUIAS COSTA, EM CONCORDATA PREVENTIVA

CREDORES QUIROGRAFARIOS QUE SE HABILITARAM

Casa Leão Auto-Peças Limitada — Praça Alvaro Machado, 31	João Pessoa	7.562,00
J. Vieira & Cia. — Praça Joaquim Nabuco	Recife	12.142,40
Barreira & Filho — Rua Siqueira Campos, 250	Recife	11.417,50
Amorim, Victor & Cia. — Rua Dr. José Mariano, 492	Recife	8.264,30
Auto-Peças Imp. e Exportadora — Fortaleza	Fortaleza	42.802,00
Accessorios Rubber Ltda. — Av. Padre Cicrique, 746	Porto Alegre	17.250,00
Organização Silvério Alencar Lima — Rua Sinfa Madureira, 317/721	Fortaleza	2.560,00
W. Pires & Cia. — Rua da Concordia	Recife	29.498,00
Jaime Novodvorsky — Rua da Palma	Recife	24.164,00
Mesbla S. A. — Rua da Palma	Recife	2.570,00
Herman Auto-Peças Ltda. — Praça Princesa Isabel, 72	São Paulo	1.900,00
Moreira, Irmãos Comercio S. A. — Rua da Concordia	Recife	9.570,80
Soc. Mecanica Pamor Ltda. — Rua da Varzea, 294	São Paulo	1.003,40
Soc. Auto-Eletrica, Ltda. — Rua da Palma	Recife	31.775,70
Importadora Motocanha Ltda. — Rua Imperial, 191	Recife	40.600,00
S. A. Autra e Accessorios Zé-Araujo — Rua Floriano Peixoto	Recife	23.214,00
Ind. de Artefatos de Borracha Borbonite — Rua Cristóvão Colombo, 900	Porto Alegre	18.622,30
A. Nogueira da Silva & Cia. — Rua Imp. Pedro II	Recife	2.249,00
Ind. Quimicas Duperial S. A. — Rua Aurélio Soares, 690	São Paulo	14.017,70
José Gabriel de Castro — Rua Juarez Tavora	Santa Rita	30.000,80
Cia. Autos e Acc. Vietra da Cunha — Rua Floriano Peixoto	Recife	68.052,70
Importadora Mercantil, S. A. — Av. Venezuela, 131	Rio de Janeiro	12.407,00
		Cr$ 414.273,00

QUATROCENTOS E QUATORZE MIL, DUZENTOS E SETENTA E TRES CRUZEIROS

João Pessoa, 21 de maio de 1952.

Comissários

CASA LEÃO AUTO-PEÇAS LIMITADA

Antonio Walter de Araújo — Sócio-Gerente.
Mário Moseyr Porto — Juiz de Direito da 1ª Vara.

RADIOS TELEFUNKEN
CASA VICTOR

DIÁRIO OFICIAL

Quarta-feira, 18 de junho de 1952

DIÁRIO DO PODER LEGISLATIVO

ORDEM DO DIA

(18 de Junho de 1952)

1ª Discussão do Projeto de Lei n. 152.

EMENTA: — Fixa gratificação.

x x x

Discussão única e votação do Requerimento n. 29/52, do deputado Humberto Lucena.

EMENTA: — Pede seja dispensado da pauta o Projeto de Lei n. 13/52.

x x x

Discussão única e votação do Requerimento n. 29/52, do deputado Ascendino Moura e outros.

EMENTA: — Propõe o envio de apelos às bancadas paraibanas na Camara e Senado.

x x x

PROPOSIÇÕES EM PAUTA

1ª DIA:

Projeto de Lei n. 13/52.

EMENTA: — Concede pensão a d. Sérvula Veloso Leite, viúva do dr. Gilberto Justino de Farias Leite.

INDICADOR ALFABETICO

Aproveite Imediatamente

Vende-se ou aluga-se a casa de dois pavimentos situada á avenida Monsenhor Walfredo, 70, nesta capital, tratando-se de casa instalada com todos os requisitos modernos, confortavel, com três saneamentos dispondo de quartos e acomodações diversas.

Tratar á rua Barão do Triunfo, 500, Banco da Lavoura de Minas Gerais, S.A., com o sr. ALUISIO MONTEIRO ou no Parque Solon de Lucena, 401, com o sr. João José Batista, á qualquer hora.

Alfaiataria Tabajára

VENDE-SE uma, com os seguintes moveis e utensilios: 1 máquina "Singer", moderna, 2 vitrines, 2 balcões, 3 manequins, 1 bureau, 1 ferro elétrico e 1 jôgo de reguas, tudo em perfeito estado de conservação; preço de ocasião. O motivo da venda se explicará ao interessado.

Tratar na Alfaiataria Tabajara, com Célio Cardoso, á rua Irineu Pinto n. 305.

Ensina-se a tocar violão, das 7 ás 11 horas. Pagamento antecipado. Rua Maximiano Machado, n. 251 — Jaguaribe.

SITIO A VENDA — Vende-se, um ótimo sítio com 2 hectares, com açude, coqueiros e muitas fruteiras, localisado á rua do Condado da cidade de Mamanguape. Tratar com Valdemir Ferreira de Lima, no Posto Santo Antônio da mesma cidade.

VENDE-SE — Um rádio Philips, com cinco valvulas, em perfeito estado de conservação, por Cr$ 1.700,00. Tratar á avenida Juarez Tavora, 721.

VENDE-SE — Uma mercearia bem afreguezada e bem sortida, situada á rua da República n. 635. Facilita-se o pagamento para o comprador. O motivo da venda é a proprietária ter outro negocio. Tratar na mesma.

VENDE-SE — Uma casa, com sala de visita, dois quartos, sala de jantar, cosinha e quintal todo murado, sita á rua Amaro Coutinho, n. 80. Tratar com Severino Barbosa á av. Juarez Tavora, 721. (Torre).

VENDE-SE — Um radio "Invictus" sime-novo, c/ 6 valvulas e olho-magico, 1 pic-up 3 caixa para 220 volts, 1 autofalante Philips, de oito polegadas, tudo a preço de ocasião. Tratar com Adalberto Figueiredo, á avenida Manoel Deodato, 565, Santa Júlia.

VENDE-SE — Um terreno, medindo 10 metros de frente por 60 dusts, de fundo e algumas benfeitorias, sito á avenida Otacilio de Albuquerque, em frente ao grupo residencial do IPASE. Tratar com H. C. na gerencia desta folha.

Encadernações a preços populares — CASA DE DETENÇÃO. Aceita encomendas.

ALFAIATARIA VIEIRA
de
Otacilio Vieira
Confecções de roupas
Civis e Colegiais
Rua Duarte Lima, 361
João Pessoa

CINE PLAZA

HOJE — Soirée ás 19,30 hs. — HOJE

Universal apresenta somente um dia! Abbott e Costello na gosadissima comedia

DOIS RECRUTAS VOLTAM

A PARTIR de amanhã no PLAZA o maior filme que o cinema já fez

AMANHÃ SERÁ TARDE DEMAIS

Umas das questões mais delicadas da educação dos jovens transformada em filme profundamente humano e poético

Terça-feira no PLAZA — Duas sessões

Passe uma noite no melhor cabaret de Paris sem precisar ir a França assistindo o espetacular film NOITES DE PARIS

BRASIL — Hoje Matinée e Soirée — BRASIL

ELA A FEITICEIRA

PLAZA — HOJE — MATINE'E

BALAJÚ

DOMINGO NO MATINAL DO PLAZA DOMINGO

7a. Série — A VOLTA DO HOMEM MORCEGO e mais RAPIDO NO GATILHO

NA PROXIMA SEMANA NO PLAZA

GUERRILHEIROS DAS FILIPINAS

Tirone Power

CINE REX

REX — Hoje — ás 19,30

Glenn Ford com *Evelyn Keyes*

O HOMEM DOS MEUS AMORES

HOJE MATINE'E A'S 4 hs. —

Ultima exibição na cidade — PANDORA

AMANHÃ NO REX

Edward G. Robinson — Barbara Stanwyck — Fred Mc Murray — PACTO DE SANGUE!

SEXTA-FEIRA — NO — REX —

Um por todos. Todos por um — O lema daqueles modernos mosqueteiros na luta por um império!

TRES GRANDES AMIGOS!

Stewart Granger — Walter Pigeon — David Niven

. . . . *Filme de aventuras da Metro G. Mayer* . . . .

FELIPEIA — Hoje ás 19,30 hs.

Sessão Popular — 2 filmes

Bill Elliott — LEGIÃO DE BRAVOS e o DISCO VOADOR

Sabado — *Vicente Celestino* — CORAÇÃO MATERNO

JAGUARIBE — Hoje, 19,30 hs.

3a. Série — A FILHA DAS SELVAS e o drama — BOSTON BLAKIE NO BAIRRO CHINEZ

Amanhã — 2 filmes! Programa Gigante!

Breve — O FIM DO MUNDO! O filme mais sensacional do ano.

Cine São Pedro

HOJE — ás 19,30 hs. — HOJE

Ação!... Romance!... Amor!... Heroismo!... Terror!...

um filme que reune tudo isto só pode ser um grande, um imenso filme!... Com *Burt Lancaster e Yvonne De Carlo* em — B R U T A L I D A D E

6a. feira — Na própria selva "TARZAN" encontra o seu maior inimigo!... A nova e sensacional aventura do "REI DAS SELVAS!... em

TARZAN O VINGADOR

Com *Johhnny Weissmuller*

A seguir — Fugitivos de Santa Marta — Casa maldita — Almas em furia — O Gavião do Mar — Estrada de Santa fé.

CINE SÃO JOSÉ

(Av. Senador João Lira, 697)

— Hoje Soirée ás 19,30 hs —

"LEGIONARIO SINISTRO"

Filme da Universal com *Dick Powell — Marta Toren — Vicente Price*

Direção — Robert Florey

E mais a 5a. série de "GUERRA NO AR"

5a. FEIRA — SOIRE'E A'S 19,30 hs. — Grande Comédia com os Inimigos da Tristeza *Bud Abbott e Lou Costello em* A'S VOLTAS COM FANTASMAS

Filme da Universal

Direção — Robert Arthur

DOMINGO — Sensacional filme — DOMINGO

"COLHEITA SELVAGEM"

CINE TEATRO CARAMURÚ

Avenida Cruz das Armas, 112

HOJE — Soirée ás 19,30 hs. — HOJE

Sessão Popular

Preço Unico Cr$ 1,60

Para que todos possam assistir!!!

O LADRÃO DE BAGDAD!

Sabú — June Dupré — Conrad Veidt

Amanhã! — Sessão Das Moças A VIDA POR UM DESEJO! — Preço para senhoras, senhoritas, crianças e estudantes: — Cr$ 1,20

SEXTA-FEIRA — Inicio do fabuloso romance seriado! — NOVAS AVENTURAS DE TARZAN (1a. Série) — No mesmo programa: — 4a. Série de A SOMBRA DO ESCORPIÃO e o far-west de *Wil-Boyd* — O DESFILADEIRO PERDIDO

Sabado! — *Oscarito* — Em O CAÇULA DO BARULHO

CINE METROPOLE

Hoje ás 19,30 hs. — Hoje

Programa monstro! — 1ª série de A FILHA DAS SELVAS 3ª série de O DISCO VOADOR e Roy Rogger: num cow boy de ação vertiginosa...

CREPUSCULO NA SERRA

Complemento: A voz do mundo

Amanhã — Odio! Amor! e morte! se encontram... O misterio mais hilariante do cinema...

LUVAS JUSTICEIRAS — Preço único Cr$ 2,40

Sexta-feira — A produção gigantesca de Laurence Olivier, HAMLET

Dia 26 — até a tela estremece de amor e felicidade FAISCA O ABNEGADO

Dia 27 — O espetaculo tão surpreendente como inesquecivel...

ASTUCIA DE UMA APAIXONADA

CINEMA GLORIA

Avenida Cruz das Armas, 1328

HOJE — ás 19,30 — HOJE

Charlie Chan o celebre detetive dos intricados filmes de mistérios na sua mais dificil aventura:

CHARLIE CHAN NO BAIRRO CHINEZ

juntamente a 2a. série VINGADORES DO CRIME e mais a 6a. serie — A GUARRA DE FERRO

Compl.: — Noticiário Universal

Sexta-feira — O film sensação ATLANTIDA

A CIDADE PERDIDA

EXCURSÃO AO ORIENTE PROXIMO E TERRA SANTA

O interesse em torno dessa empolgante viagem

Dezenas de familias da melhor sociedade de todos os Estados já se acham inscritas para a grande Excursão ao Oriente Próximo e Terra Santa, promovida pelo Touring Club do Brasil e a iniciar-se em julho próximo, no luxuoso paquete "Provence", da Societé Générale de Transports Maritimes á Vapeur. O programa abrange a França, Italia, Grécia, Ilha de Chipre, Siria, Estado de Israel, Jordânia, Líbano e Egito. Entre as regiões e cidades célebres a serem visitadas, achamse Nazaré, a Cidade da Virgem; Jerusalém, onde se passaram as grandes cenas da Paixão e Morte de Jesus; Belém: o vale de Josafat; o Monte das Oliveiras; a Betânia; o Mar Morto; o Rio Jordão, a montanha das Tentações, etc.

Informações nesta cidade, com Alcinoo Sotero, nos "Armazens do Norte".

Sindicato dos Trabalhadores na Indústria de Fiação e Tecelagem de Santa Rita

Edital n. 3

O presidente do Sindicato dos Tabalhadores nas Indústrias de Fiação e Tecelagem de Santa Rita, no uso das suas atribuições e de acordo com o o estatuido na letra F do artigo VIII da Portaria n. 48 de 8 de abril de 1952, convoca todos os associados do aludido orgão de classe para a votação nas eleições sindicais marcadas para o dia 22 (vinte e dois) do corrente, na sede do referido Sindicato, das 9 (nove) ás 15 (quinze) horas, onde funcionará a Mesa Coletora.

Santa Rita, 17 de junho de 1952.

Antonio Rodrigues da Silva — Presidente

CAIXA ECONOMICA FEDERAL DA PARAIBA

Carteira Imobiliária

Aviso

De ordem do Diretor da Carteira Imobiliaria da Caixa Economica Federal da Paraiba, encareço aos compradores de terreno no "Jardim Miramar" a comparecerem, a esta Carteira, afim de tratar de assunto de seu interesse.

DEPARTAMENTO DOS CORREIOS E TELEGRAFOS

Edital

Pelo presente edital, fica intimado o sr. Pedro Liberal, proprietário do caminhão n. ... 188.999Ba, prontuário n. ... 6.162, a recolher, no prazo de 30 dias, a contar da data da publicação deste edital, a importancia de Cr$ 200,00, que lhe foi imposta pela portaria n. ... 457, de 29 de setembro de ... 1949, do sr. Diretor Regional dos Correios e Telecomunicações da Paraiba, de acordo com o decreto-lei n. 5405/43.

João Pessoa, 11 de junho de ... 1952.

José Neiva — Chefe 1a Secção

Fiação e Tecelagem Arenopolis S/A

Aviso a empregados

Pelo presente, fica convidada a operaria Maria: do Carmo Silva, portadora da Carteira Profissional - 69.951 Série 51a, cederneta do IAPI ... 7277119, ficha de Registro n. 317, afastada do serviço, desde 18/2/52, a comparecer ao trabalho, dentro do prazo de oito (8) dias, a contar da publicação deste, sob pena de ser considerada como abandono de emprego.

Areia, Pb. 11 de junho de ... 1952.

LOJA MAÇONICA "BRANCA DIAS"

Edital n. 2

De ordem do sr. Presidente da Loja Maçônica "Branca Dias", faço saber a quem interessar possa, que se acha á venda mediante concorrencia, (1) Refrigerador, marca Crosley Schelvador, funcionando a eletricidade, ficando estipulado o preço minimo de três mil cruzeiros (Cr$ 3.000,00), podendo ser visto na Oficina Chagas, á rua Santa Rosa, n. 67.

As propostas, devem ser em envelopes fechados e endereçados a Loja Maçônica "Branca Dias", á Av. General Osorio n. 128 e que serão abertas no prazo de trinta (30) dias, a partir da primeira publicação.

Secretaria da Loja Maçônica "Branca Dias", aos 4 dias do mês de junho de mil novecentos e cincoenta e dois (1952).

Tenente José de Oliveira Neves — Secretário.