DIARIO MATUTINO
Administração, Redação e Oficinas
Edifício da Imprensa Oficial, rua
Duque de Caxias
TELEFONES:
Redação 1145 — Gerência 1211

A União

PATRIMONIO DO ESTADO

ASSINATURAS NO ESTADO:
Anual .. .. Cr$ 200,00
Semestral .. .. Cr$ 120,00
NÚMERO AVULSO
Capital .. .. Cr$ 1,00
Interior .. .. Cr$ 1,20

Ano LX — N.º 108 | João Pessoa — Paraíba | Quarta-feira, 14 de maio de 1952

ATOS DO GOVERNO FEDERAL

RIO — O Presidente da República assinou os seguintes decretos:

NA PASTA DA VIAÇÃO — Concedendo exoneração ao engenheiro Antonio Ferreira Antero do cargo, em comissão, de chefe de Distrito do Departamento Nacional de Obras Contra as Sêcas; e nomeando, para substituí-lo, o engenheiro David Kitover.

NA PASTA DA GUERRA — Incluindo, por necessidade do serviço, no Quadro de Estado Maior da ativa, o tenente-coronel da arma de Artilharia João Sarmento.

Exonerando — de chefe da 28.ª Circunscrição de Recrutamento, o tenente-coronel da arma de Infantaria Julio Perouse Pontes; de membros da Comissão Militar Brasileira em Washington os tenentes-coroneis da arma da Cavalaria Euro Lobo Martins e Rodrigo Ferras Koeler; de encarregado da edição brasileira de "Military Review" em Fort Leavenworth, Kansas, EE.UU., da America, o tenente-coronel da arma de Infantaria Wladimir Fernandes Bouças; e, de comandante do Grupamento de Unidades Escolar, o coronel da arma de Artilharia Djalma Dias Ribeiro, sendo em consequencia, transferido do Quadro de Estado Maior da ativa para o Quadro Suplementar Geral.

Classificando por necessidade do serviço — no 19.º Regimento de Infantaria, o coronel Jeronimo Ferreira Romariz Rodrigues; na Fabrica do Realengo, o tenente-coronel técnico, engenheiro de metalurgia, José Carlos Leal Joirdan; e, na Diretoria de Fabricação do Exército o tenente-coronel técnico, engenheiro de armada Milton de Lima Araújo.

Transferindo por necessidade do serviço — do Quadro Ordinário (2.º Batalhão de Fronteiras) para o Quadro Suplementar Geral, o tenente-coronel da arma de Infantaria Henrique Cordeiro Oeste; do Quadro Suplementar Geral para o Quadro classificado no 6.º Regimento de Infantaria, o tenente-coronel da arma de Infantaria, Francisco Xavier da Graça; do Quadro Ordinario (Regimento Escola de Infantaria) para o Quadro Suplementar Geral o tenente-coronel da arma de Infantaria, Virginio da Gama Lobo; do Quadro de Estado Maior da ativa para o Quadro Ordinário, sendo classificado no 1.º Grupo de Canhões Automaticos Anti-Aéreo, o tenente-coronel da arma de Artilharia Antonio Henrique Almeida de Morais; do Quadro Ordinário (1.º Grupo de Canhões Automaticos Anti-Aéreos) para o Quadro Suplementar Geral de Artilharia Sylvio Americo Santa Rosa; do Quadro Ordinário (1.º Batalhão de Carros de Combate) para o Quadro de Estado Maior da ativa, o tenente-coronel da arma de Cavalaria Alvaro Tavares do Carmo; do Quadro Ordinário (19.º R.I.) para o Quadro de Estado Maior da ativa, o coronel da arma de Infantaria Adauty Sampaio Piressinunga; e, da Comissão de Orçamento do Ministério da Guerra para a Diretoria Geral de Intendencia do Exército, o tenente-coronel intendente do Exército Paulo de Albuquerque Lacerda, do Centro de Preparação de Oficial da Reserva de Recife, o major da arma de Infantaria Antonio Carneiro de Albuquerque Maranhão.

O "PRESIDENTE" NÃO EXPLODIU EM CONSEQUÊNCIA DE UM CURTO CIRCUITO

Declarações do representante do Conselho Administrativo Civil da Aeronautica dos Estados Unidos — "O avião chegou a Rio de Dentro, nas melhores condições possiveis"

B. HORIZONTE, 13 (M) — Encontra-se aqui o sr. Belehin Harry Charles Geakes, representante do Conselho Administrativo Civil da Aeronautica dos Estados Unidos e que foi passageiro, entre Buenos Aires e o Rio de Janeiro, do avião "Presidente" tombado em plena Serra de Tamanacú. Sobre noticias divulgadas em alguns jornais, segundo as quais o aparelho explodira em consequencia de um curto circuito em sua rêde elétrica, observado antes de sua chegada ao aeroporto de Galeão, no Rio, afirmou não terem esses outros fatos a menor veracidade. Adiantou: "O avião chegou a Rio de Dentro nas melhores condições possiveis. Ao aquecer seus motores, afim de reiniciar a sua viagem, uma forte descarga produziu demasiado calor, razão pela qual, foi enviado um oficial afim de examinar os seus motores. Julgando-se em ordem, o aparelho levantou vôo.

Ao terminar suas revelações á imprensa, continuou: "O desastre do "Presidente" foi motivado por um imprevisto qualquer, tão comum nestes e em outros setores de trabalho." O Diretor de Publicidade, mister Jackylark, distribuiu, ontem, á noite, o seguinte comunicado: "Informações recebidas indicam que a expedição penetrou, domingo até as 18 horas cerca de 18 quilometros no interior da floresta, faltando, aproximadamente, cobrir mais trinta e seis quilometros, o que espera fazer até a proxima quinta-feira. Quanto aos paraquedistas, tudo indica que aguardam a expedição deterrestre para juntarem-se a ela.

DIFICIL A SITUAÇÃO ECONÔMICA DO AMAZONAS

Telegrama enviado ao Presidente da República pela Associação Comercial daquele Estado — Determinaram o retraimento dos compradores externos — Negado o pedido de promoção

MANAUS, 13 (M) — A Associação Comercial endereçou ao presidente Getúlio Vargas, um telegrama historiando a situação dificil de economia do Estado, e fazendo um desesperado apêlo, no sentido de restabelecer as operações veiculadas e, cuja suspensão está causando verdadeiro drama de extravitrismo regional. Acrescenta que, os fatores fora de nosso comando, determinaram o retraimento dos compradores externos, ocasionando a desvalorização de varios produtos que não tem mercado interno. Estão, neste caso, as madeiras pau rosa, sorva balata, e ucuquirana. Agora mesmo, a Associação está distribuindo um aviso através de jornais e emissoras, afim de que não seja extraida a sorva, em virtude da falta de compradores.

Negado o pedido

RIO, 13 (M) — O presidente Getúlio Vargas aprovou o parecer do Consultor Geral da República, contrario ao pedido do general do Exercito Mario José Pinto Guedes, para ser promovido ao posto de marechal nos termos da Lei n. 1267 de 1950, por haver cooperado, eficazmente, para a repressão do movimento comunista de 27 de novembro de 1935. Em sua longa exposição o Consultor da República, cita a opinião emitida pelo consultor jurídico do Ministério da Guerra, o qual é contrario à solitação, por haver o general Pinto, atingido o grau maximo da hierarquia militar, em tempos de paz, previsto nos estatutos militares. Como despacho o presidente Getúlio Vargas, aprovou o parecer do Consultor Geral da República e o processo foi restituido ao Ministerio da Guerra.

ONTEM, NO SENADO

RIO, 13 (M) — No Senado, a tese do monopólio estatal da exploração do petróleo, voltou a ser debatida, hoje, quando o sr. Domingos Velasco expôs novos aspectos do seu ponto de vista, criticando a ação dos trustes internacionais. O sr. Velasco, insistiu, dizendo que o petroleo, não enriquece o país que o possui, mas, a nação que o explora. Mostrou, como, na mão de particulares, o petróleo, constitue uma fonte de intranquilidade pública e é gerador de conflitos internacionais. Finalizando, o sr. Velasco disse que o Brasil, tem o direito de esperar prosperidade e segurança, se os brasileiros se mostrarem suficientemente forte na luta por seus interesses.

EDIÇÃO DE HOJE
12 PAGINAS
1 CRUZEIRO

VITIMAS DE DESASTRE AÉREO

S. PAULO, 13 (M) — Pouco depois das doze horas deram entradas no Pronto Socorro, em estado grave os seguintes ocupantes do aparelho WASP: Luiz Carvalho Landel, comandante do aparelho, srs. Nelson Guidagil, Americo Ribeiro Sá, Manoel Ferreira e Benedito Maciel. Com ferimentos generalizados: srs. Jamall Piuca, Antonio Borba, José Ferreira Costa, Florencio Ferreira de Souza Franco Filho e João Alexandre.

SERÃO IMPRESSOS, PARA DISTRIBUIÇÃO POPULAR, OS PROJETOS DE LEI SÔBRE O PETRÓLEO

"Afim de que todo o país possa conhecer diretamente o projeto do Govêrno" — Nenhuma medida será adotada, visando a economia de combustiveis, no Brasil

RIO, 13 (M) — Os projetos de lei que o Govêrno enviou ao Congresso sobre a exploração do petroleo, serão impressos em grandes tiragens, para a distribuição popular. Em nota que distribuiu a respeito, a Agência Nacional, declara: "Afim de que todo o país, possa conhecer diretamente o projeto do Govêrno, criando a "Petrobras", para cuidar o problema da produção nacional do petroleo, nas bases nacionalistas, o Presidente Getulio Vargas, determinou a publicação, em grande tiragem, dos projetos 1516 e 1517 e mensagens respectivas dirigidas pelo Chefe do Govêrno, ao Congresso. A publicação, visa impedir as explosões decorrentes de motivos de natureza politica, inspirados pelas forças interessadas, em utilizar os esforços do govêrno no sentido de dar uma solução nacionalista de escala adequada às necessidades do país.

Nenhuma medida será adotada

RIO,13 (M) — A propósito da noticia divulgada de que o Govêrno americano havia solicitado do Govêrno Brasileiro, as providências necessárias, afim de economizar oitenta hoctenas, o Presidente do Conselho Nacional de Petroleo, sr. Pilnio Catanhede, disse nada ter a acrescentar, ainda, às declarações que nos fizera. Nenhuma recomendação havia recebido dos Estados Unidos ou das companhias que fornecem petroleo ao Brasil, e, nenhuma medida adotará, ainda, objetivando a restringir o consumo de gasolina para qualquer fim. Acrescentou que, quanto a gasolina de aviação, o consumo é controlado pela diretoria da Aeronautica Civil, acreditava nada haver, a respeito do racionamento, de vez que nenhuma comunicação oficial lhe fora feita. A seguir a reportagem esteve nas várias companhias de navegação, sendo que em todas elas, fomos informados de que, não haviam recebido nenhuma instrução do DAC, afim de economizar o combustivel com supressão de vôos. Como não conseguissemos ouvir o diretor da DAC, que viajara para o Rio Grande do Sul, dirigimo-nos ao Coronel Dario Assambuja, Chefe do Gabinete da Aeronautica, que nos informou não haver até o momento o Ministério da Aeronautica tomado qualquer medida, visando a divulgação da gasolina de aviação.

Os discos voadores, não são fenômenos astronômicos

RIO, 13 (M) — A Agencia Nacional informou que o Ministro da Educação, sr. Simões Filho, convocou hoje, ao seu Gabinete, o Diretor do Observatorio Nacional, professor Helio Gama, para trocarem impressões sobre os discos voadores. Na ocasião, segundo a Agencia Nacional, o professor Gama declarou ao ministro Simões Filho que os discos voadores não constituem fenômenos astronômicos. Em virtude de principios cientificos, é inadmissivel a existencia de projetos de origem inter-planetária ou sideral, com as caracteristicas do disco voador.

Fusão de forças aéreas

FONTAINEBLEAU, 13 (UP) — Altas patentes aéreas de cinco paises da Europa Ocidental, reunem-se, hoje, aqui para discutir a fusão das suas forças aereas numa força única capaz de enfrentar a aviação russa. A conferencia tem lugar no quartel general do comandante das forças aéreas norte-americanas na Europa, General Lauris Nortad.

Congresso, na Argentina

BUENOS AIRES, 13 (UP) — Com a presença de 150 delegados representando empresas de quarenta paizes será inaugurado, amanhã, no Alvear Palace Hotel, o Congresso da Associações do Transporte Aereo Internacional.

NOTICIAS DOS ESTADOS

Chuvas na Bahia — Realizada a Primeira Concentração de Cebolicultores — A policia paulista em nivel superior à do Distrito Federal — Oficial reformado, conseguiu lesar diversas firmas comerciais

SALVADOR, 13 (M) — Grandes aguaceiros vêm caindo na capital e em todo o interior, inclusive o Recôncavo Bahiano. Apesar disto, nenhum acidente, ainda se verificou, estando as ruas completamente alagadas. Noticias, chegadas do interior, revelam que os sertanejos se mostram alvoroçados, pelo que possa proporcionar à lavoura essas chuvas, depois, de uma tão longa estiagem.

SÃO PAULO

Primeira concentração

S. PAULO, 13 (M) — Realizou-se em Sorocaba, a Primeira Concentração de Cebolicultores, em São Paulo, sendo organizada a Casa da Lavoura e Associação Rural. Dos mil llavradores que se dedicam ao plantio de cebola participaram do conclave, inclusive alguns lavradores do Rio Grande do Sul.

A policia paulista em nivel superior

RIO, 13 (M) — A policia paulista está evidentemente, em nivel muito superior á do Distrito Federal, quer em organização e aparelhamento quer, tambem, em instalações e contingente humano. Essa é a impressão do general Ciro Resende manifestada aos seus auxiliares após o seu regresso da capital bandeirante, onde estivera em visita ao Departamento de Segurança Pública do Estado.

MINAS GERAIS

Conseguiu lesar

B. HORIZONTE, 13 (M) — A policia está no encalço do sr. Marco Antonio da Silva, que se dizendo oficial reformado da Policia Militar de São Paulo e engenheiro conseguiu lesar diversas firmas comerciais, produzindo um estouro de quatrocentos mil cruzeiros.

RIO

Plano do acucar

RIO, 13 (M) — Falando à imprensa o sr. Gilene Di Curli, presidente do Instituto do Açucar e do Alcool, disse que até o fim do mês, pretende estudar o Plano da presente safra.

O Vice-Presidente da República, visita a refinaria de Cubatão

RIO, 13 (M) — Segue, hoje, para São Paulo, afim de visitar as instalações da refinaria de Cubatão, o Vice-Presidente da República, sr. João Café Filho. Sua Excia. vai acompanhado de um grupo de deputados e senadores, devendo regressar ainda hoje, ao Rio.

UM CASO DE RARA ORIGINALIDADE

BELEM, 13 (M) — A justiça paraense, julgará, um caso de rara originalidade. Dois advogados, desta capital, requereram "habeas-corpus", em favor de pequenos engraxates, que estavam proibidos de atender a freguesia na calçada do Gran Hotel. A proibição, partiu do gerente do estabelecimento, com o apoio da policia, apesar da meninada possuir a necessária licença da prefeitura.

LAMENTÁVEL DESASTRE COM UM AVIÃO DA VASP

Levava quatro tripulantes e dezoito passageiros — O piloto transmitiu um comunicado, poucos instantes antes do ocorrido — Já seguiram socorros para o local — Três mortos e dezenove feridos — Desarranjo nos motores de um aparelho da "Cruzeiro do Sul" — Outras ocorrências

S. PAULO, 13 (M) — Caiu à margem do rio Pinheiro, em Santo Amaro, o avião da VASP que tinha saido de São Paulo às dez horas e quarenta e cinco minutos, com destino a Bauru, levando 18 passageiros. Poucos instantes antes, o piloto, comandante Landele, tinha comunicado pelo rádio que estava com os motores parados e, ia tentar uma aterrissagem forçada. Segundo as primeiras informações houve três mortos e 19 feridos, entre passageiros e tripulantes, tendo o aparelho quebrado ao meio. Já seguiram socorros para o local. A tripulação do aparelho, é composta do comandante Luiz Carvalho Landele, do copiloto Mario, do rádio-telegrafista Nelson, e da aero-moça Hilma.

Três mortos e dezenove feridos

SÃO PAULO, 13 (M) — Até agora foram constatados 3 mortos, no acidente do avião da VASP. Os mortos são o co-piloto Paulo de Alencar e os passageiros Lourival Muniz Lopes e José Jorge. Uma das passageiras ficou levemente ferida e os passageiros Américo Ribeiro, João Murcha, João Simonetti e sua esposa Ester Simonetti, João Mendonça, Levy Rodrigues, João Ferreira da Costa e Alexandre Sala, ficaram gravemente feridos. Nada sofreram os passageiros Frederico Halbach, Bruno Haus e Mario Manga. O avião levava 4 tripulantes e 18 passageiros.

Caiu um avião de FAB.

CURITIBA, 13 (M) — O avião 9-G — 4082 da FAB, conhecido, popularmente, pelo nome de Airacobra, sofreu um acidente, na Cidade de Tubarão,

(Conclue na 6.ª pag.)

ONTEM, NA CAMARA

RIO, 13 (M) — Na Câmara Federal, continua o impasse entre a bancada da imprensa e a Mesa da Câmara que pretende fazer discriminação entre os jornais, emissoras, agências de noticias e demais orgãos de divulgação. Hoje, o sr. Nereu Ramos, leu uma nota dizendo que a Mesa resolveu expedir 17 cartões para acesso à bancada da imprensa, sem indicação do orgão de publicidade ou nome individual, entregue ao Comite da Imprensa, para distribui-los, diariamente, entre os representantes dos orgãos de publicidade, encarregados das reportagens do Plenário. Segundo interpretação da Mesa nas disposições regimentais para a decisão do caso, o estabelecimento do ingresso demonstra má vontade do sr. Nereu, para com a imprensa, pois, aquela solução faz lembrar um método usado nas escolas primárias, e isso só poderia ser considerado se os representantes da imprensa, fossem considerados como empregados da Mesa, deixando de lado seus alazores jornalisticos. Outro assunto digno de registro, foi a aprovação, em regime de urgencia, de dois projetos sôbre o petroleo. O primeiro criando a "Petrobras" e o segundo provendo de recursos o programa nacional do petroleo e o fundo rodoviário nacional. Os srs. Gaucho Coêlho e Carmelo Dagostino, combateram a urgência, que foi defendida pelo deputado Pinto Coêlho. Foi convocada a sessão noturna depois de verificada a falta de "quorum", para a votação do projeto de licença às Entidades Sindicais.

REGISTO

Fazem anos hoje

— A menina Zita, filha do sr. José Nunes Padilha e de sua esposa, sra. Maria das Neves Xavier Padilha.

— O sr. Newton Marsicano, auxiliar da Companhia Aliança da Bahia nesta Capital.

— A menina Doracy, filha do sr. Zeno Tarsino.

— A menina Marlene, filha do sr. Fernando Honorato.

— O menino Walberto, filho do sr. Lourival Chaves e de sua esposa, sra. Esmeralda Pimentel Chaves.

— O dr. Agrícola Montenegro, Juiz de Direito.

— O sr. Narciso Teobaldo Pereira.

— A srta. Maria José Barbosa da Silveira, filha do sr. José Gomes da Silveira e de sua esposa, sra. Francilina Barbosa da Silveira.

Nascimentos

Ocorreu, no dia 8 do andante, nesta Cidade, o nascimento do menino Edson, filho do sr. Euclides de Oliveira, artista, e de sua esposa, sra. Ednalda Almeida de Oliveira

Noivados

Contrataram casamento, nesta Cidade, a srta. Ivonete Correia, filha do professor Severino Correia e sua esposa, sra. Odete Correia, e o sr. Aluizio Pereira de Carvalho, funcionario da Caixa Economica Federal da Paraiba.

Pelo acontecimento, os recém-contratados, que são elementos bem relacionados em nossa sociedade, vêm sendo muito cumprimentados.

Contrataram casamento, nesta cidade, a srta. Maria de Lourdes Barros Maia, filha do sr. Benjamim Maia, socio da firma Monteiro Brito & Cia., desta praça, e de sua esposa, sra. Oscarina de Barros Moreira Maia, e o sr. Blanor Amaral agricultor e proprietario no distrito de Camararal, municipio de Guarabira.

Casamentos

Realizou-se, no dia dez do corrente, às 17 horas, na residencia dos pais da noiva, as cerimonias civil e religiosa do enlace matrimonial da srta. Maria de Lourdes Fonseca Machado, filha do sr. Abelardo Machado e de sua esposa, sra. Alice Fonseca Machado, com o sr. Paulo Paiva da Silva, do alto comercio desta Praça.

Serviram de paraninfos, no ato civil, o sr. Ivan Machado e senhora e o sr. Petracra Orsi e senhora, pela noiva; o sr. Abelardo Machado e senhora e o sr. Eduardo de Azevedo Cunha e senhora, representados pelo sr. José Hariano Machado e srta. Euridis Baron Prado, pelo noivo. Na cerimonia religiosa foram testemunhas da parte da noiva o sr. José Paiva da Silva e senhora e o sr. João Batista Brito e senhora, e da parte do noivo, o dr. Orlando Paiva e senhora e o sr. Olivio Machado e senhora.

Os recém-casados fixaram residencia nesta Capital.

Varias

Regressou de sua viagem ao sul do país, o sr. José de Oliveira Passos, do alto comercio de João Pessoa e Ministerio da Comercio e Industria Araújo S.A., desta Praça.

Elemento de destaque nas classes conservadoras do Estado, o sr. Passos teve festiva recepção no aeroporto de Santa Rita, comparecendo ao seu desembarque inúmeros amigos e admiradores.

Transcorre, hoje, o aniversário natalicio da srta. Ivete Alves da Silva, filha do sr. José Alves da Silva, alto funcionario do Departamento dos Serviços Eletricos da Capital.

Pelo evento, a aniversariante deverá ser muito cumprimentada por suas amiguinhas.

JOÃO — Transcorreu, ontem, a data natalicia do menino JOÃO, filho do sr. João Galdino de Lima, do alto comercio desta Praça, e de sua esposa, sra. Paula Gomes de Lima.

Pelo feliz evento, os pais do aniversariante, que são elementos de nossa melhor sociedade, recepcionaram em sua residencia os seus coleguinhas.

VEREADOR ANTONIO CABRAL SOBRINHO — Esteve, ontem, nesta Capital, o sr. Antonio Cabral Sobrinho, vereador à Câmara Municipal de Campina Grande e pessoa bem relacionada na sociedade daquele município.

S.s., que veio a esta Capital a trato de interesses particulares, regressou ontem ao centro de suas atividades.

Faça examinar os pulmões pelos raios X, ao menos duas vêzes no ano. — SNES.

VENDE-SE — um caminhão Ford tipo 1950, F-6, completamente equipado inclusive rádio e buzina a ar.

A tratar na avenida Capitão José Pessoa, 363 — Jaguaribe.

A União

Patrimônio do Estado

Fundado em 1892

Diretor:
JUAREZ BATISTA

Redator-Chefe
JOAQUIM FERREIRA FILHO

Secretário:
MILTON CHAVES

Gerente:
ODEMAR GOMES

Telefones:

Redação 1143
Gerencia 1211

Redação, Administração e Oficinas — Edifício da Imprensa Oficial — Rua Duque de Caxias — J. Pessoa

Cobradores autorizados:
Capital — JANUÁRIO BARRETO — Interior — PEDRO HENRIQUES

ACONTECEU HA' 50 ANOS

A A UNIÃO não circulou na data de hoje, em 1902.

NOTICIAS DA SUIÇA

DUAS NOTICIAS BOAS — Na sessão de segunda-feira, 3 de dezembro, o Conselho Federal resolveu dirigir uma mensagem às Câmaras federais apresentando o projeto de decreto que prevê a concessão de uma subvenção extraordinária, outorgada pela Confederação, a fim de reduzir:

a) as tarifas das escolas de ski, durante o inverno de 1951-1952.

b) as tarifas dos guias de montanha no verão de 1952.

Como se sabe, a Suiça apenas participa de uma maneira intima na alta geral de preços que afeta os outros paises vizinhos ou não; por isso, estas vantagens suplementares oferecidas aos skiadores e turistas constituem, sem dúvida, mais um atrativo dos centros de despertes de inverno dispersos pelo país, a juntar ao excelente serviço de hoteis e ao equipamento moderno das estâncias.

A SWISSAIR: DEZ MILHÕES DE QUILOMETROS EM MENOS DE UM ANO — Desde 1 de janeiro até 5 de dezembro de 1951, os aviões da Swissair percorreram dez milhões de quilometros. Pela primeira vez na história da nossa aviação civil, aparelhos voando sob o distintivo da bandeira vermelha com cruz branca, percorreram tão grande distancia no espaço de um ano. Tendo em vista o numero reduzido de tripulações e o parque de aeronaves relativamente restrito que a companhia possui, este resultado é multissimo honroso para os tripulantes e para o pessoal técnico encarregado da conservação dos aparelhos.

LEYSIN, UM SANATÓRIO PARA A POLICIA PARISIENSE — Sexta-feira, 30 de novembro, o senhor Jean Baylot, Prefeito da Policia de Sena, chegou a Lausana onde foi recebido pelo Conselheiro nacional Jean Peitrequin, Sindico de Lausana, e pelo Govêrno de Vaud. Sábado de manhã, o senhor Baylot que se fazia acompanhar por vários colaboradores, inaugurou em Leysin o sanatório "Les bâtons blancs" aberto em agosto último. Trata-se do Grande Hotel, contando 150 camas, que foi alugado pela Sociedade anônima e de previdencia da Prefeitura de Policia do Sena, com assentimento dos serviços da Segurança Social do Govêrno Francês. Encontram-se já hospitalizados naquela afamada estância climatérica dos Alpes de Vaud, cerca de cem doentes.

UM MEDICO POR CADA 1.123 HABITANTES — Uma estatistica publicada pelo Jornal Suiço dos médicos punha em destaque que as Universidades suiças contavam, durante o último semestre de inverno, 3.213 estudantes de medicina, contra 3.123 no ano anterior. Destes 3.213 alunos, 2.061 eram de nacionalidade suiça e os restantes 1.152 estrangeiros.

A Universidade de Zurich registava o maior numero de estudantes de medicina (875) seguindo-se-lhe imediatamente a de Genebra e a de Berna. A maior percentagem de estrangeiros verificava-se em Genebra, onde o seu numero é de 404, contra 192 suiços.

Durante este mesmo semestre, um oitavo da frequência nos cursos de medicina era constituido por estudantes do sexo feminino.

Em 1950 apresentaram-se a exames finais 273 candidatos, incluindo 29 Locas.

No ano passado, o numero de medicos exercendo clinica na Suiça elevava-se a 4.190, ou seja, um médico por cada 1.125 habitantes do país. Em Genebra, existe um por cada 630 habitantes, e, no Tessino, um por cada 845, enquanto no cantão d'Appenzell Rhodes Interieures (que conta 13.300 habitantes) se registou apenas um médico por cada 3.356 habitantes.

A estes 4.190 médicos que exercem clinica na Suiça, devem juntar-se 136 investidos de funções oficiais, 308 aposentados, e 1913 assistentes. As medicas, em numero de 766, formam 11,7% do corpo clinico. Fôra estes contam-se ainda 37 medicos estrangeiros beneficiando de autorização para trabalhar no país.

Torrivel praga do gafanhotos

ROMA, 13 (UP) — A pior praga de gafanhotos de que se tem memoria, nos últimos cem anos, está devastando toda a fonte de produção de alimentos, de pelo menos quinze nações, desde a Africa até a Asia. Esta informação foi dada a conhecer pela Organização de Alimentos e Agricultura da ONU. Acrescenta que, mais de quinhentos milhões de hectares de terra, do Iran ao Paquistão foram terrivelmente afetado pelos gafanhotos. E que a situação é de tal modo, que até a Rusela, que não é membro dessa organização da ONU, está prestando cooperação no combate à praga.

SAÍU "ALTEROSA" DE ABRIL

Temos sôbre a nossa mesa um exemplar da magnifica edição de "ALTEROSA", correspondente ao mês de Abril, trazendo na capa uma bela policromia da estrela Mary Beth Hughes.

Estão realmente excelentes os contos apresentados nesse exemplar, em numero de cinco, todos muito bem ilustrados por consagrados artistas brasileiros, assim como a novela "O Amor Tudo Vence", que vem empolgando sobretudo o mundo feminino.

A secção de artigos, tambem fartamente ilustrada, oferece agora trabalhos dignos da atenção pública, destacando-se Vestido de Noiva, A Rosa Irlandêsa de Mauricio, O Milagre de Fátima, Cinco Dias de Cativeiro Entre os Biasgos, Prefere Rita a Carreira ou o Amor? Uma Versão Real da Bela Adormecida e o Enterrado Vivo de Maggianico.

Entre as reportagens, com excelente documentário fotográfico, podemos destacar: A Sassicharra Mal-Assombrada, A Grande Aventura do Teatro do Estudante, Renegada Pela Pátria, Mania Que Percorre o Mundo e Televisão-Presente de Deus ou do Diabo?.

Panorama do Mundo, Quitandinha, Acontece Cada Coisa!.., Páginas da História, Quadros do Rio, O Crime Não Compensa e as demais secções permanentes que, em numero de trinta, são oferecidas aos leitores de "ALTEROSA", continuam movimentadas e atrazentes, destacando-se, agora, para o mundo feminino, uma belissima coleção de modelos para o outono, em criações exclusivas dos costureiros de Paris e Nova York, assim como uma nova e magnifica secção de interesse geral, "A Arte de Viver", com a qual "ALTEROSA" pretende facilitar ao público brasileiro um melhor conhecimento do modo pelo qual podemos tornar a nossa vida melhor e mais agradavel.

A assinatura anual dessa magnifica publicação que se impõe como a "revista preferida pela familia brasileira", pode ser tomada mediante a remessa de sessenta e cinco cruzeiros, em cheque bancário ou vale postal, para a Soc. Editôra Alterosa Ltda., Caixa Postal, 299, Belo Horizonte, Minas Gerais.

O recorte

Uma crônica está a merecer, de há muito, esse meu particular amigo Manú. Diria melhor, a propósito das nossas afetividades: este meu esplêndido amigo Manú, que Veiga Cabral também conhece na intimidade e anda, agora, a traçar-lhe o perfil em crônica domingueira, leve e ágil, porém densa, no melhor sentido literário e humano.

Comigo, aliás, dá-se o mesmo fenomeno que ocorre com esse meu outro também esplêndido e anguloso amigo que é Veiga Cabral — move-me uma simpatia humana a mais sincera, que não pode ser de maneira nenhuma confundida com simples curiosidade pela figura em mais de um ponto pitoresca de Manú, para com a sua pobre vida de homem qualquer, de vitima-réu-testemunha de todos os crimes do século, e, apenas nas horas vagas, especialmente pouco entusiasta, porque exausto e confundido, das grandezas universais, que não custam dinheiro ,mas que, em compensação, ninguém teve tempo de ensinar-lhe a admirar. Manú olha para as coisas, para um fim de tarde sôbre um parque onde crianças brincam na reiva, por exemplo; Manú vê os homens ,as mulheres, o bonde, a lotação, a caixeirinha de suburbio que espera o Clitular ,o cidadão que conversa política na porta da Sanitista com um embrulho debaixo do braço; Manú olha o cartaz do cinema que anuncia uma artista de "short" a sorrir, a sorrir, Manú encontra o politico, o funcionário, o homem de bairro que passa ás seis da noite pelo Ponto de Cem Réis mas que está com todas as suas angústias, todos os seus amôres, todo o seu cansaço, todo o seu empenho e toda a sua vida numa ruazinha qualquer, irregular e sem futuro de canto de bairro — Manú vê e registra tudo muito naturalmente, com os próprios olhos de Manú. Isso, a meu vêr, é muito sério. Manú vive porque existe, seus olhos são seus de verdade. E nem toda a literatice que ha de ter o meu amigo, e amigo de Manú, que é Veiga Cabral, nem toda sua literatice despersonaliza esse Manuel Cosme da Silva, que Deus botou no mundo com o mesmo destino telúrico, a mesma e grande capacidade de viver por conta própria de um Rinaldo, de um Barbei, de uma madame Bovary, de um Vitorino Papa-Rabo, de um Carlos da Maia, de um Karamazoff — de tal forma reúnem eles qualidades e motivos de poder excepcionalmente representativos, de tal forma se sucedem em instantes feitos dessa fugaz dramaticidade que constitue o dia-a-dia, o terra-terra sempre despercebido de todos nós, que sòmente em suas crises ou em suas culminâncias o outro, o que passa, o que vai e não se importa com o destino alheio, sòmente então esse outro toma conhecimento do feito heróico, do crime, do sonêto, do amôr ou da morte.

Naturalmente, enquanto o homem desocupado e notivago escreve estas linhas, Manú ressona. Dorme a sono solto, distante das coisas deste mundo, na noite cada vez maior de estrelas intensas. Dorme seu sono de boneco-homem, esse recorte de papelão grosso e barato pintado a aquarela, que do por todo mais digno do que muito homem que se imagina de carne e osso que há por esse mundo afóra. Dorme de espirito leve, como um justo. E na evasão do sonho recobra forças para lastimar o destino de não ter nascido exclusivamente boneco de cartolina, desses que os meninos desenham e recortam, espécie inocente de espantalho que não faz mêdo a ninguém. De ter sido "soprado", não se sabe direito porque. — J. B.

NOTICIAS DA PARAIBA

— Esteve em João Pessoa, ante-ontem, o dr. Adalberto Belo, medico do Departamento Nacional da Criança.

— Viajou para Campina Grande, o dr. Oscar de Castro, diretor do Departamento de Assistencia Social do Estado. Vai instalar definitivamente, os trabalhos daquele orgão na cidade.

— No Sindicato dos Rodoviários de João Pessoa, foi homenageado domingo passado o comerciante Carolino de Britto, benemerito daquele orgão de classe.

— A Saboaria Paraibana vai desenvolver suas instalações para o fabrico de 15.000 caixas de sabões diversos. Presentemente a indústria tem uma capacidade de 6.000 caixas. Dirige a empresa o industrial João Minervino de Araujo.

— Continuam no Departamento de Saúde, as comemorações da Semana do Enfermeiro, com a efetivação de conferências sobre a técnica de enfermagem, proferidas pela enf. Rosa de Paula Barbosa.

— O técnico nacional Flavio Costa, entrevistado pela imprensa pernambucana sôbre os jogadores paraibanos, fez lisongeiras referências aos dianteiros Milton e Nóca.

— A F. P. F. recebeu a quantia de cento e vinte mil cruzeiros de auxilio para a construção do futuro estádio pessoense. Essa importancia já está depositada na Caixa Economica, em conta especial, segundo informações dum diretor da entidade.

— Chegarão, amanhã, os técnicos encarregados da montagem da usina de pasteurização de leite, nesta cidade, melhoramento de iniciativa do FISI em cooperação com o governo do Estado.

— Comemorou-se festivamente, nesta cidade, o primeiro centenario da fundação do Telegrafo Nacional.

Como cuidar do bebê

Por S. C.

Um dos momentos mais felizes da vida de uma familia tem lugar quando o bebê ensaia vacilante os primeiros e trôpegos passos. A gente fica imaginando se aquêles delicados pezinhos são capazes de suportar o seu peso. Não nos esqueçamos, porém, que dentro de cada um daqueles pequeninos pés estão 26 ossinhos, todos em ação enquanto o bebê aprende a andar. Cada um dêles tem uma função especial que irá desempenhar por todo o resto da vida. Se você quiser que os pés de seu filho cresçam fortes e direitos, escolha as seus sapatinhos com cuidado.

Quando chegar aquele importante dia, chega tambem a hora de pôr de lado os sapatinhos de lã. Agora êle já é um homem (ou mulher) e deve ter sapatos que suportem os seus pés. Sempre que comprar um novo par, observe bem as medidas, porque os pés das crianças crescem com rapidez. Prefira sempre um número maior, para deixar uma folga para os dedos. Sapatos pequenos apertados retardam o desenvolvimento dos tecidos e dos músculos. Escolha sapatos flexiveis e fortes. Os tipos altos que protejam os tornozêlos, são melhores. Aqueles que têm na parte interna uma linha reta do calcanhar à biqueira, são preferiveis àqueles de biqueira bojuda que tantas vezes vemos em sapatinhos de crianças. Nunca se deixe levar pela falsa economia de aproveitar os sapatos que serviram para o irmão mais velho. Estes já estão deformados e podem causar danos aos pésinhos do bebê, ainda em formação.

Quando os pés do bebê estiverem muito quentes ou úmidos, ponha em prática o mesmo sistema que usa para si própria, isto é, polvilhe-os com talco antes da calçar os sapatos. Naturalmente, você usará um talco feito especialmente para êle, que não irrite sua delicada epiderme.

Ensinar o bebê a calçar os sapatos é dessas coisas que exigem grande paciência e cooperação de ambas as partes — mãe e bebê. Um meio de auxiliá-lo a vencer a difícil tarefa de distinguir o pé direito do esquerdo, consiste em marcar cada sapato com uma côr, um pequeno sinal verde num pé e vermelho no outro, ou um riscinho num pé e uma cruz no outro, e assim por diante.

Não se esqueça de que os alterces, não somente de pés fortes e sadios, mas tambem de um busto ereto e de uma atitude correta, dependem muito dos sapatos que você escolher durante os primeiros anos de vida do bebê.

RADIO TABAJARA DA PARAIBA

9,00 — Abertura; 9,02 — Programação do dia; 9,05 — De tudo um pouco (studio); 9,30 — Teatrinho "Guarani"; 10,00 — Percorrendo os Pampas; 11,00 — Festa de melodia; 11,15 — Melodia de todo mundo; 11,30 — Carnet sonoro; 11,45 — Coquetel de ritmo; 11,55 — Ritmo variado; 12,00 — Hora certa; 12,02 — Informativo Rian; 12,15 — Variedades I14; 12,18 — Secção da confusão; 12,25 — Mensageiro do ar Carvalho Dutra; 12,30 — Ritmos das Américas; 12,50 — Cancioneiro da tarde; 13,00 — Vamos ouvir de novo; 13,30 — Discoteca Tabajara; 14,00 — Vesperal Tabajara; 14,01 — Radiolandia (studio); 14,20 — Micro, tela & palco; 14,30 — Três ritmos; 15,00 — Minhas músicas favoritas; 15,25 — Grandes cartas da história; 15,30 — Grandes vozes; 15,45 — Aqui está o bolero; 16,00 — Conversando com o poeta; 16,20 — O astro do dia; 16,30 — Sala de concertos; 17,00 — Encerramento; 17,05 — Palavra da juventude (studio); 17,30 — Sítio alegre; 18,00 — ANGELUS; 18,05 — A letra do dia; 18,15 — Ritmo "Colgate"; 18,20 — Audições triunfo; 18,30 — Mensageiro do ar Carvalho Dutra; 18,35 — Canção parisiense; 18,45 — Selecões esportivas; 19,00 — Hora certa; 19,01 — Jornal falado Tabajara; 19,15 — Mensagens para o rancho; 19,30 — A Voz do Brasil; 20,00 — Boletim municipal; 20,15 — Novela semanal; 20,45 — Com a palavra o poeta (auditório); 21,15 — A crônica da noite; 21,20 — Sertão, velho sertão (studio); 21,45 — Brasil agrícola (studio); 22,15 — Fantasia; 22,30 — Grande jornal I-4; 22,55 — Mensageiro do ar Carvalho Dutra; 23,00 — ENCERRAMENTO.

VENDA DE AVES E SUINOS PELO ESTADO

O Govêrno do Estado, dando cumprimento ao plano de fomento e melhoria da criação na Paraiba, já dispõe de regular quantidade de suinos de varias raças e de aves para disseminar pelo interior do Estado.

Os prefeitos dos municipios e particulares interessados no assunto devem procurar, quanto antes, o Diretor da Produção, que autorizará as vendas e dará as demais instruções a respeito.

Motoristas! lembrem-se de que o alcool é o responsável pela maior parte dos acidentes trágicos.

FARMACIA DE PLANTÃO
AMERICANA
Rua Visconde de PELOTAS

RECEBIDOS PELO PRESIDENTE DA REPUBLICA

Representantes da Associação Comercial de Campina Grande

RIO, 13 (M) — Encontra-se aqui, uma comissão da Associação Comercial de Campina Grande, Paraíba, a fim de apresentar um memorial, em defesa dos interesses de sua classe ao presidente da República. Foi ela recebida, ontem, em audiencia especial, no Catete.

Acompanharam a referida comissão o senador Rui Carneiro e o deputado Elpídio de Almeida.

Os pleiteantes retiraram-se visivelmente satisfeitos pelos entendimentos com o presidente Getúlio Vargas.

MOVIMENTAÇÃO NA CARREIRA DE MÉDICOS

Resultados da realização do concurso de títulos

Havendo sido homologado o concurso de títulos realizado pelo D. S. P. para movimento em cargo da classe inicial da carreira de Médico, do Quadro Único do Estado, foram efetivados todos os interinos classificados e, na forma da lei, exonerados os que não obtiveram classificação

Para as vagas existentes na inicial da carreira foram nomeados os profissionais que vinham exercendo a função como extranumerários contratados.

A fim de não sofrerem solução de continuidade os serviços afetos ao Departamento de Saúde do Estado, os interinos exonerados permanecerão em exercício, na condição de contratados, para o que o D.S.P. está preparando o respectivo expediente.

FACULDADE DE FILOSOFIA DA PARAIBA

Mensagem de congratulações ao Chefe do Executivo

Conforme noticiamos, na edição de ontem, tiveram pleno êxito os esforços do Governo do Estado, afim de conseguir, junto ao Ministério da Educação e Saúde e à Diretoria do Ensino Superior, a autorização para o funcionamento da Faculdade de Filosofia da Paraíba.

O auspicioso acontecimento, que representa uma nova e valiosa contribuição para o desenvolvimento cultural do Estado, teve a mais ampla repercussão nos círculos intelectuais da nossa terra, motivando o envio de telegramas de congratulações ao Chefe do Executivo, por parte de pessoas representativas da vida estadual.

A proposito, o sr. Francisco Sales Albuquerque dirigiu ao Chefe do Governo a mensagem que transcrevemos a seguir:

JOÃO PESSOA, 13 — Congratulo-me com V. Excia. pelo breve funcionamento da Faculdade de Filosofia, que constitui um grande passo para o levantamento do nível das letras paraibanas e um atestado marcante do seu movimentado Governo. Saudações — FRANCISCO SALES ALBUQUERQUE.

ATIVIDADES DO DEPARTAMENTO DO SERVIÇO SOCIAL

Seguiu com destino a Campina Grande o dr. Oscar de Castro

Seguiu, ontem, com destino à cidade de Campina Grande, o dr. Oscar de Oliveira Castro, Diretor do Departamento do Serviço Social, fazendo-se acompanhar de auxiliares daquele setor administrativo.

A viagem do dr. Oscar de Oliveira Castro à progressista cidade paraibana prende-se ao alargamento das atividades do Departamento que dirige, devendo aquele ilustre auxiliar da administração superintender os trabalhos para o funcionamento regular do D. S. S., em Campina Grande. O Departamento do Serviço Social providencia, no momento, a extensão de suas atribuições a todas as zonas do Estado, mediante a instalação de Núcleos Municipais, como ocorreu, recentemente, em Bananeiras e Areia, no Brejo paraibano.

O dr. Oscar de Oliveira Castro regressará, amanhã, à Capital do Estado.

SUBSCRITAS PELO GOVÊRNO DO ESTADO TODAS AS AÇÕES DO AUMENTO DE CAPITAL DO BANCO DO ESTADO DA PARAIBA S|A.

O Govêrno do Estado, dando mais uma demonstração de apôio à atual administração do Banco do Estado da Paraíba S.A., a cuja frente se encontra o banqueiro João Brasil de Mesquita, acaba de subscrever todas as ações do aumento de capital, na quantia total de Cr$.. 5.000.000,00 (cinco milhões de cruzeiros). Torna-se, assim, o Govêrno do Estado, o acionista principal daquele estabelecimento de crédito, ao mesmo tempo que concorre para fortalecê-lo e impulsioná-lo para seu grande destino, que é o de propulsor da economia paraibana.

Cumpriu, dêsse modo, o Governador José Américo de Almeida, um dos pontos básicos de seu programa de administrador voltado para os interesses da Paraíba, qual seja o de soerguer o Banco do Estado da Paraíba S|A.

DEFÊSA SANITÁRIA ANIMAL EM CAMPINA GRANDE

A instalação do Posto daquela cidade — O aparelhamento e a aquisição de materiais

Prosseguindo no plano de extensão dos serviços técnicos de sua competência, o Serviço de Defesa Sanitária Animal, em regime de acôrdo com o Estado, instalará, brevemente, na cidade de Campina Grande, outro Posto, como já o fez em outros pontos da Paraíba. As referidas instalações, que agora se levam a efeito, correspondem às necessidades dos criadores das diversas zonas do Estado.

A direção do Posto de Defesa Sanitária Animal de Campina Grande será confiada ao Veterinário dr. Raymilson Monteiro Viana, ficando aquele setor encarregado de estender o seu raio de ação até outras áreas, até a cidade de Patos, por exemplo.

No momento, a direção do Serviço, nesta Capital, providencia as adaptações necessárias na séde do Posto de Campina Grande, fazendo, ainda, aquisição de materiais para que possa desincumbir-se cabalmente da missão respectiva. O Posto de Campina Grande disporá de um veículo, e irá prestar relevantes serviços aos criadores de uma vasta região do Estado.

DEPARTAMENTO DO SERVIÇO PUBLICO

Preenchimento de uma vaga de Escriturário

Não há lei que assegure ao ocupante da classe final da carreira de Auxiliar de Escritório a promoção ou ingresso à classe inicial da carreira de Escriturário que, por sinal, tem o mesmo padrão de vencimento.

De acôrdo com o Estatuto dos Funcionários Públicos o provimento em cargo inicial da carreira de Escriturário depende da habilitação do candidato em concurso de provas realizado pelo D.S.P. Não havendo candidato habilitado, poderá ser feita nomeação interina, como acaba de ocorrer no preenchimento de uma vaga de Escriturário classe E, ocorrida na lotação do Departamento do Serviço Público. A escolha recaiu em funcionário já ocupante, no mesmo Departamento de cargo da carreira de Auxiliar de Escritório e portador de maior soma de habilitação determinada pelo grau de aproveitamento no Curso de Aperfeiçoamento conforme apurou o Conselho Deliberativo do próprio D. S. P., para êsse fim especialmente convocado.

Poderia ter sido nomeado um estranho, mas preferiu-se aproveitar um dos elementos já existentes, adotando-se na escolha o critério do merecimento, único compatível com o princípio de seleção, fundamental para o preenchimento dos cargos públicos. E, o que é mais, sem atentar contra direitos de quem quer que seja.

FUNDAÇÃO DA CASA POPULAR

Novo sistema de financiamento

RIO, 13 (A União) — O superintendente da Fundação da Casa Popular, sr. Jorge de Matos, acaba de designar uma comissão constituida dos srs. Cecil Davis, Armando Godoy, Hugo Hamann, José Wilmsen, Heitor Marçal, Wilson Vieira Coelho, Cortes Imperial, Sebastião Sant'Ana e Silva, para elaborar o plano de um novo sistema de financiamento, independente da ajuda dos poderes públicos e com os proprios recursos da autarquia, para atender à classe média.

De acordo com o regulamento da Fundação da Casa Popular, esta financia para os que percebem vencimentos até 60 mil cruzeiros anuais. O plano possibilitaria a aquisição de casas para aqueles que percebem acima de 4.000 cruzeiros mensais e que tem pesados encargos familiares e dependentes numerosos. A amortização mensal seria apenas de 20 por cento dos vencimentos.

O sr. Jorge de Matos, através do ministro do Trabalho, submeteu o plano ao presidente da República.

REUNIÃO DO PLANO FISI, NO RECIFE

Comunicação ao Chefe do Govêrno

Realizou-se, recentemente, no Recife, uma reunião dos encarregados da execução do Plano do FISI, contando com a participação de técnicos e autoridades interessadas no assunto, tendo sido a Paraíba representada pelo dr. Lúcio Costa, Diretor do Departamento de Saúde, que teve destacada atuação no referido certame.

A propósito, o Chefe do Executivo recebeu o telegrama que a seguir transcrevemos:

RECIFE, 12 — Regressando hoje de Natal, cumpre-me agradecer a V. Excia. o prestigio que emprestou à ultima reunião do Plano FISI DNCR, onde teve atuação destacada o dr. Lúcio Costa, representante desse Estado. Saudações Respeitosas — EDCRIANÇA.

Nesta Capital, hoje, os técnicos em pasteurização

Chegarão, hoje, a esta cidade, pelo avião da Panair, os técnicos drs. Sabin, do FISI, e Biffont, do Ministério da Agricultura.

Vêm instalar os trabalhos da usina de pasteurização de leite, em João Pessoa, de conformidade com o recente acordo firmado pelo governo do Estado com o FISI.

Acompanha os aludidos técnicos a senhora Gertrude Lutz, chefe daquele importante orgão internacional, no Brasil.

DELEGACIA FISCAL DO TESOURO NACIONAL NA PARAÍBA

De ordem do sr. Delegado Fiscal, abaixo transcrevo o teôr do Edital n. 1, de 23 de abril último, do sr. Diretor Interino da Caixa de Amortização, para conhecimento dos interessados:

"Recolhimento das notas da extinta Caixa de Estabilização.

De ordem do Diretor Interino da Caixa de Amortização, faço público que, de acôrdo com o Decreto n. 30.057, de 11 de outubro de 1951, estão chamadas a tôrco as notas da extinta "Caixa de Estabilização", durante o prazo de seis (6) meses, a partir de novembro de 1951; que, findo o prazo acima referido, serão as notas em aprêço trocadas com os descontos estabelecidos no artigo 2º do Decreto n. 13.038, de 30 de julho de 1943, como se segue:

5% — De maio a julho de 1952
10% — De agôsto a setembro de 1952.
15% — De outubro a novembro 1952.
20% — De dezembro de 1952 a janeiro de 1953.
25% — Em fevereiro de 1953.
30% — Em março de 1953.
35% — Emaabril de 1953.
40% — Em maio de 1953.
45% — Em junho de 1953.
60% — Em julho de 1953.
70% — Em agôsto de 1953
80% — Em setembro de 1953.
90% — Em outubro de 1953.

(Conclue na 6.ª pág.)

NOMEADOS O SECRETARIO DA EDUCAÇÃO E SAÚDE E O DIRETOR DO DEPARTAMENTO DE EDUCAÇÃO

Recaem as nomeações em elementos de destaque das novas gerações do Estado

Com a exoneração, a pedido, do Secretario da Educação e Saúde e do Departamento de Educação, vinham respondendo por aquêles dois importantes setôres da administração o Secretario das Finanças, Dr. João Guimarães Jurema, e o Secretario do Govêrno, Escritor Lopes de Andrade.

Conforme noticiamos em edições anteriores, dirigiu-se o Governador José Américo, recentemente, ao Prefeito do Distrito Federal, solicitando a vinda a este Estado de uma equipe de técnicos em educação, os quais deverão chegar em breve à Paraíba.

Embora os dois operosos auxiliares que respondiam pela Secretaria e o Departamento de Educação viessem a contentar-se desempenhando suas funções suplementares, fazia-se necessária a nomeação, em caráter definitivo, dos titulares daqueles cargos, afim de que, com a chegada dos técnicos vindos do Rio, pudessem ser encaminhadas, sem solução de continuidade, as reformas e providencias outras consideradas indispensaveis pelo Chefe do Govêrno à bôa marcha da administração estadual.

Em data de ôntem, fôram nomeados para a Secretaria de Educação e Saúde e o Departamento de Educação, respectivamente, o Dr. José de Medeiros Vieira e o Professor Durmeval Trigueiro Mendes. Os novos auxiliares da administração são elementos de real destaque das novas gerações do Estado. O Dr. José Medeiros conclui há poucos dias, na Fundação Getulio Vargas, brilhantíssimo curso de aperfeiçoamento das técnicas de administração pública, tendo sido escolhido por unanimidade o aluno da turma, e premiado com uma viagem aos Estados Unidos, a convite da ONU, que patrocinou o referido curso juntamente com a Fundação Getulio Vargas.

O Professor Durmeval Trigueiro Mendes, não só é um dos elementos de maior destaque do professorado secundário da Paraíba, com vários anos de exercício do magistério nos Colégios e Ginásios de Campina Grande, como vem, recentemente, de cursar a Escola de Filosofia Manoel da Nóbrega, da Universidade Católica de Recife, especializando-se em lêtras clássicas. Tem, ainda, o Curso de Filosofia do Seminário Arquidiocesano da Paraíba e é uma das mais promissoras inteligências da nova geração literária do Estado.

A escôlha dos dois novos auxiliares do Governo repercutiu, favoravelmente, em todos os círculos sociais desta Capital e do interior do Estado.

ORDEM DOS ADVOGADOS DO BRASIL

SECÇÃO DA PARAIBA

Sessão do Conselho

Realizar-se-á, no proximo dia 20 do corrente, terça-feira, no local e hora do costume, mais uma sessão ordinária do Conselho Seccional da O. A. B., neste Estado.

Na referida sessão, para a qual o sr. Presidente convoca os eximos. senhores conselheiros, serão submetidos a julgamento os seguintes processos:

— Consulta do dr. Osias Gomes, relator conselheiro Tvalo Falconi de Melo.

— Pedido de inscrição para o quadro de solicitador desta Secção, do academico de Direito Manoel Taigy de Queiroz Melo Filho, relator conselheiro Hermano de Sá.

— Idem do academico Otacilio Silva da Silveira, relator conselheiro Antonio Botto de Menezes.

— Parecer do conselheiro Octavio Celso de Novais, a respeito da revogação da Lei n. 794 que permite a concessão de Provisões Permanentes.

NÚCLEO DO SERVIÇO SOCIAL EM BANANEIRAS

O início dos trabalhos — A visita do dr. Oscar de Castro

O Departamento do Serviço Social do Estado, dentro do plano de levar a todos os pontos da Paraíba os benefícios do serviço social, vem instalando Nucleos em diversos Municipios. Areia e Bananeiras já contam com êsse benefício, tendo sido os Nucleos Municipais referidos inaugurados com a presença do diretor do Departamento do Serviço Social, o dr. Oscar de Oliveira Castro.

Assentadas as bases para o seu funcionamento, os Nucleos do D. S. S. deram início ao trabalho que lhes compete.

O dr. Oscar de Oliveira Castro, acompanhado por vários funcionarios do Departamento do Serviço Social, esteve em visita ao Nucleo Municipal da cidade de Bananeiras, recentemente.

O Chefe do Executivo paraibano recebeu, a proposito, do Tesoureiro daquele Nucleo, sr. Benjamim Jardim, o despacho telegrafico que abaixo transcrevemos:

Bananeiras, 12 — Comunico a V. Excia. que realizou uma visita ao Nucleo do Serviço Social desta cidade o doutor Oscar de Castro, acompanhado de auxiliares do Departamento. Após a reunião de todo o pessoal, ficou assentado o inicio do trabalho em grupo, colhendo êle a melhor impressão sobre a benemerita campanha, já em ação no Municipio. Saudações — **Benjamim Jardim** — Tesoureiro.

NOTICIARIO DO GOVERNO DO ESTADO

Em circular endereçada ao governador José Américo, o academico Geraldo Freire de Santana, primeiro secretário do Centro Academico da Faculdade de Direito da Paraíba, comunicou a eleição e posse dos novos orgãos que têm de impulsionar os destinos daquela entidade no periodo 952-53.

Em circular dirigida ao Chefe do Govêrno, o sr. Evaldo Lopes da Silva, secretario geral da Associação dos Ex-Combatentes do Brasil comunicou a eleição da primeira diretoria da Secção da Paraíba.

O sr. Wilton Machado, presidente do Clube Ciclista da Paraíba, endereçou ao Governador do Estado um convite para assistir à prova do II Circuito da Lagôa, promovida pelo Clucipa.

Em circular endereçada ao Chefe do Executivo, o sr. Luiz Tavares da Costa, primeiro secretario do União Esporte Clube

(Conclue na 6.ª pag.)

O café paraibano

José Fernandes de LIMA

Em junho do ano passado, escrevi algumas linhas relativamente à situação em que se encontrava relegado os nossos pouco cafezais, em consequência daquela terrivel praga, o "cerococus paraybensis", que dizimou a nossa preciosa rubiacea em toda a zona do Brejo. Resultou, então, a presença de alguns cafezais existentes em Mamanguape, ha mais de trinta anos, frutificando abundantemente, à sombra protetóra do mangueiral, na região de Marcação e Mataraca. Reivindicava, também, para Mamanguape a primazia de ter sido o primeiro municipio paraibano a plantar café. Por outro lado, apelava para os técnicos em agronomia no sentido de se promover a recuperação dessa preciosa planta, cujos produtos importados pelo nosso Estado, desfalcam a nossa economia, anualmente, de cêrca de setenta milhões de cruzeiros. O governador José Américo sempre atento e infatigável, no desêjo de aumentar por todos os meios o índice de nossa produção, não descurou dêsse problema, e envidou todos os seus esforços visando a recuperação dos nossos cafezais. Para isso, conseguiu, por intermédio do Ministério da Agricultura, a vinda ao nosso Estado dum técnico abalizado no assunto, o agrônomo Raymundo Martins, cujo plano traçou e estamos executando: conseguiu sementes selecionadas, e determinou tôdas as providências que se fizeram necessárias à rehabilitação daquele produto. E hoje, o resultado aí está. Temos abundantes mudas repicadas no Hôrto Simões Lopes, na Estação de fruticultura de Espirito Santo, no Hôrto Florestal estadual de Mamanguape, na Colônia Agricola de Camaratuba e Escola de Agronomia de Areia, perfazendo tudo, cêrca de cem mil plantas em condições de serem transplantadas para os lugares definitivos.

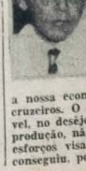

O Fomento Agrícola Federal, em estrita colaboração com a Secretaria da Agricultura, creou uma Secção do Café sob a chefia devotada do agrônomo Manuel Tavares, e já dispõe de meios aquedados para tornar efetiva a sua finalidade, que dentre outras figura, a de escolher o local conveniente à transplantação das mudas, acompanhar e assistir a planta em todo o seu período de crescimento, até a fase final de colheita dos frutos.

As variedades precóces do café "caturra" e "creólo", vindas de São Paulo, cujas mudas serão distribuidas nêsses breves dias, irão traçar destinos novos à economia paraibana, e isso devemos a supervisão administrativa do governador José Américo.

PERSONALIDADES & FATOS

O ENSINO NA PARAIBA

A SITUAÇÃO do ensino na Paraíba, sòbre maneira, Assis Chateaubriand anima surto ... dor em todo o setor educacional, constatando-se iniciativas e realizações denunciadoras de uma nova vida, cujo traço se evidencia nos demais setores do organismo estadual.

Além de medidas que visam melhorar o padrão do ensino primário em todo o Estado, temos a ressaltar as conquistas realizadas no campo do ensino superior, em curto espaço de tempo, dotando a nossa terra de meios próprios afim de proporcionar à mocidade os ensinamentos que a buscar, antes, noutros centros, enfrentando inúmeras desvantagens.

Agora, mais uma escola superior se inclui no número das que já possuimos, conforme telegrama do dr. Emanuel de Miranda, comunicando a autorização para o funcionamento da Faculdade de Filosofia, de que é Diretor aquele educador conterrâneo.

Outra circunstância que merece registo é, na realidade, o fato de estar o Govêrno do Estado empenhado no sentido de trazer à Paraíba mestres eméritos, de países europeus, para a formação de um corpo docente à altura da importância dêsses estabelecimentos de ensino, concorrendo, assim, para a maior eficiência do aprendizado.

Graças aos esforços desenvolvidos com êsse objetivo, já se encontra entre nós o professor Charmont, que lecionará Literatura Francesa, na Faculdade de Filosofia, aguardando-se para breve a chegada do professor português Geraldes Barba, que regerá a cadeira de Histologia e Embriologia, na Faculdade de Medicina, cogitando-se ainda de utilizar os serviços de outros ilustres mestres.

O 13 DE MAIO

Passou, ontem, mais um aniversário, precisamente o sexagesimo quarto, da Abolição da escravatura, no Brasil.

Um fato de indiscutível significação na História nacional, desde então começou uma transformação profunda no regime do trabalho, nas condições de vida econômica, com ampla repercussão em todo o organismo político-social do país. Já se tornaram clássicas as palavras de advertência do Conselheiro à Princesa redentora, expressão clarividente do perigo que passava a correr a estabilidade do trono brasileiro, ante a decretada daquele sustentáculo do nosso velho mundo patriarcal. Viu-se como o destino havia de tornar proféticas, em rápida comprovação, aquelas palavras da experiência.

Mas a queda do trono foi apenas um acidente, entre as radicais reformas que passaria a sentir, sob o influxo da Lei Áurea, a vida nacional.

Não é de hoje que possuimos o trabalhador chegado a um grau de consciência do proprio valor, que causa as constantes disputas e ajustes entre empregador e empregado, a que assistimos. E parece-nos um dado por demais histórico, alguma coisa quasi medieval, pelo afastamento no tempo, concientemente distante, o regime de trabalho escravo, o espetáculo dos negros relutentes de suor, estimulados pelo chicote do feitór. Parece distante, assim, um fato de que ainda existem testemunhas oculares, pela muita água que correu desde então debaixo das pontes, muita por uma questão de intensidade e velocidade natural da água corrente.

Que teriam pensado, porém, a Princesa magnânima e os idealistas da Abolição, do fato de permanecerem muitos negros sob o domínio do mesmo senhor, sem buscar siquer uma mudança de dono, e quasi não atenuado o tratamento recebido. Se apelaram para o futuro, andaram bem. Porque nele o negro foi inteiramente livre, foi senhor até, embora escravo de outros senhores muito diferentes, ou de si mesmos, como são os homens, pretos, brancos, amarelos e mestiços.

UM PARADOXO

Sabem o que é a Ku-Klux-Klan. Todo mundo já ouviu, leu e viu, na tela, sobre esta estranha organização, que tanto trabalho vem dando à Lei, na Norte América. Pois bem, apesar de todo o aparelho policial daquele povo, apesar do rigorismo da Justiça, que é Justiça no duro, com cadeira elétrica e tudo o mais, apesar dos princípios de uma democracia igualitaria, dominando a vida do país irmão, apesar de outras coisas igualmente respeitáveis, a Ku-Klux-Klan continua agindo, cada vez com mais intensidade, principalmente nos Estados do Sul, onde acentuado é o preconceito racial.

Estamos diante de um terrível paradoxo, é bem verdade. Como se compreende que um país, que se orgulha de servir de padrão e exemplo aos demais, em organização, em indústria, em comércio, em sobrevivência de um regime secularmente dirigido pelos princípios de George Washington, em educação política, como é que se compreende que ainda exista, ali, tamanha célula de desagregação, de ódio baseado em diferenças raciais e religiosas?

Ainda aqui o brasileiro suspira, satisfeito. Nem Ku-Klux-Klan, nem preconceitos que justifiquem a existência de sociedades tão estranhas. — O REDATOR DE PLANTÃO.

Distribuições de refeições pelo D. S. S.

No mês de Abril passado, no Departamento do Serviço Social, nas instalações da rua Diogo Velho, nesta cidade, foram realizados os seguintes trabalhos de fornecimento de refeição a necessitados:

Leite distribuido, 5.784 pessoas; Pratos de sôpa, 5.876 pessoas; Lanches, 3.952 pessoas.

A média de frequentia diaria atingiu a 276. Os serviços do D. S. S. naquele setor são dirigidos pela senhorita Ursula Llanza, chefe da secção de educação.

ONTEM NO MUNDO

O Partido Democrata Livre e o Partido do Povo Alemão pediram ao chanceler Adenauer que renegocie a modificação de duas partes decisivas do tratado com os ministros das Relações Exteriores ocidentais.

* Declarou o chanceler Eden que os Estados Unidos jamais pediram à Grã-Bretanha que participe de qualquer bloqueio nas costas da China comunista.

* O marechal Tito declarou que o govêrno iugoslavo tomará as medidas necessárias para proteger seus interesses.

* A Comissão de Relações Exteriores da Câmara norte-americana recomendou a aprovação da verba de seis bilíões e 90 milhões de dólares para o programa de segurança mútua relativo ao ano econômico de 1953, advertindo, ao mesmo tempo, que não diminui o perigo de agressão soviética.

* Os prisioneiros de guerra coreanos do norte, que mantiveram prisioneiro o general Dodd, receberam a promessa de que não haverá mais a separação por fôrça dos comunistas e anti-comunistas, nem qualquer armamento com os prisioneiros, no campo da ilha de Koje.

* Os efeitos paralisadores da greve dos trabalhadores na industria do petróleo norte-americana fizeram-se sentir quase na outra extremidade do mundo, na Finlândia.

* A Inglaterra e a França concordaram em criar, imediatamente, uma comissão de enlace para estimular a cooperação britânica com o Exército Europeu, principalmente no que se refere à defesa aérea da Europa Ocidental.

* Segundo o presidente do IAA, o governo pretende intensificar a produção de alcool, afim de diminuir a entrada de gasolina no país.

* Sôbre a participação de mulheres na Diplomacia, disse o ministro João Neves da Fontoura que do projeto de reforma do Itamaratí constará a possibilidade da inscrição de elementos femininos no Instituto Rio Branco.

* O chanceler Eden negou que a Inglaterra e os Estados Unidos violassem o tratado de paz italiano, quando resolveram dar à Itália maior participação na administração da zona de Trieste.

Procure fornecer ao organismo os alimentos de que necessita, incluindo legumes, verduras e frutas nas refeições. — SNES.

Motoristas! a velocidade sem precaução tem sido a inficidade de muitos automobilistas.

LETRAS E PROBLEMAS UNIVERSAIS

O Mistério Do Nome

Tristão de ATHAYDE

II

Esta é a grande dignidade da Ciência ou da Filosofia, como o é da Poesia ou da Arte em geral.

Mas o homem não podia deixar de se deslumbrar com essa missão quase divina. não apenas com o decorrer dos tempos, mas assim que teve consciência, pela "Serpente", do que havia por detrás daquela capacidade de dar nome às coisas, com a limitação que o Senhor lhe impusera. O homem não suportou a limitação e daí o grande drama da Queda e da Redenção.

Esse drama universal é que se apresenta a nós, a cada momento de nossa vida, mas particularmente nesta época litúrgica em que o drama da Queda se completa e se explica pela vinda do Redentor. O Natal é a festa da Redenção Humana. E' a festa da Reconciliação do homem com Deus.

E essa reconciliação, de certo modo, ainda se faz em torno do mistério do nome. O homem caiu por julgar que o poder de dar "nome" às coisas e pessoas se confundia com o poder de dar o proprio ser "ser" a tudo. E' também o orgulho do chamado Homem Moderno, que através da "Ciência", da "Máquina" e do "Partido" pensa poder refazer a face da terra, fundar uma nova Civilização, separadas de todas as "Superstições" do passado e criar um novo Homem. Em suma, — "desse sicut Deus" substituir-se a Deus, como desde Feuerbach todo o materialismo dialético promete aos filhos do século XX.

Mas o que o Natal nos recorda, a nós que não partilhamos dessa nova religião antropocêntrica, é que o poder de dar nome às coisas, que é uma prova eminente de dignidade do homem, não exclui o fato de que os nossos proprios nomes — e, portanto, todos aqueles que podemos dar, por nossa liberdade e por nossa inteligencia, às pessoas, aos animais e às coisas, — estão, como nos diz ainda a palavra divina, "escritos no céu".

Desta vez é ao Novo Testamento que podemos pedir uma citação ilustrativa. Está em S. Lucas, quando o evangelista do touro alado nos conta as significativas palavras de Nosso Senhor àqueles 72 discípulos, que Êle mandou "como cordeiros entre lobos" além dos doze apóstolos, e constituem hoje os precursores do apostolado leigo no mundo moderno.

Deu-lhes Nosso Senhor o poder de "esmagar as serpentes e escorpiões, e sobre a força dos seus inimigos". E quando êles voltaram vinham alegres e orgulhosos do poder que haviam tido e das maravilhas que haviam operado: "até os demonios se submetiam

(Conclue na 6.ª pag.)

A situação de Truman

Costa REGO

Os recentes escandalos da administração pública denunciados nos Estados Unidos não atingiram a pessoa de Truman, cuja integridade ninguém pôs em dúvida: mas enfraqueceram-lhe a posição como homem de partido e é isto o que mais importa no preparo das próximas eleições.

Uma série de fatos impressionantes mostra a extensão dos escandalos que abrangem quase todos os ramos do govêrno, sem excluir a Justiça.

Se Truman não é diretamente responsavel por essas coisas, tem pelo menos a culpa, alega-se, de haver sustentado ou coberto com sua autoridade vários dos implicados nas sensacionais revelações. Acontece isto forçosamente no régime presidencial, onde nem todos os negocios estão sujeitos ao exame constante e oportuno do Parlamento.

No regime presidencial, o chefe do Estado pode beneficiar-se da ação de seus auxiliares e pode igualmente ser vítima dela. Se, neste último caso, persiste em considerar amigos, os auxiliares, abre o flanco aos adversarios.

O pior, no regime presidencial, é que, tendo o chefe do Estado imensos poderes, não se acha imune da crítica, por via de cuja manifestação esses poderes se enfraquecem e diluem quado mal aplicados. Em um país de opinião sempre alerta com tendência natural ao sensacionalismo da imprensa, o menor desvio de um administrador atinge logo o presidente.

Homem de grandes qualidades, sabe-se que Truman é pugnaz e não abandona os auxiliares. Com um pouco menos de fidelidade aos amigos e um pouco mais de psicologia, ele haveria tirado vantagem maior da imediata punição de seus auxiliares, ganhando confiança para a sua eventual candidatura a uma nova presidencia. A idéia mesma dessa candidatura talvez o haja conduzido ao erro de fidelidade. Assim procedendo, resta-lhe para salvar o seu partido, o apelo a outro nome, que alguns já admitem venha a ser Adlai Stevenson. De qualquer modo, a sucessão presidencial foi colocada, no terreno da virtude, a virtude parece não existir muito pura, no partido de Truman. Para falar com franqueza, ela não existe em partido nenhum. São tão notórias nos Estados Unidos as combinações equivocas dos partidos nas campanhas eleitorais que ninguem pode, como no caso da adultera, atirar a primeira pedra.

Mas o povo não tem memoria. Um partido de oposição que aponta e prova os pecados do partido do governo merece logo as simpatias gerais, tenha embora sido igualmente pecador no passado.

A política a política baixa dos partidos — não melhorará portanto com a desgraça de Truman. O que valeria para tornar essa política mais digna de apoio seria a escolha para a presidencia de um homem excepcional, da categoria de um Wilson ou de uma Franklim Roosevelt nos tempos modernos. O homem excepcional foge, porem, à rezra da vida na política dos Estados Unidos, país cuja grandeza foi construida com a produção em série. Como os automoveis e as geladeiras, os homens são formados pelo sistema da justa posição das peças em um tipo unico. Um Wilson ou um Franklin Roosevelt representam unidades que se destacaram da série pela melhor execução do modelo. E' como se tivessem uma virtude propria ocasional.

A virtude, qual a verdade precisa ser agarrada pelos cabelos quando passa, e não há talvez onde encontra-la hoje, quando a Justiça — até a Justiça! — é suspeitada nos Estados Unidos.

Detido o famoso artista mexicano

MEXICO, 13 (M) — As autoridades judiciárias, solicitaram, à noite passada, a detenção do famoso artista mexicano Dard Alfaro Siqueiros, acusado de provocar motins, em primeiro de Maio, em que foram mortos duas pessoas e ficaram feridas outras cincoenta. O Promotor Carlos Franco, disse, que o conhecido artista era um dos líderes comunistas", diretamente responsavel pelo sangrento choque, ocorrido entre os vermelhos e o grupo anti-comunista dos "camisas douradas".

TOPICOS

FACULDADE DE FILOSOFIA

Como é do conhecimento público, viajou à capital da República, há dias, o dr. Emanuel de Miranda, incumbido de tratar, junto aos poderes competentes, da autorização de funcionamento da Faculdade de Filosofia, velho anseio dos meios culturais de nossa terra.

Entrando em entendimentos com as autoridades do Ministério da Educação e Saúde e da Diretoria do Ensino Superior, viu o educador conterrâneo bem sucedido êsse interesse da Paraíba, que já conta com um ambiente universitário digno de nota, cheio de vida e vontade realizadora, apesar de se ter formado há pouco tempo, sem uma longa tradição, dispondo apenas do entusiasmo dos que o integram e impulionam o seu progresso.

Por diversas razões, o nosso Estado reclamava a criação de escolas de ensino superior. E elas estão surgindo. Mas uma Faculdade de Filosofia se tornava, por vários motivos, uma necessidade das mais acentuadas, pelo relevante papel que desempenha no desenvolvimento do nível cultural duma gente, fornecendo os meios para que se efetuem novas conquistas no domínio da inteligência.

Já recebeu o Chefe do Govêrno telegramas de pessoa de destaque congratulando-se pelo auspicioso acontecimento, que constitui uma valiosa contribuição para o melhor êxito do movimento que se leva a efeito, aqui, pela reabilitação dos foros de cultura da terra comum.

O Poeta Ascenso Ferreira

JOSÉ LINS DO REGO

Recebemos do caro amigo Nehemias Gueiros um magnifico presente: os Poemas do poeta Ascenso, uma edição de luxo acompanhada de discos, admiravelmente gravados. Ilustram as operas do mestre os desenhistas pernambucanos, Augusto Rodrigues, Lula Cardoso Aires, Luiz Jardim, Cicero Dias e Rosa Maria. Tudo feito na melhor perfeição, no papel explendido, na impressão primorosa. Afinal de conta, um Ascenso em arreios de luxo conforme ele tanto gosta de se dizer quando vai a festas metido em smoking. Manoel Bandeira outro pernambucano da gema faz um estudo da poesia e diz, como ele sabe dizer, muito bem do astro prodigioso do rapsodo de Palmares. Aparece um Ascenso visto a sério, valorizado na sua riqueza poetica. E tem toda razão o grande Bandeirante: esta poesia de Ascenso que se serve das palavras como se fossem instrumentos da música, tem muito mais fôrça do que a principio se dizia. Parecia ele um poeta efemero e não é. Há de fato uma substancia incorruptivel nos seus cantos e imagens. Há aquilo que permanece na memoria para toda a vida. Ascenso é um poeta como nunca existiu no Brasil. E sendo um sentimental que se serve de seus motivos de evocação, sabendo o que eles valem. No fundo há uma pontinha de solercia nas expontaneidades do matuto que o pintor Auguste Rodrigues viu com uma carranca de espalha feira. Ascenso não é como aquele mestre Carlos no seu poema que aprendeu sem se ensinar. Muito ele sabe e não sabe de oitava sabe como senhor absoluto da forma que trabalha.

Aí estão estes seus poemas, muitos dos quais nós já os conhecemos, há quase trinta anos. E são ainda hoje verdadeiras delicias aos ouvidos, contos, que nos tocam as cordas sensiveis.

Prossegue o exame do projeto que cria a "Petrobras"

Aprovada uma emenda modificativa pela Comissão de Constituição e Justiça — Também apreciado pela Comissão de Economia o mesmo assunto

O dia de ontem nos órgãos técnicos da Câmara dos Deputados

RIO, 13 (Pelo aéreo) — A Comissão de Constituição e Justiça da Câmara dos Deputados voltou a ocupar-se ontem do projéto n. 1.516, oriundo de mensagem presidencial, que dispõe sobre a constituição da sociedade por ações "Petróleo Brasileiro S. A.".

Iniciados os trabalhos, usou da palavra o sr. Afonso Arinos que, rebatendo anteriores afirmações de um seu colega, demonstrou a tradicionalidade do domínio da União sobre o subsolo, situação essa já reconhecida em nosso direito desde o tempo da monarquia.

Seguiu-se-lhe com a palavra o sr. Lúcio Bittencourt, tendo apresentado um novo estudo contendo conclusões favoráveis às teses preliminares sustentadas pelo sr. Antonio Balbino, no sentido do reconhecimento do direito do governo sôbre as jazidas minerais. Depois de manifestação de alguns outros deputados, as teses foram postas em votação, sendo afinal consideradas constitucionais.

Passando-se ao exame das emendas, reabriu-se o debate, em torno de uma de autoria do sr. Castilho Cabral, suprimindo o art. 11 do projéto, e de outra do sr. Antonio Balbino, modificando, apenas, êste artigo. Submetidas a votos, foi rejeitada a emenda supressiva e aprovada a modificativa sugerida pelo relator.

Em face do adiantado da hora a sessão foi levantada, sendo convocada outra, extraordinária, para quarta-feira próxima, afim de ter prosseguimento a análise da matéria.

Ao votar as teses preliminares formuladas pelo relator, sr. Antonio Balbino, o sr. Afonso Arinos declarou reconhecer como constitucional o projéto do governo na base das aludidas teses, mas, quanto ao mérito, se declarava desde logo contra o mesmo, uma vez que, a seu ver, a solução do assunto através do projéto Eugênio Rocha, sujeito este a algumas modificações, seria a

(Conclue na 6.ª pág.)

INSPETORIA REGIONAL DE ESTATÍSTICA RECENSEAMENTO DE 1950

NOTA OFICIAL

Tendo chegado ao nosso conhecimento que elementos interessados em diminuir o árduo trabalho realizado por esta Repartição durante o Recenseamento de 1950, neste Estado, vêm chamando a atenção de várias pessoas para a diferença de população entre os dados consignados na "Sinopse Preliminar do Censo Demográfico" do Brasil e os registrados na "Sinopse do Censo Demográfico da Paraíba", procurando incutir no ânimo dos incautos que a referida diferença motivada pelo trabalho de coleta realizado em condições inferiores pela Inspetoria do I. B. G. E. na Paraíba, esta chefia resolveu tornar público que essa diferença ocorreu em todas as Unidades Brasileiras, como se pode verificar da leitura das sinopses até agora publicadas, contendo os resultados censitários referentes aos Estados do Rio de Janeiro, Espírito Santo, Ceará, Distrito Federal, etc., e não constitue, absolutamente, êrro.

Para esclarecimento das pessoas realmente bem intencionadas e leitores apressados, transcrevemos, abaixo, o seguinte trecho da "Nota Prévia" das Sinopses editadas pelo I. B. G. E.: "O número de habitantes apresentado nesta coletânea (população presente) não coincide com o registrado na sinopse preliminar do Censo Demográfico, porque, como foi dito em "Nota Prévia" da referida publicação, os resultados provisórios correspondiam ao número de pessoas inscritas nos instrumentos de coleta, os quais consignavam, além das pessoas presentes no domicílio Recenseado, os moradores que, eventualmente, dêle se achavam afastados na data do Recenseamento.

Essas pessoas, se não se achavam ausentes do Território Nacional, figuravam — confo foi assinalado, ainda, naquela publicação — em outros questionários, correspondentes aos domicílios onde tinham passado à noite de 30 de junho para 1 de julho de 1950. Nas apurações definitivas do Censo Demográfico, a dupla contagem é eliminada, tornando possível não só a discriminação dos moradores presentes, dos não moradores presentes e dos moradores ausentes, como também a determinação de dois agrupamentos da população total — população presente, que inclui os habitantes presentes, moradores ou não, e população residente, constituída dos moradores, presentes ou não. A presença e a ausência temporarias, convém lembrar, são referidas em relação ao domicílio.

João Pessoa, 12 de maio de 1952.

JOFFRE BORGES DE ALBUQUERQUE — Inspetor Regional.

CINEMA

Amanhã no PLAZA — Mulheres E Viboras

AMORES MAIS PERIGOSOS QUE O VENENO DAS SERPENTES

"MULHERES E VIBORAS" (Qual de Granelle) é o título do filme que estrearà amanhã no Cinema PLAZA, que relata uma história de amores e viboras.

Seus principais interpretes são: Henri Vidal no papel de um médico e pacato criador de serpentes que de um momento para outro, por culpa da fatalidade tornou-se o mais famoso criminoso de todos os tempos. Françoise Arnoul que interpreta Simone, uma jovem por quem Henri Vidal (Jean Louis) cai perdidamente apaixonado e que, unida como uma víbora em um cabarete de Paris por crime da polícia. Outra figura de destaque nesta prodigiosa produção do cinema francês é Marie Mauban como uma caçadora, mas não de serpentes. Miss Mauban faz o papel de uma fascinante caçadora de homens que, pela fatalidade torna-se o primeiro crime do mais famoso criminoso de todos os tempos.

"PANDORA" O filme de sexta-feira no REX

AVA GARDNER, a principal estrela de "PANDORA"

Ha um absorvente entretenimento nas cenas culminantes de PANDORA, o novo hit anunciado pela Metro Goldwyn Mayer e que o REX apresentará a partir de sexta-feira proxima como um dos mais sugestivos lançamentos de 1952.

PANDORA é uma lenda iberica, uma lenda de amor, podemos dizer, um tema quente e apaixonante como as paixões avilhanadas e os seus toureiros aguerridos e corajosos. Filmado na próprio Espanha, onde se desenrolam os acontecimentos, à orla das sedutoras praias do historico Mediterraneo, PANDORA traz o selo da MGM e a sugestão cromatica do Technicolor.

Traz também JAMES MASON, este discreto ator britanico que vem conquistando uma legião de fãs desde o "O Sétimo Véu", mas, sobretudo, traz AVA GARDNER, para quem os adjetivos são poucos, AVA GARDNER sob o realce magico do Technicolor de Natalie Kalmus, nesta super produção destinada a quebrar recordes.

A partir de sexta-feira, portanto, teremos oportunidade de assistir PANDORA, com James Mason e a sedutora AVA GARDNER.

O EXPEDIENTE AOS SABADOS

Um projeto na Câmara — Fala o presidente da Associação Comercial

RIO, 13 (Pelo aéreo) — O projeto sobre a abolição do expedientes aos sábados, nas repartições públicas federais de natureza administrativa, apresentado pelo deputado José Guimarães, vem tendo a mais ampla repercussão, não só no seio do funcionalismo mas em todos os setores de atividade, pois a medida virá atingir o proprio ritmo da vida da cidade.

Falando a respeito, o sr. Rui Gomes de Almeida, presidente da Associação Comercial disse, inicisivamente:

— O que resolve é uma melhor e mais adequada distribuição da atividade, e não sua paralisação em mais um dia da semana. Bem ao contrário: precisamos trabalhar mais e mais inteligentemente, aumentando o conforto das cidades, especialmente da capital da República, e a produção nacional. Deixemos de lado essa idéia, pois doutra forma acabaremos fechando, mesmo...

EXPORTAÇÃO DA CÉRA DE CARNAÚBA

Informações divulgadas pelo Serviço de Estatística Econômica e Financeira do Ministério da Fazenda

RIO, 13 (M) — Conforme estudo divulgado pelo Serviço de Estatística Econômica e Financeira do Ministério da Fazenda, a cêra de carnaúba ocupava, no ano de 1950, o sétimo lugar entre os principais produtos da exportação brasileira, com a representação percentual de 1,64 por cento do valor total de nossas vendas externas, tendo, ao ano de 1951, decaído para décimo produto, equivalente a apenas 0,99 por cento do total. Foi, porem, no ano de 19 que a cêra de carnaúba mais destacou no conjunto das ve das nacionais, atingindo 4,29 por cento do valor tota

Elevou-se a exportação des produto nos últimos quin anos, de 97 milhões de cru ros em 1947 para 321 milhõ em 1951, havendo entretan alcançado o valor mais eleva no ano de 1946, com 492 m lhões de cruzeiros (492 m lhões), para decrescer, em 19 para 286 milhões. De modo ra pal, apesar das grandes vari ções apresentadas, acusa o v lor da exportação da cêra carnaúba uma tendencia fra camente assensional, havendo triplicado de 1937 para 1951.

De acordo com dados apurados pelo SEP do Ministerio da Agricultura, o volume da predução de cêra de carnaúba excede de muito pouco o da exportação, chegando mesmo, por vezes, a ser ligeiramente inferior a este último, o que se explica pela existencia de es.

(Conclue na 6.ª pág.)

TRANSFERENCIA DE DEPOSITO

Para o Banco do Bras

RIO, 13 (A UNIÃO) — Pe lo Ministerio do Trabalho f encaminhado ao presidente d República o processo em que Instituto de Resseguros do Br il expõe as dificuldades q tem encontrado para conseg que o Banco Continental São Paulo transferisse para Banco do Brasil a importâ cia que ali teria depositada, o despacho do chefe Governo: "Volte para in rar: a) de onde provêm recursos depositados no Ba em questão, isto é, onde e vam depositados anteriorm te; b) se a lei do I.R.B. mite depósitos em estabel mentos outros que não o B do Brasil; c) quem d minou o depósito em cau

O PROBLEMA DO CREDITO

Entendimentos do presidente da Federação das Associações Comerciais com elementos do govêrno

RIO, 13 — O sr. Rui Gomes de Almeida, presidente em exercício da Federação das Associações Comerciais, compareceu aos gabinetes do ministro da Fazenda, e do presidente do Banco do Brasil, afim de fazer-lhes entrega de ofício em que as classes econômicas expõem "a difícil situação criada pela anormal retração de crédito por parte dos bancos". A Federação considera muito elevadas as taxas de juros pagas por empréstas tradicionais no exercício de atividades de interesse para a coletividade. Assinala que muitas queixas recebidas nesse particular procedem de zonas agricolas e pecuárias, "justamente as que produzem gêneros alimentícios cuja abundância ou cuja carência, são decisivas para a determinação do custo da vida nos centros urbanos".

Trecho do ponto de vista expresso no aludido ofício. "Se temos, observado, no Rio e em São Paulo, taxas que ultrapass-

(Conclue na 6ª pag.)

VACINAÇÃO ANTI- RÁBICA EM CÃES

Organizada uma secção especial, neste Estado

O Serviço de Defesa Sanitária Animal, cumprindo mais uma das suas finalidades, acaba de organizar uma secção de Vacinação Anti-Rábica em cães, afim de proteger êsses animais, bem como a nós, contra tal perigo.

Os interessados, acompanhando os seus animais, poderão procurar o Serviço à rua Cardoso Vieira n 83, nesta Capital, diariamente das 9 às 11 horas, onde serão atendidos gratuitamente, recebendo, ainda, um atestado de vacinação do seu "fiel amigo".

VIDA JUDICIARIA

A POLÍCIA JUDICIÁRIA NO INTERIOR

Anibal Wanderlei Cavalcanti
(Juiz de Direito em Pernambuco)

De alta relevância é o mister da Polícia Judiciária. Elabora o inquérito sôbre que repousa a denúncia do Ministério Público; pode superir a prisão preventiva do acusado, concede fiança; e trata diretamente de problemas que dizem respeito a interêsses fundamentais da pessoa humana, como sejam a liberdade individual e a segurança da coletividade.

Ocorre, porém, que, funcão tão importante, se é exercida na capital por bacharéis e até desembargadores, não tem tido, no interior, a organização que e de desejar. Revela ponderar que a função de Delegado de Polícia requer, por sua natureza, uma especialização, adquirida aos a fio em estudos de elevado alcance social: o saber jurídico.

Por fôrça dessa anomalia, fica a Polícia Judiciária, do interior no plano da Polícia civil comum-tratada sem o carinho que sua função requer.

Inúmeros são, então, os desacertos cometidos com sensível prejuízo, quer para a marcha do processo, com flagrantes que pão margem à fonte inesgotável do "habeas-corpus", quer para o proprio equilíbrio social da comunidade municipal, com as derivações que as insinuações políticas provocam.

Sem o preparo especializado à funcão, o orgão não corresponde à sua finalidade. Sujeito a remoção fácil, sem impecilho, conseguida a breve trecho, pelas conveniências do momento, fica o Delegado atual sujeito a numerosas contingências, desservida, contudo, a funcão.

O argumento contrário para a não realização de uma reforma tão urgente quanto necessária, nesse sentido, tem sido a precariedade financeira do Estado de Pernambuco.

De tal ordem não é a empreitada, que acarrete onus tão consideravel. Mesmo porque o remédio pode vir por etapas, adotando-se, para as delegacias regionais, o critério de concurso entre bacharéis em direito, com relativa estabilidade. As delegacias municipais, passariam a agir em articulação com os delegados regionais, que seriam naturais assessores ou supervisores de serviço.

E teria o Estado um aparelhamento de polícia judiciária à altura de suas tradições de cultura, com reflexo evidente para o equilíbrio das comunidades municipais, agindo sinergicamente com o Poder Judiciário.

O bacharel municipalista, abrindo novos horizontes ao município no seio do Estado e da Federação, refletir-se-á, de certo, nos seus diversos serviços e instituições criando um ambiente propício ao reajustamento de seus valores.

O TESOURO E O BANCO DO BRASIL

De devedor a credor — Possibilitando a ampliação do crédito

RIO, 13 (Pelo aéreo) — Graças ao Tesouro reduz os seus empréstimos ao Banco do Brasil e aumenta seus depósitos, está por dois lados permitindo que se amplie o crédito à produção.

Em 31 de dezembro de 1950, o Tesouro devia ao banco 5,1 bilhões. Um ano depois, em 31 de dezembro de 1951, passara a credor de 2,6 bilhões.

A falta de clareza do relatório e do proprio balanço pode-se levar a conclusão de que apenas de 0,5 bilhões o saldo a favor do Tesouro, na última data. Se se observar, porém, que figura como empréstimo a Contribuição para o Fundo Monetário Internacional", no montante de 2,08 bilhões, computados por crédito de igual importância a favor da Superintendencia da Moeda e do Crédito, ver-se-á que o saldo real do Tesouro era de 2,6 bilhões.

Feito esse reparo, pode comparar-se "emprestimos" e "depósitos", no período de dezembro de 1950 a dezembro de 1951:

Os empréstimos feitos ao Tesouro, em dezembro de 50, somavam 11,3 bilhões e, em dezembro de 51, apenas 7,2 bilhões. Queda portanto, de 4,1 bilhões. Os depósitos sofreram uma variação de 6,2 bilhões para 9,8 bilhões. Aumento, pois, de 3,6 bilhões. Temos, assim, que, havendo o Tesouro reduzido seus empréstimos e aumentado seus depósitos permitindo o Banco do Brasil um acréscimo de crédito à produção no total de 7,7 bilhões.

Entretanto, para a produção, efetivamente, através da Carteira Agrícola, foram concedidos apenas 2,8 bilhões acima do nível de dezembro de 1950.

Os emprestimos ao público porém — emprestimos em forma de promissarias, contas-correntes e descontos — passaram de 8,8 bilhões para 15,5 bilhões. Tendo os depósitos da mesma origem aumentado apenas 0,9 bilhões, não resta dúvida que 6 bilhões foram financiados pelo Tesouro.

A capacidade de crédito que o Tesouro concedeu ao Banco do Brasil foi, portanto, desviada da produção para outros

ORDEM DOS ADVOGADOS DO BRASIL

Secção da Paraíba

Aviso da Secretaria

Convidamos os acadêmicos de Direito Antonio Lucena, Alvaro de Araújo Pereira e Edison Gomes Vieira, para virem buscar, nesta Secretaria, no horário das 14 às 17 horas, suas carteiras de solicitador, as quais já se acham prontas.

JUSTIÇA DO TRABALHO

O APOSENTADO QUE SE EMPREGA

J. Antero de CARVALHO

(III)

No caso a que me referi e em que o Conselho Superior de Previdência Social decidiu que não ha impedimento legal para que o aposentado continue ou venha a exercer emprego compativel com a causa da aposentadoria, sustentou o Procurador, cuja parecer faz parte integrante do acórdão, que, exercendo o segurado varios empregos, sob o regime de uma só ou de diversas instituições, "deveria ser considerado como se fôsse uma pessoa diferente em relação a cada emprego, recebendo em cada qual benefício a que nele tiver jus. Poderá, assim, inclusive, ter direito à aposentadoria por invalidez em um e em outro não, no caso de não exigirem ambos as mesmas aptidões".

E, se assim deve ser com respeito a empregos preexistentes, razões sociais não poderiam militar no sentido de impedir a mesma conclusão lógica com respeito a aquisição de emprego posterior à aposentadoria. A restrição e da compatibilidade com a causa da aposentadoria, porque, se assim não fôsse, teríamos que admitir a fraude, ou o prosseguimento da aposentadoria estando apto o empregado para exercer a função para a qual foi julgado incapacitado. Um estivador, por exemplo, uma vez aposentado, não pode, perdurando o mal, exercer atividade em que seja forçado a carregar pêso. Se o fizer, duas conclusões daí se podem tirar: a existência de fraude ao interessado ou falsa conclusão do respectivo laudo por motivos es-

(Conclue na 6.ª pag.)

CARTAZ DO DIA

PLAZA — Soirée e Matinée — PASSOS DA NOITE.
REX — Soirée — VAMOS VOAR, MOÇO — Matinée — OLHANDO A MORTE DE FRENTE.
BRASIL — Soirée e Matinée — A NOIVA ERA ELE.
FELIPEIA — Soirée — DA NOITE TEM MIL OLHOS.
CARAMURU — Soirée — BANDIDOS E BALADAS, O CORVO NEGRO e a última série de O SELVAGEM DO PAIS MARAVILHOSO.
JAGUARIBE — Soirée — ESTALAGEM MISTERIOSA e mais a quinta série de IMPERIO SUBMARINO.
S. JOSE' — Soirée — A LEI DO MAIS FORTE.
S. PEDRO — Soirée — MOSQUETEIROS DO MAL.
METROPOLE — Soirée — DESFILADEIRO DA MORTE e mais a ultima série de LUTAS SEM TREGUAS, e a segunda série de IMPERIO SUBMARINO.
ASTORIA — Soirée — CAMPEÃO DESAMPARADO e mais a primeira série de A VOLTA DO HOMEM MORCEGO.
GLORIA — Soirée — O ULTIMO RODEIO e mais o início do seriado A GARRA DE FERRO.

PROSSEGUE O EXAME, etc.

(Conclusão da 5ª pag.
melhor. Acompanharam o sr. Afonso Arinos, nessa declaração de voto, os srs. Luis Garcia e Alberto Botino, tendo o sr. Lucio Bitencourt declarado preferir o monopólio estatal, embora tambem reconnecesse a constitucionalidade das teses.

Comissão de Economia

Por essa Comissão tambem foi apreciado o mesmo projéto n. 1.516, que cria a "Petrobras". O sr. Daniel Faraco sustentou o seu ponto de vista, no sentido de ser a proposição entidade ao Plenário para receber emendas e afirmou que não há contradição, entre os termos do ante-projéto do governo e a mensagem que o justifica.

Discordando dos argumentos do representante gaúcho, o sr. Eusébio Rocha declarou que a criação da "Petrobras", na forma proposta pelo Poder Executivo, fere a tradição do nosso direito, uma vez que permite a interferencia estrangeira na constituição de empresas daquele gênero. Acrescentou que o proprio presidente da República se manifestara de acordo com o seu ponto de vista e, consequentemente, favorável ao monopólio estatal.

Rebatendo as afirmações do sr. Eusébio Rocha o sr. Silvio Echenique afirmou que o sr. Getúlio Vargas lhe manifestara o desejo de ver aprovado o projéto governamental, o qual representa o pensamento do Poder Executivo. A discussão do assunto se acalorou, diante dessas duas informações contraditórias, tendo o sr. Daniel Faraco, então, lembrado a conveniencia do Congresso procurar conhecer o verdadeiro pensamento do chefe do Governo muito embora não viesse ele a influir na decisão a ser adotada pelo Poder Legislativo.

A análise da matéria foi suspensa, em face do adiantado da hora, devendo continuar na proxima reunião daquele orgão técnico.

Será Candidato, etc.

(Conclusão da 8.ª pag.)

O senador Russel conta com atualmente 54 anos e é presidente da Comissão dos Serviços Armados do Senado. E' este o seu quarto periodo legislativo pois foi eleito em 32 quando Roosevelt subiu a Presidencia Russel candidatou-se a senador quando terminou seu mandato de governador da Georgia posto para qual foi eleito com 33 anos.

O Presidente Truman, ex-senador pelo Estado de Missouri, ainda não declarou publicamente se será candidato a re-eleição.

JUSTIÇA DO TRABALHO

(Conclusão da 5.ª pag.)

tranhos ao empregado; 2.º) recuperação da capacidade para exercer a função. Num e noutro caso, como é logico, o empregado não pode continuar aposentado, sob pena de se admitir o desvirtuamento da finalidade da aposentadoria.

Caso diferente é o do carregador que, aposentado, passou a exercer as funções de fiscal. Aqui não há nenhuma relação com a atividade anterior, que lhe deu direito a aposentadoria. São funções desemelhantes como as que mais o sejam e, além disso, perfeitamente exercivela por quem esteja aposentado por não poder levantar peso.

Rebatendo a eficácia do art. 32 do decreto n. 20.465, o procurador José Augusto Seabra, frisou, baseado em razões ponderosas, que desde o advento das leis criadoras dos grandes institutos, ele passou a "constituir uma verdadeira aberração: por um lado, proíbia que o aposentado de uma Caixa acumulasse emprego sujeito ao mesmo regime de Caixa, mas não tinha força para impedir essa acumulação desde que o novo emprego se enquadrasse no regime de qualquer Instituto, não subordinado ao decreto n. 20.465, de 1|10|31, e, por outro lado, não obstava a que os aposentados dos Institutos acumulassem atividades remuneradas, sujeitas aos mesmos ou a outros Institutos, ou ainda a qualquer Caixa".

Ficaria, assim, como observou o arguto membro do Ministério Público, limitado o alcance do citado art. 38 a uma minoria redundíssima, contrariando a realidade social e ao superior interesse da economia coletiva, "traduzido pelo preceito constitucional de que o "trabalho é a obrigação social", significando que sejam que poder trabalhar deverá fazê-lo, com a capacidade total OU PARCIAL de que dispuser".

Desde o tempo do decreto-lei n. 2.004, de 7|2|40, restaurado pelo de n. 8.821, de 24|1|46 — concluiu o Procurador — ficou derrogado o prefalado art. 38.

Outras razões, ainda, militam em favor da legalidade do exercício de emprego pelo aposentado, como veremos a seguir.

O PROBLEMA

(Conclusão da 5ª pag.
sam o dominio do compreensível, de 2 por cento e 3 por cento, chegam-nos, por outro lado, informações de que, numa zona, altamente produtora de gêneros alimenticios como norte do Paraná, tem ocorrido transações a uma taxa de por cento ao mês. Os bancos, em numerosas praças, estão com suas atividades de empréstimos às empresas praticamente paralizadas. O dinheiro a mercadoria mais rara e o comercio, a lavoura e a indústria não sabem a quem recorrer para manter o ritmo de suas atividades produtoras"

Noticiario do Gaverno do Estado

(Conclusão da 2.ª pag.)

be, comunicou a eleição e posse dos novos membros que têm de integrar a diretoria daquela entidade desportiva no período administrativo 952-53.

Os gerentes das Agencias do Banco do Povo S.A. desta capital e de Campina Grande, endereçaram ao Governador do Estado exemplares do Relatorio Geral da Matriz, pertinentes ao exercicio de 1951, e balancetes dos mêses de março e abril últimos daquelas Agencias.

O sr. Ildefonse Leite Cavalcanti, em cartão dirigido ao governador José Américo, convidou S. Excia. para assistir á inauguração do seu estabelecimento comercial, á avenida B. Roban, nesta capital.

Em oficio-circular endereçado ao Governador do Estado, o sr. Severino Gonçalves da Silva, primeiro secretario da Aliança Proletária Beneficente "Elisio de Sousa", comunicou a eleição e posse da nova diretoria daquela entidade classista, para o período social 1952-53.

Delegacia Fiscal

(Conclusão da 3.ª pag.)

1002. — Em novembro de 1953 perdeu total do valor das notas.

Secretaria da Caixa de Amortização, em 23 de abril de 1952. (a.) Ina Ribeiro Dantas — Secretária interina".

Secretaria da Delegacia Fiscal, em 9 de maio de 1952

ENITE BORBA DUARTE — Datilografa.

EULIDES SALES — Delegado Fiscal.

O Mistério do nome

a nós em vosso nome" (Luc. X, 17)

E Jesus então lhes disse: — "Não vos alegreis de que (os demonios) se submetam a vós. Alegrai-vos, porém, de que vossos nomes estejam escritos no céu" (Luc. X, 20). Nolite gaudere quia spiritus vobis subjiciuntur: gaudete autem quod nomina vestra scripta sunt in coelis.

Nossos nomes verdadeiros estão inscritos nos céus. Antes de sermos, eles já eram. Sejam quais forem os nomes que tomemos aqui na terra ou aqueles que dermos aos homens e às coisas, há um mistério mais fundo atras desse jôgo historico ou psicológico das denominações. Assim como há, entre os homens e particularmente entre o homem e a mulher, aquelas "afinidades electivas" de que falava Goethe, há tambem entre os nomes e os séres afinidades e predeterminações, a que nossa inteligência não consegue atingir.

Nossos nomes, antes de serem nossos, já estão inscritos no "livro da vida" de que nos fala São Paulo. Pode ser que acertemos. Pode ser que não. Pode ser que vivamos em luta com o nosso nome. O que é a arte de Pirandello senão ter posto em cena essa luta continua entre o que somos e o que pensamos ser, entre os séres e os seus nomes, ora adequados uns aos outros, ora inadequados. Essa harmonia ou contradição representam o sentido constante de nossa vida na terra.

A morte não é mais do que a recepção do nosso nome definitivo. Tal como o nosso nome verdadeiro em nos mesmos nos consagra, eis o mistério da morte. Quando acaso tivéssemos um nome predeterminado, acima do tempo e das vicissitudes humanas, e que êsse nome não fôsse esquecido por culpa da nossa mediocridade (pois a mediocridade é a incapacidade

Foi esta a palavra divina, combinada com a sentença do Gênesis, que nos encheu o pensamento, êste ano, na preparação para a grande data que depois de amanhã vamos mais uma vez comemorar. Não há fronteiras nem distâncias nessas comemorações que não são apenas comemorações, mas vivências atuais, pois o segrêdo das liturgia é que o passado é tão presente como o presente, já que o tempo é apenas um elemento historico que desaparece ao passarmos ao dominio das coisas sobrenaturais.

E é à luz do espirito sobrenatural e só com êle, que o Natal é realmente a festa da reconciliação, da paz e da alegria, a festa que estanca as lágrimas e o sangue e nos faz resolver o enigma dos nossos Nomes!

O Brasil manifesta, etc.

(Conclusão da 8.ª pag.)

cobrir, os que usam estas armas bacteriologicas e os que se preparam para utilisa-las". Depois de troca de palavras entre dr. Tsiang e o sr. Malik, o primeiro submeteu a votação dois pontos, a saber: Um que considera inadequado discutir na comissão de métodos ou sugestões de que devem ser investigadas as acusações de guerra bacteriologica; Segundo: que é inadequado apresentar ou fazer documentos destinados à provar acusações sobre a guerra bacteriologica". O primeiro ponto foi aprovado, com a oposição única da Russia e o segundo foi rejeitado por nove votos contra um. O delegado do Brasil, disse que ao decidir-se formar a comissão, em Paris, acreditava que havia possibilidade de encontrar-se uma base comum a tratar do desarmamento. Esta confiança, acrescentou o Sr. Muniz, baseava-se na "consideração realista" da situação internacional que se via o mundo, em meio a uma grande luta entre os conceitos diferentes da civilização, representado pelo coletivismo totalitario soviético e o secular sistema de liberdade". Acrescentou o Sr. Muniz que, a luta constituirá uma "ameaça permanente e grave enquanto não se chegar a uma tese" que reconcilie dois conceitos. Disse o representante do Brasil que se deve procurar um equilíbrio da força entre grandes potências para encorajar toda aventura armada, partida do lado mais forte. A Assembléia Geral da ONU — salientou o sr. Muniz — conheceu que não pedia chegar a um acordo de forma "ingena", sobre o desarmamento. Porém, havia desejado demonstrar que a ONU trata de ler à realidade, grandes objetivos de sua carta".

A GUERRA NA COREIA

(Conclusão da 8.ª pag.)

comunista, tem aparentemente, por objetivo, prolongar definidamente as conversações.

Infrutíferas

TOQUIO, 13 (UP) — Os delegados aliados e comunistas, reunidos em Pan Mun Jon, concordaram por insistência comunista em realizar mais uma reunião, amanhã, continuando a série de infrutíferas conferencias com os principais delegados de ambas as partes. O despacho da base aliada informa, expedido depois da reunião de hoje, frisava que a reunião de amanhã fora marcada por insistencia dos comunistas.

Continuam num impasse

TOQUIO, 13 (UP) — O almirante Joy, afirmou que, os comunistas somente se empenham em realisar a propaganda das conversações do armisticio. Acrescentou que as negociações continuam num impasse total.

Batalhas aéreas

SEUL, 13 (UP) — Os caças norte-americanos — travaram, hoje, violenta batalha contra numerosos caças a jato comunistas "Mig 15", na Coréia do Norte. Informa-se que treze caças "Mig 15", foram destruidos ou danificados.

Depois de lavar a cabeça com água e sabão, enxague-a, friccionando vigorosamente o couro cabeludo com a toalha. — SNES.

PARTIDO TRABALHISTA BRASILEIRO

Secção da Paraíba

Em nome do presidente da Secção Paraibana do PTB, companheiro José Temóteo de Morais e Souza, por meio deste, convoco os componentes da comissão executiva Estadual para, às 16 horas de hoje, na sede do Partido, á rua Duque de Caxias, 591, desta capital, uma reunião extraordinária na qual serão tratados iteresses do mesmo Partido.

João Pessoa, 14 de maio de 1952.

JOAQUIM COSTA — Primeiro Secretário da Comissão Executiva Estadual

LAMENTAVEL DESASTRE, etc.

(Conclusão da 1.ª pag.)
neste Estado, quando se dirigia ao Aeroporto daquela cidade, voando a pequena altura, o avião caiu ao solo. Seu único ocupante era o tenente Picoli, que saiu ileso do meio dos escombros a que ficou reduzida aquela pequena aeronave.

Desarranjo nos mótores

BELEM, 13 (M) — Desceu, em Curralinhos, a cerca de duzentos e cincoenta quilometros da Capital paraense, um avião da "Cruzeiro do Sul" que fazia a linha do Território de Rio Branco ao Rio de Janeiro. O aparelho teve um desarranjo nos motores, mas desceu, sem novidade. Entre os passageiros figura o Governador do Território de Rio Branco, sr. Belarmino Galvão, que vai participar da Conferencia de Governadores em São Paulo.

AVISO A PRAÇA

Tendo se extraviado o conhecimento ORIGINAL n. 73 emitido pela Agencia de Belém, para o vapor Rio Ipiranga vgm 17|Volta, entrado em Cabedelo no dia 11.4.1952, referente a 10 amarrados de Taboas Freijó, pesando 798 ks. marca H.T., embarcados pela Produtora Guajarina LTDA, consignadas a ORDEM, vimos pelo presente aviso dar ciencia que faremos entrega da mercadoria em apreço, se não houver quem apresente reclamação contra esse áto, a firma HORACIO TAVARES & IRMAO LTDA., nesta praça de acordo com os decretos ns. 19.473, de 10.10.1930 e 19.754, de 19.3.1931 do Govêrno Federal.

João Pessoa, 9 de maio de 1952.

José Américo de Almeida Filho — Agente.

AOS CRIADORES

O Departamento da Produção avisa aos senhores criadores de gado leiteiro, que a Granja São Rafael só aceita vacas para padreação pelos seus touros, de estábulos que tenham se submetido ao teste de soro-aglitinação feito pelo Serviço de Defêsa Sanitária Animal.

RADIOS TELEFUNKEN — CASA VICTOR.

DELEGACIA FISCAL

Tabela de pagamento a vigorar no mês de maio de 1952:

Dia 23 — Repartições dos Ministérios da Fazenda, Justiça e Agentes Fiscais do Imposto de Consumo.
Dia 24 — Repartições dos Ministérios do Trabalho, Educação e Saúde, Viação (pessoal permanente) e do Poder Judiciário.
Dia 26 — Repartições do Ministério da Agricultura.
Dia 27 — Pessoal extranumerário do Ministério da Viação.
Dia 28 — Aposentado dos Diversos Ministérios.
Dia 29 — Pensões provisórias, graciosas e do Ministério da Fazenda.
Dia 30 — Pensões dos Ministérios da Justiça, Educação e Saúde e Viação.
Dia 31 — Pensões dos Ministérios da Guerra e Marinha — Pessoal de obras do Ministério da Viação.

OBSERVAÇÕES: — Os resumos de frequencia deverão ser remetidos a esta Repartição até o dia 15 do corrente.

O servidor que deixar de receber no dia marcado na presente tabela, só será atendido às terças e sextas-feiras, da primeira quinzena do mês seguinte.

Delegacia Fiscal na Paraíba, 10 de maio de 1952.

Euclides Sales — Delegado Fiscal.

DEPARTAMENTO DOS SERVIÇOS ELETRICOS DA CAPITAL

EDITAL DE CITAÇAO

Pelo presente edital e na forma do art. 252 do Decreto-lei 202, de 28 de outubro de 1941, (Estatuto dos Funcionários Públicos Civis do Estado da Paraíba) fica o sr. João Ramos da Silva, extranumerário diarista, lotado neste Departamento, convidado ao presentar defêsa, dentro do prazo de vinte (20) dias contados da data desta publicação, explicando o motivo porque vem faltando ao serviço, sem causa justificada, há mais de trinta (30) dias consecutivos, estando, assim, passível da pena de demissão, na conformidade do disposto no art. 44 do citado Decreto-lei.

D.S.E.C., em 29 de abril de 1952.

Arsenio Rolim Araruna — Diretor Geral.

E D I T A L

José Faustino de Andrade e Silva, vice-presidente da Sociedade Mantenedora do Hospital e Maternidade S. Vicente de Paulo, de Itabaiana, Estado da Paraíba, na ausencia do presidente, bacharel Onesipo Aurelio de Novais e no uso das atribuições que lhe confere o art. 25 dos Estatutos vigentes, convoca uma Assembléia Geral Ordinária para o dia 25 do corrente mês (Domingo), ás 10 horas, na séde do Itabaiana Clube, para o fim de eleger, por escrutinio secreto, a Mesa Administrativa e o Conselho Fiscal, da mencionada instituição.

Pelo presente edital ficam convidados todos os socios quites e no gozo dos seus direitos, para a referida reunião.

Itabaiana, 11 de maio de 1952.

José Faustino de Andrade e Silva — Vice-presidente.

EDITAL DE NOTIFICAÇÃO

Junta de Conciliação e Julgamento de João Pessoa

Pelo presente, fica notificado LEVY BEZERRA DE MENEZES domiciliado em lugar ignorado para comparecer perante esta Junta de Conciliação e Julgamento, na praça Aristides Lóbo, ns. 80|86, 2º andar ás 8 horas do dia 16 de maio corrente, á audiencia relativa à reclamação que apresentou contra a Empresa Sul Americana de Telefones S.A., cujo inteiro teor consta do processo existente na Secretaria da aludida Junta. O não comparecimento do reclamante à referida audiencia, importará no arquivamento da reclamação.

João Pessoa, 2 de maio de 1952.

José das Neves Santos — Pelo Chefe de Secretaria.

Departamento de Produção
Comissão de Inquérito Administrativo

EDITAL — Na conformidade do despacho do sr. Presidente desta Comissão e nos termos do parágrafo único do artigo 242, do Decreto-Lei n. 202, de 28 de outubro de 1941, faço citar o Mensalista referência V, Ademar Aragão, para, no prazo de 10 dias, a contar da primeira publicação do presente Edital, apresentar defesa no Inquérito Administrativo instaurado para apurar irregularidades verificadas no Posto Agricola de Joffrily, sob sua responsabilidade.

Chefia da 2.ª Zona Agricola em Campina Grande, 29 de abril de 1952.

Adalberto Mendonça da Silveira — Secretario.

Visto: Joaquim de Freitas Rita — Presidente.

BÔA TEMPORADA EM PERSPECTIVA

Entendimentos para uma temporada do YPIRANGA da Bahia

TERIA OPORTUNIDADE O PÚBLICO PARAIBANO DE VER OS FAMOSOS "CRACKS" DA BÔA TERRA — O BOTAFOGO E O TREZE, OS PROVAVEIS ADVERSÁRIOS DO CAMPEÃO BAHIANO — DEPOIS DA TEMPORADA DO FLAMENGO, OUTRAS ATRAÇÕES PARA OS DESPORTISTAS DESTA CAPITAL E DE CAMPINA GRANDE

Está em vias de conclusão o Torneio dos Campeões do Norte, certame organizado pelo Clube Náutico Capibaribe, detentor, por dois anos seguidos, do título máximo, na vizinha capital do sul. Decorrendo cheio de atrações, o Torneio dos Campeões trouxe ao Recife as mais ponderáveis forças do "association" do setentrião brasileiro. Inúmeros valores ainda desconhecidos do público pernambucano se revelaram, inclusive aguçando a cobiça dos "olheiros" que acompanharam a delegação do Clube de Regatas Flamengo.

Os dirigentes do Botafogo e do Treze de Campina Grande, aproveitando a estada, no Recife, do time do Ypiranga da Bahia, o qual vem de cumprir excelente atuação no Torneio dos Campeões do Norte, estudam a possibilidade da realização de uma temporada relâmpago em nossa terra, constituindo-se essa iniciativa arrojada num belo trabalho em benefício do esporte, e para satisfação do público aficionado paraibano.

Os desportistas conterrâneos, a partir de hoje, acompanharão as "démarches" que se estão processando, esperando, naturalmente, que cheguem a bom termo. Se forem acertados os jogos do campeão baiano, entre nós, não tenhamos dúvida de que o público paraibano prestigiará em toda linha a iniciativa magnífica dos dirigentes dos grandes clubes do Estado que são, inegavelmente, o TREZE de Campina Grande e o BOTAFOGO, desta cidade.

Colégio Pio X 7 x Colégio Batista 2

Jogando ontem à tarde no campo do Colégio Batista, o time do Pio X levou de vencida a falange do Colégio Batista pela alta contagem de 7 x 2. Os tentos do time do Colégio Pio X foram feitos por Cláudio (2) Ivanoi (3) Mardem e Alvaro, enquanto Milton marcou os (2) tentos do Colégio BATISTA.

O time vencedor jogou com a seguinte constituição:

Fernando; Mauricio, Cláudio; Joãosinho, Alvaro, Adamastor; Moreira, Ivanoi, Mardem, Elmano e Aderaldo.

O GRANDE FEITO DO FUTEBOL PARAIBANO

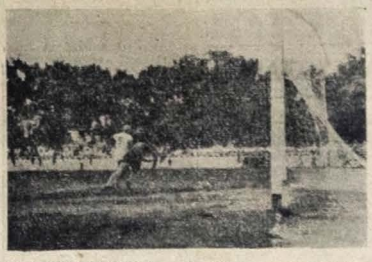

A PARAIBA NO ATAQUE — Investida do avante local Dengoso, contra a meta de Garcia, que aparece defendendo

Nova incursão dos paraibanos contra a area do Flamengo, no memoravel embate de domingo

BANCO DO ESTADO DA PARAIBA S|A

Assembléia Geral Extraordinária — Primeira Convocação

Ficam convidados os srs. acionistas deste Banco a comparecer á Assembléia Geral Extraordinaria, a se realizar no dia 15 do corrente, pelas 14 horas, na sede social, á rua Maciel Pinheiro n. 252, nesta capital, para deliberar sobre o seguinte: a) aprovação do aumento do capital social de Cr$ 5.000.000,00 para Cr$ 10.000.000,00 (dez milhões de cruzeiros) e reforma dos estatutos; b) eleição e fixação prolabore do Diretor Gerente.

Alvaro de Vasconcelos — Presidente.

João de Albuquerque Melo — vice-presidente.

Luiz Ribeiro dos Santos — Secretário.

ORDEM DOS ADVOGADOS DO BRASIL

Secção da Paraiba

Edital n. 16

Paço público aos efeitos do art. 16 do Regulamento da Ordem dos Advogados do Brasil, que pediu inscrição no Quadro dos Advogados desta Secção o bel. Neó Tadano da Costa, residente na cidade de Patos.

Secretaria da Ordem dos Advogados, em 14 de maio de 1952.

(a) Guilherme Falcone Nicodemi — Primeiro Secretário

DELEGACIA FISCAL NA PARAIBA

A DELEGACIA FISCAL NA PARAIBA precisa, urgentemente, falar com — **CREUZA ARAUJO FRAZÃO**, sôbre assunto de seu interesse.

João Pessoa, 10 de Maio de 1952.

EUCLIDES SALES — Delegado Fiscal.

Correios e Telegráfos x Rádio Tabajara

Realizou-se, ontem, no campo do Cabo Branco, um "match" de futebol entre as equipes dos Correios e Telegrafos e da Radio Tabajara, a qual decorreu num ambiente de cordialidade sendo muito disputada a peleja.

Ao soar o apito final, registava-se a vitoria do quadro dos "telegrafistas" pelo escore de 3x1.

Salientaram-se no quadro vencido, Rui de Assis, Chianca e Zequinha e no vencedor, João Lúcio, Zépires e Debinha.

Motoristas! leiam sempre os regulamentos de trânsito para cooperar com a Policia.

Eleições no Panamá

PANAMA', 12 (UP) — Ambos os candidatos à presidencia da República, estão certos de terem alcançado a vitoria. Cêrca de trezentos mil panamenhos votaram nas eleições mais renhida da historia do Panamá. A votação teve inicio ás sete horas da manhã, se prolongando até ás 24 horas da noite, tendo se desenvolvido na maior tranquilidade, com exceção de alguns acidentes sem importancia.

O Detentor do prêmio "Leon Bernard"

GENEBRA, 12 (UP) — A Assembléia Mundial de Saúde concedeu, hoje, o premio "Leon Bernard", ao professor Charles Eward Amery Willow, norte-americano e professor honorario da Saúde Pública na Universidade de Yale. O premio que consta duma medalha e doação de mil francos suiços, foi criado por subscrição internacional, afim de perguntar a memória do grande francês que foi o professor Bernard. No ano passado, esse premio que constitui uma das mais altas distinções na ordem médica, havia sido dado pela primeira vez, depois da guerra, ao professor Rene de Bruxelas.

Conserve a pele em estado de proteger seu organismo contra as grandes variações da temperatura externa, habituando-se aos banhos frios, ao exercício e ás roupas adequadas. — SNES.

RADIOS TELEFUNKEN — CASA VICTOR.

"OMS"

(FÓSSAS SÉTICAS)

Conserve a sua saúde, prevenindo-se desde já contra qualquer surpresa maléfica, substituindo a FÓSSA-NEGRA que tem em uso uma,

Eficiente — Moderna — Cientifica — Prática

FÓSSA SÉTICA "O M S"

A sua colaboração individual é imprescindivel para afastar da coletividade o perigo de

SURTOS EPIDEMICOS!... FÓSSAS-SÉTICAS "O M S", INIGUALAVEIS

Distribuidores exclusivos: — N. RIBEIRO DE ALVERGA & Cia.

Rua João Suassuna, 13 — João Pessoa - Paraiba

A União Esportivo

SERVIÇO RUIM E POR DEMAIS INTOLERANTE

Monsenhor José Coutinho.

Passei os primeiros dias do mês corrente, por motivos que os meus auxiliares sabem (graças a Deus, não tenho medo da lingua bem dos meus empregados bem dos meus vizinhos) muito mais tido que de costume, apesar de viver sempre na "pedra", embora movimente muitos centos por mês.

Por isto, só no sábado dez, mandei pagar o telefone de minha residencia, por ser de mensalidade menor.

Logo, porém, ao amanhecer do dia doze (onze foi domingo) tinha esperar que o escritório abrisse, afim de pagar, no comedio primeiro expediente, o telefone do Instituto "São José".

A minha auxiliar chegou ás dez horas, esperando que o guichet abrisse ás nove, para fazer o pagamento como de fato o fez.

Além do recibo da conta cento e quarenta e seis cruzeiros e cinquenta centavos, trouxe-me mais um com vinte cruzeiros de ellização.

Em toda parte, apesar dos prazos marcados, as Repartições de Agua, Luz, até os Bancos admitem, de um dia á dois, de tolerancia.

Os nossos telefones, porém não.

Nem chegaram a desligar o aparelho, pois o meu "bichinho", neste dia, estava até com vergonha e funcionou a manhã inteira...

E eu pagei vinte cruzeiros de ma religação, que não foi feita...

A turma dirigente dos telefones tem muita queira de mim, porque me responsabilizo, de certa maneira, pelos ataques, todos eles muito justos, que A IMPRENSA me tem, quando dirigidos pelo comego dir. Odilon Perrone.

Tanto é assim que forçando a letra do contrato, consideraram, a partir daquela época, o Instituto "São José" e a antiga Casa do Pobre "comércio", em vez de "beneficiencia" e lhes aplicaram um medidor de chamadas.

Por isto, no recibo deste mês, "empurraram" cincoenta e seis cruzeiros e cincoenta centavos de "serviço medido".

Nada tenho que alegar, a respeito dos chamados interurbanos, que somaram quarenta e nove e quarenta centavos.

Porque, tive que ligar, várias vezes, no mês passado, para Campina Grande, Lagôa de Roça e Alagôa Nova, acertando a ida da Padroeira da Escola de Agronomia do Nordeste, Nossa Senhora do Carmo.

Si, pelos menos, os telefones prestassem bom trabalho, deveria haver pressa no desligamento.

Mas, tenho passado semanas e este mês, com os meus interiores mudos, pagando impreterivelmente, no fim do mês, um serviço que não foi prestado.

Felizmente, parece-me, já estamos mais perto do que longe, de vermos concertada a anarquia reinante na Empresa, que explora, atualmente, os nossos telefones, que só atendem quasi esporadicamente.

RADIOS TELEFUNKEN — CASA VICTOR.

A SURPREENDENTE VITORIA DOS PARAIBANOS

Elias BERNARDES

Ainda domina os meios esportivos de nossa terra, a sensacional e surpreendente vitória da seleção representativa da Federação Paraibana de Futebol, na tarde do domingo último, contra o pujante esquadrão do Flamengo do Rio, considerado com justa razão, um dos bohartes do futebol carioca.

Diante do valor incontestável da equipe Flamengo, não era exagero o que proclamavam os seus "fans" aqui residentes, ser a mesma a favorita da peleja, diante das suas exibições ultimamente nos campos do Velho Mundo, dando-lhe um contar bem expressivo pela alta classe da maioria dos seus "craques".

Essa asserção contudo, não encontrava apoio duma certa parte dos nossos esportistas que, animados pela "performance" com que agiram os nossos jogadores contra o selecionado pernambucano no Campeonato Brasileiro de Futebol, poderiam repetir aquela sensacional façanha, tornando-se um adversario perigoso, pela sua combatividade e ardor.

Felismente essa presunção foi um ato concreto e o futebol paraibano obteve uma das mais brilhantes vitorias para as suas cores.

Mais uma vez ficou demonstrado dum modo irrefutavel que, nem sempre os vastos conhecimentos técnicos, constituem o bastante para vitoriar, quando, do lado antagônico, aparece a sublime resolução de não se deixar vencer facilmente.

Não deixamos de reconhecer que a equipe do rubro-negro carioca é muito mais ajustada tecnicamente, mas, diante da forte disposição com que os nossos jogadores encararam a luta, procurando anular todo o trabalho do seu forte conjunto com vaqlica, fibra de resistencia, o panorama transformou-se inteiramente e, ao fim desse caso, se levantaram.

Isto ficou exuberantemente provado, quando em certas fases da luta, os cariocas mostravam-se bastante surpresos e incapazes de estabelecer a superioridade que todos esperavam, pela sua melhor técnica.

Diante desses fatores consideradas pela crítica especializada como "circunstancias imprevistas", a peleja não tornou-se um espetaculo de "simples bailados", como muita gente esperava e os paraibanos com a sua mocidade esportiva, transformaram o "crescente-decrescente" o pessimismo que dominava o numeroso publico, num espetaculo estonteante de entusiasmo, a ponto de invadir o campo, para abraçar os triunfadores da combatividade esportiva.

Boicotaram as eleições

SAN SALVADOR, 12 (UP) — Os salvadorenhos, começaram a votar, ontem, para a eleição dos cincoenta e dois membros da Assembléia Nacional. As eleições prosseguirão hoje e amanhã, embora, não passem de uma simples formalidade, pois somente, o partido do governo apresentou candidatos. Os dois partidos da oposição, a "Democrata" e a "Ação Reformista", boicotaram as eleições.

Corrompem a juventude americana

WASHINGTON, 13 (UP) — A Camara dos Representantes, determinou que sejam investiga, das as acusações, de que ha programas de radio e televisão, assim como, revista e outras publicações, que, pelo seu conteúdo "imoral", estão corrompendo a juventude americana. A Câmara aprovou as resoluções nesse sentido, que foram apresentadas pelo deputado democrata Cathings.

Derrotou o senador Taft

RODE ISLAND, 13 (M) — O gal. Eisenhower, derrotou o senador Taft na Convenção da Republicos do Estado de Rhode. Island, ao obter oito delegados a Convenção Nacional do Partido.

ULTIMA HORA

NOVA DELHI, 13 (UP) — Urgente — O "premier" Nehru, apresentou, formalmente, o pedido de demissão, sendo atendido imediatamente. O presidente da República pediu-lhe que formasse o novo gabinete quase idêntico ao anterior. Entremetes, os socialistas da esquerda e comunistas indús, faziam um manifestação frente ao parlamento, contra a carestia. Cêrca de mil homens e mulheres, marcharam na direção do edifício, mas a policia imediatamente barricou-se para tomar-lhe o passo.

Contrario o Departamento de Defesa

WASHINGTON, 13 (UP) - O Departamento de Defesa informou ao Congresso, sem rodeios nem rebuscos, que se opõe á fabricação de aviões á jato para passageiros, porque isso poderia prejudicar a produção de aviões militares.

A produção agrícola européia

PARIS, 13 (UP) — Uma Comissão Internacional de Peritos iniciará depois de amanhã, quinta-feira, o estudo do plano destinado a fundir a produção agrícola da Europa Ocidental. A conferencia durará duas semanas. Quinze nações foram convidadas para participar do plano. Mas, pelo menos, até agora, muitos países, ainda não aceitaram o convite.

Massacre de 500 prisioneiros

MANILHA, 13 (UP) — Segundo informações publicadas pelas autoridades navais das Filipinas, piratas teriam massacrado 500 prisioneiros, na ilha de Dalanag. Informam as mesmas autoridades que, foram enviadas as unidades Filipinas para a citada região, para realizarem competente inquerito.

Cotação do Cacau

NOVA YORK, 13 (M) — O cacau para entrega imediata cotou-se, hoje a duzentos e vinte e oito cruzeiros e setenta e sete centavos a arroba, caindo vinte e cinco pontos. O dia superior cotou-se a duzentos e trinta e dois cruzeiros e cincoenta e seis centavos a arroba, inalterado, continuando no prêço máximo.

Colhida sensacional foto

BELEM, 13 (M) — O vespertino associado "Vanguarda" publicou uma sensacional foto colhida a bordo do Catalina da FAB que sobrevoa na região onde caiu o "Presidente", vendo-se, na mesma os paraquedistas paulistas presos ás copas das arvores existentes no local.

A GUERRA NA COREIA

Mais uma sessão realizada, hoje — Os comunistas renovam suas acusações — O almirante Joy afirma que os vermelhos utilizam as sessões para fins de propaganda — Continúa a série de infrutíferas conversações — Esgotada a paciência dos delegados aliados — O impasse das negociações

PAN MUN JON, 13 (UP) — Os comunistas renovaram suas violentas acusações contra o tratamento dos prisioneiros de guerra pelo comando aliado, no transcurso da sessão plenaria, realizada hoje, que durou 35 minutos. O Almirante Joy, respondeu acusando os comunistas de utilizarem as sessões plenárias para fins de propaganda. O porta-voz aliado do general Nuckols, declarou que seria realisado um inquerito a respeito do incidente aéreo, mencionado pela Delegação comunista e, observou que, essa especie de protesto, era, habitualmente, apresentada no escalão dos oficiais de ligação, de preferência nas sessões plenárias.

Renovaram suas acusações

PAN MUN JON, 13 (UP) — No transcurso da sessão plenária, hoje, os delegados comunistas alegaram que aviões aliados tinham atacado, ontem, um comboio de abastecimento da Delegação de Armisticio na Coréia Setentrional, provocando a morte de uma vessoa. Acusando as Nações Unidas de violação de acôrdo, segundo o qual, os comboios comunistas que apresentassem sinais distintivos e servissem à Delegação de Armisticio, deveriam ter garantia à sua segurança, o general Nam Il apresentou um "sério protesto", e, pediu que as Nações Unidas "agissem rapidamente e de modo responsável a proposito desse incidente".

Esgota-se a paciência

TOQUIO, 13 (UP) — A paciência dos delegados aliados, está quase esgotada com os insultos e propaganda dos comunistas, porém, isso não impediu que se realisasse a decima primeira conferência dos principais delegados, com poucas esperanças de se chegar a qualquer acôrdo. A emissora de Peiping, continuando seus ataques às Nações Unidas, advertiu, hoje, em uma irradiação, que as conversações chegaram a um ponto de "grave crise". Dizem os oficiais aliados que, a campanha de propaganda

(Conclúe na 6ª pag.)

A União

PATRIMONIO DO ESTADO

Quarta-feira, 14 de maio de 1952

NOMEADO NOVO COMANDANTE PARA O CAMPO DE PRISIONEIROS DE GUERRA COMUNISTA

Designado o general Haydan Boatter, para aquele posto — Eliminada a maior parte das concessões feitas pelos aliados — Um avião aliado teria atacado um comboio inimigo

TOQUIO, 13 (UP) — O Oitavo Exército, nomeou um novo comandante para a ilha de Koje, onde se acham concentrados oitenta mil prisioneiros de guerra comunistas. Essa função, era exercida pelo General Francis Dodd, que fôra raptado há dias pelos vermelhos. Ele não voltará às suas funções; e o comandante provisório general Colson, que negociou a libertação do Gal. Dodd, já reassumiu seu cargo efetivo, como Chefe do Estado Maior. O novo comandante da ilha, é o general Haydan Boatter.

Eliminação das concessões

SEUL, 13 (UP) — A maior parte ou todas as concessões, feitas aos comunistas prisioneiros da ilha de Koje, para libertar o general Francis Dodd, será eliminada. Isto foi o que afirmou, hoje, o comandante do Oitavo Exercito norte-americano, em tom enerçico. O general de Brigada Colson, que cedeu às exigencias vermelhas, foi demitido do comando daquele acampamento de prisioneiros. Para seu lugar, foi nomeado o General Haydon Boatner, com ordens secretas.

Acusação

PAN MUN JOM, 13 (UP) — Na reunião de hoje, dos delegados de armisticio, o general coreano do norte, Nam Il afirmou que, um avião aliado teria atacado, ontem, um comboio de trégua comunista, matando um homem. Os delegados das Nações Unidas prometeram investigar o incidente. De acôrdo com as combinações, os comboios que servem às duas delegações têem livre transito, desde que sua formação e partida seja comunicada com antecedência.

SERA' CANDIDATO A PRESIDÊNCIA DOS ESTADOS UNIDOS

Teve seu nome indicado pelo Partido Democratico

WASHINGTON, 13 (Pelo aéreo) — O Senador Richard Brevard Russel, da Georgia declarou hoje que seu nome foi indicado para a Convenção do Partido Democrático e, se ela assim o decidir será o candidato do Partido às eleições presidenciais. O senador, ex-governador de seu Estado, declarou que tomou tal resolução em vista da unanimidade da Convenção estadual de seu partido indicando seu nome. Nas últimas eleições seu nome já fora apresentado a recebera 263 votos, isto é, mais de um quarto do total. O partido Democrata conta agora com dois nomes pois a 23 de janeiro último também o senador Kefauver, do Tennessee, anunciou sua candidatura por essa agremiação política.

No Partido Republicano até agora se apresentaram três candidatos. São eles o senador Taft de Ohio, o Governador da California, Earl Warren e o ex-governador de Minnesota, Harold Stassen. O General Eisenhower seria um serio concorrente, porém ele ainda não se decidiu a aceitar sua indicação.

(Conclúe na 6ª pag.)

VITÓRIA DA IGREJA CATÓLICA

Decide a Suprema Côrte de Justiça dos Estados Unidos que os alunos das escolas poderão abandonar as aulas, para receber instrução religiosa fora dos centros de ensino

WASHINGTON, 13 (UP) — O Tribunal Supremo declarou constitucional a lei que permite aos alunos das escolas públicas abandonarem as aulas antes da terminação das mesmas ,para receber instrução religiosa fora dos centros de ensino.

A decisão do Tribunal verificou-se pela votação de seis contra três e constitui uma vitoria para a Igreja Católica, partidaria desse sistema. A lei em questão fôra aprovada pelo Estado de Nova Iorque, e mediante a qual os alunos, cujos pais o solicitarem por escrito, podem abandonar as aulas antes da hora regulamentar, para receber instrução religiosa.

Calcula-se que ao todo dois milhões de alunos das escolas públicas em todo o país, recebem instrução religiosa de acordo com esse programa. Esta sentença do Tribunal vem modificar uma outra, proferida em 1948 por ocasião do chamado "caso Mc Colum", mediante a qual a Suprema Corte declarou inconstitucional um programa similar no Estado de Illinois. Assinalou-se, porém, que a instrução religiosa ali era ministrada nas próprias escolas públicas, enquanto que em Nova Iorque isso não acontece.

O Juiz que proferiu a sentença de agora declarou que de acordo com o sistema de Nova Iorque, ninguem é obrigado a assistir ás aulas de natureza religiosa" e que os alunos e seus pais estão em completa liberdade para decidir num ou noutro sentido.

O BRASIL MANIFESTA SUA "SURPRESA" DIANTE DA FALTA DE PROGRESSO

Da Comissão de Desarmamento das Nações Unidas — "Violentas acusações trocadas entre os delegados dos Estados Unidos e da Russia" — Declarações do delegado brasileiro, sr. João Carlos Muniz — A possibilidade de encontrar-se uma base comum

NOVA YORK, 13 (UP) — O Brasil manifestou suas "surpresas", pela falta de progresso na Comissão de Desarmamento das Nações Unidas. "Violentas acusações foram trocadas entre os delegados dos Estados Unidos e da Rússia. O delegado brasileiro, sr. João Carlos Muniz, disse na sessão de hoje, da referida comissão: "se permitimos que se mantenha esta tendencia dos nossos debates provavelmente, vamos lançar por terra as esperanças da humanidade". O sr. Muniz usou da palavra depois do delegado soviético Jacob Malik. O presidente da comissão durante este mês, Dr. Tsinag, da China Nacionalista, voltou a retirar as acusações de que os Estados Unidos estão realizando a guerra bacteriologica, na Coréia. Dr. Tsiang, declarou ao delegado russo, que agia com ordem e, o representante soviético, protestou, acusando o presidente "de tratar de en-

(Conclue na 6.ª pág.)

POLITICA INTERNACIONAL

A India sem governo, por algumas horas — Condenados à morte seis socialistas, no Egito — Estabelecimento do Tribunal Parlamentar — O sistema de ajuda ao estrangeiro seria um fracasso— Continúa tensa a situação na Rodovia Internacional

NOVA DELHI, 13 (UP) — A India está sem governo, por algumas horas, pois, que Shri Nehru apresentou a demissão do gabinete, às dez horas.

Pena de morte

CAIRO, 12 (UP) — O governo pediu pena de morte para seis socialistas, inclusive o líder desse partido, no Egito, sr. Ahmed Hussein, acusados de terem instigado sangrentos acontecimentos em Cairo, a vinte e seis de janeiro ultimo.

Criado o Tribunal Parlamentar

CIDADE DO CABO, 13 (UP) — A Camara dos Deputados, constituida da Comissão Geral, aprovou o projeto de lei que estabelece o Tribunal Parlamentar. Esse tribunal se declarará de decidir sôbre elementos que ficarão fora da jurisdição da justiça comum sul-americana. Tal medida, foi tomada para impedir que a justiça comum, continue declarando ilegais e inconstitucionais, as leis raciais do "premier" Malan.

Será um fracasso

NOVA YORK, 13 (UP) — O sistema de defesa à nação e programa de ajuda ao estrangeiro, serão um fracasso se prosseguir com os métodos atuais de defesa do mundo livre. Isto foi o que declarou, ontem, à noite, o Conselheiro Republicano do Departamento de Estado, sr. Foster Dulles. Acrescentou que, os Estados Unidos deraram de 1943 até à presente data, aproximadamente, quarenta biliões de dólares, salientando: "se o dinheiro pudesse comprar segurança e felicidade, deveríamos possuí-las, mas não "dosimica". "Hoje estamos seguros e gosaremos menos simpatia que nunca".

Continua tensa a situação

BERLIM, 13 (UP) — Continua tensa a situação, com as medidas tomadas pelos russos, contra as patrulhas militares aliadas na Rodovia Internacional. Contudo, um porta-voz militar informou que um comboio de caminhões militares norte-americanos, que faz a viagem semanal entre o setor ocidental de Berlim e a Alemanha Ocidental, entrou sem novidades nas arredores da cidade.

Concedeu libertação

RIO, 13 (M) — O Presidente da Comissão Federal de Abastecimento e Preços baixou um ato, concedendo, mais de três messes de isenção aos gêneros alimentícios importados.

EM RÁPIDO ANDAMENTO AS APURAÇÕES ELEITORAIS, NO PANAMA'

Os primeiros resultados seriam dados a conhecer, dentro em breve — A realização de eleições e unificação da Alemanha — Os russos intensificam suas manobras para impedir a assinatura do contrato de paz

PANAMA', 13 (UP) — As juntas eleitorais de todo o país já deram inicio à contagem dos votos das eleições do domingo último, porém, os primeiros resultados só serão conhecidos no fim, do dia. Acredita-se que, serão precisos vários dias para saber qual dos dois candidatos ganhou o pleito eleitoral, para a Presidencia da Republica, disputado por Robert Chiari, candidato do "Partido Oposicionista da Aliança Popular", e pelo coronel José Remon, candidato oficial.

A realização de eleições

LONDRES, 13 (UP) — Revelou-se, agora, o conteúdo da resposta das três potencias ocidentais à proposta da Russia, para a realização de eleições e a unificação da Alemanha. As três potencias ocidentais, declararam que, pròximamente uma comissão neutra deve estabelecer se é possivel a realização de eleições livres na Alemanha Oriental e Ocidental. No caso afirmativo, as três potencias conferenciarão com a Russia sôbre os meios de realizar tal pleito.

Intensificam suas manobras

BERLIM, 13 (UP) — Os russos estão intensificando suas manobras para impedir a assinatura do contrato da paz entre a Alemanha Ocidental e as três potencias do oeste. Hoje, os russos começaram a retardar as lanchas com mercadorias dos aliados nos canais berlinenses. Pouco antes, os soviéticos haviam cortado as ligações telefônicas, para o movimento de trens de carga, entre a Alemanha Ocidental e Berlim.

Em trânsito, conhecido advogado brasileiro

LIMA, 13 (M) — Chegou a Lima, procedente dos Estados Unidos por via aérea, a caminho do Rio de Janeiro, o conhecido advogado brasileiro José Tomás Nabuco, que viaja acompanhado de sua esposa Dona Maria do Carmo Melo Nabuco, e sua Filha. O dr. Nabuco e familia, demorar-se-ão alguns dias em Lima, antes de prosseguirem viagem para o Rio.

O GENERAL EISENHOWER DECLARA PERIGOSA A SUPRESSÃO DO PROGRAMA DE AJUDA

Serviriam para desiludir os aliados — Gréve dos portuários italianos — Declarações do general Ridgway — Os comunistas insuflam novas desordens, na Alemanha

WASHINGTON, 13 (UP) — Numa mensagem cabográfica, o general Eisenhower declarou perante a Comissão de Programa do Exterior no Congresso, que as novas reduções do programa norte-americano de ajuda ao exterior, seriam perigosas. Acrescentou que tais reduções, somente serviriam para desiludir os aliados nos Estados Unidos, estimulando os comunistas.

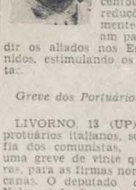

Greve dos Portuários

LIVORNO, 13 (UP) — Os protuários italianos, sob a chefia dos comunistas, iniciaram uma greve de vinte quatro horas, para as firmas norte-americanas. O deputado comunista Nalcmatale Jacoponi, que chefia o Sindicato de Estivadores, ameaçou a abertura, com uma reprodução em Livorno, das sangrentas desordens ocorridas em Toquio.

Declarações

HONOLULU, 13 (UP) — Dirigindo-se aos representates da imprensa, durante sua escala em Honolulu, o general Ridgway declarou: Os Estados Unidos com pleno apôio das Nações Unidas, faz conhecer a sua posição. Que estão a saber quanto tempo esse país suportará as longas arenças dos comunistas. Acrescentou o gal. Ridgway que não ficará qualquer limite extenso, para a duração das conversações.

Novas desordens

ESSEN, 13 (UP) — Os comunistas da Alemanha Ocidental, lançaram apelos, para que haja mais greve e manifestações de protestos, depois dos choques ocorridos, ontem, em Essen, entre a policia e uma multidão de trinta mil pessoas, encabeçadas por comunistas. Um dos manifestantes foi morto, e outros dois saíram gravemente feridos.

A DIVULGAÇÃO DE UM RELATÓRIO DAS NAÇÕES UNIDAS

O Programa de Auxilio Mútuo, constitue uma "ética internacional" — Sua preparação regular, daqui em diante

NOVA YORK, 13 (UP) — Um relatorio das Nações Unidas, acêrca das condições sociais do mundo, divulgado à noite passada observa que a aceitação do programa de auxilio mútuo mundial, por parte dos governos constitui uma "ética internacional que está criando um tendência irreversivel na história". O relatório consta de quatrocentas e oitenta e uma páginas preparado por peritos da ONU, para a proxima reunião semanal do Conselho Econômico e Social, e é o primeiro dessa classe, até agora redigido, tendo-se decidido sua preparação regular, no futuro, de quatro em quatro anos. O volumoso relatório trata das populações e condições sanitárias, alimenticia, e de nutrição, problemas de habilitação, educação, trabalho e ocupação assim como, o nível de vida, dados esses obtidos nos diferentes países através de agências especializadas da ONU. O relatório assinala que os programas de auxilio mútuo são necessários, porque o nível entre países ricos e pobres, em níveis geral de produção é agora maior do que antes da segunda guerra mundial. Não obstante salienta que apesar disso a campanha contra os três grandes obstaculos do progresso social, — enfermidade, ignorancia e pobreza, — continuas progredindo.

DIÁRIO OFICIAL

Estado da Paraíba — (Brasil) — João Pessoa — Quarta-feira, 14 de maio de 1952

Administração do Governador José Américo de Almeida

ATOS DO GOVERNADOR

EXPEDIENTE DO DIA 8-5-52:

O Governador do Estado da Paraíba, assinou os seguintes atos:

Pondo à disposição do Juiz Eleitoral da 16ª Zona, o extranumerário mensalista ref III, Ascendino Alexandrino de Almeida, lotado no Saneamento de Camoinha Grande.

Pondo à disposição do Serviço Florestal, sem onus para o Estado, o extranumerário diarista, João Ramos da Silva, lotado no Departamento dos Serviços Elétricos da Capital.

EXPEDIENTE DO DIA 9-5-52:

O Governador do Estado da Paraíba, despachou as seguintes petições:

Proc. SF 6734-52 — Clotilde Guimarães Machado, solicitando pagamento de seus vencimentos. Despacho: Em face dos pareceres, nada há que deferir.

Proc. SF 4672-52 — Angelita de Souza Camelo, solicitando pagamento de funerais. Despacho: Reconheço a dívida na importancia de Cr$ 4.327,10 (quatro mil trezentos e vinte e sete cruzeiros e dez centavos), de acordo com os pareceres, devendo ser relacionada pela Secretaria das Finanças para ulterior abertura de crédito.

Proc. DSP-1810-52 — Rubens Marques da Silva, extranumerário contratado, solicitando pagamento de vencimentos e abono de natal, referente ao periodo de 21 a 31 de dezembro de 1951. Despacho: Reconheço a dívida na importancia de Cr$ 354,50 (trezentos e cincoenta e quatro cruzeiros e cincoenta centavos), de acordo com os pareceres, devendo ser relacionada pela Secretaria das Finanças para ulterior abertura de crédito.

Proc. SF-1740-52 — Milton Veloso Lopes, Fiscal de Rendas classe F, solicitando pagamento de ajuda de custo. Despacho: Reconheço a dívida na importancia de Cr$ 375,00 (trezentos e setenta e cinco cruzeiros), de acordo com os pareceres, devendo ser relacionada pela Secretaria das Finanças para ulterior abertura de crédito.

Proc. SISP-2958-52 — Severino Ferreira Campos, soldado reformado da PME, solicitando promoção. Despacho: Deferido de acordo com o parecer do Secretário do Interior.

Proc. SAVOP-52 — José Pereira Barreto, presidente do Sindicato dos Condutores de Veículos, solicitando dispensa de débito que o referido Sindicato tem junto à RSC. Despacho: Atenda-se.

EXPEDIENTE DO DIA 10-5-52:

O Governador do Estado da Paraíba, assinou o seguinte ato:

Pondo à disposição da Secretaria da Agricultura, Viação e Obras Públicas, a partir de 14-5-52, Eudalgisa Mousinho de Oliveira, ocupante do cargo de Professor classe B, do Quadro Unico do Estado, lotado no Departamento de Educação, até ulterior deliberação.

EXPEDIENTE DO DIA 12-5-52:

O Governador do Estado da Paraíba, despachou as seguintes petições:

De Isaura Gama Ferreira, extranumerário diarista, requerendo licença para tratamento de saúde — Concedo 30 dias de licença, com o salário, para tratamento de saúde, na forma da lei, à vista do laudo e parecer.

De Josefa Angela de Souza, extranumerário contratado, requerendo no mesmo sentido — Concedo 45 dias de licença, com o salário, a partir de 12-4-52, na forma da lei, à vista do laudo e parecer.

De Maria José Feitosa, extranumerário mensalista, requerendo no mesmo sentido — Concedo 45 dias de licença, com o salário, a partir de 13-5-52, na forma da lei, à vista do laudo e parecer.

De Antonia Martins Pereira, extranumerário mensalista, requerendo no mesmo sentido — Concedo 30 dias de licença com o salário, na forma da lei, à vista do laudo e parecer.

De Margarida de Andrade Lisboa, extranumerário mensalista, requerendo prorrogação de licença — Concedo 60 dias de licença, com o salário, em prorrogação, a partir de 12-4-52, na forma da lei, à vista do laudo e parecer.

De Isaura Quitéria de Paiva, extranumerário mensalista, requerendo licença de acordo com o art. 163 do E.F. — Concedo 90 dias de licença, com o salário, de acordo com o art. 163 do E.F., a partir de 7-4-52, na forma da lei, à vista do laudo e parecer.

De Maria Leticia Freire da Costa, extranumerário mensalista, requerendo no mesmo sentido — Concedo 90 dias de licença, com o salário, de acordo com o art. 163 do E.F., a partir de 13-5-52, na forma da lei, à vista do laudo e parecer.

De Rosa de Lima Freire, extranumerário mensalista, requerendo no mesmo sentido — Concedo 90 dias de licença, com o salário, de acordo com o art. 163 do E.F., a partir de 14-5-52, na forma da lei, à vista do laudo e parecer.

De Ester Sousa Miranda, extranumerário mensalista, requerendo no mesmo sentido — Não tendo se apresentado no Posto de Higiene de Caiçara, dentro do prazo legal, arquivem-se.

De Maria do Carmo Jordão Quintans, extranumerário mensalista, requerendo no mesmo sentido — Concedo 90 dias de licença, com o salário, de acordo com o art. 163 do E.F., a partir de 14-5-52, na forma da lei, à vista do laudo e parecer.

De Estela Cavalcanti Lima, extranumerário mensalista, requerendo no mesmo sentido — Concedo 90 dias de licença, com o salário, de acordo com o art. 163 do E.F., a partir de 5-5-52, na forma da lei.

O Governador do Estado da Paraíba, assinou os seguintes atos:

Nomeando de acordo com o art. 15, inciso IV, do Decreto-lei nº 202, de 28 de outubro de 1941, Euclides Felix da Silva, para exercer, interinamente, o cargo da classe A, da carreira de Contínuo, do Quadro Unico do Estado, com a lotação de seu ocupante fixada na Delegacia Especial de Investigações e Costumes.

Nomeando de acordo com o art. 15, inciso IV, do Decreto-lei nº 202, de 28 de outubro de 1941, Adelde Maria Dantas, para exercer, interinamente, o cargo da classe C, da carreira de Arquivista, do Quadro Unico do Estado, com a lotação de seu ocupante fixada no Gabinete da Secretaria do Interior e Segurança Pública, na vaga verificada com a exoneração de Maria José Rodrigues de Araújo.

Exonerando de acordo com o art. 21, § 4º, do Decreto-lei nº 202, de 28 de outubro de 1941, Severino dos Santos Diniz, ocupante do cargo da classe M, da carreira de Médico, do Quadro Unico do Estado, lotado na Divisão dos Serviços Distritais, do Departamento de Saúde.

Exonerando, de acordo com o art. 21 § 4º, do Decreto-lei nº 202, de 28 de outubro de 1941, Deodato Cartaxo de Sá ocupante do cargo da classe M, da carreira de Médico, do Quadro Unico do Estado, lotado na Divisão dos Serviços Distritais, do Departamento de Saúde.

Exonerando, de acordo com o art. 21, § 4º, do Decreto-lei nº 202, de 28 de outubro de 1941, Sabino Rolim Guimarães, ocupante do cargo da classe M, da carreira de Médico, do Quadro Unico do Estado, lotado na Divisão dos Serviços Distritais, do Departamento de Saúde.

Exonerando, de acordo com o art. 21, § 4º, do Decreto-lei nº 202, de 28 de outubro de 1941, Hercilio Rodrigues, ocupante do cargo da classe M, da carreira de Médico, do Quadro Unico do Estado, lotado na Divisão dos Serviços Distritais, do Departamento de Saúde.

Exonerando, de acordo com o art. 21, § 4º, do Decreto-lei nº 202, de 28 de outubro de 1941, Sabino Rolim Guimarães, ocupante do cargo da classe M, da carreira de Médico, do Quadro Unico do Estado, lotado na Divisão dos Serviços Distritais, do Departamento de Saúde.

Exonerando, de acordo com o art. 21, § 4º, do Decreto-lei nº 202, de 28 de outubro de 1941, Hercilio Rodrigues, ocupante do cargo da classe M, da carreira de Médico, do Quadro Unico do Estado, lotado na Divisão dos Serviços Distritais, do Departamento de Saúde.

Exonerando, de acordo com o art. 21, § 4º, do Decreto-lei nº 202, de 28 de outubro de 1941, Oscar Vieira Cavalcanti ocupante do cargo da classe M da carreira de Médico, do Quadro Unico do Estado, lotado na Divisão dos Serviços Distritais, do Departamento de Saúde.

Exonerando, de acordo com o art. 21, § 4º, do Decreto-lei nº 202, de 28 de outubro de 1941, Hermano Neiva Trigueiro de Gouveia, ocupante do cargo da classe M, da carreira de Medico, do Quadro Unico do Estado, lotado na Divisão dos Serviços Distritais, do Departamento de Saúde.

Exonerando, de acordo com o art. 21, § 4º, do Decreto-lei nº 202, de 28 de outubro de 1941, Djalma de Araújo Barbosa, ocupante do cargo da classe M, da carreira de Médico, do Quadro Unico do Estado, lotado na Divisão dos Serviços Distritais, do Departamento de Saúde.

Nomeando de acordo com o art. 15, inciso III, do Decreto-lei nº 202, de 28 de outubro de 1941, Hélio Fonseca, para exercer o cargo da classe M, da carreira de Médico, do Quadro Unico do Estado, com a lotação de seu ocupante fixada na Divisão dos Serviços Distritais, do Departamento de Saúde.

Nomeando de acordo com o art. 15, inciso III, do Decreto-lei nº 202, de 28 de outubro de 1941, Vitorino Ramos da Silva Maia, para exercer o cargo da classe M, da carreira de Médico, do Quadro Unico do Estado, com a lotação de seu ocupante fixada na Divisão dos Serviços Distritais, do Departamento de Saúde.

Nomeando de acordo com o art. 15, inciso III, do Decreto-lei nº 202, de 28 de outubro de 1941, Raul Torres Dantas, para exercer o cargo da classe M, da carreira de Médico, do Quadro Unico do Estado, com a lotação de seu ocupante fixada na Divisão dos Serviços Distritais, do Departamento de Saúde.

Nomeando de acordo com o art. 15, inciso III, do Decreto-lei nº 202, de 28 de outubro de 1941, Adélio Lima, para exercer o cargo da classe M, da carreira de Médico, do Quadro Unico do Estado, com a lotação de seu ocupante fixada na Divisão dos Serviços Distritais, do Departamento de Saúde.

Nomeando de acordo com o art. 15, inciso III, do Decreto-lei nº 202, de 28 de outubro de 1941, Djalma de Araújo Barbosa, para exercer o cargo da classe M, da carreira de Médico do Quadro Unico do Estado, com a lotação de seu ocupante fixada na Divisão dos Serviços Distritais, do Departamento de Saúde.

Nomeando de acordo com o art. 15, inciso III, do Decreto-lei nº 202, de 28 de outubro de 1941, Ademar Navarro, por não haver assumido no prazo legal.

Nomeando o 3º Sargento da Policia Militar do Estado, Manoel Inácio da Silva para exercer o cargo de sub-comissario de policia do distrito de Uirauna, municipio de Antenor Navarro.

Nomeando o 3º Sargento da Policia Militar do Estado, José Moura da Silva para exercer o cargo de sub-comissario de policia do distrito de São Sebastião do Umbuzeiro, municipio de Monteiro.

Nomeando o 3º Sargento da Policia Militar do Estado, Pedro de Santana para exercer o cargo de sub-comissario de policia do distrito de Marozopolis, municipio de Souza.

DEPARTAMENTO DO SERVIÇO PUBLICO

EXPEDIENTE DO DIA 7-5-52

Exposição de Motivos N. 5 DP

Senhor Governador.

Tendo em vista o resultado do Concurso de Titulo promovido por êste Departamento para provimento em cargos da classe inicial da carreira de Médico, do Quadro Unico do Estado, tenho a honra de propor a Vossa Excelência o seguinte:

a) — as exonerações de Genil Fernandes, José Benardino de Paulo Lemos, Hermano Neiva Trigueiro de Gouveia, Oscar Vieira Cavalcanti, Atécio Bezerra Wanderley, Abdias da Mata Ribeiro, Sabino Rolim Guimarães, Hercilio Rodrigues, Deodato Cartaxo de Sá e Severiano dos Santos Diniz, atual ocupantes interinos de cargos da classe inicial da carreira de médico, em virtude de terem sido os mesmos considerados inhabilitados no aludido Concurso. Essa medida é apoiada pelo parágrafo 4º, do art. 21, do decreto-lei n. 202, de 28 de outubro de 1941, *inverbis*:

"Homologado o resultado do concurso, serão exonerados os interinos inhabilitados".

b) — as nomeações de Antonio Cavalcanti de Melo Azevêdo Francisco da Costa Diniz, Arnaldo de Medeiros Correia, Djalma de Araújo Barbosa, Adelio Lima, Raul Torres Dantas, Vitorino Ramos da Silva Maia e Hélio Fonsêca, para exercerem cargos da classe "M", da carreira de médico, visto terem sido considerados habilitados e

c) — as admissões, como contratados, mediante o salário mensal de Cr$ 3.000,00, de todos os interinos cujas exonerações estão sendo propostas na presente Exposição de Motivos, a fim de que os serviços de saúde pública do Estado, que já listam, atualmente, com a dificuldade de pessoal especializado, não venham a sofrer prejuizos em sua boa marcha.

2. — O expediente relativo às medidas propostas por êste Departamento segue em anexo e em condições de ser assinado caso esta Exposição mereça a aprovação de Vossa Excelência.

Aproveito o ensejo para renovar a Vossa Excelência os meus protestos de consideração e respeitoso apreço.

(José Florentino Júnior) — Diretor Geral

APROVO: EM 12-5-52

Assi: JOSE AMERICO

EXPEDIENTE DO DIA 12-5-52

O Governador do Estado, aprovou os pareceres emitidos pelo Diretor Geral do Departamento do Serviço Publico nos seguintes processos:

Em que a Secretaria de Educação e Saúde encaminha a proposta do Departamento de Educação, no sentido de ser admitida como extranumerário mensalista Paula Frassinete de Miranda Leite, para exercer as funções de Regente de Classe, referência II, com exercicio no Grupo Escolar "José Maria", do municipio de Pilar — opinando favoravelmente.

Em que Inez Barbosa de Souza, solicita dispensa da função de Regente de Classe, referência II, lotado no Departamento de Educação, e com exercicio no Grupo Escolar "Professor Cardoso", do municipio de Alagoa Nova — opinando favoravelmente.

O Diretor do Departamento do Serviço Publico, despachou a seguinte petição:

Em que Ester Maia Lima, Professor, solicita desembaraçamento de documentos — Restitua-se mediante, recibo.

Divisão de Pessoal

EXPEDIENTE DO DIA 10-5-52

O Diretor da Divisão de Pessoal, despachou as seguintes petições:

O Diretor do Departamento de Publicidade, remetendo certidão para efeito de anotação de tempo de serviço, na ficha de assentamento individual do extranumerário diarista, Ernesto José da Costa. Anotado.

O Diretor do Dep. de Publicidade, remetendo certidão para efeito de anotação de tempo de serviço na ficha de assentamento individual do extranumerário diarista, Reginino Leal de Carvalho. Anotado.

SECRETARIA DO INTERIOR E SEGURANÇA PÚBLICA

Departamento da Policia Civil

EXPEDIENTE DO DIA 12-5-52

O Chefe de Policia do Estado, assinou os seguintes atos:

Exonerando o Cabo da Policia Militar do Estado, Raimundo Queiroga de Souza do cargo de sub-comissario de policia do distrito de Emas, municipio de Piancó.

Tornando sem efeito o ato de 16-2-52, que nomeou o 3º Sargento da Policia Militar do Estado, Manoel Inácio da Silva para exercer o cargo de sub-comissario de policia do distrito de Uirauna, municipio de Antenor Navarro, por não haver assumido no prazo legal.

Nomeando o 3º Sargento da Policia Militar do Estado, Manoel Inácio da Silva para exercer o cargo de sub-comissario de policia do distrito de Uirauna, municipio de Antenor Navarro.

Nomeando o 3º Sargento da Policia Militar do Estado, José Moura da Silva para exercer o cargo de sub-comissario de policia do distrito de São Sebastião do Umbuzeiro, municipio de Monteiro.

Nomeando o 3º Sargento da Policia Militar do Estado, Pedro de Santana para exercer o cargo de sub-comissario de policia do distrito de Marozopolis, municipio de Souza.

Instituto de Policia Técnica

EXPEDIENTE DO DIA 9-5-52

O Diretor despachou as seguintes petições:

Cancelando carteiras de identidade a Luiz Ferreira de Freitas, Ernani Nobrega de Oliveira, Evandro Pires e João Banks de Farias.

Receberam suas carteiras de identidade requerida anteriormente Sebastião José da Silva, Humberto Marques de Almeida e Eredino Carreira Correia do Nascimento.

Ao sr. Delegado Especial de Investigações e Costumes, foram enviadas as individuais datiloscopicas e fotografias de Silvino Vicente de Freitas, João Jacinto de Oliveira, Severino Luis dos Santos, Maciel Cavalcanti Filho, Egilio Alves de Souza, João Anselmo da Costa e Severino Gomes da Costa, identificados no Registro Criminal deste Instituto.

SECRETARIA DAS FINANÇAS

EXPEDIENTE DO DIA 12-5-52

O Secretario das Finanças, despachou as seguinte petição:

N. 8473, de J. Franco — Mantenho o despacho anterior.

Tribunal da Fazenda

Sessão do dia 12 de maio de 1952

Presidente: Dr. João Guimarães Jurema.

Secretário: João Cirilo Soares da Silveira.

Compareceram os senhores: Romualdo Rolim, Diretor Geral do Departamento da Fazenda; Berilino do Carmo Lima, pelo Contador Geral; José Florentino Junior, Assistente Tecnico e dr. Francisco de Paula Porto, Procurador Fiscal do Estado.

O expediente constou do seguinte:

Prestações de Contas: O Tribunal Julgou Certas: n. 2513, de José Teofilo Bezerra, na imp. de Crs 220.000,00; n. 7396, do mesmo, na imp. de Cr$ 300.000,00; n. 7691, do mesmo, na imp. de Crs 300.000,00; n. 7692, do mesmo, na imp. de Crs 200.000,00; n. 6713, do mesmo, na imp de Cr$ 200.000,00; n. 3357, de José Cavalcanti Chaves, na imp. de Cr$ 50.000,00; n. 7392, do mesmo, na imp. de Cr$ 700,00; n. 7532, do mesmo, na imp. de Cr$ 5.000,00; n. 6729, do mesmo, na imp. de Cr$ 80.000,00; n. 7393, do mesmo, na imp. de Cr$ 500.000,00; n. 2121, de Silvino Montenegro, na imp. de Cr$ 80.000,00; n. 8219, do mesmo, na imp. de Cr$ 2.400,00, n. 8372, de Luiz Raimundo Bezerra, na imp. de Crs 2.850,00; n. 3664, de Agenor Tavares Wanderley, na imp. de Cr$ 1.000,00; n. 8518, de Andrubal Nobrega Monteneg ro, na imp. de Crs 3.000,00; n. 24.391, de Ana Gama Melo, na imp. de Cr$ 2.700,00; n. 8137, de Noemi de Oliveira, na imp. de Cr$ 1.000,00; n. 6066, de Manuel Felix da Costa, na imp. de Cr$ 50,00; n. 7109, de Manuel Vicente da Silva, na imp. de Cr$ 300,00; n. 25.394, de Vanda de Farias Coutinho, na imp. de Cr$ 8.000,00; n. 7673, de Antenor Salgado, na imp. de Cr$ 3.773,50; n. 1997, de Manuel Aristeu Pinheiro Sa Mendonça, na imp. de Crs 20.000,00; n. 2519, de Francisco Cordeiro Florentino, na imp. de Crs 200,00; n. 8367, de Alunto Gonzaga de Oliveira, na imp. de Cr$ 100,00; n. 6777, de Gabriel Pereira, na imp. de Crs 25.000,00; n. 8574, de Ursula Lisana, na imp. de Crs 10.000,00; n. 7518, de Antonio Fernandes da Silva, na imp. de Crs 5.000,00; n. 4845, de Jaime Pereira Lima, na imp. de Crs 2.000,00.

Restituições: O Tribunal Autorizou: n. 6793, de Francisco Felix da Silva, na imp. de Cr$ 240,00; n. 6081, de João Ramalho de Souza, na imp. de Cr$ [illegible]

Fiança: O Tribunal aceitou a fiança representada por Fulgencio Domingues Lins, constante da apólice n. 81.330, na imp. de Crs 15.000,00.

(JOÃO CIRILO SOARES DA SILVEIRA) — Diretor do Serviço de Administração.

DEPARTAMENTO DA FAZENDA

DEMONSTRAÇÃO DA RECEITA E DESPESA NO DIA 13 DO CORRENTE MES

RECEITA

SALDO ANTERIOR		286.882,60
Recebedoria de J. Pessoa — Renda do dia 12 de maio de 1952	70.700,00	
Rep. Saneamento de J. Pessoa — Renda do dia 16 a 25 de abril de 1952	36.558,20	
José C. Chaves — Saldo de adiantamento	416,60	
José Teofilo Bezerra — Restituição	20,00	
Legião Brasileira de Assistencia — Comissão Estadual da Paraíba — Contribuição p construção do Hospital e Maternidade de Patos	317.497,70	434.232,50
TOTAL — Crs		721.115,10

DESPESA

2442—Lira, Pinheiro & Cia — Conta	5.617,00
2444—Mons. Odilon Coutinho — P/c de Adiant.	120.000,00
2446—Montepio do Estado — Desc. abono interior (Março de 1952)	58.736,00
2447—José C. Chaves — Diarias	200,00
2445—Cleodon Urbano da Silva — Idem	1.000,00
2448—Sec. da Agricultura — (José C. Chaves) Folha de pagamento	5.660,00
2434—João de Deus e Silva — (Escola Profissional Presidente J. Pessoa) Adiant.	20.000,00
2441—Antonio de Figueiredo Lima (Sec. Educ. e Saúde) Idem	80,00

2443—Joaquim Militão Pires — (Dep. de Saúde) Idem	950,00	
2449—José C. Chaves — (Sec. da Agricultura) Idem	233,30	
2363—Serv. de Defesa Sanitaria Animal — (B. do Brasil S/A) Cota contratual	50.000,00	267.476,30
SALDO BALANCEADO		463.638,80
TOTAL — Crs		731.115,10

Tesouraria Geral do Departamento da Fazenda, em 13 de Maio de 1952.

OVIDIO GOUVÊA — Tesoureiro Geral
ROMUALDO ROLIM — Diretor Geral.
Visto: — **JOÃO JUREMA** — Secretário das Finanças.

SECRETARIA DE EDUCAÇÃO E SAUDE

EXPEDIENTE DO DIA 12-5-52

O Secretário de Educação e Saúde, assinou os seguintes atos:

Admitindo de acôrdo com o art. 17, n. IV, da Lei n. 230, de 29-11-1948, Marne Cunha, na função de Regente de Classe, referência II, da Tabela Numérica de Mensalista, lotado no Departamento de Educação, com exercício na Escola Elementar Mista de Juá, do município de Guarabira.

Admitindo, de acôrdo com o art. 17, n. IV, da Lei n. 230, de 29-11-1948, Terezinha de Souza Camêlo, na função de Regente de Classe, referência II, da Tabela Numérica de Mensalista, lotado no Departamento de Educação.

Admitindo, de acôrdo com o art. 17, n. IV, da Lei n. 230, de 29-11-1948, Maria Marta Leal, na função de Regente de Classe, referência I, da Tabela Numérica de Mensalista, lotado no Departamento de Educação com exercício no Grupo Escolar "Profesor Cardoso", do município de Alagoa Nova.

Admitindo, de acôrdo com o art. 17, n. IV, da Lei n. 230, de 29-11-1948, Maria Anunciada de Jesús, na função de Regente de Classe, referência II, da Tabela Numérica de Mensalista, lotado no Departamento de Educação e com exercício no Grupo Escolar "Joaquim Távora", do Município de Antenor Navarro.

Admitindo, de acôrdo com o art. 17, n. IV, da Lei n. 230, de 29-11-1948, Cremilde da Costa Agra, na função de Regente de Classe, referência I, da Tabela Numérica de Mensalista, lotado no Departamento de Educação, com exercício na Escola Elementar Mista do Sítio "Cafuia", do município de Campina Grande.

Admitindo, de acôrdo com o art. 17, n. IV, da Lei n. 230, de 29-11-1948, Terezinha de Jesús Farias Alves, na função de Regente de Classe, referência I, da Tabela Numérica de Mensalista, lotado no Departamento de Educação.

O Diretor do Departamento de Educação, assinou os seguintes atos:

Designando Maria Wanderley da Silva, admitida por portaria n. 3573, de 7-5-1952, do Senhor Secretário de Educação e Saude, na função de Regente de Classe, Referência II, da Tabela Numérica de Mensalista, para ter exercício na Escola Rural de Serrinha município de Catolé do Rocha.

Determinando que Adélia Moura de Oliveira, Professora Padrão "A", com exercício no Grupo Escolar "Eduardo de Medeiros", da vila de Serra Redonda, município de Irgá, passe a prestar serviços, a pedido, na escola noturna da mesma vila, até ulterior deliberação.

EXPEDIENTE DO DIA 9-5-52

O Diretor do Departamento de Educação, assinou os seguintes atos:

Determinando que Terezinha Pessoa Barbosa, Regente de Classe, Referência II, da Tabela Numérica de Mensalista, com exercício no Grupo Escolar "Clementino Procópio", da cidade de Campina Grande, volte a ter exercício na escola noturna da União de Moços Católicos da referida cidade, até ulterior deliberação.

Designando Maria Alice Bezerra Cavalcanti, admitida na função de Regente de Classe, Referência I, da Tabela Numérica de Mensalista, por portaria n. 3549, do Sec. de Educação e Saúde, para ter exercício na escola elementar mista da Fazenda São Luis do Cuiá, do município de João Pessoa.

Designando Maria Paulina das Neves, admitida por portaria n. 262, do Secretário de Educação e Saúde, datada de 7-5-1952, na função de Portteiro-Servente, com o salário diário de referência 2, para ter exercício no Grupo Escolar "Epitácio Pessoa", desta Capital.

EXPEDIENTE DO DIA 9-5-52

O Diretor do Departamento de Educação, despachou as seguintes petições:

De Francisca Pereira de Abreu, Professora, diplomada pela Escola Normal Livre "Padre Rolim" de Cajazeiras, requerendo registro de diploma. Despacho — Registre-se.

EXPEDIENTE DO DIA 10-5-52

O Diretor do Departamento de Educação, despachou a seguinte petição:

De Adalgiza Jesuina de Souza, Professora normalista nêste Estado, requerendo registro de certificado de conclusão do Curso de Direção e Inspeção do Ensino Primario pelo I N E P. Despacho — Registre-se.

Departamento de Educação

EXPEDIENTE DO DIA 7-5-52

O Diretor do Departamento de Educação assinou o seguinte ato:

Designando Maria das Neves Aires, ocupante do cargo da Classe "D", da carreira de Professor, do Quadro Unico do Estado, lotado nêste Departamento, para responder pelo expediente das Escolas Reunidas Noturnas do Grupo Escolar "D. Pedro II", desta Capital, nas faltas e impedimentos da respectiva titular.

MONTEPIO DO ESTADO DA PARAIBA

EXPEDIENTE DO DIA 12:

Petições:

Processo n. 416 — Walfredo Pires Ferreira.

Despacho: — A' Secção de Benefício.

Processo n. 315 — Aurea da Mota Bezerra.

Despacho: — Deferido, de acôrdo com o parecer do Conselho Fiscal.

Processo n. 417 — José Moura Filho.

Despacho: — A' Fiscalização.

Processo n. 415 — Cleodon da Silva Costa.

Despacho: — A' Secção de Benefício.

Montepio do Estado da Paraíba, 12.5.1952.

(ELIZETE MACEDO) — Secretária do M.E.P.

DIARIO DA JUSTIÇA

TRIBUNAL DE JUSTIÇA

SEGUNDA CAMARA

30— Sessão Ordinária, em 12 de Maio de 1952.

Presidencia do exmo. dos. Manuel Mala.

Secretário: Dr. Euripedes Tavares.

Lida, foi aprovada a ata da reunião anterior.

Foram submetidos a julgamento os seguintes recursos:

Petição de "Habeas-Corpus" N. 1937. Rel. Des. Presidente. Impetrante o dr. José de Miranda Henriques, em favór do paciente José Manuel de Araújo vulgo "José Mandu".

Preliminarmente e por unanimidade de votos, não se conheceu do pedido.

Recurso criminal "ex-ofício" N. 1108, de Bananeiras. Rel. Des. Braz Baracuhy. Recorrente o Juiz; recorridas Maria Costa da Cruz e Maria Carmelita de Castro.

Deu-se provimento, em parte, unanimemente.

Recurso Criminal "ex-ofício" N. 1119, de Patos. Rel. Des. Antonio Gabinio. Recte. o Juizo. Recdo. Severino Carolino Felix.

Negou-se provimento, unanimemente.

Apel. Civ. 2221, de Campina Grande. Rel. Des. Braz Baracuhy. Apte. Jamil M. Maceri; apdo. Manuel Nicolau da Silva.

Preliminarmente e em decisão unanime, não se conheceu do recurso.

Apel. Civ. N. 2236, da Capital. Rel. Des. Antonio Gabinio. Apte. José Cabral de Lira; apda. Ana Montenegro Cabral.

Negou-se provimento, unanimente.

Apel. Civ. 2217, da Capital. Rel. Des. Braz Baracuhy. Apte. a Equitativa Terrestres, Acidentes e Transportes; apda. a Cia. Paraiba de Cimento Portland S/A.

Deu-se provimento, em parte, unanimemente.

Distribuição por sorteio

2ª Câmara

Dia 12 de maio de 1952.

AO EXMO. DES. ANTONIO GABINIO.

Ag. de Pet. Civ. 1930, Areia. Agtes. — Rafael Delfino da Silva e simulher. Agdos — Severino Teixeira de Brito Lira e simulher. Esc. Aurea.

Ap. Civ. ex-ofício 2269, João Pessoa. Apte. — o Juizo da 2ª Vara. Apdos. — Cândido Romualdo Cavalcanti de Albuquerque e simulher. Esc. Idalha.

Ap. Crim. 2272, Taperoá. Apte. Josefa Martins Sabino. Apdos. — José Marinho e Meliquides Fernandes Pimenta. Esc. Cabral.

3.ª Câmara

AO EXMO. DES. ANTONIO GABINIO.

Representação n. 77 Repte — Isabel de Souza. Repdo — O Dr. Juiz de Direito da Comarca de Coletade e o Sr. Francisco de Arruda Araújo, Adj. de Promotor. Esc. Cabral.

Movimento de Autos do dia 12 de Maio

Autos á Revisão

Apelação Civel n. 2197, da Capital. Rel. Des. Antonio Gabinio. 1 — Apte. o Juizo da 2.ª Vara; 2. — apte. Braz Maraligia; 3 — apte. o Estado da Paraiba; apelados os mesmos.

Apelação Criminal n. 2241, de Cruz do Espirito Santo. Rel. Des. Paulo Bezerril. Apte. Antonio Marcolino; apda. a Justiça Publica.

Idem n. 2219, de Pombal. Rel. Des. Braz Baracuhy. Apte. o Ministerio Publico; apdo. Vicente Duarte Monteiro.

Apel. Civ. 2227, de Bananeiras. Rel. Des. Braz Baracuhy. Aptes. Severino Cardoso da Silva, sua mulher, apdos. Josué Guedes Pereira, Sigismundo Guedes Pereira, suas mulheres e outros.

Foram os respectivos autos à revisão dos exmos. desembargadores Revisores.

Autos com vista ao dr. Sub-Proc. Geral

Apel. Crim. 2271, de Campina Grande. Rel. Des. Paulo Bezerril. Apte. o Ministerio Publico; apdo. Salvino Inacio da Silva.

Idem n. 2270, de Campina Grande. Rel. Des. Braz Baracuhy. Apte. o Ministerio Publico; apdo. Genesio Araújo.

Autos com vista ao dr. Proc. Geral do Estado

Agrav. civel, n. 1977, da Capital. Des. Paulo Bezerril. Agte. o dr. José da Silva Mousinho; agda. a Sociedade Importadora e Exportadora Ltda.

Apel. Civel n. 2267, de Campina Grande. Rel. Des. Braz Baracuhy. Apte. Rooselt Ebrahim; apdo. José Machado.

Despachos

Petição n. 7. Rel. Des. José Fioravolo. Requerente João Gomes de Miranda, continuo da Secretaria do Tribunal de Justiça.

"Informe a Secretaria o numero de vagas existentes e se já foram preenchidas".

Petição de "Habeas-Corpus" n. n. 1018, remetido á Eg. Terceira Câmara pela Eg. 2 — Câmara Paciente Pedro Rodrigues da Silva. Rel. Des. Antonio Gabinio.

"Remeta-se ao juiz cópia do acordão de fls. com pedido de informações sobre as causas determinantes da demora do processo movido contra Pedro Rodrigues da Silva".

Autos com pareceres do dr. Proc. Geral do Estado

Ação Rescisória n. 25 Rel. Des. Paulo Bezerril. Autor João Bento Machado; réu o Instituto B. José. Agravo do Petição Civel n. 1967, da Capital. Des. Paulo Bezerril. Agte. João Araújo Dias; agda. a Camara Municipal.

Idem n. 1973, de Alagôa Nova. Rel. Des. Braz Baracuhy. Agte. o Juizo; agdo. Cristovam Francisco de Paulo.

Petição de "Habeas-Corpus" n. 7. Impetrante Francisco de Assis Xavier em favor de Valdemar Carneiro de Lucena.

Rec. em "habeas-corpus" n. 1031. Recte. o bel. José de Miranda Henriques em favor do paciente Oscar Fidelis de Pontes; recdo. o Tribunal de Justiça.

Rec. Etc. na Apel. Civel n. 2246, da Capital. Rel. Des. Flodoardo da Silveira. Apte. o Banco do Brasil S/A; apdos. Targino Pereira da Costa e outros.

Idem no Agrav. Civel n. 1231, Batalhão. (Est. da Paraiba) Recte. João Pereira Filho; recdo. o Banco do Brasil S/A. Rel. Des. Presidente.

Rec. de despacho de Juiz n. 23. Rel. Des. Antonio Gabinio. Recte. Jovita Araújo; recdo. o dr. Juiz de Direito de Soledade.

Oficio n. — 38, do dir. Juiz de Direito de Piancó. Rel. Des. Antonio Gabinio.

Idem do dr. Chefe de Policia, encaminhando copias de expediente relativo a fatos ocorridos em Mamanguape. Rel. Des. Acrípino Barros.

Representação n. — 75. Rel. Des. Antonio Gabinio. Representante Pedro Ferreira de Sousa; representado o dr. Juiz de direito de Soledade.

Autos com pareceres ao dr. Sub-Proc. Geral

Apelação Criminal n. 2209, de Catolé do Rocha. Apte. o Ministerio Público; apdo. Francisco Ferreira da Cruz vulgo "Nova Jorte".

Idem n. 2233, de Sumé. Rel. Des. José de Farias. Apte. José Alexandre da Silva; apda. a Justiça Publica.

Rev. Criminal n. 844. Rel. Des. Flodoardo da Silveira. Requerente Adonias de Assis Leite.

Rec. Criminal N. 1109, da Capital. Rel. Des. Paulo Bezerril. Recte. José Ricardo Filho, vulgo "Duca"; recdo. o Juizo da 2ª vara.

Assinatura e publicação de Acordãos

Petição de "Habeas-Corpus" N. 1036. Rel. Des. Presidente. Impetrante e paciente João Manuel da Silva vulgo "Marteio".

Desistencia na Apelação Civel N. 2233, de Pilar. Rel. Des. Braz Baracuhy. Apte. João Francisco do Nascimento; apdo. Joaquim Cavalcanti da Silva.

Apelação Criminal N. 2252, de Santa Rita. Rel. Des. Braz Baracuhy. Apte. Anastácio Xavier de Oliveira; apda. a Justiça Pública.

Idem N. 2242, de Catolé do Rocha. Rel. Des. Antonio Gabinio. Apte. Luiz Vieira da Silva; apda a Justiça Pública.

Apelação Civel N. 2215, da Capital. Rel. Des. Antonio Gabinio. 1— Apte. o Juizo; 2— apte. o Estado da Paraiba; 3— apte. Luiz Trocoli; apdos. Luiz Trocoli e o Estado da Paraiba.

Conclusão de Acordão

Assinado na sessão do dia 12 de Maio:

Apelação Civel N. 2215, da Capital. Rel. Des. Antonio Gabinio. 1— Apte. o Juizo; 2— apte. o Estado da Paraiba; 3— apte. Luiz Trocoli; apdos. Luiz Trocoli e o Estado da Paraiba.

"Acorda a Segunda Câmara do Tribunal de Justiça, por unanimidade de votos, negar provimento aos dois primeiros recursos e prover a apelação do autor para condenar o estado na forma do pedido na inicial de fls., fixando desde logo, em Cr$ 214.000,00 o valor da indenização a ser pago pelos danos ocasionados no estabelecimento comercial do apelante".

Desistencia na Apelação Civel N. 2233, de Pilar. Rel. Des. Braz Baracuhy. Apte. João Francisco do Nascimento, apdo. Joaquim Cavalcanti da Silva.

"Acorda a Segunda Câmara do Tribunal de Justiça, por votação unanime, em homologar o pedido de desistencia, para que produza os seus devidos efeitos".

Autos com vistas às partes:

Rec. extraordinário no Agravo de Pet. Civel n. 1.952, de João Pessoa. Recte. — João Braz Bobrinho. Recdo — O I.A.P.E.T.C.

Com vista ao bel. Evandro Souto, advogado do recorrente, pelo prazo legal.

(Expediente da escrivã: — AURÉA S. MAIOH).

Secretaria do Tribunal de Justiça

Entrada e registro de processos:

Deram entrada na portaria do Tribunal de Justiça, e foram registrados no protocolo competente, em 12 do corrente, os seguintes recursos:

Apel. Civ., Campina Grande. Apte. — Empresa Construtora Camillo Collier. Apdo. — Firmo Alves Tito.

Apel. Civ., Campina Grande. Apte. — Julio Costa. Apdo. — Jayme Pasquale de Menezes, o dr. da firma "Menezes & Rodrigues".

EDITAL N. 70

O Exmo. Des. Presidente designou a primeira sessão da Primeira Camara, para os seguintes julgamentos:

Exceção de Suspeição n. 63, de Jatobá.

TRIBUNAL REGIONAL ELEITORAL

Decisão N.º 10.061

Consulta. Promotor que deve servir nos processos criminais-eleitorais de Campina Grande.

Vistos, relatados e discutidos estes autos de consulta de 17ª zona — Campina Grande — em que é consulente o dr. Juiz Eleitoral — decidem os juizes do Tribunal Regional Eleitoral em responder que competente para funcionar nos processos criminais eleitorais das duas zonas que formam aquele Município é o Promotor Público com quem trabalha o juiz de direito no fôro criminal comum, de acôrdo com a Lei de Organização Judiciária do Estado; deixando de conhecer da parte final da consulta para aguardar a resposta da que, sôbre o mesmo assunto, foi dirigida ao Tribunal Superior Eleitoral.

João Pessôa, 7 de malo de 1952.

José de Farias — Presidente.
Braz Baracuhy — Relator
Flodoardo da Silveira
João Batista de Sousa
Pedro Damião Peregrino de Albuquerque.
Anfrisio Ribeiro de Brito
Hélio de Araújo Soares
Hermes Pessôa

DECISÃO N. 10.062

Falecimento do eleitor Cancelamento da inscrição e exclusão do alistamento.

Vistos, etc.

Verifica-se dos autos o falecimento dos eleitores Luiz Virginio Cabral, Euclides Morais e José Francisco de Paula, todos inscritos na 3ª zona — Espirito Santo — desta Circunscrição.

Isto posto:

Decide o Tribunal Regional Eleitoral em determinar o cancelamento das respectivas inscrições, de acôrdo com o art. 41, n. 4, do Código Eleitoral.

João Pessoa, 7 de malo de 1952.

José de Farias — Presidente.
Braz Baracuhy — Relator.
Flodoardo da Silveira.
João Batista de Sousa
Pedro Damião Peregrino de Albuquerque.
Anfrisio Ribeiro de Brito
Hélio de Araújo Soares
Hermes Pessoa

DECISÃO N. 10.063

Cancela-se a primitiva inscrição do eleitor que obtem transferência para seu novo domicilio.

Vistos, etc.

O dr. Juiz eleitoral da 6ª zona do Distrito Federal envia o titulo n. 1.762, do eleitor Severino Paulo dos Santos, inscrito na 9ª zona eleitoral, desta circunscrição e que obteve transferência para aquela zona.

Assim e à vista do que dispõe o art. 39 § 1º do Código Eleitoral:

Decide o Tribunal Regional Eleitoral do Estado da Paraiba, por unanimidade, mandar cancelar a inscrição do eleitor Severino Paulo dos Santos, na 9ª zona eleitoral, desta circunscrição.

João Pessoa, 7 de malo de 1952.

José de Farias — Presidente.
Flodoardo da Silveira — Relator.
João Batista de Sousa.
Pedro Damião Peregrino de Albuquerque.
Anfrisio Ribeiro de Brito.
Hélio de Araújo Soares
Braz Baracuhy.
Hermes Pessoa.

DECISÃO N. 10.064

Verificada a suspensão dos direitos politicos do eleitor em virtude de condenação criminal, ordena-se o processamento da respectiva exclusão.

Vistos, etc.

Decide o Tribunal Regional Eleitoral da Paraiba, sem divergência de votos, ordenar que seja processada pelo Juiz Eleitoral da 26ª zona (Santa Luzia) a exclusão do eleitor Antonio Ferreira Chaves, cujos direitos politicos foram suspensos em virtude de condenação criminal imposta por sentença que transitou em julgado, conforme se evidencia da comunicação constante do ofício de fls. firmado pelo escrivão eleitoral daquela Zona.

João Pessoa, 7 de malo de 1952.

José de Farias — Presidente.
João Batista de Sousa — Relator.
Pedro Damião Peregrino de Albuquerque.
Anfrisio Ribeiro de Brito.
Hélio de Araújo Soares
Braz Baracuhy.
Flodoardo da Silveira.
Hermes Pessôa.

DECISÃO N. 10.065

Consulta eleitoral. Resposta.

Vistos, etc.

O Partido Social Democrático, por intermédio do seu delegado, formula a êste Tribunal a seguinte consulta telegráfica:

"Consulto êsse Egrégio Tribunal vg qual juiz competente expedir diplomas vereadores P.S.D. virtude vacancia comarca Brejo da Cruz e impedimento legal Juiz Eleitoral esta trigésima sexta zona pt Juiz Mario Moreno Presidente Junta Apuradora está com jurisdição comarca Caiçara".

Decide o Tribunal Regional Eleitoral da Paraiba, sem divergência de votos e em harmonia com o parecer do exmo. dr. Procurador Regional Eleitoral responder ao consulente que, na hipótese figurada na consulta, o juiz competente para expedir os supra-ditos diplomas é o Juiz Eleitoral da 31ª Zona (Pombal).

João Pessoa, 7 de maio de 1952.

José de Farias — Presidente.
João Batista de Sousa — Relator.
Pedro Damião Peregrino de Albuquerque.
Anfrisio Ribeiro de Brito.
Hélio de Araújo Soares.
Braz Baracuhy.
Flodoardo da Silveira.
Hermes Pessoa.

DECISÃO N. 10.066

Eleitores falecidos. Cancelam-se as inscrições.

Na 9ª Zona eleitoral dêste Estado, — Alagoa Grande — o escrivão comunicou ao juiz, mediante ofício instruido com as certidões de óbito, haverem falecido os eleitores Manuel Avelar de Vasconcelos, João Marlano de Araújo, Severina Fernandes de Lima, Francisco Pacheco de Albuquerque, Elias Batista do Nascimento e Luzia de Souto Pereira, portadoras, respectivamente, dos títulos eleitorais números, 437, 1068, 108, 261, 4575 e 3747.

No processar a exclusão, o juiz fez publicar, pelo prazo de 10 dias o competente edital e, nos cinco dias que se seguiram, ninguem contestou a medida. Examinando os seus informes, a autoridade judiciária mandou remeter os autos a êste Tribunal. Por despacho da Presidência, coube-me relatar o feito.

As certidões de óbito comprovam que os mencionados eleitores faleceram. O processo correu os trâmites legais. Há, pois, que excluir os nomes dos mesmos do ról de votantes, cancelam-se as suas inscrições.

Assim, nos têrmos do Código Eleitoral, artigo 41, inciso 4º:

Decide o Tribunal Regional Eleitoral

Eleitoral, por unanimidade de votos, mandar cancelar, na 9ª Zona do Estado, as inscrições dos eleitores Manuel Avelar de Vasconcelos, João Mariano de Araújo, Severina Fernandes de Lima, Francisco Pacheco de Albuquerque, Elias Batista do Nascimento e Luzia de Souto Pereira, portadores que eram, em ordem sucessiva, dos títulos eleitorais nºs 437, 1068, .. 108, 261, 4575 e 3747.

João Pessoa, 7 de maio de 1952.

José de Farias — Presidente.

Félio de Araújo Soares — Relator.

Braz Baracuhy.

Flodoardo da Silveira.

João Batista de Sousa.

Pedro Damião Peregrino de Albuquerque.

Anfrisio Ribeiro de Brito.

Hermes Pessôa.

58ª sessão ordinária, realizada em 12 de abril de 1952.

Presidente: o exmo. des. José de Farias. Secretário: Gelmo Pereira. Presentes: os exmos. des. Braz Baracuhy e Flodoardo da Silveira, os drs João Batista de Sousa, Pedro Damião Peregrino de Albuquerque, Hélio de Araújo Soares e Anfrisio Ribeiro de Brito e o exmo. Procurador Regional dr. Hermes Pessôa.

Processos submetidos a julgamento:

Dr. João Batista de Sousa: — Suspensão de direitos políticos n. 7886. Procedência: 3ª Zona Eleitoral — Sta. Luzia. — Mandou-se processar a exclusão, por unanimidade.

Dr. Pedro Damião Peregrino deAlbuquerque — Cancelamento de inscrição n. 7881. Procedência: 13ª Zona Eleitoral — Alagoa Nova — Converteu-se o julgamento em diligência, por unanimidade.

Consulta n. 7887. Consulente: o exmo. dr. Juiz Eleitoral da 25ª Zona — Picuí — Resolveu-se que os processos criminais eleitorais correm no Cartório Eleitoral; o lançamento dos nomes dos condenados deve ser feito em livro próprio, nesse Cartório, contra o voto do dr. Hélio Soares, nesta última parte.

Autos remetidos ao Tribunal Superior Eleitoral em 12.5.52.

Recurso de decisão do TRE da Paraíba: Recorrente: o

---

er. Dustan Soares de Miranda, candidato a suplente de Senador, nas eleições de 19 de janeiro de 1947.

O PRESIDENTE DO TRIBUNAL REGIONAL ELEITORAL DO ESTADO DA PARAIBA,usando das suas atribuições e à vista da comunicação que lhe dirigiu o Juiz Eleitoral da 36ª zona (Catolé do Rocha),

ARBITRA em cento e cinquenta cruzeiros (Cr$ 150,00), mensais, na forma do artigo 193, letra E, da Lei n. 1.164, de 24 de julho de 1950, a gratificação a que tem direito Gilvanete Nunes Araújo, funcionária estadual, posta à disposição daquele Juízo, em virtude de requisição, a partir de 24 de março do corrente ano, quando passou a ter exercício no respectivo Cartório.

Tribunal Regional Eleitoral de Paraíba, — João Pessoa, 12 de maio de 1952.

JOSE' DE FARIAS

O PRESIDENTE DO TRIBUNAL REGIONAL ELEITORAL DO ESTADO DA PARAIBA, usando das suas atribuições e à vista da comunicação que lhe dirigiu o Juiz Eleitoral da 36ª zona (Catolé do Rocha),

ARBITRA em cento e cinquenta cruzeiros (Cr$ 150,00) mensais, na forma do artigo 193, letra e, da Lei n.º 1.164, de 24 de julho de 1950, a gratificação a que tem direito Maria de Lourdes Pires Fernandes, funcionária estadual, posta à disposição daquele Juízo, em virtude de requisição, a partir de 24 de março do corrente ano, quando passou a ter exercício no respectivo Cartório.

Tribunal Regional Eleitoral da Paraíba — João Pessoa, 12 de maio de 1952.

JOSE' DE FARIAS

O PRESIDENTE DO TRIBUNAL REGIONAL ELEITORAL DA PARAIBA, usando de suas atribuições e à vista do que lhe foi requerido.

RESOLVE conceder trinta (30) dias de licença, para tratamento de saúde, a Elza Cavalcanti de Albuquerque, ocupante do cargo da classe "F" da carreira de Dactilógrafo do Quadro de sua Secretaria, a partir de 12 do corrente.

Tribunal Regional Eleitoral da Paraíba — João Pessoa, 10 de maio de 1952.

JOSE' DE FARIAS

NOTAS DO FORO

PROCLAMAS DE CASAMENTOS

No Cartório do escrivão Sebastião Bastos, no Palacio da Justiça desta cidade correm proclamas para o casamento civil dos contraentes:

José Maria Filho, negociante e Maria das Neves Oliveira, solteiros, maiores, naturais dêste Estado, domiciliados e residentes nesta capital, á avenida Sousa Rangel, 45, e já casados religiosamente.

José Gonçalves Ramos e Maria do Céo de Oliveira, Hélio Viana Gondim e Maria de Lourdes de Araújo Melo, José Soares dos Santos e Marli da Silva, Antonio Francisco Pontes e Olga Marinho Falcão, Antonio Coutinho de Lucena e Mary Coêlho Jácome.

Pelo exmo. Juiz da segunda vara desta capital, dr. João Batista de Souza, foi ordenado o registro do casamento religioso dos nubentes José da Silva Freire e Neusa Ribeiro Lima, celebrado em 10 de maio corrente e aqui habilitados nos termos da Lei Federal n. ... 1.110, de 23 de maio de ... 1950.

CARTORIO "PEDRO ULISSES"

Torno público para conhecimento de todos interessados nos autos da ação ordinária movida por Severina Barbosa da Silva, tutora da menor Josinete Melo contra d. Maria de Lourdes Muniz de Melo, pelo dr. Juiz de Direito da 2ª vara foi proferida sentença que julgou procedente a mencionada ação, e declarou a autora Josinete Melo, filha ilegitima dos falecidos Maria do Carmo Melo e José Arimatéia de Melo. Assim nos termos do § 1 do art. 163 do C.P.C. dou como intimados da mencionada decisão a autora na pessoa do seu defensor assistente judiciário Dr. Claudio Santa Cruz Costa, a ré Maria de Lourdes Muniz de Melo, seu Curador a lide, dr. Evandro Souto e o dr. Curador de Menores.

Em 9 de maio de 1952.

O Escrevente autorisado: —

TIPOGRAFIA BARRETO S. A.

PROSPECTO E PROJETO DE ESTATUTOS

PROSPECTO

1. Campina Grande, graças ao espírito empreendedor de seus filhos e daqueles que, estranhos ao meio, aqui criaram raízes, contribuindo para o progresso da gleba comum — ocupa um posto de real projeção na vida econômica do país.

Como uma decorrência imperativa dêsse progresso inapelável, a sua organização social tende a dilatar os seus horizontes, fazendo-se sentir em todos os departamentos de atividades, uma ânsia justificável de processo e de maiores afirmações.

Eis porque à economia privada, cerne de vital importância na estrutura econômica e financeira do município, compelida a viver nesse clima de dinamismo produtor, sente-se obrigada a organizar-se em proporções exigidas pelo meio.

2. Dessa maneira, a Tipografia Barreto, com oficinas e escritórios à Rua Venâncio Neiva, nº 326, nesta cidade Campina Grande, incapacitada de desenvolver a sua imensa atividade industrial nas condições em que está organizada, sob a responsabilidade dos signatários do presente Prospecto, propõe a constituição de uma sociedade anônima, denominada "Tipografia Barreto S.A.", com o capital de Cr$ 1.000.000,00 (um milhão de cruzeiros) para atender aos reclamos de um melhor aparelhamento afim de cobrir a todas as suas necessidades específicas, resultantes do aumento expressivo de negócios.

3. A sociedade em apreço, sob a forma de sociedade anônima (decreto lei Federal 2.627 de 26 de Setembro de 1940) tem por objetivo principal a exploração industrial e comercial de artes gráficas. O capital social será constituido por subscrição pública no valôr de Cr$ 1.000.000,00 (um milhão de cruzeiros) divididos em 1.000 (um mil) ações de Cr$ 1.000,00 (um mil cruzeiros cada), pagaveis integralmente ou em duas prestações, a saber 50% no ato da subscrição e o restante 50% dentro de seis mêses, podendo o subscritor efetuar o último pagamento nêsse período.

4. A sações sociais serão preferenciais e ordinárias.

5. Os signatários do presente, no interesse da futura sociedade, contrataram com o sr. Angelo Cibela, o serviço de sua organização.

6. Para o trabalho de organização, poderá ser empregada a quota de 10% prescrita em lei, amortizavel anualmente em benifício dos acionistas como faculta o art. 129, letra D, do decreto-lei 2.627, de 28 de Setembro de 1940.

7. Trinta dias depois da publicação deste Prospecto e dos Estatutos no Diário Oficial do Estado da Paraíba, será iniciada a subscrição de ações e êste prazo se prolongará até 365 dias. Os signatários outorgam poderes ao Sr. Angelo Cibela para receber as entradas iniciais ou integrais no ato da subscrição, os quais serão entregues — menos o previsto no item 6º — ao sr. Adauto Barreto da Silva Neu que, por sua vez, depositará no Banco do Comércio de Campina Grande, S/A, podendo o mesmo fazer a movimentação necessária à execução do programa de organização industrial.

8. Dentro de 30 dias, depois do decurso do prazo para a subscrição de ações, realizar-se-á a assembléia para a constituição da sociedade, em dia fixado pela imprensa. Acresce esclarecer que, no interesse social, se antes de 365 dias estiver subscrito o capital, êsse fato será anunciado oficialmente e o prazo de convocação da assembléia será antecipado de maneira a poder proporcionar uma rápida organização da sociedade.

9. Se outra medida não fôr tomada pela Assembléia Geral da constituição da sociedade, o excesso de subscrição será rateada entre os subscritores.

10. A sociedade não estipulará vantagens para os acionistas, fundadores ou terceiros.

11. São os seguintes os signatários da presente, fundadores da sociedade: srs. Daniel Paes e Azevedo, brasileiro, comerciante, residente nesta cidade, com cincoenta (50) ações; José Felix Sobrinho, brasileiro, comerciante, residente nesta cidade, com cincoenta (50) ações; Protasio Ferreira da Silva, brasileiro, banqueiro, residente nesta cidade, com vinte (20) ações; Adauto Barreto da Silva Neu, brasileiro, comerciante, residente nesta cidade, com cincoenta (50) ações; Pedro Sabino de Farias, brasileiro, comerciante, residente nesta cidade, com vinte (20) ações; e Dr. José Correia Lima, brasileiro, advogado, residente nesta cidade, com dez (10) ações.

12. Os originais do Prospecto e do Projeto de Estatutos, bem como quaisquer outros documentos, ficarão depositados à disposição dos interessados à rua Venâncio Neiva, 326, em Campina Grande, Estado da Paraíba.

CAPÍTULO I

Da denominação, sede, objeto e duração da sociedade

Art. 1º — Com a denominação de Tipografia Barreto S.A. fica constituida uma sociedade anônima, com escritório, oficinas e fôro na cidade de Campina Grande, município do Estado da Paraíba.

Art. 2º — A sociedade tem por objeto a exploração da indústria de artes gráficas em geral, adquirindo, para êsse fim, o que fôr útil à sua instalação e desenvolvimento.

Art. 3º — O prazo de duração da sociedade é de trinta (30) anos, a partir da data de sua constituição definitiva, sendo êste prazo prorrogavel por deliberação da Assembléia Geral.

CAPITULO II

Do capital e das ações

Art. 4º — O capital social é de Cr$ 1.000.000,00 (um milhão de cruzeiros) dividido em mil (1.000) ações do valôr nominal de Cr$ 1.000,00 (um mil cruzeiros) cada.

§ 1º — As ações serão integralizadas mediante o pagamento de cincoenta por cento (50%) no ato da subscrição e mais outra prestação de cincoenta por cento (50%) paga de uma só vez no decurso de seis mêses, como é permitido, tambem, o pagamento total e imediato no ato subscritor.

§ 2º — Em caso de móra, os acionistas ficam sujeitos à multa de 5% (cinco por cento) sobre o valôr da prestação, sem prejuiso à sociedade do direito de promover ação executiva para a cobrança das importâncias devidas ou de mandar vender as ações em Bolsa, por conta e risco do acionista constituido em móra (art. 74 § 2º e 76º, letra A e B do decreto-lei 2.627 de 26 de setembro de 1940).

Art. 5º — Integralizadas as ações, os acionistas poderão exigir a sua conversão em ao portador, correndo por sua conta as depesas de conversão e da substituição dos títulos.

Art. 4º — 6º — Cada ação é individual em relação à sociedade que não reconhece mais de um proprietário para as mesmas.

Art. 7º — As transferências das ações só poderão ser efetuadas, no escritório da séde da sociedade, por têrmo assinado pelos cedentes e cessionários, seus legitimos representantes ou procuradores, revestidos dos poderes necessários.

§ Unico — Desde o dia da publicação dos editais das assembléias gerais até o de sua realização, não será permitido qualquer transferência de ação.

Art. 8º — Cada ação dará direito a um voto nas deliberações da assembléia geral.

CAPITULO III

Da Administração

Art. 9º — A sociedade é administrada por uma diretoria composta de 3 diretores, sendo: um diretor-presidente, um diretor-gerente e um diretor-secretário, eleitos por 3 anos, pela assembléia geral ordinária e em escrutinio secreto e por maioria de votos, com a declaração do cargo que cada diretor deverá ocupar.

§ Unico — Os membros da diretoria poderão ser reeleitos e quando não o sejam servirão até que a nova diretoria se apresente para tomar posse.

Art. 10 — Os diretores não podem entrar em exercício, sem que cada um caucione vinte ações da sociedade, em garantia de sua gestão, ações que se conservarão inalienaveis até serem aprovadas as contas.

§ Unico — Considera-se resignatário o diretor que deixar de prestar caução dentro de 30 dias, a contar da data de sua eleição ou que, prestada a caução, não assumir dentro do prazo de 15 dias o exercício de suas funções.

Art. 11 — A título de honorários, os diretores terão uma remuneração que será fixada pela assembléia geral ordinária.

Art. 12 — Qualquer divergência entre diretores sôbre qualquer ato da administração, será solucionada por voto de maioria.

Art. 13 — Cada diretor responderá à sociedade pelos atos que praticar em contrário ao interesse social, e, solidariamente uns com os outros, quando o fizer em razão de deliberação coletiva.

Art. 14 — Compete à diretoria dirigir, gerir, administrar a sociedade, assumir responsabilidade, demandar em nome desta, resolver todas as questões sociais nos termos da lei e dêstes estatutos, sem limitação de poderes, os quais se compreendem em causa própria.

Art. 15 — São atribuições especiais dos diretores:

§ 1º — Do Diretôr-Presidente:

a) — presidir as reuniões da diretoria e das assembléias gerais;

b) — assinar as ações da sociedade, em conjunto com o diretor gerente e o têrmo de transferência das mesmas.

c) — supervionar a sociedade nos seus negócios e praticar todos os atos não previstos nestes estatutos.

§ 2º — Do Diretôr-Gerente:

a) — realizar operações financeiras com Bancos ou particulares, no interesse da sociedade.

b) — arrecadar a receita e prever as despesas da sociedade;

c) — substituir o diretôr-presidente em suas ausências ou impedimentos;

d) — receber qualquer valores, passar recibos e dar quitação;

e) — supervisionar e dirigir todas as secções, quer comercial ou industrial e praticar todos os atos de gerência não previstos nestes estatutos.

§ 3º — Do Diretôr-Secretário:

a) — estar presente a todas as reuniões, quer ordinária como extraordinárias.

b) — por solicitação do diretor-presidente ou do diretor-gerente, fixar as datas das reuniões mensais ou extraordinárias.

c) — ser responsável pela feitura das atas e pelos exames das contas apresentadas às assembléias ordinárias gerais ou por qualquer solicitação de acionistas.

d) — prestar assistência aos demais diretores e praticar todos os atos de secretário não previstos nestes estatutos.

CAPITULO IV

Da Assembléia Geral

Art. 16 — A Assembléia Geral é constituida pelos acionistas, respeitando o disposto no § unico do art. 7º destes Estatutos.

Art. 17 — São pessoas legitimas para fazerem parte da Assembléia Geral, como acionistas:

1) — o marido por sua mulher

2) — os tutores e curadores por seus tutelados e curatelados.

3) — inventariante, autorizado pelo juiz competente, estando por indiviso espólio do qual façam parte as ações.

4) — os procuradores legais ou comissionados por procuração especial, dos acionistas ausentes desde que não pertençam à diretoria e ao Conselho Fiscal.

Art. 18 — A Assembléia Geral representa a totalidade dos acionistas e as suas deliberações, conforme as disposições destes Estatutos e as da legislação vigente, obrigam a todos, quer ausentes, quer dissidentes.

Art. 19 — A Assembléia Geral reunir-se-á ordinariamente dentro do primeiro trimestre de cada ano e, extraordinariamente, nos casos previstos nos Estatutos ou quando conveniente aos interesses sociais.

§ Unico — A mesa que dirigirá os trabalhos da Assembléia Geral presidida pelo diretor-presidente auxiliada pelo diretor-gerente e diretor-secretário.

Art. 20 — A convocação da Assembléia Geral será sempre motivada e feita com antecedência de 15 dias, por anúncio publicado na imprensa, com indicação de dia, hora e local da reunião, observando a respeito, o mais que seja por lei determinada.

Art 21 — A Assembléia Geral extraordinária poderá ser convocada pela diretoria, pelo Conselho Fiscal ou pelos acionistas, nos casos previstos em lei.

Art. 22 — A Assembléia Geral extraordinária que tiver de resolver sobre a alteração dos Estatutos ou aumento de capital, emissão de debentures e alienação de bens sociais, só poderá constituir-se estando presente 2/3 do capital.

§ Unico — Se, na primeira convocação, não se reunir número suficiente, far-se-á nova convocação com o espaço de oito dias, e, se, ainda desta vez, não comparecerem acionistas que representem o número exigido, far-se-á uma terceira convocação com a declaração de que a Assembléia deliberará, seja qual fôr a soma do capital representado, exceto os casos previstos em leis vigentes.

Art. 23 — Além dos autos de sua competência privativa, são atribuições da Assembléia Geral:

a) — resolver acerca de todos os negócios da sociedade que não estiverem expressamente cometidos à diretoria;

b) — autorizar a alienação ou oneração de bens imóveis;

c) — alterar os vencimentos dos diretores, seja para aumenta-los, seja para diminui-los;

d) — dar substituto aos diretores demissionários ou mortos e aos membros e suplentes do Conselho Fiscal, fixando os honorários dêstes;

e) — exercer todos os atos previstos nestes Estatutos e deliberar nos casos omissos ou imprevistos, respeitando as prescrições legais.

CAPITULO V

Do exercicio social dos lucros e sua aplicação

Art. 24 — O ano social coincidirá com o ano civil.

§ Unico — No fim de cada exercício social proceder-se-á ao levantamento do balanço geral com observância das prescrições legais.

Art. 25 — Dos lucros liquidos verificados no balanço serão deduridas as seguintes quotas:

1) — 20% (vinte por cento) para o fundo de reservas legal até atingir 50% (cincoenta por cento) do capital social.

2) — 20% (vinte por cento) para o fundo de depreciação de maquinismo e ao critério da diretoria para aquisição de outros, desde que seja necessário.

3) — 5% (cinco por cento) para instalação ou conservação e depreciação de imoveis.

4) — 10% (dez por cento) para a diretoria, dividido ao critério da assembléia.

5) — A garantia necessária para o pagamento de um dividendo variavel 7% (sete por cento) a 15% (quinze por cento) sobre o montante do capital.

Art. 26 — Deduzidas todas as percentagens dos lucros aplicados no que refere o artigo 26, se houver saldo, êste será aplicado de acôrdo com o que fôr deliberado pela assembléia, no interesse da sociedade.

Art. 27 — Não se fará distribuição de dividendos, enquan-

EDITAIS E AVISOS

Diretoria Regional dos Correios e Telegrafos da Paraíba

Secção do Pessoal

EDITAL DE CITAÇAO

Pelo presente Edital fica citado como incurso no art. 39 do Estatuto dos Funcionários Públicos Civis da União, o Mensageiro, classe 11, Antonio Carlos de Sá, desta Diretoria Regional que deverá no prazo de 8dias de contimidade com o art. 254 do Estatuto, apresentar razões de defesa por estar faltando ao serviço sem causa justificada ha mais de 30 dias, incorrendo, desse modo, na pena cominada no n. 1, do art. 238 do ,referido decreto-lei, além da instrução do processo crime, para sanção prevista no art. 323 do Codigo Penal.

Secção do Pessoal, 9 de abril de 1952.

Maria do Carmo Galvão Cunha — Chf. da Secção do Pessoal.

Cooperativa Banco Auxiliar do Comercio de João Pessoa

Assembléia Geral Extraordinária

Ficam convidados todos os associados da Cooperativa Banco Auxiliar do Comercio de João Pessoa, para uma reunião de Assembléia Geral extraordinária, que se realizará no dia 20 do corrente mês, às 18 horas, em sua séde social, sito à rua Gama e Melo n. 68, desta cidade.

A reunião aludida tem por fim principal tratar, de acôrdo com os estatutos e na forma da lei, da dissolução e consequente liquidação da Cooperativa Banco Auxiliar do Comercio de João Pessoa, pelo que se torna necessário a presença de todos os socios.

João Pessoa, 6 de Maio de 1952.

Lindolfo de Carvalho — Presidente.

DIARIO OFICIAL

Quarta-feira, 14 de maio de 1952

to o capital desfalcado em virtude de perdas, não fôr integralmente restaurado.

Art. 28 — Os dividendos não pagos não vencem juros e os que não forem reclamados, no prazo de cinco anos, contados do primeiro dia fixado para seus pagamentos, serão considerados renunciados a favôr da sociedade.

CAPITULO VI

Do Conselho Fiscal

Art. 29 — Compõem do Conselho Fiscal três fiscais e igual número de suplentes, acionistas ou não, residentes no País, eleitos pela assembléia geral, ordinária e reelegíveis, um dos quais como presidente.

Art. 30 — As funções serão exercidas pelos efetivos que terão a remuneração fixada pela assembléia geral ordinária que os eleger, servindo os suplentes em seus impedimentos.

Art. 31 — O Conselho Fiscal pode, em qualquer tempo, convocar, extraordinàriamente, a assembléia geral, desde que ocorram motivos graves e urgentes e a diretoria se recuse a fazer a convocação. Compete-lhe, mais, quando julgar conveniente, reclamar da diretoria, circunstanciadas informações do estado dos negócios sociais, além do que está determinado nestes Estatutos.

CAPITULO VII

Disposições transitórias

Art. 32 — As despesas de instalação serão amortizadas na forma do artigo 129, letra D do decreto-lei Federal 2.627 de 26 de Setembro de 1940.

1 Daniel Paes de Azevedo
2 José Felix Sobrinho
3 Protasio Ferreira da Silva
4 Pedro Sabino de Farias
5 Adauto Barreto da Silva Neto
6 Dr. José Correia Lima

Reconheço letras e firmas de Daniel Faes de Azevedo, José Felix Sobrinho, Pedro Sabino de Farias, Protasio Ferreira da Silva, Adauto Barreto da Silva Neto e Dr. José Correia Lima e dou fé. Campina Grande, 10 de Março de 1952. Em testemunho da verdade Eunice Guimarães dos Santos, escrivã autorisada — 2º Cartório Fernando Pereira dos Santos:

INDICADOR ALFABETICO

CASA — Vende-se uma, de tijolo e telha, em Tambaú, á Avenida Nêgo, n. 258, por preço de ocasião. Tratar na mesma.

COZINHEIRA

Precisa-se de uma, em casa de pequena família.

A tratar na rua das Trinheiras, 126.

Para pronta entrega

NOVOS COM GARANTIA
1 Alternador alemão 12 kva 220/380 volts — automatico.
2 Idem — IRNE — 15 kva 220/380 volts.
Oficina Eletro São Braz — Rua da República — 293.
End. Telegrafico — DIOBRAZ

VENDE-SE as casas ns. 147, 151 e 153 sito á rua Branca Dias, em perfeito estado de conservação. A tratar com Senat Silva, na Gerência desta fôlha ou na Av. Beaurepaire Rohan, 457.

VENDE-SE a casa sita á rua Gama Rosa, 180, chave na mesma rua, 179.

VENDE-SE 2 carros, 1 Chevrolet 42, com máquina de 51 e 1 Ford, modelo 46, em perfeito estado de conservação. O motivo da venda se explicará ao interessado. Tratar com Severino Marques de Aguiar, á Av. Genésio Gambarra n. 227.

Cr$ 10.000,00

E' o preço de um terreno na Av. Capitão João Freire, bairro de Santa Júlia, medindo 12 metros de frente por 39 de comprimento. Tratar com Severino Barbosa, á Av. Juarez Tavora, 721, (Torre).

CINE METROPOLE

Hoje ás 19,30 hs. — Hoje

PROGRAMA MONSTRO
8.a Série de LUTAS SEM TREGUAS — 2.a Série de IMPERIO SUBMARINO e o maior cow-boy de todos os tempos DESFILADEIRO DA MORTE
Complemento: Jornal Universal

5.a feira — Contrabando humano descoberto na fronteira... A luta tremenda contra o sórdido trafego de vidas humanas... *Howard Durf e Marta Toren — George Brent* em CLANDESTINOS

Dia 22 — TRAFICANTES DA MORTE
Dia 23 — AMOR E ESPADA — Breve Bandido Apaixonado e o maior seriado do ano "O DISCO VOADOR" e Jim das Selvas

CINE SÃO JOSÉ
(Av. Senador João Lira, 697)

Hoje — Soirée ás 19,30 hs. — Hoje
"A LEI DO MAIS FORTE"
Filme da Warner com *James Cagney — Humphrey Bogart — Rosemary Lane*

Amanhã — Soirée ás 19,30 horas — Amanhã
"A LEI DO MAIS FORTE"

Quinta-feira — "CIDADE NÚA" — Quinta-feira

CINE PLAZA

HOJE — Soirée ás 19,30 horas — HOJE
Um emocionante Melodrama da 20Th Century Fox
Com *Dana Andrews e Gene Tierney*
PASSOS DA NOITE

SABADO NO PLAZA — MATINÉE E SOIRÉE
Nova aventura de (Tarzan) *Johnny Weissmuller*
A TRIBU PERDIDA

FINALMENTE! AMANHÃ —
Pela primeira vez a lindissima Françoise Arnoud dansa quase nua com uma perigosa serpente negra, que contrasta num "Belo-Horrivel" com sua pele alva e sedutora!
MULHERES E VIBORAS
A historia de amor que encanta, o relato da vida de um homem vitima da fatalidade!
Rigorosamente IMPROPRIO ATE' 18 ANOS

PLAZA — HOJE MATINÉE A'S 16 HS.
PASSOS NA NOITE

BRASIL — HOJE — Matinée e Soirée —
A NOIVA ERA ELE

DOMINGO, NA MATINAL DO PLAZA— 2.a Série A VOLTA DO HOMEM MORCEGO e mais CAVALEIROS DA SERRA

CINE REX

REX — Hoje — Festival em beneficio da Igreja de Cruz das Armas
Cantinflas— o genial comico mexicano em
VAMOS VOAR, MOÇO!

HOJE Matinée ás 4 hs. — OLHANDO A MORTE DE FRENTE

SEXTA-FEIRA NO *REX* —
Ava Gardner — James Mason no grande romance do ano PANDORA! Ela ousou fazer a que as outras mulheres apenas ousaram sonhar!
Produzida pela M-G-M em Technicolor

Domingo — Matinal no REX — O IMPERIO SUBMARINO (5.a Série) — Bill Elliott em BARBA AZUL DO OESTE

FELIPEIA — HOJE — 19,30 — Sessão Popular —
EDWARD G. ROBISON
A NOITE TEM MIL OLHOS!
SABADO — O filme nacional A PRESENÇA DE ANITA

4.a Série O IMPERIO SUBMARINO — *Rocky Lane* no far-west ESTALAGEM MISTERIOSA

CINE TEATRO CARAMURÚ

Avenida Cruz das Armas, 112

HOJE! — PROGRAMA GIGANTE! — HOJE
1.o — Bandidos e Baladas (Far-west)
2.o — O CORVO NEGRO (Policial)
3.o — 8.a Série de O Selvagem do País Maravilhoso

Amanhã! — Sessão das Moças — Maureen O'Hara "ESTA TERRA E' MINHA"
Preços: Sras. Srtas. e Crianças Cr$ 1,20 — Cav. Cr$ 3,60

Aguardem ainda esta semana — A FILHA DO CORSARIO VERDE

DR. VANILDO PESSOA

CLINICA DE DOENÇAS INTERNAS
Coração, Vasos, Rins e Sangue
Tubagem Duodenal, Metabolismo Basa
Oxigenoterapia
EX-INTERNO DA CLINICA PROPEDÉUTICA MÉDICA DA FACULDADE DE MEDICINA DO RECIFE. EX-INTERNO DA CLINICA DO PROF. ARNALDO MARQUES NO HOSPITAL PORTUGUES DE PERNAMBUCO E DO SERVIÇO DE PRONTO SOCORRO DO RECIFE. MÉDICO DA ASSISTÊNCIA MUNICIPAL E DO HOSPITAL SANTA ISABEL
CONSULTÓRIO: Rua Visconde de Pelotas, 289-1.º.
Consultas das 16 ás 18 horas
RESIDENCIA: Rua das Trinheiras, 655 — Fone, 1403

MARIA DO CARMO VIEIRA

Missa de 7.º DIA

Geraldo Vieira e familia, convidam seus parentes e amigos para assistirem à missa que pelo descanço eterno da alma de MARIA DO CARMO VIEIRA, mandam celebrar às 6 horas do dia 15 do corrente (quinta-feira), na Matriz de Nossa Senhora de Lourdes.

A todos que comparecerem a esse ato de piedade cristã, os antecipados agradecimentos da familia da saudosa extinta.

MANOEL DE LIMA SALES

Missa de 7.º DIA

Tereza Lima Sales, Nair Mendes Sales, João Batista Sales, Antonio Romulo Sales, Maria Augusta Sales, e Frederico Sales Reich, Mãe, esposa, irmãos e sobrinho de Manoel de Lima Sales, convidam os parentes e amigos para assistirem à missa de sétimo dia que mandam celebrar pelo sufragio da alma de seu inesquecivel Manoel, às seis horas, do dia 14 de Maio, (quarta-feira) na Igreja de São Pedro Gonçalves.

A familia enlutada, agradece a quem comparecer a esse ato de piedade cristã.

GERALDO TIBURCIO DE MIRANDA E SILVA

1.º Aniversario

Ernestina Figueirêdo de Miranda e Silva e filhos (ausentes), Venancio Tiburcio de M. e Silva e espôsa, Manoel Tiburcio de Miranda e Silva, esposa e filhos (ausentes), Maria de Lourdes Viana espôso e filhos (ausentes), Dulce de Miranda Silva, João Tiburcio de Miranda e Silva, espôsa e filho, Padre José Tiburcio de Miranda (ausente), Manoel Joaquim de Miranda espôsa e filhos (ausentes), Luiz Cirilo de Miranda e espôsa (ausentes), e Adauto Miranda e filhos, convidam seus parentes e amigos para assistirem á missa de primeiro aniversário que por alma de seu inesquecivel esposo, pai, filho, irmão, cunhado e sobrinho, Geraldo, mandam celebrar na Catedral Metropolitana, ás 7 horas do dia 17 dêste, sábado.

Antecipadamente agradecem a todos que comparecerem a êste áto de piedade Cristã

ALUGA-SE

ALUGA-SE uma casa de 3 ou 4 quartos, 2 salas, com ou sem moveis, que seja no centro da cidade. Tratar na direção ou gerencia desta fôlha.

Cine São Pedro

HOJE — ás 19,30 hs. — HOJE

A maravilhosa pelicula de aventuras!...
MOSQUETEIROS DO MAL

6.a feira — A produção maxima destes últimos tempos!... CAVALEIRO NEGRO Um sensacional far-west de luxo em Technicolor! com Rod Cameron, Yvonne De Carlo e Dana Andrews

A seguir — A Noite Tem Mil Olhos — Ninho de Abutre — Astúcia de uma Apaixonada — A Grande Luz — Deusa da Floresta

CINEMA GLORIA

HOJE — ás 19,30 — HOJE
Inicio de grande s aventuras — cada série um mundo de emoções violentas
A GARRA DE FERRO
1.a Série — 1.o e 2.o episodios que desafiam. Juntamente — Gene Autry o veterano cow-boy cantor e sua equipe no far-west
O ULTIMO RODEIO
Complementos: Noticiário Universal

6.a feira — BARRICADA com Ruth Roman a mulher-tentação

AGUARDEM — O mais sensacional misterio — ATLANTIC