DIARIO MATUTINO

Administração, Redação e Oficinas
Edifício da Imprensa Oficial, rua
Duque de Caxias

TELEFONES:

Redação 1145 — Gerência 1211

A União

PATRIMONIO DO ESTADO

ASSINATURAS NO ESTADO:

Anual .. .. Cr$ 200,00
Semestral .. .. Cr$ 120,00

NUMERO AVULSO

Capital .. .. Cr$ 1,00
Interior .. .. Cr$ 1,[illegible]

Ano LX — N.º 69 | João Pessoa — Paraíba | Terça-feira, 25 de março de 1952

ATOS DO GOVERNO FEDERAL

RIO, 24 (Meridional) — O Presidente da República assinou os seguintes decretos: na Pasta das Relações Exteriores — Designando o consul-geral aposentado Mario de Deus Fernandes para proceder a inspeção dos consulados privativos, com séde no Paraguai, Bolívia, Colombia, Perú e Dominica Francesa observadas as normas em vigor.

Na Pasta da Justiça — Graduando, na Policia Militar do Distrito Federal, no posto de major, o capitão, Idalberto Soares e, no posto de tenente-coronel, o major Rubens Fabiano Ribeiro.

Concedendo naturalização — a Hovsep Berrossian, natural da Armênia; a Waldemar Kierzmann, natural da Rumenia; a Clarisse Ribeiro Vieira Machado e Margarida Schmidt Schuster, naturais da Austria; a Francesca Cristaldi Ferreira, Mantuano Marfarin e Leonardo Arthur Galigaro, naturais da Italia; a Mitsun Chara, natural do Japão; a Sadien Allahbadi e Sassun Doord, natural do Egito; a Manauk Bagdjian e Fayd Habib Fay, naturais da Siria; a Hochanna Sielo, natural do Lituania; a Otto May e Rudolpho Sauberman, naturais da Rumenia; a Mario Roirburd, Jacob Gondelman, e Anna Gallpiz, Lituania da Russia; a Olinda Correia Alves, José da Silva Lopes, Maria da Conceição do Poço Ferreira da Costa, Benedito Basilio da Cruz, Justino Theodoro da Silva, Adelino da Silva e José dos Santos Henriques, naturais de Portugal; a Hermann Hoch, Gunter Harold Hirschel, Max Gerd Goldschmidt, Max Gruber, Max Loewenthal, Anneliese Refede, Bertha Eggenstein, Walther Dagbert Rector e Peter Spiegel, naturais da Alemanha; e a Freida Chotenkup, Israel Haberkorn, Isaac Atsech, Salomon Leon Silbermann, Julio Witczak, Kopel Rudel, Mirian Hepner, Karolina Hatar Zyberk, Miriam Schulman Schreiber e Icek Pinkus Abramowicz, naturais da Polonia.

Na Pasta da Agricultura — Concedendo aposentadoria a Rosalio Pereira de Paula no cargo de classe O, da carreira de prático rural, do Quadro Permanente.

Concedendo à Corradi & Cia. Ltda., com séde na cidade de Itaúna, Minas Gerais, autorização para funcionar como emprêsa de mineração.

Anulando o decreto 28.317; de 20.11.50, que autorizou Francisco Xavier Ribeiro a pesquisar cassiterita e associados no município de São João del Rei, Minas.

Renovando, pelo prazo improrrogavel de um ano, o decreto n. 28.024 que autorizou Antonio Pires Ferreira Leal a pesquisar minérios de ouro, diamantes e associados, em Porto do Moreira, distrito de Pechados, municipio de Conceição do Mato Dentro, Minas; e, o decreto-lei 9.625 que autorizou a Cia. Tecnica de Industrialização e Exportação de Minérios do Brasil para pesquisar quartzo, pedras coradas, mica e associados, em Galiléia, Minas.

Autorizando — José Cristiano Alves a pesquisar quartzito em terrenos de sua propriedade e outras em terras de domínio do distrito de São Tomé das Letras, município de Brazendi, Minas; Carlos Frederico Zander a pesquisar areolito no Município de Palmeiras, Paraná; Juvenal Ferreira a lavrar areias quartzosas no Município de São Vicente, S. Paulo; Amalia Abel a lavrar areias quartzosas no Município de Itacolomi, São Paulo; João Chaves Sampaio a pesquisar mica e associados no Município de Bom Jesus, Minas Gerais; Frederico Teodorico Beserra a pesquisar scheelita, no município de Itaretama, Rio Grande do Norte; a Vitalio Ferreira do Rio Grande do Sul a pesquisar carvão mineral, no município de Cacapava do Sul, Rio Grande do Sul; José Americano Lopes a pesquisar gelena no Município de Santa Inacia, Bahia; Anostinho Marappa a pesquisar coalim e associados no Município de Guaratinguetá, S. Paulo; Otto Parlmerton Ribeiro Guimarães a pesquisar areia industrial, no município de Caldas Novas, Goiaz; a Sociedade Comercial de Minérios Ltda. a funcionar como emprêsa de mineração; e, Artur de Oliveira Reis a pesquisar quartzito e associados no Município de Campo Formoso, Bahia.

A ESTRADA CAMPINA GRANDE-UMBUZEIRO

Telegrama do cel. Roberto de Pessoa ao Chefe do Executivo paraibano

O Govêrno do Estado tem-se empenhado no sentido de que a Paraíba seja dotada de um sistema de estradas de rodagem condizente com o seu progresso econômico, já tomando medidas concernentes à pavimentação, já providenciando medidas relativas à conservação das rodovias estaduais.

Uma das últimas iniciativas do Chefe do Executivo paraibano consistiu no assentamento dos planos da construção da estrada Umbuzeiro-Campina Grande, cuja importância para a economia daquela zona do Estado se mostra bem significativa

Do Cel. Roberto de Pessoa, Secretário da Segurança Pública do Estado de Pernambuco, recebeu o governador José Americo o seguinte despacho telegráfico, que diz da vinda do topógrafo José Calafange Pimentel que contestará os assuntos preliminares para a construção da aludida estrada:

RECIFE, 23 — Tenho a satisfação de comunicar a V. Excia. que o topógrafo José Calafange Pimentel seguirá para João Pessoa na próxima terça-feira, dia 25, afim de contratar o estudo da estrada Campina Grande-Umbuzeiro. Mais uma vez agradeço todo o interêsse de V. Excia. pela realização desse imenso benefício a meu município. Atenciosas saudações — ROBERTO DE PESSOA.

EXPEDIENTE DO GABINETE DO GOVERNADOR

O Governador do Estado determinou que ficasse assim organizado o expediente em seu gabinete a partir desta data:

1.º expediente (interno) — das 9 às 12 horas — Serão recebidos para despacho os Secretários de Estado e os Diretores e Chefes de Serviços.

2.º expediente (externo) — das 15 às 18 horas — Serão recebidas, em audiências previamente marcadas, as pessoas que tenham assuntos a tratar com o Chefe do Govêrno.

CAIU O AVIÃO MILITAR

Faleceu o tenente Ivan Décio

RIO, 24 (M) — Um despacho de São Paulo informa que um avião militar pilotado pelo tenente Ivan Decio Dimar que servia na base de Cumbica caiu na fazenda Gironda, no município de Taliva. O avião, fôra até Jevanda o tenente Cleoris Dalana e de volta sofreu uma "pane". O tenente Ivan ao que se informa, morreu imediatamente, preso nas ferragens.

CONJUNTOS RESIDENCIAIS LONDRINOS

1.º Exposição do Lar Ideal

RIO 24 (Aérea) — Segundo se calcula, mais de 300 mil pessoas vivem em casas volantes na Grã-Bretanha. Essas casas-reboque, chamadas "trailliers" pelos americanos e "Caravans" ou simplesmente "vans" pelos britânicos, formam já conjuntos residenciais, tendo sua própria ambulancia de residentes e seu próprio conselho nacional. E, atualmente êsse sistema de vida está sendo a sua forma apresentação pública sob a forma de exposição, com a inauguração da Exposição do Lar-Ideal, em Olympia, Londres, n. 4. A Holanda, também, já está adotando esta modalidade de habitação e, asim, os casais que não conseguem casa para morar, adquirem uma carroça e nela instalam o seu lar, onde há tudo: água, luz, cozinha, etc. (ARGUS).

Matou a companheira

S. PAULO, 24 (M) — Depois de breve discussão, o operario João Ferreira, matou com violentíssimo pontapé no abdomen, a sua esposa. João Ferreira foi preso em flagrante.

NA BAHIA, O PRIMEIRO CONGRESSO NACIONAL DO FUMO

Em João Pessoa, o agronomo Protasio Bogéa, do Ministerio da Agricultura

Encontra-se nesta cidade, desde ontem, o dr. João Protasio Bogéa, agente do Serviço de Econômia Rural, na Bahia. O ilustre visitante é alto funcionario do Ministerio da Agricultura e agronômo de grande nhecida capacidade técnica, já tendo exercido varias e importantes comissões em diversos pontos do país.

Está incumbido pela Comissão Executiva do Primeiro Congresso Nacional do Fumo, de percorrer os Estados do Norte e convidar os govêrnos e as classes conservadoras a se representarem naquele certame, a realizar-se em Salvador, na segunda quinzena de julho próximo.

O Congresso do Fumo é uma iniciativa de alto alcance econômico, patrocinado pelo Govêrno da Bahia, por intermedio de sua Secretaria da Agricultura, Industria e Comercio.

De acôrdo com o tematrio que nos foi mostrado, serão ventilados no grande congresso, todas as questões relativas ao fumo, desde o seu cultivo ao seu consumo, para o que se organizou minucioso programa que abrange os assuntos mais variados sobre o problema.

Palestrando ontem, com a reportagem de A UNIÃO o dr. Bogéa informou que o Congresso terá a duração duma semana, durante a qual serão discutidos os temas referentes ao cultivo do fumo, cuidados culturais, sua tecnicoleia, industria, comercio e influência na economia nacional.

Durante o mesmo certame, haverá também uma exposição com mostruários completos de artigos da cultura e industria fumageira, podendo se representar nessa exposição todas as classes interessadas. O agronomo Bogéa, concedeu sobre o problema do fumo, uma interessante entrevista a A UNIÃO que divulgamos amanhã.

A' tarde de ontem, esteve o ilustre técnico em visita ao Governador José Américo, mantendo demorada palestra com o Chefe do Govêrno.

O AUMENTO DOS SERVIDORES PUBLICOS FEDERAIS

Esperada uma decisão final — As informações do Ministerio da Fazenda — Seria reduzida a elevação de salarios, devido as escassas disponibilidades do Tesouro Nacional — Esclarecimento do sr. Simões Lopes

RIO, 24 (M) — Aguarda-se por toda esta semana a decisão final da comissão que estuda o aumento dos servidores públicos federais. Ao que apurou nossa reportagem, nenhuma deliberação será tomada, enquanto o Ministro da Fazenda não fornecer as informações solicitadas sôbre as disponibilidades do Tesouro Nacional. Assim, as tabelas até agora elaboradas, teem caráter de sugestões.

A tabela definitiva ainda não foi elaborada, porque depende de limite financeiro e somente quando êste ser obtido, depois do acordo exame da situação financeira do País. Tem-se mesmo, que a comissão, que o limite seja reduzido, em virtude, principalmente das escassas disponibilidades do Tesouro, com os compromissos internos do govêrno, os quais ainda não foram saldados.

RIO, 24 (M) — A respeito das atividades da Comissão "que estuda o aumento dos vencimentos do funcionalismo, o sr. Simões Lopes, presidente da mesma, disse: "Só não posso adiantar se terminaremos a tarefa até sábado, mesmo, porque não me chegaram as mãos todos os votos escritos. Estamos em contacto ternamente com o Ministro Lafer e tão depressa tenhamos os limites do Govêrno, como conclusões a missão.

Regresso o locutor Heron Domingues

RIO, 24 (Pelo Aéreo) — Regressou de suas férias o sr. Heron Domingues, locutor da Rádio Nacional que, aliás, foi muito bem substituído em sua ausência por Alberto Curi. Heron já voltou às suas atividades normais, assumindo a chefia dos jornais falados da E-8, e tornando a apresentar ao microfone as noticias do Repórter Esso.

Jorge Curi, que também se encontrava em goso de férias, em Caxambú, sua cidade natal, já regressou e deve voltar a se apresentar ao público, radiouvinte na "Hora do Pato".

A mesa redonda dos governadores nordestinos

Mensagem telegrafica do Presidente da Republica ao Governador do Estado — "Expressão do mais puro entusiasmo e vibração civica"

A Conferência dos Governadores nordestinos, há dias realizada em Campina Grande, sob a presidência do ministro João Cleofas, constituiu acontecimento marcante na vida de toda a região(alcançando repercussão nacional, pela objetividade e senso realistico com que fôram encaradas as questões vitais ali debatidas, em busca de solução para a crise de êxodo rural e, de modo geral, da economia nordestina.

O esquema "José Américo", aprovado no memoravel certamen é um roteiro seguro a ser seguido pela administração, em prol de remedios urgentes e definitivos aos males crônicos e ocasionais de que padece esta região do País.

Durante a realização dos trabalhos daquela assembléia, o Chefe do Govêrno paraibano propôs fosse enviada uma comunicação ao Presidente da República, informando do andamento das deliberações e expressando a confiança na atuação de S. Excia. em benefício do Nordêste, ao mesmo que formulava agradecimentos pelas providências até então adotadas com esse superior designio.

Em virtude da proposta, aprovada por aclamação unânime dos congressistas, o Presidente Getulio Vargas vem de endereçar ao governador José Americo e expressivo despacho telegrafico que abaixo vai transcrito.

RIO, 19 — Tenho a satisfação de agradecer a V. Excia. a expressão do mais puro entusiasmo e vibração civica, formuladas no despacho telegráfico de 7 deste, quando da efetivação da Mesa Redonda dos Senhores Ministro da Agricultura e Governadores do Nordêste, afim de concertar planos para solução da angustiosa crise que aflige essa região. Outrotanto agradeço a manifestação de reconhecimento ao meu Govêrno, por motivo das providências determinadas para socorro dessa sacrificada zona do território patrio. Cordiais saudações. — GETULIO VARGAS.

DILIGENCIAS CONTRA OS COMUNISTAS

Investigações na Delegacia de Ordem Politica, em colaboração com o Serviço Secreto do Exército — Serão ouvidos os sargentos da 1.ª Região Militar

RIO, 24 (M) — Continúa a Delegacia de Ordem Politica investigando as atividades de varios elementos comunistas infiltrados na tropa da Primeira Região Militar. As investigações conjuntamente com o serviço secreto do Exercito, estão sendo com o máximo sigilo, junto com as autoridades, afim de prender varios militares implicados nas atividades vermelhas. Assim, que a Delegacia terminar as diligencias que está fazendo dentro do Exercito, enviará as autoridades superiores, um processo, quando deverão ser julgados todos os culpados.

Inquérito

RIO, 24 (M) — Durante o dia de ontem houve pausa na diligencia em torno da infiltração comunista no Exercito. O major Helio Brandão que superintende, com a colaboração de elementos especializados da Policia Politica o inquerito instaurado poderá ouvir um por um os sargentos e cabos detidos.

OS MELHORES DO CINEMA BRASILEIRO

Vitoria do filme "O Comprador de Fazendas"

RIO, 24 (Pelo aéreo) — Já se tornou tradicional a escolha, pela Associação Brasileira de Crontistas Cinematográficos, dos "Melhores do Cinema" de cada ano. Esta festa, que alcançará repercussão artistica e social, terá a presença de autoridades, representantes diplomáticos, figuras destacadas da industria cinematográfica, artistas de cinema, teatro e rádio e fãs. E' a seguinte a relação dos prêmios concedidos: Nacionais: Melhor filme "O Comprador de Fazendas"; Melhor atriz: Marisa Prado; Melhor ator: José Lewgoy; Melhor atriz coadjuvante: Cesca Mello; Melhor ator coadjuvante: Ruth de Souza; Melhor Diretor: Paulo Wanderley; Melhor Fotografia: Aldo Tonti; Melhor Argumento: O Comprador de Fazendas; Melhor Pertitura: Claudio Santoro; Menção Especial: Santuário, de Lima Barreto. Internacionais: pela mesma ocasião: "Deus Necessita dos Homens", Pierre Fresnay; Bette Davis; Eric Von Stroheim; Jean Marais; Billy Wilder; Robert Krasker; Carlhes Brucket e Billy Wilder; Dimitri Tiomsin; Luzes da Cidade.

Reassumirá o sr. Simões Lopes

RIO, 24 (M) — O sr. Simões Lopes reassumirá hoje o cargo de diretor da Carteira de Exportação e Importação do Banco do Brasil, do qual afastara-se por motivo de saúde.

NOTICIAS DOS ESTADOS

Construção de casas para os jangadeiros cearenses — Instalação do Juri Popular, no Rio — Repressão aos crimes contra a especulação e cambio nêgro — Virada de ônibus na estrada de Moreno, Pernambuco — Mortos 13 passageiros

RIO, 24 (M) — O deputado Fidelis da Cunha apresentou um projeto autorizando ao Govêrno abrir um crédito de 500 mil cruzeiros, para a construção de casas para os cinco jangadeiros cearenses que fizeram a rota Fortaleza-Rio Grande do Sul, na jangada Nossa Senhora da Assunção.

Juri Popular

RIO, 24 (M) — O juri popular, do tribunal recem instituido para julgar os crimes contra a economia popular, deverá reunir-se no segundo quinzena de abril. Acrescenta-se que se deve aos trabalhos e organização desse tribunal que funcionará pela primeira vez no Brasil, do acordo com o ato recem aprovado, para a repressão dos crimes da especulação e cambio negro.

Programa de Calouros

RIO, 24 (Afrua) — Os programas dos calouros têm por finalidade esta, em qualquer das emissoras da capital, sempre apresentar-se como uma diversão para o público, e até mesmo para os próprios calouros, do que para um crive por onde passam o grosso dos pretendentes a radiouvintas, a fim de extrair os elementos realmente aproveitaveis.

Irá exibir-se na França

RIO, 24 — Adelaide Chiozo, princesa do último concurso da A.B.R., acaba de assinar um contrato para exibir-se em Paris, onde deverá estar em fins de abril, em companhia do marido o violinista Carlos de Matos. Carlos de Matos e esposa, deverão realizar curta temporada em terras guaranãs no principio desse mesmo mês, pois, já algum tempo assinaram um contrato com esta Emissora.

REGISTO

Fazem anos hoje:

— A menina Telma, filha do sr. Humberto Sorrentino, do comércio desta praça, e de sua esposa, sra. Alaide Potter Sorrentino.

— O menino Marcio, filho do sr. Armando Zenaide Guerra, Capitão do Exército, e de sua esposa, sra. Dalva de Holanda Guerra, residentes em Natal.

— O menino Marcus Antonio, filho do sr. Luiz Gomes de Oliveira, comerciante nesta cidade, e de sua esposa, sra. Filometa da Silva Oliveira.

— A srta. Debora Alves Barbosa, filha do sr. Severino Alves Barbosa e de sua esposa, sra. Leonila Alves dos Santos, residentes nesta capital.

— O jovem Irazê Assunção, aluno do Colégio Estadual da Paraíba e filho do sr. João Assunção, funcionário público estadual, e de sua esposa, sra. Maria Moura Assunção, residentes nesta capital.

— O jovem Valter Muniz de Britto, aluno da Escola de Comércio "Underwood" e filho do sr. Pedro Muniz de Britto, Tabelião Público.

— A sra. Maria Garcia de Menezes, esposa do sr. José Armiateia de Menezes, do comércio desta praça.

— A sra. Maria Batista França, esposa do sr. Rosario Batista de Oliveira, residentes nesta capital.

— A sra. Ilvanda Henrique Cavalcanti, esposa do sr. Jaime Cavalcanti de Albuquerque, funcionário do Banco do Brasil.

— O sr. Waldemir Maximiano Nepomuceno, proprietário nesta capital.

Nascimentos:

Ocorreu, ante-ontem, na Casa de Saúde e Maternidade "Frei Martinho", nesta capital, o nascimento do menino Elson, filho do sr. Elson Braga, Fiscal do I.A.A., e de sua esposa, sra. Maria Leal Braga.

Viajantes:

SR. OLINTO PINHEIRO — Procedente de Antenor Navarro, encontra-se nesta capital o sr. Olinto Pinheiro, figura de destaque nos meios políticos e sociais de sua terra.

O NOVO DELEGADO REGIONAL DE SOUZA

A posse, hoje, do dr. Walter Sarmento de Sá na Secretaria do Interior

No gabinete do Secretário do Interior e Segurança Pública, dr. Osias Gomes, tomará posse, hoje, o novo Delegado Regional de Souza, dr. Walter Sarmento de Sá, recentemente nomeado para essas funções pelo governador José Américo.

O novo titular é figura destacada em nossos círculos juvenis e sociais e sua escolha foi recebida em geral confiança nos municípios incluídos na zona que vai superintender.

O ato se realizará às 15 horas, com a presença de autoridades e amigos do dr. Walter Sarmento de Sá.

"A UNIÃO"

Patrimônio do Estado

Fundado em 1892

Diretor:
JUAREZ BATISTA

Redator-Chefe
JOAQUIM FERREIRA FILHO

Secretário:
MILTON CHAVES

Gerente:
ODEMAR GOMES

Telefones:
Redação 1145
Gerencia 1211

Redação, Administração e Oficinas — Edifício da Imprensa Oficial — Rua Duque de Caxias — J. Pessoa

Cobradores autorizados:
Capital — JANUÁRIO BARRETO — Interior — JOÃO HENRIQUES.

S. s. viaja em companhia de seu filho acadêmico Francisco Pinheiro, aluno da Faculdade de Medicina do Recife, devendo demorar-se alguns dias nesta cidade.

PUBLICAÇÕES NOVAS

Recebemos um número da **Revista Brasileira de Economia**, editada pela Fundação Getúlio Vargas, sob a orientação do Instituto Brasileiro de Economia, referente ao mês de setembro do ano findo. A referida publicação contém um estudo preliminar da Renda Nacional do Brasil, referente aos anos de 1947 a 1949, trabalho realizado em quatro anos, pela Equipe de Estudos da Renda Nacional do antigo Núcleo de Economia, ora reorganizado sob a denominação de Instituto Brasileiro de Economia, da citada Fundação. No trabalho em apreço são detalhadamente expostos o método da estimativa e suas deficiências.

Foi-nos enviado um exemplar da publicação **Brasil Açucareiro**, órgão oficial do Instituto do Açucar e do Alcool, referente ao mês de outubro do ano findo, contendo documentada matéria acerca das atividades do I. A. A., bem como exposições sobre vários assuntos relacionados à indústria açucareira, não só no Brasil como em outros países.

Cão Perdido

Pede-se a pessoa que encontrou um cão de côr amarelo escuro, que atende pelo nome de CRACK, desaparecido desde sábado último a fineza de entregá-lo à Av. Marechal Deodoro 288, que será generosamente gratificado.

HALTEROFILISMO

Você sabia, que:

No Brasil (como em outros países), existe todos os anos o "Campeonato de Melhor Físico para Juvenis", (até 18 anos), e que o campeão de 1951, foi Amauri Abreu, do Ginásio Vigor.

O rei do Irã é um entusiasta do Halterofilismo, tendo melhorado muito o seu físico. Basta dizer, que as Olimpíadas do Mundo Asiático, tiveram lugar no seu país, que foi o vencedor.

Visitou o "Ginásio Esparta", desta capital, o dr. Rodrigo Flavio Magalhães, irmão do Cláudio Magalhães, Campeão Brasileiro de Melhor Físico de 1948 e 7, colocado no Campeonato de Melhor Físico de 1950, em Paris. O dr. Rodrigo é engenheiro encarregado do Hospital, que o Governador José Americo está construindo em Alagôa Grande.

O rei Frederico da Dinamarca, é considerado "o monarca mais forte da história..." E ele (um halterofilista fanático, tendo aumentado 13 cm. na caixa-toráxica.

A BRASILEIRA ILUSTRADA

Já bastante credenciada pelas autoridades civis, militares, eclesiásticas, tendo farta documentação e carteira profissional do Ministério do Trabalho, de acôrdo com a lei, está sendo preparada a edição especial dedicada à Pernambuco, Paraíba e Rio Grande do Norte, do periódico pernambucano, ilustrado, independente e noticioso: A BRASILEIRA ILUSTRADA, que circulará brevinnente, em forma de revista, inserindo excelentes colaborações, reportagens, notiçiário eclesiástico, modas, arte, literatura e outros assuntos da atualidade.

A BRASILEIRA ILUSTRADA, que tem como diretor e redator chefe, o jornalista João Galhardo, antigo militante da imprensa, desde a época em que circulava o tradicional órgão pernambucano, A PROVINCIA, sendo diretor-auxiliar o nosso confrade Murillo Arantes e gerente o desenhista Renato Botelho, continua recebendo a expontânea cooperação de diversas classes sociais e comerciantes.

AFA ESPORTE CLUBE

Soirée dansante no dia 29 (Sábado)

A Diretoria do gremio "ALVI-RUBRO-CELESTE" do bairro Rogger, mais uma vez abrirá seus salões de dansa para realizar animada "SOIREE-DANSANTE", no dia 29 (sábado), às 22,00 horas.

Para maior brilhantismo essa grandiosa festa, já foi contratada a famosa orquestra do maestro "NATANAEL PEREIRA", que oferecerá aos presentes um variado repertório de música-dansante.

Para esse baile será determinado o seguinte:

a) — Mesa reservada ao preço de Cr$ 20,00 para todos associados.

b) — Dos sócios, socios extr.r-se-á o recibo n. 3 (Março).

c) — Para todos associados do Club "ESQUADRILHA V" que se achar acompanhado do recibo n. 3 (Março), gozarão dos direitos do socio efetivo do AFA, pagando uma taxa de Cr$ 10,00.

d) — Funcionará um perfeito serviço de bufet.

e) — Traje: o de PASSEIO.

A DIRETORIA.

ONTEM, NA CAMARA

RIO, 24 (M) — Na sessão da Câmara de hoje, o sr. Armando Falcão apresentou um projeto inflançável, sobre o crime de aliciamento dos trabalhadores. Esse projeto visa coibir os abusos do aliciamento aos sertanejos, sobretudo, do nordeste. O sr. Armando Falcão ainda requereu informações sobre o deposito de 35 milhões de cruzeiros, pelo Instituto dos industriários, no Banco de Crédito do Rio de Janeiro.

O sr. Artur André Aguiou a mensagem presidencial. O sr. Clodomir Milliet desmentiu que houvesse o Instituto dos Comerciários depositado 10 milhões de cruzeiros no Banco do Maranhão. Disse que o Banco do Estado do Maranhão (não confundir com o Banco do Maranhão) é que tem em deposito cinco milhões de cruzeiros, cuja liquidação está sendo feita nos termos do ajuste legal.

O sr. Henrique Pagnoncelli tratou de problemas gravosos, sobretudo, o de madeiras. Sugeriu que no futuro acordo entre o Brasil e a Argentina, sobre madeira, fique acertado um porto franco, numa localidade da Federação, à margem do Rio Uruguai, para o mercado madeireiro.

ONTEM, NO SENADO

RIO, 24 (M) — No Senado o sr. Vitorino Freire defendeu o sr. Remy Archer, a propósito de um noticiário que acusa o ex-presidente do IAPC de depositar vultosas importâncias em bancos particulares, os quais faliram por questão de concordata. Afirmou que se trata de uma técnica de difamação, dizendo que o sr. Remy Archer encontrou no IAPC, os depositos feitos no governo anterior ao do presidente Getulio Vargas, que eram superiores a 300 milhões de cruzeiros, e quando passou a presidência, tinha em depósito apenas 100 milhões. Afirmou que o depósito no Banco do Maranhão não é de 10 milhões de cruzeiros e nem o Banco está em concordata, pois se trata de um banco garantido pelo Estado.

Prosseguiu afirmando que o presidente Dutra, jamais determinara inquéritos sobre os depositos nas autarquias, em bancos particulares, embora tivesse elaborado o esquema para retiradas parciais, pois as retiradas subitas levariam os bancos a falencia, de vez que, além de todas as autarquias, até a Central do Brasil, tinham depositos naqueles bancos, explicando que o Banco do Brasil só pagava juros de 2 por cento, enquanto os bancos particulares ofereciam 6 a 7 por cento de juros.

Falou então, o sr. Alencastro Guimarães proclamando-se inteiramente favorável aos depositos nos bancos particulares, e dizendo que durante a sua administração na Central do Brasil, assim sempre procedera, alegando que o Banco do Brasil pagava apenas dois por cento, enqtianto nos outros bancos, conseguiu até nove por cento. Acrescentou que durante quatro diferenças de juros recebidos pela Central do Brasil, que totalisaram em 40 milhões de cruzeiros, permitiram a realização de uma parte das obras no primeiro govêrno do presidente Getulio Vargas.

Na Ordem do Dia, foi votado apenas em discussão preliminar, o projeto que considera subtidados os infratores da legislação de propaganda partidaria.

CONTRATADO

RIO, 24 (ARGUS) — Acaba de ser contratado para diretor da "broadcasting" da Rádio Inconfidência de Belo-Horizonte o radialista Omar Filho, que já entrou no exercício do cargo. Os radialistas, em geral estão considerando o último concurso de música carnavalescas como o mais sério e honesto dos até hoje realizados.

RADIOS TELEFUNKEN — CASA VICTOR.

Motorista! perca o hábito de buzinar nas ruas, a buzina é o grande pavôr de buzina.

RADIO TABAJARA DA PARAIBA

9,00 — Abertura; 9,02 — Programação do dia; 9,05 — De tudo um pouco (studio); 9,30 — Teatrinho "Guarani"; 10,00 — As margens do Sena; 11,00 — Miscelânia musical; 11,15 — Festa de melodia; 11,30 — Carnet sonoro (studio); 11,55 — Ritmo variado; 12,00 — Hora certa; 12,02 — Informative "Rian"; 12,15 — Variedades T-4 (studio); 13,00 — Discoteca Tabajara; 14,00 — Vesperal Tabajara; 17,01 — Um valor em sua casa (studio); 17,30 — Sitio alegre; 18,00 — Angelus; 18,05 — A letra do dia; 18,15 — Ritmos Colbat; 18,25 — Mensageiro do ar Carvalho Dutra; 18,30 — Canção parisiense; 18,45 — Seleções esportivas; 19,00 — Hora certa; 19,01 — Comentário do dia; 19,05 — Jornal falado Tabajara; 19,15 — Mensagens para o Rancho; 19,30 — A voz do Brasil; 20,00 — Boletim municipal; 20,10 — Novela semanal; 20,45 — Cabana da alegria (auditório); 21,15 — A crônica da noite; 21,20 — Audição de Aleides Gerardi (auditório); 21,45 — Serestas de ontem e de hoje; 22,15 — Palsagem; 22,30 — Grande jornal T-4; 22,55 — Mensageiro do ar Carvalho Dutra; 23,00 — Encerramento.

AS ARRECADAÇÕES DO ESTADO, NO MÊS DE FEVEREIRO

Quasi dezessete milhões de cruzeiros de impostos e taxas recebeu o Tesouro da Paraíba

Na entrevista que o dr. João Guimarães Jurema, secretário das Finanças, concedeu ontem, à reportagem de A UNIÃO e "Asapress", tivemos conhecimento das arrecadações do Estado, durante o mês de Fevereiro passado.

O Tesouro da Paraíba recebeu de impostos e taxas pelas recebedorias, coletorias e serviços industriais, a importância de Cr$ 16.688.811,80.

Distribuindo-se as rendas, verificamos que o Saneamento, recolheu a quantia de Cr$ ..... 223.000,00 e as recebedorias e coletorias, os tais que passamos a enumerar:

Campina Grande	Cr$ 5.514.318,20;
João Pessôa,	Cr$ 4.660.252,70;
Guarabira,	Cr$ 583.993,70;
Mamanguape	Cr$ 328.274,10;
Santa Rita,	Cr$ 506.017,10;
Patos,	Cr$ 350.936,70;
Areia,	Cr$ 258.139,50;
Cajazeiras,	Cr$ 242.688,40;
Sapé,	Cr$ 213.181,50;
Bananeiras,	Cr$ 210.487,40;
Calçara,	Cr$ 202.123,90;
Monteiro,	Cr$ 186.446,40;
Sousa,	Cr$ 184.683,80;
Esperança,	Cr$ 181.559,70;
Araruna,	Cr$ 176.031,80;
Serraria,	Cr$ ..... 154.746,90.

As demais coletorias do Estado, arrecadaram importâncias inferiores a Cr$ 150.000,00 (cento e cincoenta mil cruzeiros).

CINE TEATRO CARAMURU'
Avenida Cruz das Armas, 112

HOJE — A's 19,30 horas — HOJE
Sessão Popular — Dois filmes!
Preços: Cr$ 3,60 e Cr$ 2,40
Colossal Programa Duplo!
1.º filme — PANGO, O GORILA BRANCO (Inédito nesta Capital); 2.º filme — Atendendo pedidos!
"O CAPITÃO FURIA"

Amanhã! — Sensacional — Amanhã!
Inicio do colossal seriado AVENTURAS NAS SELVAS — "O Selvagem do Pais Maravilhoso" e mais John Mac Brown, em
A ULTIMA LUTA

3.ª feira — DUELO SEM HONRA — 3.ª feira

CINE SÃO JOSE'
HOJE — Soirée ás 20 horas — HOJE
(Av. Senador João Lira, 697)
"O TUNEL DA MORTE"
De minuto a minuto, êles arriscavam a própria vida em lances perigosos!
Com William Gargan, Virginia Welles e Richard Crane

Quinta-feira — Crepúsculo Nos Pampas — Arrojado Far-west e mais um Show com Artistas da Rádio Arapuan.

Domingo — BANDIDO APAIXONADO

CINEMA GLÓRIA
HOJE — Soirée ás 20 horas — HOJE
Aventuras e perigos na sugestiva pelicula de emoções —
A MORTE ESTAVA A' ESPREITA
Um drama forte e de enredo de mistério
Compl.: — "Noticiário Universal"

Amanhã! — Sensacional — Amanhã!
Inicio do super excitante seriado OS PERIGOS DA REAL POLICIA MONTADA, juntamente "O ULTIMO MILAGRE"

6.ª feira — ADVERSIDADE — 6.ª feira

CINE SÃO PEDRO
HOJE — Soirée ás 20 horas — HOJE
O maior dos far-west de todos os tempos!...
BALAS TRAIDORAS
juntamente a oitava e última série de
PERIGOS DE NIOKA

AMANHÃ —
A maravilhosa pelicula de romance! Ação e aventuras!...
A VOLTA DO PIMPINELA ESCARLATE

5.ª feira — LULU BELLE — 5.ª feira

Sexta-feira — AGUAS SANGRENTAS, com Randolf Scott

A Seguir: "O Principe e o Mendigo" — "Sheriffe Trovador" — "Adagas do Deserto" — "Vingança Dessa do Amor"

FARMACIA DE PLANTÃO
Está de plantão hoje á Farmacia:
MINERVA, a rua da República.

O CUSTO DA VIDA

Novas providencias contra a alta dos preços — Uma comissão para determinar as causas da elevação do custo do leite, do pão, da carne de xarque e do bacalhau, tendo em vista a sua imediata redução — Os açambarcadores, os grandes inimigos — Proibida a saida de farinha de mandioca, carvão e bacalhau — Ante a falencia da Comissão de Preços, o Govêrno do Estado assume o controle da situação até que seja nomeado pelo Presidente da Republica o presidente da Comissão Estadual de Abastecimento e Preços, de acôrdo com a lei n.º 1522.

Como é do conhecimento público, foi dissolvida a Comissão Estadual de Preços presidida pelo Prefeito da Capital. Embora nomeados pelo Governador do Estado, os membros dessa comissão tinham completa liberdade e autonomia em suas decisões, incumbindo-lhes o controle dos preços dos gêneros de primeira necessidade. A Prefeitura da Capital, bem como às dos municipios do interior, competia fiscalizar nos mercados e feiras livres, o tabelamento estabelecido pela Comissão, autuando os infratores e entregando-os à justiça pública para punição. A Delegacia de Ordem Social e Politica do Estado, por lei recente, foi aparelhada para apoiar essa politica de preços, o que vinha fazendo com reconhecida energia, sempre que para isso era solicitada.

NOVA LEGISLAÇÃO SOBRE O CONTROLE DE PREÇOS

Sancionada pelo Presidente da República a lei n. 1522, de 20 de dezembro p. passado, foram estabelecidas novas normas atinentes ao controle dos preços e criados a Comissão Federal de Abastecimento e Preços (COFAP) e suas auxiliares nos Estados e Territórios que se denominaram COAP. Em face dessa nova legislação, a antiga Comissão Estadual de Preços julgou-se dissolvida, tendo solicitado ao Governador a destituição de seus membros, o que foi concedido. Ficou, assim, a Delegacia de Ordem Politica, Social e Economica sozinha ante os complexos problemas de custo da vida, com a desvantagem de não ser um orgão legalmente autorizado a fixar os preços das utilidades e nem mesmo de fiscalizá-los nos mercados e feiras livres, uma vez que essa atribuição continuou sendo dos Prefeitos e das Prefeituras, conforme determinação da propria lei n. 1522.

O GOVERNO NÃO FICOU DE BRAÇOS CRUZADOS

Um jornal local vive a apelar para que o Govêrno do Estado detenha a alta dos preços que não é um problema da Paraiba, mas de todo o mundo. Apezar de ter sido sempre atribuição legal dos Prefeitos, o Govêrno do Estado não ficou de braços cruzados ante a impotencia revelada pela Comissão de Preços e a Prefeitura diante da alta do custo da vida. Fundou o Serviço Especial de Abastecimento que em menos de 6 mêses obteve a economia de mais de dois milhões de cruzeiros para a bolsa dos pobres. Conseguiu da Assembléia novas atribuições para a Delegacia de Ordem Politica e Social, que passou a intervir nos mercados, inclusive a instalação de um Posto para reclamações contra os infratores do tabelamento. Nomeado recentemente novo Delegado da Ordem Social e Econômica, iniciou imediato levantamento das causas da elevação dos preços, tendo concluido que no mercado central essa elevação se deve, sobretudo, à existencia de 142 atravessadôres vorazes que majoram nas feiras o preço dos produtos de quase dez vezes mais do que custam. Outra causa imediata da alta vertiginosa dos gêneros de primeira necessidade é a completa indiferença dos fiscais da Prefeitura que assistem, sem qualquer intervenção, os açambarcadores literalmente roubando o pobre consumidor, preocupados tão somente em cobrarem o imposto municipal, por sua vêz já bastante elevado.

O GOVERNO DO ESTADO E AS CLASSES DESFAVORECIDAS

A preocupação principal do Governo tem sido proteger as classes mais desfavorecidas. Para isso fôram instituidas feiras ambulantes nos bairros e revendidos, a preço de custo, centenas de milhares de quilos de generos alimentícios a familias pobres e instituições assistenciais desta capital até o mais longinquo interior. A produção de gêneros foi incentivada nas fazendas do Estado e em cooperação

(Conclue na 6.ª pag.)

A VIAGEM DO PROF. GILBERTO FREYRE A' PARAIBA

Cooperação do ilustre sociólogo no Ensino Superior deste Estado — Homenagem do governador José Americo ao autor de "Casa Grande e Senzala"

A Paraiba recebeu, durante alguns dias, a visita do prof. Gilberto Freyre, cuja presença, nessa cidade, deu ensejo a que lhe fossem prestadas justas e expressivas homenagens pelos nossos circulos mais representativos.

Sociologo Gilberto Freyre

O ilustre sociologo chegou, recentemente, ao Recife, depois de ter concluido uma excursão a Portugal e colonias do Ultramar, onde colheu subsidios para um novo livro que aborda como tema a civilização lusitana nos trópicos.

Em atenção a um convite que lhe dirigira o governador José Américo, o prof. Gilberto Freyre veiu a esta capital afim de emprestar a sua autorizada cooperação ao desenvolvimento do ensino superior, na Paraiba. Essa participação se fará sentir, inicialmente, na Faculdade de Filosofia, que já conta com três cursos organizados, os de Geografia e História, Pedagogia e Neo-Latinas. O prof. Gilberto Freyre irá organizar os cursos de Filosofia e Ciências Sociais, empreitando, tambem, efetiva assistência aos trabalhos de coordenação da futura Universidade da Paraiba.

O sociologo pernambucano, que viajou em companhia de sua esposa, sra. Madalena Freyre, foi homenageado, em Palácio, pelo governador José Américo, estando presentes a essa recepção figuras destacadas das nossas letras, além de familias da sociedade paraibana.

O prof. Gilberto Freyre regressou ante-ontem, ao Recife.

ABONO DE FAMILIA

O Govêrnador José Américo recebeu o seguinte telegrama:

POMBAL, 22 — Requeri em 1949 abono familiar, cujo pedido foi diferido junho ano passado. Não obstante haver reclamado DELEFAZ essa Capital, até o momento não recebi pagamento da Coletoria Federal aqui abono tenho direito. Venho solicitar de V. Excia., uma palavra em meu favor, junto Delegacia Fiscal esse Estado pagar-me abono, afim de atender necessidade familia. Endereço Sitio Estreito. — JOSE' MAXIMIANO DA COSTA.

CREDITO AGRICOLA NA PARAIBA

Financiamento á cooperativa de Teixeira — Mensagem ao governador do Estado

O Govêrno do Estado vem-se empenhando no sentido de dar maior assistência aos agricultores de todas as partes do Estado, incentivando a ação das Cooperativas agricolas e procurando atender aos reclamos dos camponeses paraibanos.

Ultimamente, o Chefe do Executivo tomou medidas tendentes a que os agricultores realmente necessitados conseguissem financiamento por intermédio do Departamento de Assistência ao Cooperativismo, sendo beneficiado, igualmente, o Municipio de Teixeira, de onde o Governador José Américo recebeu, dos srs. José Xavier da Silva, Presidente da Cooperativa de Crédito Agricola, e Domingos Fragoso Neto, Gerente, o seguinte telegrama:

TEIXEIRA, 22 — Agricultores deste Municipio havendo conseguido auxilio junto ao Departamento de Assistência ao Cooperativismo em virtude de interferencia de V. Excia., vêm, por nosso intermedio, agradecer o gesto altaneiro e generoso de V. Excia. para com nosso Teixeira. Cordiais saudações — **José Xavier da Silva** — Presidente — **Domingos Fragoso Neto** — Gerente.

EM DEFESA DO ALGODÃO NORDESTINO

O governador Sylvio Pedrosa advoga interesses, em nome do Chefe do Executivo paraibano — Mensagem telegráfica do Governador Potiguar

O algodão tem merecido do Govêrno do Estado o necessário amparo, no sentido de que seja assegurado a esse produto paraibano um nivel de estabilidade compativel com sua importância em nossa balança comercial. Não apenas na Paraiba é o algodão produto básico, ocupando igualmente em outros Estados do Nordeste lugar de preeminência, em relação a outras riquezas desta região.

Ainda recentemente, o comercio algodoeiro viu-se envolvido numa crise que já se estendia demasiado, tendo o Chefe do Executivo paraibano oportunidades de reivindicar, no Rio de Janeiro, medidas relativas ao resguardo de legitimos interesses econômicos do Nordeste.

Recorda-se que os mercados sulinos se retraíram sobremodo, evitando a compra dêsse produto nordestino, ensejando, então, a adoção de medidas, como a que foi tomada pela direção do Banco do Brasil, que deliberou fazer o pe-

(Conclue na 6ª. pag.)

CURSO ESPECIAL DE ADMINISTRAÇÃO

Classificação distinta do representante paraibano — Telegrama do Dr. José Medeiros ao Chefe do Executivo

Em novembro do ano proximo passado, seguiu com destino ao Rio de Janeiro o dr. José Medeiros, Diretor Geral do Departamento do Serviço Público, afim de fazer um Curso de Administração, certamen promovido pela UNESCO, em colaboração com o Govêrno Federal.

Realizado o Curso em apreço, classificou-se em primeiro lugar o dr. José Medeiros, cujo brilhantismo na defesa de sua tese e a maneira como se conduziu no seu decorrer valeram por sua indicação para orador da turma, entre candidatos de todos os pontos do país.

Em virtude da proclamação dos resultados oficiais do Curso de Administração, na Metropole brasileira, o governador José Américo recebeu do distinguido conterrâneo o telegrama que abaixo transcrevemos:

RIO, 21 — Tenho a honra de comunicar a V. Excia. que, de acôrdo com os resultados oficiais ontem proclamados, por ocasião do encerramento dos cursos especiais de administração, foi laureado o representante da Paraiba, em virtude de haver conseguido distinção em todas as materias e bem assim a tese apresentada no seminário de administração. Respeitosas saudações — JOSE' MEDEIROS.

Visita do governador José Americo a serviços publicos

Esteve em visita às obras das casas populares que o Montepio do Estado vem realizando no bairro de Santa Júlia o governador José Américo.

S. excia. inspecionou os trabalhos que o Montepio ora empreende no sentido de colaborar na solução do problema da habitação, em que vem se empenhando o Governo do Estado.

Na oportunidade daquela visita, o Chefe do Executivo fazia-se acompanhar pelo sr. Ernesto Silveira, presidente daquela autarquia, e pelo Coronel Manuel Coriolano Ramalho, Assistente Militar do Governo.

Espera-se para o próximo mês de abril a conclusão naqueles serviços.

FACULDADE DE ODONTOLOGIA DA PARAIBA

Telegrafa ao governador José Americo o dr. Pericles Gouveia

Do Rio de Janeiro, onde se encontra tratando de interesses da Faculdade de Odontologia da Paraiba, de que é diretor, o dr. Pericles Gouveia transmitiu ao governador José Américo o despacho telegráfico abaixo:

RIO, 21 — Atendidas as exigencias preliminares do processo da Faculdade Odontologia, comunico a V. Excia. que o Ministério acaba de designar o verificador, sendo escolhido o dr. Oscar Almeida Castro, Inspetor da Diretoria do Ensino Superior com exercício no Recife. Regressarei, logo obtenha portaria da referida designação, no sentido de entrar em entendimento com aquela autoridade. Saudações atenciosas — PERICLES GOUVEIA.

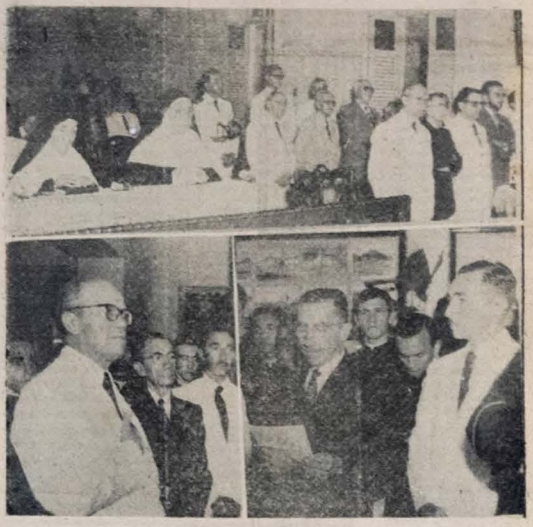

BODAS DE DIAMANTE DE IRMÃ MARIA JOSE — Os flagrantes acima foram tomados durante as solenidades comemorativas da passagem das Bodas de Diamante de Irmã Maria José. Acima, o governador José Americo e autoridades, quando assistiam à Missa Votiva. Em baixo, à esquerda, o Chefe do Executivo paraibano, quando falava, tendo ao lado o desembargador Severino Montenegro e prefeito Oliveira Lima; à direita, o desembargador Severino Montenegro ao proferir a sua oração.

HOSPITAL SANTA ISABEL

As solenidades comemorativas das Bôdas de Diamante da Irmã Maria José — Inaugurado o novo altar da Capela daquele nosocômio — O comparecimento do governador José Americo

Realizou-se domingo, no Hospital Santa Isabel, nesta cidade, a solenidade comemorativa das Bodas de Diamante da Irmã Maria José, por parte das Irmãs da Sagrada Familia, ocasião em que foi destacada a sua atuação neste país. A Irmã Maria José já prestou relevantes serviços nos hospitais da Europa, tendo-se transferido para a Paraiba, onde continuou, por longos anos, o seu apostolado cristão.

A's homenagens compareceu o governador José Americo, autoridades, membros do Clero Diocesano e outras pessoas gradas, tendo sido inaugurado o novo altar da Capela do Hospital de Santa Isabel.

Após a benção do novo altar, foi a Irmã Maria José homenageada no Salão principal, falando nessa ocasião o governador José Americo, o desembargador Severino Montenegro, Provedor da Santa Casa, a dra. Eudésia Vieira, o professor Celestin Malzac e a senhorita Maria do Brasil Jar-

(Conclui na 6.ª pag.)

ACADEMIA PARAIBANA DE LETRAS

Por motivo de ordem superior e atendendo a um pedido do recipiendario, foi adiada para o dia 17 a posse do dr. Antonio Botto de Menezes na ACADEMIA PARAIBANA DE LETRAS.

PERSONALIDADES & FATOS

TÊM OLHOS E NÃO QUEREM VER

O POR cê que não quer refrão popu acontece com no que se vê — diz o certo matutiedita nesta Capital, quando escreve coisas como um comentário inserto na sua edição de sábado último sôbre o problema da iluminação. Não quiz vêr, ou fêz questão de vêr mal, o autôr do comentário. Disse muita coisa, e tudo errado, faltando a verdade, dessa vêz sim, por falta de luz nos seus olhos.

O que ocorreu — motivo, sêde e causa do comentário aborrecido do jornal — foi o seguinte: o motor MAN, que distribui energia para a Torrelândia, necessitou de um concerto urgente, tendo sido, em virtude desse concerto determinado pela administração, prejudicado por quatro dias a iluminação da Torrelândia, que já voltou à normalidade.

Bastou esse fato inevitável em serviços dessa natureza para que bradasse o matutino por luz. Fato curioso, esse. Ora, toda Paraíba reconhece que saiu das sombras. As soluções de emergência adotadas pelo Govêrno, com a aquisição de motores para os bairros, resultaram em benefício para o Centro, já sendo possível a leitura, ouvir o rádio e todos os outros serviços que pode prestar a energia elétrica, coisa que era desconhecida ha alguns tempos pelos habitantes de João Pessoa. O motor recem adquirido, "Mirlees" Diesel, equivale ao de Cruz das Armas, servindo aquele a Santa Julia e Tambiá, além da Torrelandia, a que, naturalmente, não pode fornecer energia com a mesma intensidade. A isso acrescente-se que a rêde está cheia de defeitos, que serão reparados com material já encomendado pelo Governo. E quanto à solução definitiva, também será adotada quando chegar o motor comprado na Suécia, que se espera para agosto próximo, tendo já o Estado gasto vultuosa importancia com a instalação e aquisição de caldeiras.

E o mais curioso é que tudo isso tem sido dito por nós em mais de uma nota, visando trazer o público bem informado sôbre o que se vem realizando. Do mais, a população desta Capital, é a testemunha. Ora senhores, estamos dispostos a aceitar criticas, mas não dessa cegueira.

CULTURA DO "MOCO"

Possuindo características próprias de adaptação em determinadas áreas do Nordeste, o algodão mocó tem em Paraíba e Rio Grande do Norte, seu melhor "habitat".

Malogrado as variações climatéricas a que está sujeito, determinando contratempos no seu desenvolvimento, o ciclo vital ultrapassar, por vezes de três anos, não há negar, contudo, ser o moco mesmo o melhor produzido, considerando-se ainda a economia dos estados e o valor intrínseco da fibra para a confecção dos mais finos tecidos.

Para se sopesar da importância e necessidade da fibra longa, produzida pelo algodão mocó, à indústria lenil nacional, basta mencionar o transtorno que causou à nossa economia no ano próximo findo, a brusca queda de produção motivada pela estiagem.

Esboçou-se um movimento visando a importação daquele produto, o que mereceu a reprovação dos setores da administração e outros órgãos interessados, que preferiram tomar outro caminho fazendo ver a necessidade de se fomentar a produção, a consumir que o nosso capital se encaixe para o estrangeiro em detrimento da economia nacional.

Participaram atividade desse movimento o governador José Americo e o jornalista Assis Chateaubriand, preconizando os meios de se incrementar a produção obedecendo aos requisitos da técnica moderna. Ascento da mais palpitante atualidade, decorrido de logo, as atenções das autoridades competentes, enfiando a memorável Reunião Alrodoeira do Nordeste, em Recife e Campina Grande.

Estudaram-se, então medidas tendentes a restabelecer o equilíbrio de nossa balança exportadora, sobremodo afetada com a desconcertante queda de produção, ocasionada pela estiagem e outras causas. E, entre outras sugestões feitas naquele importante conclave, destacam-se as do técnico do Ministério da Agricultura, Osmam Silveira que, em sua tese intitulada "O Problema Algodoeiro do Nordeste", depois de estudar o assunto em seus múltiplos aspectos, chega a conclusões que, devidamente apreciadas pelo Poder Público, muito valerão na solução do magno problema, como sejam: financiamento à lavoura algodoeira, assistência técnica e social ao plantador, como meios de melhorar o abandono do campo, evitando-se a emigração, com a fixação do homem ao solo.

COISAS DE REDAÇÃO

Muitas vezes sente-se o redator em sua banca, com a melhor boa vontade e disposição para escrever — e quedê assunto? Vai, levanta-se, dá uma volta, conversa, como se procurasse a coisa mais importante do mundo, e, no entanto, a imaginação lhe nega apoio, não dá idéias para êle, o redator. Que fazer?

Já noutras oportunidades, o difícil está em que o redator se acha de posse de muitos e interessantes assuntos, resultando a dificuldade em escolher apenas um. Todos são bons. Mas, se versado um assunto, hoje mesmo, já aquelouto perdeu a graça, não tem mais graça, amanhã. As idéias fervilham na cabeça, e, no final de contas, o artigo resultante é falho, pouco conciso, menos lucido ainda, sem unidade, arrevesado mesmo.

No dia seguinte, porém, a coisa é diferente. Tem o redator, um assunto palpitante, de interesse geral, oportunissimo. A dificuldade reside agora, em dar-lhe forma conveniente, adequada. Uma disposição de palavras que atinja em cheio o alvo, no caso, levar o amigo leitor de letra em letra, devagarinho, sem enfastiá-lo, no final de contas, deixá-lo convencido da veracidade do que vinha de afirmar. Mas, não alcançara o redator a idéia ideal, e cesta lhes cheia de rigorosos.

Há exemplo, todavia, de que o leitor não se apercebe. E' quando o redator não tem absolutamente assunto nenhum — e termina enchendo o espaço, que lhe cabe, por dever de ofício. Como hoje. — O REDATOR DE PLANTÃO.

ONTEM no mundo

Declarou o sr. Herman Santa Cruz, chefe da delegação chilena às Nações Unidas, que sem confiança mútua que contribua para diminuir a tenção internacional, a Comissão de Desarmamento das Nações Unidas pode cair em estancamento e ver anulados todos os seus esforços.

Falta apenas a aprovação do presidente Truman para completar a elaboração da nota dos "três grandes" à Russia exigindo a realização de eleições livres em toda a Alemanha, como preço da conferencia dos "4 grandes" que o Kremlin propôs para unificação e o tratado de paz com a Alemanha.

* A manutenção das relações diplomaticas dos Estados Unidos com os paises situados atraz da cortina de ferro dependerá em grande parte das atividades que desenvolvam as embaixadas e legações comunistas acreditadas nesta capital.

* Informa-se que a Yugoslávia realizará todos os esforços possiveis no sentido de aumentar o seu comercio com os paises da América.

* Foi realizada, no Cairo, a conferencia inicial das negociações formais sôbre a exigência do Egito de evacuação das tropos britânicas da zona do Canal de Suez e incorporação do Sudão à coroa egipcia.

* Os negociadores da trégua chegaram a um acôrdo final sobre os portos de entrada da Coreia, fazendo os comunistas entregas de mapas pormenorizados sobre as cinco cidades que, de seu lado, estarão abertas à inspeção dos neutros.

* O presidente Truman declarou que o general Eisenhower tem liberdade para resolver se regressa ao país para tomar parte ativa na campanha presidencial, como aspirante à candidatura pelo Partido Republicano.

* Mais de cem pessoas foram mortas por um tufão que devastou os Estados de Arkansas, Tenessee e Missouri, havendo mais de 200 feridos.

* Enquanto os oficiais do Estado Maior de ambos os lados trabalham para resolver as questões da fiscalização do armistício e da troca dos prisioneiros de guerra, porta-vozes aliados advertiam que é possivel que ainda perdurem por muito tempo as nuvens bélicas que pairam sôbre o Extremo Oriente.

Divagação serena

Sérgio MILLIET

SÃO PAULO — Cada idade tem seus versos, isto é, teria o nosso ódio de acôrdo com o número de anos. Aos vinte, eu gostava de citar aquela exclamação sensual de Villon:

"chair de femme qui (tan est tendre
Jà ancra penro mais no (pensador das almas"
porque ficar em (ma
"quant porque corps il (son pourrir)"

E é com reconforto que eu leio Holderlin na tradução de Manuel Bandeira:

"... um dia enfim te a- (pagas
ó mocidade inquieta e (tonhadora
E chega serena a rebhi- (ce.

Inicilmente nem sempre nos enternam esse sossêgo imprescindível à serenidade e vamos declinando aqui e amarros, sendo revoltados.

Aos vinte anos seguimos mais as cusadas que a placidez da profundidade. E mais o jôgo das palavras que a expressão de uma ciência tão difícil de aprender quanto de comunicar. Não vai nestas reflexões nenhuma saudade do passado, não há nelas nem um pouco sequer dessa nostalgia que, segundo Sourian, seria "a criação de um encanto talvez inexistente no tão decantado pretérito". Nenhum vestígio do famigerado "sentimento entorpecente". Saudade e nostalgia levam (ainda segundo o mesmo autor) a um "englouti-ment dans le passé", a chorar, como Cassimiro de Abreu, a terra das palmeiras onde canta o sabiá, num ensaio doentio de revivir horas que de tão remotas, parecem tão sãos as mais belas. Ora se eu recordo o passado é apenas para exaltar o presente. Este é que vale realmente ser vivido e que em verdade é belo, mesmo coalhado de escolhos.

Aos vinte anos somos um amontoado de vícios que imaginamos transcendentes e não passam de jrustações. Apegados a êsses nadas que no entanto doem — e muito — desprezamos os valores mais sólidos. Só quando os vazios se acumulam e nos enchem afinal o peito, entendemos o que antes se nos afigurava de somenos. Quem escarnecera do amor por êle anseia então, após mil e uma ausência. E quem jamais pensou em Deus, dêle se aceira ante a multiplicação dos dissabores e renúncias.

Ao verso de Verlaine:

"c'est bien la pire peine (de le savoir pourquoi,
sans amour et sans nai- (ne,
mon coeur a tant de pai- (ne

Substituimos outros, como êstes de Victor Hugo, que assinalam uma tristeza com causa certa, uma tristeza sem cura portanto:

"Puis ces bruits d'année (en année
baissèrent d'un vie, hé- (las,
et d'une voix"

Tôda essa digressão nasce de um livrinho delicioso que acabo de ler sobre Colette (Colette — Le Point — Pa-

(Conclue na 6.ª pag.)

Remoto

Joel SILVEIRA

A gente vai um pouquinho mais longe, e de repente perde o Brasil de vista. Dentro das medidas do tempo, as coisas daqui estão apenas a vinte e cinco horas de avião de Roma ou Paris; mas em função das medidas do espaço, o Brasil, fora da barra ou além da ilha de Tordesilhas, passa a ser corpo celestial de outro sistema planetário, vagamente situado num ponto qualquer do Universo, difuso e remoto. Os eventos nacionais — a não ser os mais pronunciadamente pitorescos — não interessam ao mundo do outro lado do Atlântico, mundo de geografia um tanto primária que simplifica as gentes e os hábitos do sul dentro dessa denominação de "lá bas" que serve para tudo.

Dei-me ao cuidado, durante o tempo que estive fóra, de colecionar as notícias do Brasil, publicadas nos principais jornais da França, e da Itália. Não consegui muitas — apenas quatro. Uma delas fala daquele senhora paraibana que se foi os seus encantos à razão de mil cruzeiros por bilhete. Duas, publicadas na página esportiva do "Corriere della Sera", de Milão, falam a respeito da pancadaria verificada num jôgo de futebol aqui no Rio. E uma quarta, fala de um avião que teria se precipitado na "Baía do Rio", no "Estado da Guanabara", atrocidade de que não ouvi mais notícia.

E houve mais o caso daquele barbeiro, em Roma, que, sabendo brasileiro, existir, ardoroso e palpitante, notícias sôbre o pedirreito do jogador Ademir que uma revista especializada local informara ter sido definitivamente inutilizado nos últimos concertos do Mestre. Só muito superficialmente tolhaço a obra e a vida daquela personalidade, mas tal a angustia do barbeiro que não hesitei em afirmar que o ne em questão, padrão de glória nacional, continuava implacável e augusto, e que muito ainda haveria de fazer pela Pátria e pelo Mundo!

Mas se se necessita, em viagem, de estar em contacto com os comerciantes nacionais, a solução é apelar para as fontes indígenas. Uma delas é mantida brava e fogosamente por Monart Varela, da Panair, que recebe por todo avião de sua Companhia, para Paris e Roma, toneladas de jornais quase do dia anterior, com as políticagens da terra ainda mornas. Em Roma e Paris, as agências da Panair são como ninhos acolhedores aonde a gente vai buscar o boato mais novo e o café mais caprichado. Aquela senhorita de Paris, que nos atende num português aprendido em gramática, mas acompanhado de perto por misteriosos acordes de violino, é uma obra-prima de gentileza e eficiência. E o "signore" Alfredo Massarani, do escritório da Via Bissolati em Roma, já fêz do Brasil (que êle sonha visitar um dia) uma segunda pátria que êle namora pelo ar e pelo telégrafo, ou através dos "brasilianos" que diariamente o vão cacetear na sua bela e arejada sala do centro da cidade.

Quanto ao meu amigo Emanuel Stumpf, do Serviço de Informações do Itamaraty, luta com possibilidades menos largas do que as do Varela. Na verdade êle só conta com uma franquia telegráfica de dezenas palavras diárias. Dentro do vocabulário tão curto, tem êle de apertar o vário e complexo palavreado nacional, e satisfazer, com linhas tão curtas, a sôfa curiosidade do brasileiro que está longe. E' tarefa dura, mas o fato é que o resumo telegráfico que Stumpf envia todo o dia para as Embaixadas brasileiras no exterior consegue resumir perfeitamente o melhor dos dramas e comédias nacionais, e ainda sobra palavra para cantar ou chorar as alegrias ou desditas da diplomacia.

Em resumo, digamos que sem o Varela e sem o Stumpf o Brasil não estaria a vinte e cinco horas da Europa, como afirmam, os anúncios de aviões — mas escondido num remoto canto do mundo, para lá do Reino das Nereidas, muito além do Tenebroso mundo das Quimeras e dos Tritões, por detrás da Terra dos Ventos, a mil milhões de quilômetros de distância da última linha da mais escondida coluna na página mais modesta do jornal europeu.

TOPICOS

SAÚDE PÚBLICA

Um dos problemas com que se deparam os orgãos responsáveis pela saúde pública, nos grandes centros, é o concernente à sindicancia nos estabelecimentos que fornecem gêneros de primeira necessidade ao povo, em face dos casos frequentes de falsificação e deterioração dos produtos, indo comprometer a saúde dos que os adquirem.

Com o correr dos dias, os organismos encarregados de manter a devida vigilância nesse sentido vão adotando novos métodos afim de coibir o mal, tomando medidas enérgicas contra os ludibriadores da boa fé do público, procurando evitar assim, os funestos efeitos dessa prática no seio das populações.

Em nosso Estado, o Departamento de Saúde, através da Secção de Higiene da Alimentação, orgão subordinado ao Centro de Saúde da Capital, tem se mostrado vigilante nesse sentido, zelando pelas condições sanitárias do povo, com um programa de ação firme e decidido na preservação do bem estar coletivo.

Assim é que tem posto fora de consumo produtos que, pela qualidade, iriam comprometer a saúde da população, causando distúrbios e males que, graças à atividade daquele orgão estadual, podem ser evitados.

Trata-se, portanto, de uma campanha que trará valiosos resultados para o bem estar da comunidade, ao mesmo tempo que evidencia o interesse que [illegible] público a e[illegible] sente da vida estadual.

MONISMO OU PLURALISMO NA AÇÃO CATÓLICA?

I

Tristão de ATHAYDE

E' um mal que pode ocorrer na própria atividade apostólica dos leigos, que necessàriamente faz apêlo ao espírito de comunidade. Mas é preciso que êsse espírito de atuar em conjunto, como expressão de um corpo único, o próprio Corpo Místico de Cristo, não absorva o homem e faça periclitarem as suas responsabilidades de ação individual de pessoa a pessoa.

A organização exterior e bem disciplinada da Ação Católica não exclui antes estimula a perspicácia pessoal e o espírito de previdência e de iniciativa de cada um segundo as suas qualidades próprias e suas capacidades... Em outros têrmos, não seria compatível com um verdadeiro conceito de Ação Católica a mentalidade de associados que se considerassem como engrenagens inertes de uma máquina gigantesca, incapazes de se mover por si mesmos, enquanto a força central não as faz mover... Acima de tudo devem exercer uma ação pessoal (ib.).

São afirmações da mais alta relevância, que precisamos ter sempre em mente. A Ação Católica nasceu, em grande parte, nos tempos modernos, da necessidade de reagir contra o individualismo religioso que havia atingido os próprios meios católicos em um século individualista, século individualista como foi o século passado. Mas o caso é que passamos de um século individualista para um século socialista. A mentalidade dominante hoje em dia é exatamente oposta à mentalidade dominante no século passado. E tanto os meios religiosos se deixaram invadir pelo individualismo do século XIX, como hoje tendem a deixar-se invadir pelo socialismo dominante no século XX. De modo que se foi necessário relembrar o dogma do Corpo Místico de Cristo para mostrar o espírito de comunidade que deve dominar todo o apostolado, — é mister igualmente insistir sobre o dogma da Personalidade de Cristo, como base dessa necessidade de responsabilidade individual e de influência pessoal de que fala o Santo Padre nesse discurso. Somos Membros do Corpo Místico de Cristo e, ao mesmo tempo, somos Pessoas em Cristo. Foi Nosso Senhor que nos disse que Êle se encontra "no menor dos homens", no mais indigente e no

(Continua na 6.ª pag.)

O incentivo à cultura da batatinha, na Paraíba

A construção de um armazem e vários silos para a conservação de cereais — Auxílio ao pequeno produtor

O Departamento da Produção do Estado, de acôrdo com a orientação do Chefe do Executivo, vem empreendendo um vasto plano de atividades tendentes ao incremento da produção, por meios de medidas relativas à recuperação de áreas aproveitáveis e à intensificação do amparo ao plantio da batatinha. Assim, por iniciativa do Govêrno do Estado, o Departamento da Produção tem dado inteiro desempenho à missão que lhe foi cometida, dedicando-se principalmente ao auxílio direto do pequeno produtor da batatinha, nas zonas propícias a essa cultura.

Aquele setor administrativo pôs à disposição dos plantadores de batatinha um caminhão para o trasporte de adubos orgânicos das fontes de produção para os campos de cultura. Só a Depuradora de Campina Grande forneceu ao Departamento da Produção do Estado 50 toneladas de "poodetre", que foram aplicadas nos campos de cultura desse tubérculo, em Esperança. De Pocinhos já sairam cerca de 150 caminhões de esterco de curral, com a mesma finalidade. O Departamento da Produção continúa providenciando o transporte de novos carregamentos de adubos orgânicos.

Em Areial, por administração, através do agrônomo João Henriques, o Govêrno do Estado construirá um armazem com todas as características e requisitos técnicos exigidos para armazenagem de sementes de batatinha.

Amanhã, 26 do corrente, a Secretaria das Finanças fará um adiantamento de Cr$ 300.000,00 para ser iniciada a construção dêsse armazem e para a instalação de silos de armazenagem de cereais.

O Departamento da Produção também preparou, em Esperança, um campo para a multiplicação de sementes e experimentos de adubação, sendo esperado um carregamento de 1.000 quilos de sementes selecionadas de batatinha, da cidade de Cotia, no Estado de S. Paulo, como cooperação do Ministério da Agricultura para o desenvolvimento dessa solanácea, na Paraíba.

No distrito de Pocinhos, o Govêrno do Estado, em regime de cooperação, destocou uma área de 50 hectares para o plantio da batatinha, ao mesmo tempo em que o Departamento da Produção adquiria Cr$ 50.000,00 de sementes para revenda pela metade do custo aos agricultores pobres da zona produtora dêsse tubérculo.

ESCRITOR JOSE' LINS DO RÊGO

Regressa ao Rio o autor do "Ciclo da Cana de Açucar"

Especialmente convidado para assistir às comemorações do seu cinquentenário, esteve na Paraíba o ilustre escritor conterrâneo José Lins do Rêgo, acompanhado de sua esposa e filhas.

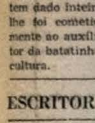

Essas homenagens ao autor do "Ciclo da Cana de Açucar" tiveram a iniciativa do governador José Américo e a solidariedade dos meios culturais do Estado, salientando-se, como um fato marcante das solenidades, a inauguração do busto de José Lins do Rêgo no Pilar, sua cidade natal.

Outras manifestações de apreço foram, ainda, prestadas ao romancista paraibano nêste Estado e, recentemente, no Ceará, pelo mesmo motivo, confiando as referidas homenagens com a participação das autoridades, figuras representativas da inteligência, universitários e elementos de todas as classes sociais.

Permanecendo na Paraíba cerca de um mês, o autor de "Fogo Morto" e "Menino de Engenho" teve, assim, a oportunidade de assegurar-se do alto grão de admiração e estima que desfruta em nossa terra, por ocasião do expressivo acontecimento.

O escritor José Lins do Rêgo e família regressaram pelo avião da PANAIR, ante-ontem, com destino ao Rio de Janeiro, tendo assistido ao seu embarque, no aeroporto dos Guararapes, em Recife, grande número de amigos bem como outras pessoas de influência da vida cultural do Nordeste.

INAUGURADAS AS ESCOLAS DE SERVIÇO SOCIAL E EMPREGADAS DOMESTICAS, DA "CASA DO CALVARIO"

As solenidades que assinalaram aquele importante acontecimento — Aula de Sapiência ministrada pelo mons. Manoel Correia de Macedo — Compareceu às festividades o governador José Americo

Consoante vinhamos noticiando inauguraram-se, no dia 19 próximo passado, as Escolas de Serviço Social e Técnica para Empregadas Domésticas, sob os auspícios das Irmãs Missionárias de Jesús Crucificado, da "Casa do Calvario".

As solenidades de inauguração, que se revestiram de excepcional brilhantismo, estiveram presentes o Governador José Américo de Almeida, o sr. Arcebispo D. Moisés Coêlho, autoridades civis, militares e pessoas de destaque da sociedade local. A primeira das solenidades que marcaram aquele memoravel acontecimento, foi a celebração da Santa Missa, oficiada na Igreja de São Bento pelo sr. Arcebispo Metropolitano e abrilhantada pela "Schola Cantorum" do Seminário Arquidiocesano. Na "Casa do Calvario", após a celebração da Santa Missa, foi servido às autoridades um lauto café, procedência-

(Conclue na 8.ª pag.)

CINEMA

Hoje no REX — "O Mundo de um Palhaço"

Que faria você se uma viuvinha de 20 anos, loura, como ouro e fresca como uma taça de champagne gelada, lhe pedisse um pouco de amor? Isto é o que ocorre a Milton Berle, o cômico nº 1, na engraçada farsa intitulada: "O Mundo de Um Palhaço", em que Virginia Mayo é a viuvinha do conto... Acontece, bem, não é que Milton Berle não goste de mulheres lindas, mas é que já havia entregue seu coração a Ruth Roman, que era a sua companheira de danças nos numerosos variedades que ambos já haviam apresentado, e quem, por sua vez tinha esperanças de que Milton se resolvesse a casar com ela... Isto, dito assim a sério parece algo um tanto romântico para ser tratado com a frivolidade que uma comédia merece, mas o caso é que, embora desdenhe uma e ame outra, Milton tem que se apresentar no palco com um bando de chinês, que o faz horroroso, e fazer algumas piruetas que não são para serem contadas aqui: vão ao cinema REX, hoje, para assistir a estréia deste novo sucesso cinematográfico da Warner Bros, em que há alegria, musica lindas canções, e tudo que faz da vida moderna no coração de Nova Iorque, uma constante festa frívola e encantadora.

CARTAZ DO DIA

PLAZA — Soirée — A CUMPARCITA. — Matinée — O PALADINO DOS PAMPAS.

REX — Soirée — O MUNDO DE UM PALHAÇO. — Matinée — OS DESGRAÇADOS NÃO CHORAM.

BRASIL — Matinée — Segunda série de CAVALEIROS DA MORTE e mais A MARCA FATAL. — Soirée — OS CAVALEIROS DA MORTE — TARZAN E A MULHER LEOPARDO e mais A MARCA FATAL.

FELICIDADE — Soirée — MISSÃO NA COREIA.

CAIÇANHUNU — Soirée — PANGO, O GORILA BRANCO e mais O CAPITÃO FURIA.

S. JOSE' — Soirée — O TUNEL DA MORTE.

JAGUARIBE — Soirée — O VALENTE DE CHICAGO e ainda a terceira série de O TERROR DOS ESPIÕES.

METROPOLE — Soirée — LENHADORES DE IMPROVISO e mais a início dos seriados O TERROR DOS ESPIÕES e de LUTAS SEM TREGUAS.

S. PEDRO — Soirée — BALAS TRAIDORAS e mais a última série de OS PERIGOS DE NIOKA.

ARTORIA — Soirée — A GRANDE PROMESSA.

GLORIA — Soirée — A MORTE ESTAVA A ESPERA.

CURSO DE EMERGENCIA PARA A FORMAÇÃO DE PROFESSORES DE CANTO ORFEONICO

A Diretoria do "Curso de Emergência para a Formação de Professores de Canto Orfeônico", pede o comparecimento de todos os concluintes, para assunto de seu próprio interêsse, no próximo sábado, às 14 horas, à rua Duque de Caxias, 340, onde vêm sendo feitas as reuniões.

"O ENSINO UNIVERSITARIO EM JOÃO PESSOA NÃO E' UM SONHO"

Discurso do dr. Lauro Wanderley, por ocasião da instalação dos cursos médicos — "Demos ao Brasil, no presente, estadistas como Epitacio Pessôa, João Pessôa e José Américo" — Napoleão Laureano, "um exemplo de dinamismo"

Durante a sessão solene de instalação dos cursos da Faculdade de Medicina da Paraíba, o dr. Lauro Wanderley, catedrático da Escola e presidente da Associação de Medicina da Paraíba pronunciou o seguinte discurso:

"Com a alma transbordante de júbilo e os olhos tremulas das mais profundas emoções, fincamos, sôbre o cume mais elevado do nosso civismo, a bandeira da nossa vitória.

Das eminências aonde nos conduziu a nossa conquista, divisamos agora toda a Paraíba, harmoniosa, no seu conjunto, inteiriça, nas suas formas, de pé, marchando, resoluta e forte, rumando o caminho da sua vocação que a conduz aos seus destinos eternos.

Ao ritmo do seu progresso material, farta-se impreterivelmente a sua expansão intelectual, sob a influência de um sentido universitário que lhe assegurasse a própria emancipação cultural e lhe garantisse a maioridade de pensar e de agir, escolhendo os seus pendores e firmando a sua sorte.

E a Paraíba de surpresa, num momento reagiu com todas as reservas das suas energias e criou essa mentalidade nova, firmando a estrutura de uma personalidade inteiriça.

Apresentavamos, até bem pouco, o lamentável aspecto de um hibridismo melancólico e deprimente. Tinhamos um corpo paraibano, pensando com um cérebro emprestado.

Precisamos de uma cabeça própria que sentisse, com justeza, a alma das cousas e dos fatos da nossa terra, para que assim possuíssemos integral as prerrogativas de independência que caracterizam a dignidade e a autonomia dos Estados.

O que estamos vendo agora concretizado — a estruturação do ensino universitário em João Pessoa — não é um sonho, porque, acreditar no imponderavel e abstrato seria descrer na capa-

(Conclue na 7ª pag.)

A PRESIDENCIA DO IAPETEC

Telegramas enviados ao governador José Americo, por motivo da indicação do sr. José Pedrosa Barreto

Por motivo da indicação feita pela "Federação de Condutores de Veículos Rodoviários" do nome do sr. José Pedros Barreto para o cargo de presidente do Instituto de Aposentadoria e Pensões dos Trabalhadores em Transportes e Cargas, o governador José Américo recebeu os telegramas que a seguir transcrevemos:

"João Pessoa, 22 — Acreditando que a indicação do sr. José Pedrosa para dirigir os destinos do Instituto de Transportes e Cargas está repleta indiscutivelmente da admiração que os motoristas brasileiros nutrem pelo seu benemérito fecundo Govêrno, apresso-me em felicitar o Estado na pessoa do eminente chefe e querido amigo pelo acontecimento que encheu de júbilo nosso Sindicato. — PEDRO PAULO DE ALMEIDA."

"Recife, 23 — Felicito o Estado da Paraíba no nome de V. Excia. por motivo da indicação do sr. José Pedrosa Barreto para o Instituto de Transportes e Cargas. Julgo ser essa escolha o fruto da admiração de que gosa o seu honrado Govêrno entre a laboriosa classe dos motoristas brasileiros. Saudações. — FRANCISCO MARTINS OLIVEIRA

AGRADECIMENTO AO CHEFE DO GOVERNO

Um telegrama do industrial Pessoa de Queiroz ao gov. José Americo

Tendo o governador José Américo posto à disposição da Emprêsa "Jornal do Comércio" o transmissor do Rádio de Palácio para a irradiação de encontro pebolístico entre Pernambuco e Paraíba, o industrial F. Pessoa de Queiroz telegrafou a S. Excia. nos seguintes têrmos:

"RECIFE, 21 — Em nome da Emprêsa "Jornal do Comércio" tenho a satisfação de agradecer a V. Excia. o valioso serviço que nos prestou pondo à nossa disposição o transmissor do Rádio de Palácio para irradiação da partida de futebol entre Pernambuco e Paraíba. O gesto de V. Excia. sensibilizou profundamente a todos. Atenciosas saudações — F. Pessoa de Queiroz."

DO RIO PARA VOCÊ

GRANDE TRABALHO

E' evidente que o trabalho do atual Govêrno, em seu primeiro ano de administração, no setor financeiro, foi dos mais produtivos. A linha política econômica traçada pelo Presidente da República foi executada fielmente, resultando disso um saneamento financeiro que, sem dúvida, assegura para breve, com o trabalho continuado, o completo saneamento das finanças nacionais.

Aí está, por exemplo, como testemunho dos mais inequívocos, o primeiro balancete do 1.932 do Banco do Brasil. Evidencia êsse documento que as receitas governamentais continuam ultrapassando as despesas. As contas orçamentárias deixaram no primeiro mês do exercício, no Tesouro Nacional, um saldo de 220 milhões de cruzeiros.

Mas para informar o quanto se trabalha com acêrto e devagar, há ainda a resaltar que aumentaram as disponibilidades de entidades federais de 426 milhões. Por seu turno, as contas não especificadas acusam grande acréscimo, que quasi alcança o caso de um bilhão dos dois lados do balancete. O débito do Tesouro aumenta de 1.095 milhões, o crédito de 931 milhões. Não obstante, verifica-se no total dos contas financeiras um aumento de 819 milhões a favor do Tesouro.

As cifras denunciam o grande esfôrço que se vem realizando sob a imediata supervisão do próprio Chefe do Govêrno. E êsse esfôrço está já sendo grandemente recompensado com o superávit orçamentário — que representa, evidentemente, sabendo-se em que condições dramáticas o Chefe do Executivo brasileiro encontrou as finanças nacionais, o mais justo louvor à política econômica da administração iniciada a 31 de janeiro de 1.951. (ARGUS).

A seleção de sementes na cultura algodoeira

Resultados da introdução da variedade "Campinas 817" — O Governo cuida da expansão daquela lavoura — A semente vinda de S. Paulo chega a produzir 1.000 quilos de algodão por hectares

A reportagem de A UNIÃO esteve ontem, no Departamento de Produção, com o agrônomo e geneticista Carlos de Faria, com o fim de informar-se dos resultados das sementes paulistas de algodão introduzidas, na Paraíba, pelo governador José Américo.

Aquele técnico prestou amplos esclarecimentos à imprensa, dizendo que, afim de substituir totalmente a atual semente da zona da mata por algodões selecionados, providenciou o Chefe do Executivo a vinda, de São Paulo, da variedade "Campinas 817", estudada no Instituto Agronômico daquele grande Estado. Essa variedade já tem sido plantada na Paraíba com um resultado apreciável.

Mil quilos de algodão por hectare

Mais adiante, o geneticista, a firma que não só tem dado bons resultados quanto à produção mas, em certas regiões, a semente "817" apresentou até casos de mil quilos de algodão em caroço, por hectare plantado.

A percentagem da fibra é ótima, chegando a dar um rendimento industrial de 36 por cento, enquanto que o herbaceo comum, não alcança 30 por cento.

O cumprimento da fibra vai francamente de 28 a 30 milímetros, chegando nas zonas mais chuvosas a render fibras superiores a 30.

A semente "Campinas 817" destina-se a cobrir integralmente varios municípios da caatinga, os quais apareceram no proximo ano, como núcleos produtores de bôa semente.

Mil hectares de campos de cooperação

Ao lado dos trabalhos de multiplicação, estão sendo preparados mil hectares de campos de cooperação, tendo para isso o Departamento de Produção mandado para o interior tratores, grades de discos e outros equipamentos apropriados para

(Conclue na 6.ª pag.)

Funcionario publico dirige-se ao Chefe do Govêrno

Tendo melhorado a sua situação como funcionário público, o sr. José Osias de Paula enviou ao governador José Américo o seguinte telegrama de agradecimento:

"JOÃO PESSOA, 22 — Funcionário anônimo, agradeço o ato de justiça de V. Excia., que me estabilizou no cargo de contabilista do quadro único do Estado após inúmeros anos de serviço prestado em diversos setores da administração pública, fazendo votos pela felicidade pessoal e política de V. Excia., que também é a do Estado e do Brasil. — José Osias de Paula Homem."

NOTAS DE ARTE

Concêrto do violinista Oscar Borgerth

A "SOCIEDADE DOS AMIGOS DA MUSICA", iniciando a temporada artística de 1952, apresentará no próximo dia 31, no "Teatro Santa Rosa", o notavel violinista OSCAR BORGERTH.

Violinista Oscar Borgerth

OSCAR BORGERTH nasceu no Rio de Janeiro, onde fez seus estudos musicais. Depois de empreender varias tornées pelos Estados do Brasil, excursionou por países da Europa, tendo realizado um grande número de recitais na França, Espanha e Portugal, com os melhores aplausos da critica e dos círculos artísticos.

Em Paris, ultimamente, onde fixou residência, apresentou-se várias vezes em concertos e recitais, tendo colaborado também com o compositor Villa Lobos numa serie de primeiras audições de obras deste compositor, ali levadas a cêna.

De regresso ao Brasil realizou nestes últimos anos um considerável número de concertos individuais e como solista com acompanhamento de orquestra, estes com a colaboração de eminentes diretores, executando a maior parte do repertório violonístico do gênero, desde Bach até os mais modernos.

Em outra edição daremos o programa a ser executado no proximo dia 31, segunda-feira, às 20,30, no Teatro "Santa Rosa".

Chuvas no interior

Dando conhecimento da queda de chuvas no municipio de Pombal, o sr. Wilson Seixas enviou ao governador José Américo o telegrama que a seguir transcrevemos:

"Pombal, 22 — Abundantes chuvas vêem caindo em todo êste município, reinando grande alegria na população. Em volta das chuvas estimula ao [illegible] grande e [illegible] Govêrno [illegible] — Wilson Sei-

Inauguradas as Escolas, etc.

(Conclusão da 5.ª pag.)

se em seguida à benção das novas dependências destinadas às Escolas de Serviço Social e Técnica para Empregadas Domésticas, pelo sr. Arcebispo D. Moisés Coêlho.

Ontem a presença de ilustres assistentes, realizou-se às 20 horas, no auditório da Casa do Calvário uma sessão solene, onde foram declaradas oficialmente inauguradas as Escolas citadas, destacando-se a presença do Governador José Américo de Almeida, Arcebispo D. Moisés Coêlho, Monsr. dr. Manoel Correia de Macêdo, diretor espiritual do Instituto das Missionárias de Jesus Crucificado, Monsr. dr. Manoel Pereira da Costa, assistente eclesiástico das obras sociais da Casa do Calvário e Prof. de Psicologia da Escola de Serviço Social; dr. Oscar de Castro, diretor do Departamento de Serviço Social; Pe. Nivaldo Monti, diretor-presidente da Escola de Serviço Social de Natal; dr. Valberto Costa, Madre Superiora da Casa do Calvário e a Irmã Maria da Virgem do Calvário, diretores da Escola de Serviço Social.

Fizeram-se ouvir várias oradoras inclusive a Irmã Diretora da Casa do Calvário, que em palavras repassadas de gratidão, disse da sua satisfação em ver coroado de êxito um empreendimento de marcante significação para a vida social presente, que contou sempre integral apôio do Governador José Américo, órgãos da administração e do povo em geral.

A sua de sapiência foi ministrada pelo Revmo. Mons. dr. Manoel Correia de Macêdo, professor da Escola de Serviço Social de Campina, que ressaltou a necessidade do Serviço Social, observados os princípios e normas da doutrina social da Igreja. Finalmente se ouviu ainda, o dr. Oscar de Castro e sr. Arcebispo D. Moisés Coêlho, que encerrou a sessão, depois de externar sua satisfação por ver as obras da Casa do Calvário ampliadas, graças à decidida cooperação do Chefe do Govêrno.

Ainda a realização da sessão, realizada da Escola Técnica de Empregadas Domésticas foi servida às autoridades e demais pessoas presentes uma taça de champanhe, fazendo uso da palavra o Revmo. dr. Manoel Pereira da Costa, levantando um brinde de honra ao Governador José Américo.

As escolas de Serviço Social e Técnica para Empregadas Domésticas já estão funcionando regularmente contando com uma expressiva frequência que bem atesta o zêlo e capacidade de trabalho das Irmãs Missionárias de Jesus Crucificado, que dirigem a Casa do Calvário.

A seleção de sementes,

(Conclusão da 5.ª pag.)

o preparo do solo raso da caatinga.

Visa o Departamento com essa técnica, — o preparo do solo, sem a movimentação da camada inferior do mesmo, afim de conservar a fertilidade dessa região. Conta o Govêrno do Estado organizar um serviço de sementes à altura das necessidades dessa zona territorial, evitando as periodicas importações de semente com a seleção feita no nosso, tendo sido iniciado um trabalho nesse sentido. O laboratório de genética procedeu exame de 1.156 plantas que vão ser multiplicadas na fazenda de agronomo Evandro Ribeiro em cooperação estreita com os organãos técnicos da Secretaria de Agricultura. Para a caatinga à média o Govêrno do Estado, em colaboração com a Estação Experimental de Alagoinha e a "Fazendas Associadas" está multiplicando a variedade APA altamente resistente à "murcha" do algodão.

Uma valiosa conquista Agronômica do nordeste

Continuando suas declarações o agronomo Farias diz que a variedade supra-mencionada foi selecionada pela Estação Experimental de Alagoinha, constituindo sem a menor dúvida uma valiosa conquista agronômica feita no nordeste pelo serviço de genetica do Ministério da Agricultura.

Em todos esses trabalhos, o governador José Américo tem empenhado o máximo dos seus esforços, procurando mecanizar ao maximo a cultura algodoeira, através da cooperação com tratores, assim como, também com a revenda a prazo dos maquinismos.

Terminando suas declarações à nossa reportagem, o agronomo Farias revela que, ao lado do preparo de trabalho de solo, está sendo preparada com muito cuidado a defesa das futuras safras contra as pragas através da aquisição de polvilhadeiras e inseticidas adequados ao combate dos males que tanto reduzem a nossa safra algodoeira.

Devagação serena

Conclusão da 4ª pag.)

vis 1961). *Colette foi uma das minhas leituras preferidas aos vinte anos. Mas era a Colette das "Claudine" e do "Chéri", numa Colette anterior cujo estilo não se revelaria ainda pela sobriedade e a elegância, a tristeza brilhante e quase virginal, e cuja sensibilidade não se havia apurado, até a densidade de suas meditações mais atuais. Assim pensa também Claude Roy, o crítico de "Lettres françaises" que vê na penetração psicológica e na expressão emotiva de Colette uma conquista. Ao ler o livro do estilo desta escritora, afirmou que não tive o achado e nada procurei. Antes, porém, quando das obras em colaboração com Willy, tudo era observação e de quando em quando eu tinha um achado. Se Colette não tivesse amadurecido, talvez eu não a citasse mais apora e andasse mesmo em busca de outro nome para opor ao seu. Cada idade tem seus versos, as suas literatura. Mas Colette ficou comigo. O que vela herói de provocante e amoralizal, me agradava então, cedeu lugar a um misto de serenidade e intensidade que sabe a vida verdadeira e profunda. Em epiorrio o meu primeiro livro de versos, "Poemas análogos", inscreveu uma frase de Colette: "As pessoas adultas são feitas de tal maneira que a gente precisa passar a existência inteira explicando-lhes tudo. Em vão..." (cito de memória). Hoje, se ainda ousasse publicar poemas, outra seria a citação. Reproduziria, por exemplo aquela história do caçador de onças que, de atalaia, certa feita ergueu a cabeça e viu, bem em cima dêle, uma orquídea. "Uma certa orquídea. Uma orquídea que se assemelhava sem dúvida a um pássaro, a um caranguejo, a uma borboleta, a uma mandíbula... talvez mesmo a uma flor. Olhando, o caçador largou a fuzil e subiu, não sem arriscar a vida. Conquistou a orquídea e desceu, exatamente com tempo de ver avançar a seu encontro, ao encontro de suas mãos desarmadas uma onça lépida e faguseira, simida de orvalho, que media pelo menos o homem e continuou seu caminho". Inútil dizer que o caçador tirou botânico mais tarde, pois a orquídea o impelira para outras regiões "em que o homem, entre dois perigos, nunca deixa de escolher o maior".

Eisa a Colette do meu momento presente. A que me esclarece sôbre o porquê de toda uma orientação, sôbre o motivo pelo qual escolhi a literatura (perigo menor) e não a sociologia ou a economia (perigo menor e cheio de compensações...)

Cada idade tem seus versos, ou como disse os franceses "chaque âne a ses roses". A idade das revoluções literárias sucede a das penetrações em profundidade. Em seguida vem a idade da eterna releitura. Só se torna homem de novos livros, como Malraux, que foi na juventude homem de todos os livros. Se não temos espírito de colecionador, de bibliófilo ou casa, em vez de amplos e bibliteca procuramos reduzi-la a um mínimo de volumes, cinquenta, cinquenta, vinte e cinco... Haverá mais de vinte e cinco livros essenciais?

Que não haja nada de conventional nesta escolha, porém. Livros essenciais não são aqueles que a posteridade consagrou o que exprimem a sensibilidade média, são os que nos exprimem pessoalmente, variando por tanto de homem para homem. Homero pode não estar nessa coleção e nela se encontrar Proust ou Mallarmé, Baudelaire ou Colette. Ao selecionarmos os autores não levaremos em consideração as classificações dos compêndios, mas unicamente as nossas exigências, as nossas necessidades. Pois não os selecionaremos para os outros nem com intuitos didáticos e sim para viver com eles uma vida cotidiana, mais ou menos longa. Assim, quem casa não o faz com a mulher mais bela do mundo, mas com aquela em que sente maiores afinidades. Os livros essenciais não serão os da inteligência, serão os do amor. Colette para mim, uma certa Colette, ilusoria entre os vinte e cinco autores de minha intimidade. Juro que não enviero demonstrar o que outros de um gôsto literário muito evidente também teriam alguns de seus livros à cabeceira. "Conheço poucas obras que me tenham dado tão perfeita alegria", diz André Gide, e Gide não tem confiança nenhuma na crítica.

Colette, com 80 anos, é hoje presidente da Academia Goncourt. Vive entrevada em um apartamento que fica para o "Palais Royal". "Já quase não posso, escreve, latrar êste canto junto à janela, bem no coração no indiscreto coração de Paris". Como Paris a compreende, a tudo muito, essa imobilidade bem menos total, a escritora, do que seria de supor.

O CUSTO DA VIDA

(Conclusão da 2.ª pag.)

ção com particulares. Durante quase um trimestre, do ano passado, a Fazenda Experimental do Espírito Santo abasteceu, sosinha, a população da Capital de laranjas, tomates, e tubérculos. A pobresa teve então oportunidade de comer laranjas-baia da melhor qualidade que antes somente os ricos podiam comprar à dois cruzeiros e meio por unidade, por preço inferior a cincoenta centavos. E já no corrente ano autorizou o Governo o financiamento de quatro milhões de cruzeiros aos pequenos produtores, além de ter entrado em cooperação com vários particulares para o plantio em larga escala de batatinha, cebólas e farinha de mandioca. Esta é a verdadeira política de amparo aos pobres que vem o Governo desenvolvendo, e que será levada ao máximo à proporção que os recursos do Estado fôrem permitindo.

REDUÇÃO DOS PREÇOS DO LEITE, DO PÃO, DO XARQUE E DO BACALHAU

Enquanto por um lado se incentiva a produção, por outro não se deverá descurar a política dos preços, sobretudo nessa fase em que está dissolvida a comissão de preços e impera a exploração mais cruel sob as vistas de uma fiscalização inoperante. Acaba, assim, o Governo de suspender a saída para outros Estados da farinha de mandioca, do carvão e do bacalhau, enquanto perdurar a crise de abastecimentos. Fôram ôntem convidados pelo governador José Americo três cidadãos próbos, que apresentarão a S. Excia., dentro de poucos dias, completo relatorio sôbre as causas do elevado preço do leite, tendo em vista o custo da torta, bem como os preços do pão, da xarque e do bacalhau. Se o inquérito a ser realizado concluir pela necessidade de redução do preço atual dessas utilidades, a Delegacia de Ordem Econômica e Social agirá imediatamente para coibir o lucro ilícito, em defesa dos interesses da coletividade. Não permitirá o Governo, em hipótese alguma, a espoliação, enquanto o povo tem os seus orçamentos cada vez mais debilitados. Já o Governador indicou ao Presidente da República os nomes dentre os quais será escolhido o presidente da COAP da Paraíba. Enquanto, porém, o novo orgão não se instalar, o Governo continuará a agir contra os especuladores, intransigente na salvaguarda da economia popular.

Monismo ou pluralismo, etc.

(Conclusão da 4.ª pag.)

mais abominado, quando nos explica o que é o "nosso próximo". Cada alma humana tem um valor infinito por si própria e por isso disse Santo Tomás que nada de mais perfeito existe, sobre a face da terra, do que a **pessoa humana**. Como nos dizem os salmos: — Deus criou os homens "pouco inferiores aos anjos". De modo que a grandeza do homem está em ser, ao mesmo tempo, uma célula anônima no Corpo Místico do Cristo e um **microcosmo**, no qual todo o universo e o próprio Verbo Divino podem estar presentes. Esse **personalismo**, no sentido filosófico e teológico do têrmo, é que mais uma vez o Santo Padre nos recorda, para evitar mais uma forma espúria de absolutamente, nesta era de totalitarismos confessados e disfarçados em que vivemos.

Por isso mesmo, adverte-nos ainda o Santo Padre, a Ação Católica não pode ser um substituto à ação política, como não se confunde com qualquer partido político, nem que se trate de um partido expressamente católico. Nesta época em que os Partidos Políticos, tantas vêzes, ou perseguem a Ação Católica do lado de lá da cortina de ferro, ou querem cobrir-se com o manto do clericalismo, do lado de cá da cortina de ferro, é bom que o Pastor Comum nos venha relembrar essa autonomia da Ação Católica em face dos partidos políticos. "Não precisamos ensinar-vos que a Ação Católica não foi chamada a ser uma fôrça no terreno da política de partidos" (ib.). Palavras textuais do Santo Padre que ele diz, talvez por ironia, não ser preciso **relembrar**...

Mas que essa autonomia e essa importância da Ação Católica, lembra-nos ainda Pio XII, não a levem a querer substituir-se às demais organizações e associações, numa hipertrofia que será tão lamentável quanto o individualismo religioso contra o qual ela surgiu. Repetindo o texto já citado: — "A Ação Católica não tem mesmo, por natureza, a missão de se colocar à testa das outras associações e de exercer sobre elas uma tutela como que autoritária. O fato de ser ela colocada sob a direção imediata da hierarquia não comporta tal consequência. De fato a finalidade de cada associação é que determina a norma de sua orientação. E pode suceder que essa finalidade não comporte e mesmo não torne oportuna tal direção imediata. Nem por isso essas organizações deixam de ser católicas e de estarem unidas à hierarquia". (ib.).

Como é admirável êsse sentido de pluralidade de variedade, de autonomia relativa, de multiplicidade que acompanhas sempre, na Igreja, a noção fundamental de unidade. Quando vemos os Estados totalitários de hoje, suprimindo tôda e qualquer autonomia dos grupos parciais, das famílias, das minorias, dos municípios, restaurarem a escravidão em nome da "democracia popular" ou do "interêsse do Estado", — é de desanuviar o espírito ver a Igreja, tão frequentemente acusada de autoritária e centralizadora, defender assim o direito de pluralidade e de diferenciação. Pois ainda acrescenta êsse notável documento: "A elaboração (da Ação Católica em todos os paises e em todos os tempos) deverá adaptar-se nas diferentes regiões, às circunstâncias particulares do local". (ib.).

O que, longe de ser um obstáculo, é um estímulo à regra suprema da igualdade de todos os seus membros no **sentire cum ecclesia**.

Essa liberdade na ordem, essa variedade no unidade, essa acentuação simultânea da Personalidade e da Comunidade, é que poderão fazer da Ação Católica não um substitutivo à ação politica ou economica de que o mundo precisa para a revolução invisível de suas estruturas, mas o fermento sobrenatural sem o qual nenhuma ação humana poderá ser útil ao destino do homem e da sociedade. Para isso é preciso acentuar cada vez mais êsse pluralismo da A. C. Como diz o comentarista do órgão oficial da A. C. italiana, a propósito da recente assembléia geral da A. C. I.: — "Tem sido pouco acentuada a metodologia e a morfologia pluralista que de fato, os cristãos, com a aprovação da Hierarquia, vão realizando no mundo inteiro, não reduzindo e circunscrevendo a ação fermentadora dos cristãos dentro dos quadros das organizações da Ação Católica, mas ainda criando organizações profissionais, economicas, sociais, sindicais, partidárias, cultarais de tipo variados, fermentadas pelos cristãos da A. C. e fermentando todo o mundo complexo das estruturas e das instituições atuais. Em alguns ainda continua a ação dos cristãos (ora apenas a Paróquia, ora apenas as organizações da A. C.)". ("Orientamente Social" — Roma 31-5-51, pg. 186).

Contra o monismo e pelo pluralismo da A. C., é que sempre nos tempos batidos.

Em defesa do algodão,

(Conclusão da 3.ª pag.)

nhor mercantil para todo o estoque de algodão existente na Paraíba, no Rio Grande do Norte e no Ceará.

Aproveitando o ensêjo da viagem do governador Sylvio Pedrosa ao Rio de Janeiro, o Chefe do Executivo paraibano o autorizou a pleitear êsse interesse tambem em seu nome, junto ao Presidente da República e outras altas autoridades federais.

Agora, o governador José Americo vem de receber do governador Sylvio Pedrosa o seguinte despacho telegrafico:

RIO, 21 — Tenho a satisfação de comunicar ao prezado amigo que acabo de conferenciar com o Presidente do Banco do Brasil, que deliberou fará o penhor mercantil imediato dos estoques de algodão retidos no Ceará, no Rio Grande do Norte e na Paraíba. Cordial abraço — SYLVIO PEDROSA — Governador do Rio Grande do Norte.

Hospital Santa Isabel

(Conclusão da 2.ª pag.)

dim, que declamou versos, oferecendo à veneranda religiosa uma brucada de flores naturais.

O Govêrno do Estado ofereceu à Irmã Maria José um valioso presente.

Fizeram-se representar na solenidade em apreço as Casas da Sagrada Familia do Recife, de Goiana e Camaragibe, do visinho Estado do sul.

Nas festividades de Bodas de Diamante da Irmã Maria José, cumpriu-se o seguinte programa:

6 horas — Missa e Comunhão;

8 horas — Benção do novo altar;

8,30 horas — Missa Cantada pela Schola Cantorum. Sermão do Mons. Manoel Pereira;

10,00 horas — Homenagem a Irmã Maria José, no Salão principal do Hospital Santa Isabel.

Cinema REX

HOJE — Soirée ás 20 hs. — HOJE

Unico dia de exibição — Milton Berle, Virginia Mayo, na gosadissima comedia musical

O MUNDO DE UM PALHAÇO

com Ruth Roman — Filme Warner Bros

REX — Hoje, Matinée ás 16,30 hs., Hoie — REX

OS DESGRAÇADOS NÃO CHORAM!

Amanhã — No REX — Amanhã

Misterio e romance num intrigante filme policial

A NOITE DE 23 DE MAIO

Salientando Ricardo Montalban e Sally Forrest — Um filme Metro Goldwyn Mayer

REX — A partir de sexta-feira — REX

Fada Santoro — Graça Melo — Cyl Farney, na promissora realização do cinema nacional

A ESCRAVA ISAURA!

Versão cinematográfica do romance de Bernardo Guimarães

FELIPEIA — Hoje, Soirée ás 20 hs., Hoje — FELIPEIA

MISSÃO NA COREIA — Filme de guerra

Amanhã — Sessão Popular — Dois filmes

JAGUARIBE — Hoje, Soirée ás 20 hs., Hoje — JAGUARIBE

Continuação do seriado de aventuras — O TERROR DOS ESPIÕES, 4.ª série e o drama de aventuras — O VALENTE DE CHICAGO — Diversos complementos

Proxima semana — Gene Kelly — "A MÃO NEGRA"

Mais do que nunca os desportistas da Paraíba mostraram fibra, valor técnico e capacidade de reabilitação, diz a imprensa pernambucana

RENATO HORTENSIO, VENCEU A TAÇA «BERNA»

A União Esportiva

Nesta capital os drs. Francisco Nakano e Sakae Maki

Atendendo a um convite do Governo do Estado, os ilustres técnicos japonêses virão fixar-se na Paraíba — Declarações especiais para "A União Esportiva"

SAKAE MAKI, que juntamente com Furuhashi, Hashizume e Hamaguchi bateram, em 1949, o record mundial de 800 metros com revesamento, em 8 minutos e 47 segundos.

Conforme tivemos a oportunidade de informar ao público, encontram-se, ha alguns dias, nesta Capital, os técnicos japonêses drs. Francisco Nakano e Sakae Maki, que atendendo a um convite que lhe foi formulado pelo governador José Américo veram à Paraíba com o fim de estudar a localização de famílias daquela nacionalidade neste Estado, dentro do plano de s. excia. de incremento à produção e colonização.

Hospedados no Paraíba Palace Hotel, procurados pela nossa reportagem os ilustres tecnicos prestaram-se de bom grado a nossa solicitação de maiores esclarecimentos sôbre a sua missão e impressões gerais da Paraíba.

O dr. Francisco Nakano, que é médico, fala perfeitamente o português, servindo-nos aqui e ali de interprete do dr. Sakae Maki, que, além de agrônomo, com cursos em Toquio e na Indonésia, é tambem professor de jui-jitsu.

Perguntado sôbre a maneira como viera para o Brasil, respondeu-nos o dr. Sakae Maki que depois da exibição no Rio de Janeiro dos quatro notáveis nadadores japonêses, chamados "peixes voadores", treinados pelo dr. Maki, foi ele contratado pelo Clube de Regatas Icaraí, tendo, como treinador do referido clube, a oportunidade de preparar para o Campeonato Sul Americano de Natação que ora se realiza na [illegible] a srta. Marlene Damiani Pinto, que vem se exibindo com grande performance.

"Tendo terminado o contrato com o Icaraí — adiantou-nos o dr. Maki — fui convidado pelo Pinheiros, de S. Paulo, para treinador dos seus associados, não podendo aceitar porque, apezar de técnico em jui-jitsu formado pela Academia Imperial de Jui-jitsu, do Japão, e em natação, resolvi atender o convite que me fez o exmo. sr. dr. José Américo, afim de desenvolver a hortalicicultura tropical na Paraíba. Sou agrônomo e não queria me desviar da minha vocação, tendo recebido com satisfação e orgulho o convite que me formulou o Govêrno da Paraíba".

Declarou-nos o dr. Sakae Maki que, além de técnico agricola, terá a oportunidade de desenvolver, entre nós, a cultura física, dirigindo vários cursos de natação e jui-jitsu, sob a supervisão do Govêrno do Estado, no que vê um importante passo para o alevantamento e estimulo da cultura física na Paraíba.

O dr. Sakae Maki, que é formado pela Escola de Agronomia da Universidade de Toquio, vem a nosso Estado com a finalidade principal de trabalhar em sua profissão, quer como orientador das famílias japonêsas, quer como técnico do Departamento da Produção. À frente da colônia japonêsa, o dr. Maki vai dirigir a produção de hortaliças. No Departamento da Produção, terá a oportunidade de várias novas culturas, como o vime, além de colaborar nos Serviços de Produção do Estado. Salienta-se aqui, que além dos 6 anos que formam o curso de agronomia no Japão, tem o ilustre técnico que é o dr. Maki mais 3 anos de especialização nas Ilhas do Pacífico, na Indonésia, onde dedicou-se a hortaliças tropicais, cultura de agave e até inseminação artificial.

Tanto o dr. Maki como o dr. Nakano mostraram-se bem impressionados com o povo e govêrno paraibanos, externando a simpatia com que foram recebidos e os interesses desde logo despertados pelos problemas agrícolas da nossa terra.

O dr. Nakano, médico designado para o sul do país, estuda atualmente as condições locais para a localização das famílias nipônicas que virão para a Paraíba, tendo visitado várias áreas a que destinarão os colonizadores e técnicos japonêses. Podemos adiantar que o dr. Nakano vem observando com grande interesse os nossos problemas regionais, achando que surtirá o melhor efeito a iniciativa governamental.

O ensino universitario, etc.

Conclusão da 5ª pag.

dade da nossa vontade e conformar-se à renúncia de todo um [illegible] de lutas e realizações.

Não é um renascer, porque na Paraíba não havia morrido o sentido da sua expressão e a consciência do seu valor.

Foi, apenas, um acordar... Um despertar das suas dignidades e virtudes, com energias mais refeitas, com cinasmismo mais impulsionador, com uma vontade forte de situar-se na dignidade de seu lugar, no convívio cultural do país.

Realmente a Paraíba parecia ter acomodado apenas a nostalgia de seu progresso, satisfazendo-se com as surpresas das suas riquezas escondidas no subsolo, na dadiva divina de seus minérios preciosos, ou que brotavam na verdura festiva da sua agricultura.

Era a superficialidade da observação.

Quem se aprofundasse, tentando sentir-lhe os anseios da alma, veria nos olhos dos seus homens de saber e inteligencia e nocação da mocidade reluzir a mais bela brasileiraei das coisas da sapiência.

E foi um acordar violento e quase revolucionário.

De momento, fundou-se no Estado uma cadeia de escolas superiores, com a aspiração de universidade que só govêrno de outubro estadiatá que é o sr. José Américo, compete concretizar, como a cúpula da administração de um intelectual.

Compreendemos, assim, atraados e cuiem, nos atualizar na marcha educacional que acorde todo o Brasil, na hora que atravessamos.

Até bem poucos anos, dois-nos o coração, só em pensar que a nossa Capital não tinha uma ótima escola superior, constituía-se, ao lado da do Piauí, lamentavel exceção.

Mais da metade dos Estados da Federação tinha Faculdades de Medicina que se instalavam não em cidade do interior, como a de Sobral, em São Paulo. As universidades se fundavam aos nossos pés e naquumas capitais como em Recife, o ensino, medicina era ministrado em mais de uma escola.

Não era possivel continuarmos indiferentes à evolução universitária do Brasil, porque seria preciso negar o civismo de um povo e a vocação de uma terra.

Nesse movimento de restauração, conclamamos todos os corações e cérebros dotados das suas inclinações partidárias e sequecidos das suas tendências filosóficas, buscavamos, apenas, valores para servir a uma causa nobre. Uns, mais ardorosos, outros, mais tímidos — todos clamavam a bater a s vencer. Vencedores que, felizmente, [illegible] ram muitos, vencer mesmo a maioria dos detratores apressados em testemunhar a nossa inexperiência, que os fatos refutaram.

Não houve, assim, graças a Deus, serviço para os covetros das idéias novas, ansiosos de rasgar a terra para sepultar iniciativas construtoras. Nem aos sinetros do desalento se abriu oportunidade para dobrar os campanários sôbre o cadaver da nossa vitória. Graças a Deus.

Diria-se, sem cerimônia, que esses humanos valores intelectuais, nem culturais. E se a Paraíba foi sempre uma reserva da Pátria, acrimino-a em homenagem, nos seus momentos de crise, dessa certamente, poderia dizer para escrever a si propria.

Demos ao Brasil, no passado, heróis e santos e no presente, estadistas como Epitácio Pessoa, João Pessoa e José Américo. Na medicina, Genival Londres, no direito, Adolfo Cirne, na oratória, Castro Pinto, na poesia Augusto dos Anjos, no jornalismo, Assis Chateaubriand, no romance José Lins do Rêgo, na pintura, Pedro Américo, na santidade e no martírio, D. Vital.

Seria impossível que tivessem esterilizado as entranhas da Paraíba, fecunda em grandes homens e lhe tivessem ressequidos os seios fartos do leite que nutriu tantos valores, para adquirir o direito de inteligencia e de saber que nos atribuiam.

Seríamos então, o mais descredito de todos os Estados, dessa ampla região ressequida, sofredora, e resignada do Nordeste, ao qual não torturava, apenas, o fenomeno incidente da natureza, mas, tambem, afligia uma desgraça de maior profundidade: — o deserto de homens e de valores.

Seríamos, realmente, se assim o fosse, a mais infeliz de todos os povos esquecidos dos Céus pela ausencia das chuvas, amaldiçoadas por Deus pela ação de inteligencia e de cultura.

x x x

Mas, por um destino providencial nos reabilitamos dêsse julgamento tão injusto quão desumano, justamente, no governo de um dos homens que mais combateram contra os efeitos calamitosos das estiagens e estamos agora, mostando ao Brasil que a Paraíba intelectual revendeu e refloriu para a safra da cultura e do saber.

x x x

Por quem os sinos dobram...

Há uma poltrona vaga, na congregação da Faculdade de Medicina.

Alguem que desertou, muito cedo, da vida.

Foi êle um exemplo de dinamismo, de vocação profissional [illegible] Partiu, tambem, colhendo na madrugada do nosso ideal, mas não pôde galgar as escarpas da montanha, porque se foi, numa ultima ilusão. Ausentou-se não como um vencido, porém, como um herói. Deixou de ser um humano a nos encorajar, para transformar-se numa legenda de vitória.

Do altar da nossa afetividade, colhamos uma braçada de flores para deixar cair, uma a uma, sôbre a memória querida de quem, na vida, foi um lutador e, na morte, um mártir.

Silencio! Silencio!

Por quem os sinos dobram?

Napoleão Rodrigues Laureano.

x x x

A Sociedade de Medicina e Cirurgia da Paraíba foi a primeira cristalização da Faculdade de Medicina. Durante sete anos, cruzou num amplexo único de confraternidade e entendimentos, todos os esculápios da nossa capital, infundiu nas suas tendências, estimulou nos seus estudos, fo[illegible] professores desta Faculdade. Por isso, aqui estamos para reafirmar, dos nossos corações e aplausos calorosos e sentir convosco uma saudade emocion[illegible] as vossas vidas e dos seus triunfos, porque vinhas se irmanam e se confundem.

Não vos repetiremos palavras e aplausos, mas, queremos tambem, repartir comosso, nesta noite inesquecivel de exaltação cívica, as luzes da vossa consagração e os perfumes das vossas flores.

x x x

Paraíba! Aí está a tua Faculdade de Medicina. Ela tem resíduos da nossa alma, o sangue heróicamente do nosso ideal e as lágrimas, mais doloridas dos nossos combates.

Não nos lamentamos por isso, porque somente aos fortes é concedida a glória maior de amar o próximo sofrimento.

Paraíba! Aí está a tua Faculdade de Medicina. [illegible] para servir, ainda, [illegible] ainda mais.

[illegible]

EMPATE O JOGO PARAIBA X PERNAMBUCO

Não vamos descrever com todos os detalhes o sensacional jogo de domingo passado entre paraibanos e pernambucanos, no campo dos Aflitos.

Os aficionados tiveram oportunidade de ouvir pelo radio, as fases mais empolgantes e movimentadas na peleja e a exhabilitação dos nossos rapazes, cuja figura no gramado do Recife, foi das mais auspiciosas.

Devemos esse grande sucesso à nova orientação técnica e preparatoria do selecionado e particularmente o animo combativo dos novos elementos incluidos, vindos de Campina Grande que, de animo forte e bárbaro, combatividade sertaneja, fizeram o milagre de honrar em Pernambuco a boa qualidade do nosso futebol, de nossa fibra e de nossa valentia no gramado, durante todo o tempo da pugna.

Não temos elogios, nem louvores a particularisar. Todos portaram a altura das melhores tradições da terra. Não nos interessava vencer, nem carregar troféus. Apenas desejavamos uma magnifica exibição que demonstrasse a Pernambuco Esportivo o valor real das nossas possibilidades, com os nossos rapazes de João Pessoa e Campina Grande, sem os enxertos daninhos de profissionais descobertos das sucatas de outros Estados.

Estamos alegres e muito satisfeitos. E essa alegria regôlira de intensidade quando vemos nas grandes legendas na imprensa de Recife, uma faixa com estes dizeres:

"Mais do que nunca os desportistas da Paraíba mostraram fibra, valor técnico e capacidade de reabilitação".

Torneio Rio x S. Paulo

1.º lugar — Vasco, Portuguesa de Desportos e Fluminense, com 6 pontos perdidos.

2.º lugar — Botafogo e Bangu, com 9 pontos perdidos.

4.º lugar — Flamengo, 12 pontos perdidos.

NOTA. — Com os resultados das rodadas de sábado e domingo, melhorou sensivelmente a posição do bloco paulista com um clube, na liderança e três no segundo posto.

RADIOS TELEFUNKEN — CASA VICTOR.

VIDA ESPORTIVA EM JOÃO PESSOA

Dentro do programa que nos propomos de oferecer aos leitores do Nordeste um jornal esportivo à altura do seu desenvolvimento esportivo acabamos de firmar contrato com a Agencia Distribuidora de Publicações, de propriedade do sr. Otacílio B. Gama, de João Pessoa, contrato êsse de distribuição do nosso jornal na beira mantal paraibana e cidades circunvizinhas.

Todas as segundas-feiras pela manhã, a partir de hoje estaremos em João Pessoa e demais praças do Estado do Nordeste, dizendo tudo sôbre todos os esportes daqui e dali.

Qualquer assunto ligado ao nosso jornal pode ser encaminhado ao sr. Otacílio Gama, à Rua Duque de Caxias, 381, em João Pessoa.

(Da "Vida Esportiva", de Recife).

PANORAMA TECNICO DO JOGO

JOGO: Pernambuco x Paraíba.

LOCAL: Estádio do Náutico

RENDA: Cr$ 166.750,00

JUIZ: Argemiro Felix de Sena

AUXILIARES: Leon Marckman e Jurandir Galindo

QUADROS: Pernambuco: Vicente; Caçara e Lula; Ivanildo, Gilberto e Pinheirense; Jorge de Castro, Hamilton, Djalma, Ananias e Zeca.

PARAÍBA: Brasil; Kicher e Dico, Arnipiado, Berto e Zé-Pequeno; Marinho, Mário, Milton, Araújo e Dengoso.

1.º TEMPO: Paraíba, 1x0 (Mário, aos 28 minutos)

2.º TEMPO: Pernambuco, 1x0 (Gilberto, aos 15 minutos)

PRELIMINAR: Locomoção, 1 x Onze de Campo Grande, 1.

FINAL: Pernambuco, 1 x PARAÍBA, 1

JUIZ: Armênio de Brito

CINE METROPOLE

HOJE — Soirée ás 20 horas — HOJE

PROGRAMA MONSTRO — 3 FILMES

LENHADORES DE IMPROVISO

O inicio dos seriados TERROR DOS ESPIÕES e de LUTA SEM TREGUAS

Compl. — "Noticiário Universal"

5. feira — Um drama real sincero e comovente, uma pagina dolorosa da vida

REDENÇÃO

A PARTIR de 6. feira — Dorothy Lamour bonita como nunca em LULU' BELLE

Abril — Semana Santa — PAIXÃO DE CRISTO

PRODUÇÃO DE ÓLEO DE BALEIA

O total das vendas norueguesas

OSLO, 24 — (Pelo Aéreo) — As companhias norueguesas da indústria baleeira venderam 20.000 toneladas de óleo de baleia às fábricas da Noruega a preço de cinco mil cruzeiros a tonelada. Em Dezembro passado, venderam 15.000 toneladas para a Suécia e para a Dinamarca a seis mil cruzeiros a tonelada. De acôrdo com informações que circularam em Toensberg, o porto baleeiro da Noruega, o Ministério da Alimentação Britânico que no outono passado, pagava às expedições britânicas ora operando no Oceano Antártico cinco mil e quinhentos cruzeiros por tonelada a entregar, não está querendo, agora, pagar em cinco mil cruzeiros.

Sven Foyn Brunn, superintendente da associação de vendas das companhias baleeiras norueguesas, declarou que a porção de óleo de baleia produzido na atual temporada pelas expedições norueguesas será provisòriamente armazenada. Para êste fim, já se arrendou tanto na Noruega como no estrangeiro, o espaço necessário. O total da produção norueguesa na última temporada atingiu a 165.000 toneladas, esperando-se quantidade aproximada na presente temporada.

ULTIMA HORA

PAN-MUN-JOM, 23 (UP) (Urgente) — (Coréia) — Apesar do black-out sôbre as notícias a respeito das negociações de armistício na Coréia, soube-se que os aliados e comunistas estão prestes a chegar um acôrdo, sôbre o problema da troca dos prisioneiros de guerra.

As negociações de ôntem, foram realizadas praticamente em segredo. Um porta-voz da ONU, advertiu que as negociações de hoje, terça-feira, serão absolutamente secretas. Tambem se informa que são iminentes os acôrdos sôbre outros problemas referentes ao armistício.

Exito nas negociações

PAN-MUN-JOM, 24 (UP) (Coréia) — Tudo indica que as negociações de armistício, entraram num período promissor, com respeito ao seu êxito. Isto porque já se indiciou claramente, que os comunistas e aliados estão prestes a chegarem a um acôrdo em diversas questões. As reuniões estão sendo realizadas secretamente.

Dizem as autoridades aliadas que isto da mais liberdade às negociações do armistício, que não precisam ficar sob o fogo das repercussões desfavoraveis, relativas às conversações.

Condenado

SAINT LOUIS, 24 (UP) — (Missouri) — O sr. James Finnegan, ex-diretor da arrecadação dos impostos e antigo correligionario político do Presidente Truman, foi condenado a 2 anos de prisão e a uma multa de 10 mil dólares. O sr. Finnegan foi considerado culpado de irregularidades, em suas funções.

Favoravel

WASHINGTON, 24 (UP) — O influente jornal Washington Post", que jamais apoiou qualquer candidatura presidencial nos Estados Unidos, manifestou-se, hoje, favoravelmente, à candidatura do general Eisenhower, à presidencia do país.

Exibições pela Rádio Tupy

RIO, 24 (Pelo Aéreo) — Excelente idéia acaba de ser posta em prática pela Rádio Tupi. Essa idéia é nada mais nada menos que a exibição diária, de segunda a sabado, dos programas que maior sucesso alcançaram na semana precedente assim, todos os dias, no horário de 23.30 os ouvintes encontrarão sempre, na G-3, um programa acima das produções normais.

Incendio de um bi-motor

DAKAR, 24 (U.P.) — Dezesseis pessoas morreram e outras três sofreram ferimentos graves, quando caiu e se incendiou um aparelho bimotor francês, a 2.100 quilometros de Dakar, no interior da Africa. O aparelho caiu em Gao, na Nigeria.

A GUERRA NA CORÉIA

Adiada a reunião das comissões de armistício, por solicitação das Nações Unidas — "Os comunistas desencadeariam a guerra microbiana — afirma a rádio "Voz de Comando", da ONU — Troca de mapas entre aliados e vermelhos

TOQUIO, 24 (UP) — Os negociadores de tregua das Nações Unidas e dos comunistas, encontraram-se novamente, hoje às 2 horas da tarde, em Pan Mun Jon, em meio a um "blac-out" parcial de noticias. Essa reunião fôra adiada, a pedido das Nações Unidas. A reunião dos oficiais do Estado Maior para tratar do problema da supervisão da tregua, já se realizara antes e fôra suspensa apenas 12 minutos depois de iniciada, tendo sido marcada uma nova reunião para às 11 horas da manhã, terça-feira.

Guerra microbiana

TOQUIO, 24 (UP) — A rádio de Toquio, denominada "Voz de Comando" das Nações Unidas, em sua emissão de hoje aludiu ao possivel desencadeamento, pelos comunistas, da guerra microbiana contra as forças das Nações Unidas e contra o povo norte-coreano, salientando a possibilidade de que a recente campanha sustentada com virulencia pelo comando comunista contra uma suposta guerra bacteriologica sustentada pelo exercito da ONU, tinha o objetivo de mentir a opinião pública mundial antes de recorrerem os proprios comunistas, eventualmente, a esses métodos deshumanos.

Troca de mapas

TOQUIO, 24 (UP) — O coronel Don Darrow disse que os comunistas entregaram aos aliados uma nova série de mapas dos portos norte-coreanos, através dos quais seriam transportados suprimentos e tropas depois do armistício. O primeiro jogo de mapas fornecido pelos vermelhos continham impressões, porem, disse o coronel Darrow que os novos mapas demonstram que estamos de um modo geral de acôrdo com as áreas de ambos os lados. Disse, ainda, o coronel Darrow que os vermelhos concordaram que o transporte rodoviário fosse o principal meio de locomoção, mas que qualquer dos comandos poderia fornecer transporte aéreo para as equipes de inspeção "se for necessário".

Concordaram

PAN MUN JOM, 24 (UP) — Na reunião, hoje, dos oficiais de Estado Maior, que discutem o controle do armisticio com os comunistas, estes apresentaram cinco novos mapas, delineando os "portos de entrada", atras de suas linhas, e que pareceram por-termo à divergência sobre esse assunto. Com efeito, o coronel Darrow, oficial aliado, declarou que a primeira vista, esses mapas parecem aceitáveis.

Nesses novos mapas os comunistas modificaram a localização do aerodromo de Chongjim, que indicaram inexatamente nos primeiros mapas. Os comunistas declararam que esperavam que as Nações Unidas dessem a conhecer a sua opinião, sobre os novos mapas, antes de darem a deles, sobre os portos de entrada, designados pelos aliados. Antes, os oficiais comunistas concordaram com os mapas aliados, designando as linhas de comunicação entre Pan Mun Jom e os dez portos de entrada, que as turmas neutras para a inspeção militar, poderão utilizar.

POLITICA INTERNACIONAL

A Junta Diretora dos Partidos Democráticos e Conservador de Buenos Aires, proibem aos seus correligionarios manter entendimento com o Govêrno — Gréve em Montevidéo — O novo govêrno de Cuba foi reconhecido pelo Brasil

BUENOS AIRES, 24 (UP) — A Junta Diretora do Partido Democrata Conservador de Buenos Aires, cuja jurisdição abrange a provincia deste nome, aprovou uma declaração, segundo a qual, nenhum filiado pode manter conversações, ou contactos politicos com o govêrno, nem contrair compromissos dessa indole com êle ou com outras forças, sem prévio conhecimento ou autorização dos orgãos do partido, nem muito menos estabelecer pactos secretos a esse respeito. Essa decisão está ligada à entrevista do presidente do Comitê Nacional do Partido, sr. Reynaldo Pastor, candidato democrata à presidencia da Nação, nas eleições de Novembro de 1951, e deputado nacional que teve em dezembro último varias conversações com o presidente Peron. O sr. Reynaldo manteve em segredo essa entrevista, prometendo ao sr. Peron que não lhe dava publicidade. Na reunião da Junta Diretora dos Democratas de Buenos Aires, varios oradores criticaram no acerbamento, dizendo que o sr. Pastor não pode fazer frente ao Partido, desde o que sucedeu.

Reconhecido pelo Brasil

HAVANA, 24 (UP) — Informa-se oficialmente, que o Brasil reconheceu o govêrno cubano do general Fulgencio Batista. O embaixador brasileiro Manuel Gomes Monteiro entregou uma comunicação para esse efeito, ao Ministro do Exterior.

Guerra bacteriologica

TOQUIO, 24 (UP) — O rádio da "voz de comando das Nações Unidas", na emissão de hoje, aludiu ao possivel desencadeamento, pelos comunistas, da guerra microbiana contra as forças das Nações Unidas e contra o povo coreano. Salientando a possibilidade de que a recente campanha sustentada com virulência pelo comando comunista, contra uma suposta guerra bacteriologica, mantida pelo exercito das Nações Unidas, tinha como objeto, sondar a opinião pública mundial, antes de recorrerem os proprios comunistas, eventualmente, a êsse métodos deshumanos, de que acusam sem razão os seus adversários.

Gréve em Montevidéo

MONTEVIDEO, 24 (UP) — Manifestou-se inalterável a gréve dos funcionarios da Saúde Pública. O serviço continua precario embora tenda para a sua normalização.

Carne congelada argentina para os Estados Unidos

BUENOS AIRES, 24 (Pelo Aéreo) — De acordo com informações procedentes de Nova-Iorque, importadores norte-americanos estarlam interessados na aquisição de carne congelado argentina e "corned beef".

A CONFERENCIA ECONOMICA DE MOSCOU

Os líderes sindicalistas norte-americanos recusaram o convite para o conclave

WASHINGTON, 24 (Pelo Aéreo) — Líderes trabalhistas norte-americanos estão declinando um convite para a Conferencia Econômica de Moscou, em abril, na crença de que nada poderia surgir de uma conferencia "conduzida sob os olhos vigilantes da policia de segurança soviética.

Al Hayes, presidente da Associação Internacional de Maquinistas, e Gordon Cole, redator da revista sindical "O Maquinista", disseram em resposta ao convite que a "Associação Internacional de Maquinistas é um sindicato livre que se dedica a melhorar as condições de trabalho e os padrões de vida de seus membros."

"Nosso sindicato nada tem em comum com representantes das frentes trabalhistas criadas ou capturadas pelos partidos comunistas nos paises controlados pela Russia e usado unicamente para o proposito de explorar os trabalhadores, através de leis repressivas e condições de trabalho que nenhum membro de um sindicato norte-americano que se respeite jamais toleraria".

Os líderes sindicais norte-americanos afirmaram que acreditam que "esses convites devem ter sido enviados por engano".

A conferencia soviética, disseram, "dificilmente propiciar uma atmosfera adequada à verdadeira liberdade de discussão". Nos sindicatos norte-americanos frisaram, "não apenas não temos a supervisão de funcionários do governo, fechamos as portas aos gerentes de fabricas e a seus representantes."

A carta terminou com um apêlo aos trabalhadores russos para usar "qualquer influencia que ainda tenham" afim de persuadir seus dirigentes a trabalhar de bôa fé com as organizações das Nações Unidas.

"Acreditamos que somente através das Nações Unidas a agressão pode ser contida e a classe trabalhadora de todas as partes alcançar nosso sonho de um mundo sem guerra", concluiu a carta.

AUDIENCIAS PUBLICAS DO CHEFE DO GOVERNO

O Governador José Americo determinou o restabelecimento das audiências públicas, às quarta-feiras, das 15 às 18 horas, no Palacio da Redenção.

Durante as audiências públicas, o Governador estará acompanhado pelos Secretários e o Diretor do Departamento do Serviço Social, afim de que as reclamações populares tenham encaminhamento e solução logo depois de formuladas.

DESASTRE COM UM AVIÃO TRANSPORTE, EM GÃO

O acidente ocasionou a morte de 15 pessoas — Pertencia o aparelho sin_trado à Sociedade Aérea Civil Africana — Quatro pessoas ficaram gravemente feridas

MARSELHA, 24 (UP) — De acordo com as primeiras informações chegadas a esta capital, um avião transporte caiu ao solo ontem à noite em Gão, no Sudão francês, após a decolagem incendiando-se. O acidente ocasionou 15 mortos e, segundo informações, o avião pertencia à Sociedade Aérea Civil Africana.

Espatifou-se

DAKAR, 24 (UP) — Um avião de transporte "Lockheam", da "African Tropical Transport Society", espatifou-se contra o sólo e se incendiou perto de Gão, na Nigéria francêsa, morrendo no sinistro 16 pessoas, enquanto outras 4 ficaram gravemente feridas. Entre os mortos, figuram uma criança de colo e os 3 tripulantes do avião.

Morre 15 pessoas

MARSELHA, 25 (UP) — Foi exatamente às 3.20 horas que se registrou o acidente de aviação ocorrido no campo de Gão, Sudão, e que causou a morte de 15 pessoas. O aparelho que caiu na pista após a decolagem, incendiando-se, era um avião do tipo C-4 e tinha a bordo 15 pessoas, bem como um recem-nascido e seus membros da equipagem. Com exceção de 3 passageiros que ficaram feridos, morreram carbonizados todos os outros ocupantes do avião.

Inhumados

FRANCFURT, 24 (UP) — Foram colocados nos ataúdes os corpos de 44 vitimas do recente desastre do avião de Francfurt. Os corpos serão provisoriamente inhumados no cemitério principal da cidade. O dr. Schaumberg, uma das mais agravadas vitimas, ainda não recuperou os sentidos depois de ser tirado do aparelho.

A União

PATRIMONIO DO ESTADO

Terça-feira, 25 de março de 1952

ELEIÇÕES PARA A UNIFICAÇÃO DA ALEMANHA

Os russos recusaram a participação de representantes da ONU, como observadores — Comissão de Inquerito para a Alemanha

BERLIM, 24 (UP) — Os russos sugeriram que as eleições tendentes a unificar a Alemanha sejam celebradas sob os auspicios de quatro potencias ocupantes e não sob os auspicios da ONU. O sr. Fraugn Gunda, que preside o orgão da comissão de controle sovietico, expôs a atitude oficial russa, comentando o gesto do envio de quatro representantes da ONU, integrada por quatro países, enviada para a Alemanha, para verificar se há condições para que se façam eleições livres.

Comissão de inquérito

BERLIM, 24 (UP) — Deixaram Berlim, hoje, pela manhã, com destino a Franc-Furt, em avião regular da Pan American Airways, os senhores Christian Albertson, presidente da Comissão de Inquerito da ONU, na Alemanha, e Antonio Mendes Viana, delegado brasileiro. Dois outros membros da comissão deixarão Berlim, ainda hoje.

INSTALAÇÃO DA MESA REDONDA DAS CLASSES PRODUTORAS

Temas a serem debatidos — As normas gerais do direito financeiro e a participação dos empregados nos lucros das emprêsas

RIO, 24 (M) — Instala-se hoje na Associação Comercial do Rio de Janeiro, a segunda mesa redonda das classes produtoras, promovida pela Federação Comercial. O principal objetivo do conclave é procurar frisar o definitivo pensamento classista do tocante aos quatro assuntos, que serão objeto de debate no parlamento, no início da atual legislatura. A participação dos empregados nos lucros das empresas, determinada pela propria constituição, há seis anos passados. Referente as normas gerais de direitos financeiros, ou seja, a diligencia no sentido de que o Congresso Nacional evite o lancamento de impostos e taxas ilegais ou inconstitucionais em vários estados e municípios.

ATENTADO CONTRA O DELEGADO SILVIO ERBEN

Morto numa emboscada, por cinco individuos — Teria sido uma vingança tomada por um rapaz da localidade

CURITIBA, 24 (M) — Seguindo noticias que acabam de chegar aqui, na cidade de Procopio, o delegado regional do municipio perdeu vitima de uma emboscada. O delegado, major Silvio Erven, foi chamado para comparecer numa das arredores da cidade, onde estaria havendo desordem, e quando passava no lugar, foi surpreendido por cinco homens, 4 dos quais o amarraram e o quinto atirava sobre ele. A autoridade foi encontrada quasi morta e dada a gravidade dos ferimentos, não pronunciou uma só palavra. A policia estadual vai instaurar um inquérito para descobrir os assassinos, tendo sido presos cinco suspeitos, admitindo-se que o crime foi motivado por vingança praticada por um rapaz que o delegado repreendera energicamente.

CRIAÇÃO DE NOVO PARTIDO POLITICO NO EGITO

O "Premier El Hillary Pashá deu os primeiros passos para organização da nova agremiação — Os wasfidistas são geralmente anti-britanicos-Eleições a 18 de maio proximo

CAIRO, 24 (UP) — O "premier" El Hillary Pashá deu os primeiros passos, hoje, para criar um novo partido, capaz de enfrentar o poderio político do Partido Wafd, nas eleições de 18 de maio proximo. El Hillary deci inlrio as suas negociações logo depois que o rei Farouk assinou domingo à noite no teatro real o ato dissolvendo a Câmara dos Deputados fixando aquela data para as novas eleições. O "premier" espera formar o seu novo partido com elementos dissidentes wasfidistas. O sr. Hillary anunciou que o novo parlamento deverá reunir-se em janeiro de 1953. Os wasfidistas são anti-britanicos e na legislatura finda conquistaram .... 225 cadeiras.

O êxodo

Novas medidas do Govêrno contra o despovoamento dos campos

O problema do êxodo das populações rurais para o sul do país constitui um dos pontos que têm preocupado o Chefe do Executivo, por motivo dos males que o fenômeno acarreta para a economia da região, criando, por outro lado, um drama doloroso para o elemento humano que emigra.

O Govêrno do Estado determinou medidas severas afim de sustar as levas constantes de sertanejos para as terras sulinas o que se realiza por intermédio dos "paus de arara", proibindo a saída dos mesmos.

Com o intuito de burlar a vigilancia da policia, os agenciadores passaram a efetuar o transporte de sertanejos em ônibus, tomando, assim um outro aspecto o assunto, o que está a exigir uma fiscalização mais rigorosa pelo serviço de combate ao êxodo.

Diante disso, o Chefe do Govêrno fez recomendações à policia no sentido de que aumente a vigilância sôbre os agenciadores, evitando a saída dos ônibus conduzindo emigrantes para os Estados do Sul.

Enquanto isso, estão sendo intensificadas as providências complementares, que redundam em assistencia ao elemento humano retido ao solo paraibano.

DIÁRIO OFICIAL

Estado da Paraíba — (Brasil) — João Pessôa. — Terça-feira, 25 de março de 1952

Administração do Governador José Américo de Almeida

ATOS DO GOVERNADOR

EXPEDIENTE DO DIA 18-3-52.

O Governador do Estado da Paraíba, assinou o seguinte ato:

Nomeando, de acôrdo com o art. 15, inciso IV, do decreto-lei n. 202, de 28 de outubro de 1941, Olivio Marcelino de Araújo, para exercer, interinamente, o cargo da classe E, da carreira de Agente Fiscal, do Quadro Único do Estado, com a lotação de seu ocupante fixada no Departamento da Fazenda.

(*) Republicado por incorreção.

EXPEDIENTE DO DIA 20-3-52.

O Governador do Estado da Paraíba, despachou a seguinte petição:

De Maria das Neves Diniz, extranumerária mensalista, requerendo licença de acôrdo com o art. 162 do E. F. — Concedo 90 dias de licença, com o salário, de acôrdo com o art. 183 do E. F; a partir de 1-2-52, na forma da lei, à vista do laudo e parecer.

(*) Republicado por incorreção.

EXPEDIENTE DO DIA 21-3-52.

O Governador do Estado da Paraíba, assinou o seguinte ato:

Fazendo voltar ao exercício integral do cargo de Adjunto de Promotor Público padrão "A", Adalgisa de Oliveira, lotado na comarca de Sumé, que se encontrava à disposição do Cartorio Eleitoral daquela comarca.

O Governador do Estado d Paraíba, assinou o seguint ato:

Designando os drs. Benjamim Bezerra da Silva, Jos Guimarães Jurema e Hélio d Azevedo para, no Centro d Saúde de Campina Grandé inspecionarem, para efeito d aposentadoria, Manoel de Oli veira Souza, ocupante de ear go da classe C, da carreira d Agente Fiscal, do Quadro U nico do Estado, lotado no Departamento da Fazenda.

DEPARTAMENTO DO SERVIÇO PUBLICO

Departamento do Serviço Público — Divisão do Material — nº 4 — Chama concorrentes ao fornecimento de material ao Estado de acordo com as condições abaixo:

250 — Roupas de brim mescla azul-claro para presos, constando cada aparelho de peças: calça e casaco, tipo bandola, com meia manga, dois bolsos, com os dizeres: CASA DE DETENÇÃO, em letras maiúsculas, de dois centímetros cada, bordadas na côr vermelha, acima do bolso esquerdo, conforme modêlo na Casa de Detenção, sendo: 250 de 1,75 m.; 80 de 1,80 m. e 20 de 2, 00.

a) Os concorrentes deverão indicar a marca do material oferecido e juntar amostra.

b) O material proposto será pela chirega no Almoxarifado da Casa de Detenção.

c) Não serão admitidos preços por unidade, em moeda nacional escrita em algarismos e confirmados por extenso, sem rasuras entrelinhas, prevalecendo em caso da divergencia os que estiverem escritos por extenso.

d) As propostas deverão ser feitas em duas vias, escritas à tinta em dactilografadas, de modo legível, sem rasuras ou emendas, sendo a primeira via selada com Cr$ 3,00 de sêlo Estadual, além de 1a Educação e Saúde Estadual.

e) Em igualdade de condições terão preferência as empresas ou instituições sindicais.

f) As propostas deverão ser entregues em envelopes fechados endereçados à Divisão do Material do Departamento do Serviço Público, com o seguinte dizeres:

"Edital N. 4 — Concorrência pública para fornecimento de material à Casa de Detenção".

g) Fica reservado ao Estado o direito de comprar todo ou parte do material proposto, aumentar ou diminuir a quantidade, adiar a presente, chamando a nova concorrência se julgar necessário.

h) Infinitivo no julgamento das propostas o prazo de entrega do material e as condições de pagamento, que não poderão ser omitidos pelos concorrentes.

i) O concorrente cuja proposta for aceita, terá o prazo de cinco dias, da data em que lhe for dada ciencia, para assinatura do contrato no Departamento Publico, mediante a prova de recolhimento da caução de 5% sobre o valor do material e depositar no Departamento da Fazenda. Essa caução reverterá em favor do Estado, caso não sejam cumpridas as condições de contrato e só poderá ser levantada após a constatação da regular entrega do material.

j) Os concorrentes deverão fazer prova de quitação com os impostos estaduais: vendas e consignações; com os impostos federais: de renda, patente da Alfandega, sindical, lei dos 2/3, Instituto dos Industriários, dos, ou Caixa de Pensão a que, por lei, estejam obrigados a contribuir, depois do que serão abertas as propostas recebidas. A prova deste item poderá ser feita com o proprio documento, cópia fotostática ou certidão.

k) As propostas deverão ser apresentadas até as 15 horas do dia 2 de Abril próximo vindouro, na Divisão do Material do Departamento do Serviço Público, no prédio da Secretaria do Interior e Segurança Público, à Praça João Pessoa, nesta Capital.

l) As propostas serão abertas as 16 horas do dia acima referido, diante dos proponentes presentes ao ato, devendo cada um rubricar, folha por folha, as propostas apresentadas.

m) Em todas as propostas deverá haver declaração de inteira submissão aos termos do presente Edital.

Divisão do Material do Departamento do Serviço Público, em 20 de março de 1952.

(José Teixeira Bastos) — Chefe da Secção de Compras da D M Visto — (Graciano Medeiros) — Diretor.

SECRETARIA DAS FINANÇAS

EXPEDIENTE DO DIA 22-3-52.

O Secretário das Finanças, assinou o seguinte ato:

Designando o Agente fiscal classe "E", interino, Eugênio Bezerra Raposo, para servir na Coletoria de Sumé.

Recebedoria de João Pessoa

EXPEDIENTE DO DIA 22-3-52.

O Diretor, despachou as seguintes petições:

De Pedro Ramos Cavalcanti — Atenda-se. A S. P. A.

De Nilson Viana da Silva — Deferido, pagando o imposto devido. A S. P. A.

DEPARTAMENTO DA FAZENDA

DEMONSTRAÇÃO DA RECEITA E DESPESA NO DIA 24 DO CORRENTE MES

RECEITA

SALDO ANTERIOR		905.153,70
Recebedoria de J. Pessoa — Renda do dia 22	68.600,00	
Jose Cavalcanti Chaves — Saldo de Adiº.	501,10	
Teófilo Onofre — Saldo de Adiantº.	1,30	69.101,40
TOTAL ..... Cr$		974.255,10

DESPESA

1557—A. F. Mota & Cia. Ltda. — Conta	22.090,00	
1532—João Pontes — Conta	6.460,00	
1531—João Pontes — Conta	3.654,10	
1530—João Pontes — Conta	2.230,00	
1584—José Cavalcanti Chaves — Desp. Realizadas	1.500,00	
1122—Hermenegildo de Almeida — Idem	2.619,00	
1587—João da Costa Braga (J. C. Chaves) — Diárias	150,00	
1586—João Maciel dos Santos — Idem Idem	387,00	
1585—Robson Duarte Espinola — Idem Idem	287,00	
587—Hermenegildo de Almeida — P.C. de Adiantamento	150.000,00	
1553—Irmã Santina Maria (Dep. Serv. Social) — Adiantamento	59.017,00	247.823,10
Coop. Banco Comercial Agricola Ltda. — Cta. Movtº Depósito		50.000,00
SALDO BALANCEADO		676.443,00
TOTAL ..... Cr$		974.266,10

Tesouraria Geral do Departamento da Fazenda, em 24 de Março de 1952.

OVIDIO GOUVÊA FILHO — Pelo Tesoureiro Geral.
ROMUALDO ROLIM — Diretor Geral.
Visto: JOÃO JUREMA — Secretário das Finanças.

SECRETARIA DE EDUCAÇÃO E SAUDE

EXPEDIENTE DO DIA 19-3-52.

O Secretario de Educação e Saúde, despachou as seguintes petições:

De Edesio Lins — Deferido.

De Helio de Almeida — Deferido.

De José Bonifácio do Nascimento — Deferido.

De João Vital Gundes — Deferido.

De José Ary Maia — Deferido.

De Sulpino Colaço — Deferido.

De Benedito do Nascimento — Deferido.

De Pedro Julião de Medeiros — Deferido.

De Cavalcanti & Cia. — Deferido.

De Orlando Di Lorenzo. Tendo o produto sido concedido proprio para o consumo público, conforme analise prévia n. 2245, defiro o pedido.

EXPEDIENTE DO DIA 21-3-52.

O Secretario de Educação e Saúde, assinou os seguintes atos:

Admitindo, de acordo com o art. 17, n. IV, da Lei n. 230, de 29-11-48, Maria Helena de Menezes, na função de Regente de Classe, referência II, da Tabela Numerica de Mensalista, lotada no Departamento de Educação e com exercicio no Grupo Escolar "D. Moisés Coêlho", do municipio de Cajazeiras.

Admitindo de acôrdo com o art. 17, n. IV, da Lei n. 230, de 29-11-48, Rita Assis, na função de Regente de Classe, referência II, da Tabela Numérica de Mensalista lotado no Departamento de Educação e com exercicio no Grupo Escolar "D. Moisés Coêlho", do municipio de Cajazeiras.

Departamento de Saúde

EXPEDIENTE DO DIA 21-3-52.

O Diretor do Departamento de Saúde, assinou os seguintes atos:

Tendo em vista o artigo 1º da Lei n. 68, de 9 de dezembro de 1947, resolve designar o Dr. José Guimarães Jurema, médico classe "N", para prestar serviços no Posto de Puericultura de Campina Grande.

Designando o Dr. Mucio de Carvalho Batista, médico classe "M" para lecionar a cadeira "Doenças Transmissíveis", no Curso de Visitadora Sanitária.

SECRETARIA DA AGRICULTURA VIAÇÃO E OBRAS PUBLICAS

DEPARTAMENTO DOS SERVICOS ELÉTRICOS DA CAPITAL

DEMONSTRAÇAO DO MOVIMENTO DA TESOURARIA NO DIA 21 DE MARCO DE 1952

RECEITA

Saldo do dia 20		601.071,30
Renda de Bondes	2.553,00	
Idem de Onibus	3.307,40	
Idem do recebimento de Luz	10.114,09	15.969,40
TOTAL ..... Cr$		613.040,70

DESPESA

Pagto conta Samuel Monteiro	23.545,00	
Idem idem Renovadora Pneus OK Ltda	5.010,00	
Idem lôlhas de pagamento	742,90	29.297,00
Saldo para o dia 22 de março Cr$		583.743,70
Na Tesouraria	63.996,40	
Caixa Econômica	519.747,50	583.743,70

Tesouraria do D. S. E. C. em 21 de março de 1952.
WANDA VILARIM RAMOS — Tesoureiro.
Visto: ARSENIO ROLIM ARARUNA — Diretor Geral.

JUSTIÇA DO TRABALHO

Junta de Conciliação e Julgamento

Audiência da Junta de Conciliação e Julgamento de João Pessoa, realizada no dia 21-3-52.

Reclamações 137 e 138-52 do municipio da Capital.

Reclamante: — Severino Domingos dos Santos e Severino de Oliveira. Reclamada: — Cia. Paraíba de Cimento Portland S.A. Objeto: — Aviso prévio. Solução: — Adiada para o dia 1.º de abril, às 8 horas.

Reclamação JCJ 139-52 do municipio da Capital.

Reclamante: — Isaias Lones de Araújo. — Reclamado Manoel Gomes da Silva. Objeto: — Despedida, aviso, etc. — Solução: — Procedente.

Reclamação JCJ 140-52 do municipio da Capital.

Reclamante: — Maria da Penha Silva. Reclamado: — Manuel Rodrigues da Silva. Solução: — Conciliada.

Reclamações 143 e 144-52 do municipio de João Pessoa.

Reclamantes: — Severino Ricardo e Antonio de Paulo Barbosa. Reclamada: — Cia. de Pesca Norte do Brasil. Objeto: — Equiparação de salário. Solução: — Adiado para o dia 1.º de abril, às 8.10.

Reclamação JCJ 141-52 do municipio de Mamanguape.

Reclamante: — Cia. de Tecidos Rio Tinto. Reclamado: — Augusto Rodrigues. Objeto: — Inquérito administrativo. Solução: — Conciliado.

No próximo dia 25 serão julgadas as seguintes reclamações:

8 horas

Reclamante: — Severino Luiz de Oliveira. Reclamada: — Cia. de Tecidos Paraibana.

8.10

Reclamante: — Erasmo da Costa Cadelha. Reclamada: — Farmácia Americana

8.15

Reclamante: — Pedro Severino da Silva. Reclamado: — Foto Stuckert.

8.20

Reclamante: — José Severino de Oliveira. Reclamados: — Abilio Dantas & Cia.

8.25

Reclamante: — Severino Martins de Oliveira. Reclamada: — Rede Ferroviária do Nordeste.

João Pessoa, 21-3-52.

Corina Medeiros de Vasconcelos — Chefe de Secretaria.

Diário da Justiça

TRIBUNAL DE JUSTIÇA

EDITAL N. 57

O exmo. des. Presidente designou primeira sessão da Segunda Câmara para os seguintes julgamentos:

Apel. Crim. n. 2231, de Princesa Isabel. Rel. des. Braz Baracuhy. Apte. o M. Público. Apdo. Liberalino Ferreira Campos.

Apel. Civ. n. 2177, de Bananeiras. Rel. des. Braz Baracuhy. Apte. José Dantas. Apdo. José Ramalho Sobrinho.

Apel. Civ. n. 2173, de Mamanguape. Rel. des. José de Farias. Apte. João Augusto da Silva. José Gomes de Arruda.

Em 24-3-1952.

TRIBUNAL REGIONAL ELEITORAL

O Presidente do Tribunal Regional Eleitoral do Estado da Paraíba, no uso de suas atribuições, e tendo em vista o deslocamento do Juiz Antonio Tavares de Farias, da Comarca de Piancó à cidade de Princesa Isabel, a serviço especial da Justiça Eleitoral, no período de 1 a 13 do corrente, determinado por êste Tribunal Regional, arbitra em 13 o número de diárias a serem pagas ao referido Juiz à razão de Cr$ 80,00 (oitenta cruzeiros), conforme dispõe o decreto n.º 16.517, de 31-4-1945, artigo 1º, letra b, devendo a despesa decorrente deste ato ser empenhada à conta da dotação própria.

Tribunal Regional Eleitoral do Estado da Paraíba, João Pessoa, 21 de março de 1952.

JULGAMENTOS DESIGNADOS PARA A PROXIMA SESSÃO — DIA 24—3—52:

Des. José de Farias: Cancelamento de Inscrição nº 7832. Procedência: O T R E do Estado da Baía.

Dr. João Batista: Cancelamento de Inscrição nº 7840. Procedência: Juizo Eleitoral da 1ª Zona do Estado do Espirito Santo.

Recursos de Decisão de Juiz Eleitoral nº 917. Recorrente: O Delegado do Partido Libertador. Recorrido: O Juiz Eleitoral da 32ª Zona, em substituição ao da 34ª Zona, Princesa Isabel.

NOTAS DO FORO

PROCLAMAS DE CASAMENTO

No Cartório do escrivão Sebastião Bastos, no Palácio da Justiça desta cidade, correm proclamas para o casamento civil dos contraentes:

Mário Torres de Andrade funcionário público estadual e Liba Bezerra de Assunção, solteiros, maiores, naturais desta Estado, domiciliados e residentes nesta capital, às ruas Vasco da Gama, 207 e Diogo Velho, 293.

Antonio Ribeiro dos Santos pescador e Carmelita de Almeida, solteiros, maiores, natural deste Estado, domiciliados e residentes na Praia de Jacumã deste município e comarca d capital.

Francisco Pereira da Costa Geralda Dantas, Cassemiro Manoel Cipriano e Rosa Pessoa d Conceição, Rosalvo Alves do anjos e Adalia Salustina do Anjos, Armando Bezerra Montenegro e Luzia Avelina d Silva, Paulo de Paiva Barreto Avany Goncalves da Costa.

CARTORIO "MONTEIRO DA FRANCA"

Movimento de autos de dia 22

Nos autos do inventario de Antonio Cassiano de Melo, o Dr. Juiz de Direito da 4ª Vara desta Comarca exarou o seguinte despacho: "Homologo o calculo para que produza os seus devidos efeitos. Int. Recolha-se o imposto devido à Fazenda Estadual. J. P. 20-3-52. Julio Rique". Nos termos do art. 168, § 1º do C.P.C. tenho como intimados todos os interessados do referido despacho.

Rodrigo Maciel, — 1º Escrevente

EDITAIS E AVISOS

MINISTERIO DA AGRICULTURA

Superintendencia do Ensino Agricola e Veterinario Escola Agrotécnica "Vidal de Negreiros"

EDITAL N. 1

Concorrencia administrativa permanente para fornecimento ordinário a esta Repartição, durante os meses de março a junho de 1952, de que trata a letra "a" do parágrafo 2º do Art. 738 do Regulamento de Contabilidade Pública da União, aprovado pelo Decreto n. 15.785, de 8 de dezembro de 1922.

Faço público, de ordem do sr. Diretor desta Escola, para conhecimento dos interessados, que, de acordo com o despacho do sr. Ministro da Agricultura, exarado no processo S.E.A.V. n. 2544-51, conforme telegrama n. 12, do sr. Superintendente do Ensino Agricola e Veterinário, acham-se abertas nesta Escola, desta data ate o dia 29 do corrente mês, as inscrições para os comerciantes que desejarem concorrer, mediante as condições em seguida estipuladas, durante os mêses de março a junho do corrente ano, ao fornecimento de generos alimentícios e outros artigos de consumo habitual, conforme relação em grupos distintos, de acôrdo com o que preceitua o art. 52 do Código de Contabilidade da União, e segundo as normas estabelecidas nos artigos 757 a 762 do referido Código.

I — A inscrição deverá ser pedida mediante requerimento dirigido a esta Diretoria, devidamente selado, nele declarando a nacionalidade da firma e a sêde de seu estabelecimento, fazendo acompanhar o referido requerimento de todos os documentos que possam constituir prova de idoneidade, contrato social, em original ou pública forma, quitação dos impostos federais, estaduais e municipais, inclusive o último imposto de renda. Neste requerimento farão constar a declaração de completa submissão deste Edital e de que se sujeitarão às penas impostas pelo

DR. VANILDO PESSOA

CLINICA DE DOENÇAS INTERNAS

Coração, Vasos, Rins e Sangue

Tubagem Duodenal, Metabolismo Basx

Oxigenoterapia

EX-INTERNO DA CLINICA PROPEDÊUTICA MÉDICA DA FACULDADE DE MEDICINA DO RECIFE. EX-INTERNO DA CLINICA DO PROF. ARNALDO MARQUES NO HOSPITAL PORTUGUÊS DE PERNAMBUCO E DO SERVIÇO DE PRONTO SOCORRO DO RECIFE. MÉDICO DA ASSISTÊNCIA MUNICIPAL E DO HOSPITAL SANTA ISABEL.

CONSULTÓRIO: Rua Visconde de Pelotas, 289-1.º.

Consultas das 16 às 18 horas.

RESIDÊNCIA: Rua das Trincheiras, 655 — Fone, 1498

art. 762 do citado Regulamento.

II — Verificada a idoneidade do concorrente, será por despacho do sr. Diretor, ordem da imediata inscrição do mesmo, sendo, então, restituídos os respectivos documentos.

III — Os interessados apresentarão juntamente com os documentos a que se refere a cláusula I, ou posteriormente até às 15 horas do dia 27 do mês corrente em envelopes fechados e lacrados, contendo a declaração exterior do nome do proponente, a sua proposta em quatro vias, datada, assinada e rubricada em todas as páginas, selada de acordo com a lei na primeira via, mencionando os artigos que desejarem fornecer, sem emendas, rasuras ou entrelinhas, pela ordem em que se acham relacionados, com os preços por extenso e em algarismos, cujas propostas deverão ser totalmente a máquina ou manuscritas.

IV — O fornecimento de cada artigo caberá ao proponente que houver fornecido preço mais barato ou mais vantajoso, não podendo, em caso algum, o negociante recusar satisfazer a encomenda, sob pena de ser excluído o seu nome ou firma, nos futuros fornecimentos.

V — As propostas para fornecimento de generos alimentícios deverão ser acompanhadas das respectivas amostras, assim como tambem as de fazendas, roupas e calçados.

VI — Todos os artigos serão de primeira qualidade, sendo rejeitados os que não estiverem em condições.

VII — Os fornecimentos serão pedidos por esta Diretoria e entregues ao Almoxarifado desta Escola, correndo por conta dos fornecedores as despesas de embalagem, carreto e transporte. Os encaixotamentos devem ser feitos de modo que os artigos chegem ao destino em perfeito estado. Os que apresentarem avarias devido ao seu acondicionamento não serão aceitos.

VIII — Os proponentes aos artigos constantes do fornecimento de generos alimentícios terão o peso máximo de 72 horas para satisfazerem os pedidos feitos por esta Diretoria, sob pena de ser cassado o direito do fornecimento, correndo por conta do infrator as despesas com aquisição dos generos que deixarem de ser entregues naquele prazo.

IX — Os empates de preços serão resolvidos por sorteio no ato da concorrencia.

X — As contas serão apresentadas em cinco vias, e em após o fornecimento, acompanhadas das respectivas primeiras vias de empenhos, não sendo processadas as que não vierem devidamente legalizadas.

XI — Esta Diretoria reserva-se o direito de anular a presente concorrência e só adquirir qualquer um dos materiais relacionados quando julgar conveniente e na proporção que tenha a necessitar.

XII — As relações do material de que trata o presente Edital, acham-se à disposição dos interessados todos os dias úteis até o dia 27 do corrente, das 8 às 10 horas, na Secretaria desta Escola.

Escola Agrotécnica "Vidal de Negreiros", em 14 de fevereiro de 1952.

Francisco Ramalho da Silva — Chefe da T. A.

Visto — Astolfo Bandeira — Diretor.

Escola Agrotecnica "Vidal de Negreiros"

Bananeiras — Paraíba

EDITAL N. 2

Chamo atenção dos senhores interessados, para o edital de concorrência desta Escola, publicado na A UNIÃO, orgão oficial deste Estado, na edição de [illegible] do corrente.

Escola Agrotécnica "Vidal de Negreiros", em 14 de fevereiro de 1952.

Francisco Ramalho da Silva — Chefe da T. A.

Visto — Astolfo Bandeira — Diretor.

VENDA DE ANIMAIS EM LEILÃO

EDITAL N. 3

De acordo com o telegrama n. 198, de 21/2/52, do sr. Superintendente do Ensino Agricola e Veterinario e autorização do Ministro da Agricultura, constante do despacho exarado no processo S.E.A.V. n. ..... 9712/52, torno público que o sr. Diretor desta Escola fará realizar no dia 14 de março corrente, às 9 horas, nesta Repartição, em primeira praça, a venda, em leilão, a quem maior lance apresentar, dos animais constantes da relação abaixo:

1 vaca, de nome "Graúna", cor preta, n. 8950, no valor de Cr$ 4.100,00, 1 Novilha, de nome "Maracanã", cor vermelha, n. 9361, no valor de Cr$ .. 1.200,00; 1 Novilha, de nome "Graúna", cor vermelha e branca, n. 8749, no valor de Cr$ 2.000,00; 1 Garrote, de nome "Cacheado", preto e branco, n. 9364, no valor de Cr$ 1.000,00; 1 Novilha, de nome "Mascarado", cor branca, n. 5157, no valor de Cr$ .... 1.000,00; 1 Garrote, de nome "Favorito", cor preta, n. 9368, no valor de Cr$ 1.000,00; 1 Garrote, de nome "Boneco" cor preta n. 9366, no valor de Cr$ 1.000,00; 1 Garrote, de nome "Batalcan", preto e branco, n. 9366, no valor de 1.000,00; 1 Garrote, de nome "Aciolo" preto e branco, n. 9367, no valor de Cr$ 1.000,00; 1 Garrote de nome "Belmonte", cor branca, n. 9369, no valor de Cr$ 1.000,00; 1 Cavalo, de nome "Malandro", cor cardã, n. 8798, no valor de Cr$ 900,00; 1 Cavalo, de nome "Roxinho", cor cardã, n. 7625, no valor de Cr$ 1.000,00; 1 Egua, de nome "Amazonas", cor castanha clara n. 5182, no valor de Cr$ .. 1.330,00.

Escola Agrotécnica "Vidal de Negreiros", em 28 de fevereiro de 1952.

VISTO: — FRANCISCO RAMALHO DA SILVA — Chefe da T. A.

ASTOLFO BANDEIRA — Diretor.

DEPARTAMENTO DO SERVIÇO PUBLICO — DIVISÃO DO MATERIAL — EDITAL DE CONCORRENCIA PUBLICA N.º 2 — Chamo concorrentes ao fornecimento de material ao Estado, de acordo com as condições abaixo:

1) — 36 Tintas de brim cáqui, conforme modêlo adotado pela Guarda Civil;

2) — 36 Calças do mesmo brim;

3) — 36 Camisas de cretone branco;

4) — 36 Cuecas de cretone branco;

5) — 36 Lenços de algodão;

6) — 36 Pares de meias de algodão;

7) — 36 Pares de borzeguins de couro preto;

8) — 36 Quepis de casimira marrom, conforme modêlo adotado pela Guarda Civil.

a) Os concorrentes deverão indicar a marca do material oferecido e juntar amostra.

b) O material proposto será para entrega no Almoxarifado da Guarda Civil.

c) Só serão admitidos preços por unidade, em moeda nacional, escritos em algarismos e confirmados por extenso, sem rasuras sem entrelinhas, prevalecendo em caso de divergência o que estiver escrito por extenso.

d) As propostas deverão ser feitas em duas vias escritas à tinta ou datilografadas, de modo legível, sem rasura ou emendas, sendo a 1ª via selada com Cr$ .. 1,00 de sêlo estadual, além do de fiscalização e saúde estadual.

e) Em igualdade de condições terão preferência as empresas ou instituições sindicalizadas.

f) As propostas deverão ser entregues em envelopes fechados e endereçados à Divisão do Material do Departamento do Serviço Público, com os seguintes dizeres:

"EDITAL Nº 2 — CONCORRENCIA PUBLICA — Para fornecimento de material destinado à Guarda Civil".

g) Fica reservado ao Estado o direito de comprar todo ou parte do material proposto, anular a presente, chamando à nova concorrência, se julgar necessário.

h) O concorrente cuja proposta fôr aceita terá o prazo de cinco dias, da data em que lhe fôr dada ciência, para assinatura do competente contrato na Procuradoria Fiscal, mediante prova de recolhimento da caução de 5% sôbre o valor da proposta, depositada no Departamento da Fazenda. Essa caução reverterá em favor do Estado caso não sejam cumpridas as condições do contrato.

i) Os concorrentes deverão fazer prova de quitação com os impostos Municipais: licença e indústria e profissão; com os impostos Estaduais: vendas e consignações; com os impostos Federais: renda, patente da Alfandega, sindical, lei dos 2% Institutos dos Comerciários, dos Industriais ou das caixas de pensão a que por lei estejam obrigados a contribuir; depois do que, serão abertas as propostas recebidas. A prova deste item poderá ser feita com o próprio documento, cópia autenticada ou certidão apresentadas até 15 horas do dia

j) As propostas deverão ser até de Março corrente, na Divisão de Material do Departamento do Serviço Público, no prédio da Secretaria do Interior e Segurança Pública, à Praça João Pessoa, nesta Capital.

k) As propostas serão abertas às 16 horas do dia acima referido, diante dos proponentes presentes ao ato, devendo cada um rubricar, folha por folha as propostas apresentadas.

l) Em todas as propostas deverão haver declaração de inteira submissão aos termos do presente edital.

Divisão do Material do Departamento do Serviço Público, em 5 de Março de 1952.

José Teixeira Bastos — Chefe da Secção de Compras.

Visto: Graciano Medeiros — Diretor.

EDITAL — O chefe da estação experimental de Alagoinha, no município de Guarabira, Estado da Paraíba, torna público que, no dia 12 de abril de 1952, às 9 horas da manhã, na referida Repartição, vende-se em hasta pública, a quem maior lance der, vinte e cinco fardos de algodão em pluma, pesando dois mil duzentos e sessenta (2.216) quilos, com a seguinte classificação:

1 fardo tipo 2, 10 fardos tipo 3, 4 fardos tipo 5, 7 fardos tipo 6, 1 fardo tipo 7, 2 fardos tipo 8.

Estação Experimental de Alagoinha, 15 de março de 1952.

Alberto da Silva Rêgo — Chefe.

EDITAL — O chefe da estação experimental de Alagoinha, no município de Guarabira, Estado da Paraíba, torna público que, no dia 12 de abril de 1952, às 9 horas da manhã, na referida Repartição, vende-se em hasta pública, a quem maior lance der, vinte e cinco fardos de algodão em pluma, pesando dois mil duzentos e sessenta (2.216) quilos, com a seguinte classificação:

1 fardo tipo 2, 10 fardos tipo 3, 4 fardos tipo 5, 7 fardos tipo 6, 1 fardo tipo 7, 2 fardos tipo 8.

Estação Experimental de Alagoinha, 15 de março de 1952.

Alberto da Silva Rêgo — Chefe.

IMPUREZAS DO SANGUE

ELIXIR DE NOGUEIRA

AUX. TRAT. SÍFILIS

CLINICA DR. RODRIGO ULISSES

AV. MIGUEL COUTO, 166

João Pessoa — Paraíba

CLINICA MÉDICA, DOENÇAS NERVOSAS E MENTAIS. FISIOTERAPIA, ELETROCHOQUE, PSICOTERADIA, FEBRE ARTIFICIAL, QUIMICA, CONVULSOTERAPIA

Consultas com hora marcada. Somente às 4.as feiras, das 14 horas às 18 horas.

CONSELHO REGIONAL

Serviço Nacional de Aprendizagem Comercial Departamento Regional da Paraíba

ESTRUTURA DO ENSINO PARA O ANO DE 1952

CURSOS

Curso de Aprendizagem

a) Curso de Praticantes de comércio (4 classes)

Curso de Continuação

a) Curso de Habilitação Profissional (1 classe)

Curso de Adaptação

a) Curso de Adaptação para candidatos a emprêgo no comércio.

NORMAS GERAIS

Curso de Aprendizagem

a) O Curso de Praticantes de Comércio funcionará em 5 classes.

1) Escola "Lafaiete Garcia" — 40 alunos.

2) Escola "Gama Lima" — 40 alunos.

3) Escola "Rafael Alves" —

4) Escola "Alfredo Dantas" — 80 alunos.

Curso de Continuação

a) O Curso de Habilitação Profissional funcionará em 1 classe.

1) Escola "Cel. Antônio Soares" — 40 alunos.

OBSERVAÇÕES

Serão observadas as Diretrizes traçadas pela Resolução n. 1/952 da Administração Nacional.

João Pessoa, 1 de março de 1952.

Francisco Sales de Albuquerque — (Ass. Tecnico)

Claudio de Paiva Leite — (Dir. Geral).

EDITAL DE CONVOCAÇÃO DO JURI DA COMARCA DE GUARABIRA — O Dr. Francisco Floriano da Nóbrega Espinola, Juiz de Direito da comarca de Guarabira, Estado da Paraíba, em virtude da lei, etc..

FAZ saber aos que o presente edital virem, dele conhecimento tiverem e interessar possa que, tendo sido designado o dia 31 do corrente, às 10 horas, na sala das audiências dêste Juizo, edificio do Forum, para ter início a primeira sessão ordinaria do Juri desta comarca, foram sorteados os jurados seguintes; 1 — Edson Montenegro da Cunha; — Cidade; 2 — Edson de Lucena Mala — Cidade; 3 — Manoel Alexandre de Araújo — Cidade; 4 — Ernesto Viegas Filho — Alagoinha; 5 — Sebastião Gonçalves Buriti — Cidade, 6 — Jorge Ferreira dos Santos — Cidade; 7 — João Vieira Maranhão — Cidade; 8 — Jaime Eloi Cavalcanti — Sapé; 9 — João Jorge Sobrinho — Cidade; 10 — Dr. Antonio Ferreira Costa — Cidade; 11 — Leonel Ferraz Flores — Cidade; 12 — Antonio Mota da Silva — Pirpirituba; 13 — Inácio Joaquim dos Santos — Cidade; 14 — Manoel Alves Cavancanti — Cidade; 15 — Antonio Cosme Barbosa — Cidade; 15 — Sindulfo Arruda Alcanforado — Sertãozinho; 17 — Cacildes Toscano Gomes — Cidade; 18 — José Francisco Lima — Cidade; 19 — José Fortuna Pereira dos Santos — Pirpirituba; 20 — José Pina de Albuquerque — Boqueirão e 21 — Severino de Araújo Borba — Cidade.

A todos os quais se convida a comparecerem no dia, hora e local acima referidos, como tambem nos dias subsequentes, enquanto durarem os trabalhos da mesma sessão, até ser julgado o ultimo réu, cujo processo esteja preparado, sob as penas da lei, se faltarem. E, para que ninguém possa alegar ignorância, foi passado o presente edital que será afixado e publicado na forma da lei. Dado e passado nesta cidade de Guarabira, aos quatro dias do mês de março de mil novecentos e cincoenta e dois. Eu, José E. [illegible] o fiz datilografar.

(a.) — FRANCISCO ESPINOLA — Juiz de Direito.

Conforme com o original; dou fé. Data supra. O escrivão: — JOSÉ EPAMINONDAS DE ARAUJO.

ESTADO DA PARAIBA

COMARCA DE CAIÇARA

CARTORIO DAS EXECUÇÕES CRIMINAIS DA COMARCA

(COPIA) — Edital de convocação da 1ª Sessão do Juri desta Comarca.

O Dr. Mario da Cunha Moreno, Juiz de Direito desta Comarca de Caiçara, Estado da Paraíba, em virtude da lei, etc..

Faz saber aos que o presente edital virem, ou noticia tiverem que tendo sido designado o dia 2 de abril do corrente pelas 10 horas para a reunião do Juri desta Comarca, e que se procedeu com as formalidades previstas no Código Penal, ao sorteio dos jurados que terão de servir, os quaes são os seguintes:

1º — José Brasiliano da Costa — Curimataú; 2º — Severino Carlos de Araújo — Cidade 3º — Agripino Gonçalves da Silva — Barreiras; 4º — Manoel Carvalho Costa — Cidade; 5º — José Alves de Carvalho — Cidade; 6º — Miguel Florencio Sobrinho — Feijões; 7º — João Felipe Sobrinho — Sertãozinho; 8º — Alipio Lira da Silva — Logradouro; 9º — Solon Barbosa Lira — Boa Ventura; 10º — Pedro Leonardo Pacheco — Cidade; 11º — José Moreno Gondim — Duas Estradas; 12º — João da Costa Sobrinho — Cidade; 13º — José Alves de Melo — Cidade; 14º — Antonio Gouveia da Silva — Porquilha; 15º — Plinio Soares Cardoso — Cancão; 16º — João Felipe Neto — Sertãozinho; 17º — João Sales de Araújo — Curimataú; 18º — João Lindolfo Carlos Araújo — Cidade; 19º — Acrisio Freire Vieira — Lagôa de Dentro; 20º — Antonio Correia de Oliveira — Logradouro; 21º — Antonio de Oliveira Neves — Cidade.

Outrossim, faz saber aos senhores jurados, que a sessão do Juri, se realizará no Forum Local nesta Cidade, no referido dia, e, nos seguintes, até se ultimarem os trabalhos. A todos os jurados em geral convido a comparecerem no dia, lugar e hora acima referidos sob as penas da lei, em caso de falta. E para que ninguém alegue ignorancia, mandei passar o presente edital, que será afixado no Forum Local e publicado no orgão oficial do Estado.

Dado e passado nesta Cidade de Caiçara, aos treze dias do mês de Março ao Ano de mil novecentos e cincoenta e dois.

Eu Rivaldo Oliveira Costa Escrivão do Juri o escrevi e subscrevo. (a.) Rivaldo Oliveira Costa, Mario da Cunha Moreno. Está conforme o original; dou fé.

Data supra

RIVALDO OLIVEIRA COSTA

---

paminondas de Araújo, escrivão o fiz datilografar.

(a.) — FRANCISCO ESPINOLA — Juiz de Direito.

Conforme com o original; dou fé. Data supra. O escrivão: — JOSÉ EPAMINONDAS DE ARAUJO.

CASA SANTOS

AV. B. ROHAN, 206

Acordeões (Sanfonas) de 48, 80, 120 baixos, modêlos distintos, marcas escolhidas V. S. encontrará na CASA SANTOS por preços sem competidores

Já está em franco funcionamento o curso de acordeões (Sanfonas) "MAESTRO JOAQUIM PEREIRA", Rua Duque de Caxias, 530, nesta capital sob a direção de competentes professores.

Artigos para homens e para presentes a CASA SANTOS mantem um sortimento completo pelos menores

preços da praça.

Façam uma visita sem compromisso

Unico distribuidor dos afamados acordeões "VERONESE" nesta cidade e para o interior

Se V. S. deseja aprender acordeon em pouco tempo procure matricular-se no curso de Acordeon "MAESTRO JOAQUIM PEREIRA".

João Pessoa —::— Paraíba

COPIA. Edital. Comarca de Conceição. O Dr. Manuel João da Silva, Juiz de Direito da Comarca de Conceição, Estado da Paraíba, na forma da lei, etc.. FAZ saber a todos quantos o presente edital de venda em leilão virem, que no dia cinco (5) de Maio próximo, às dez (10) horas, na porta do Forum, nesta cidade, e porteiro dos auditórios deste Juizo, ou quem suas vezes fizer, trará a público pregão, a quem mais der e maior lance oferecer duas (2) partes de terras, encravadas no sitio "ALTINHO", nêste Município, avaliadas pela quantia de dois mil cruzeiros (CR$ 2.000,00), anteriormente trazidas à hasta pública, para pagamento do imposto e custas do inventário a que se procede nêste Juizo e cartório, por falecimento de João José Vieira, por não haver dinheiro no monte. Para conhecimento geral mandou passar o presente que será afixado à porta do Forum e publicada três (3) vezes no Orgão Oficial do Estado "A União". Dado e passado nesta cidade de Conceição, aos 28 dias do mês de Fevereiro de 1952. Eu, João Frade Sobrinho, Escrevente o datilografei. (a.) Manuel João da Silva, Juiz de Direito. Está conforme ao original. Dou fé. Data supra. O Escrevente — JOÃO FRADE SOBRINHO.

COPIA. Edital. Comarca de Conceição. O Dr. Manuel João da Silva, Juiz de Direito da Comarca de Conceição, Estado da Paraíba, na forma da lei, etc. FAZ saber a todos quantos o presente edital de venda em leilão virem, que no dia dois (2) de Maio proximo, às dez (10) horas, na porta do Forum, nesta cidade, o porteiro dos auditórios deste Juizo, ou quem suas vezes fizer, trará a público pregão de venda em hasta pública, a quem mais der e maior lance oferecer, a quarta parte da propriedade "OITICICA", neste município, avaliada em Cr$ 25.000,00, a qual representa o valor de Cr$ ..... 6.250,00, adquirida por compra feita a Manoel Antônio de Sousa e sua mulher, conforme escritura registrada sob n. 2.308, trazida à hasta pública para pagamento do imposto e custas do inventário a que se procede nêste Juizo e cartório, por falecimento de Manoel Furtunato Gomes, por não haver dinheiro no monte. Para conhecimento geral mandou passar o presente que será afixado à porta do Forum e publicado três (3) vezes no Orgão Oficial do Estado "A União". Dado e passado nesta cidade de Conceição, aos vinte e oito (28) dias do mês de Fevereiro de mil novecentos e cincoenta e dois (1952). Eu, João Frade Sobrinho, Escrevente, o datilografei. (a.) Manuel João da Silva, Juiz de Direito. Está [illegible] ao original. [illegible] supra. O E[illegible] — JOÃO FRADE SOBRINHO.

DRA. ELISABETH F. DE SOUZA

CLINICA DE SENHORAS

Ex-interna da Maternidade de Afogados, do Serviço de Clínica Médica do HOSPITAL CENTENÁRIO e do SERVIÇO DE GINECOLOGIA do prof. Monteiro de Morais

CONSULTÓRIO: Rua Duque de Caxias n. 290 — Terreo.

CONSULTAS: Das 15 às 18 horas

RESIDÊNCIA: Duque de Caxias, 250

Comarca de Umbuzeiro — Capiz — Decisão — Ementa — Interdito — Deferimento do pedido com apoio no laudo medico que constatou na interditanda senilidade e perturbações outras que a tornam incapaz de reger a sua pessoa e bens. — Recorre José Francisco de Freitas, agricultor, proprietario e residente no lugar Gitó desta comarca, por intermedio de advogado e procurador legalmente constituido, a interdição de sua mulher Laurinda Maria da Conceição, por se achar esta sofrendo de suas faculdades mentais e assim impossibilitada de reger sua pessoa e bens. Recebida a petição foram nomeados dois peritos, medicos residentes na vizinha cidade de Itabaiana, para procederem ao exame medico legal na interditanda, o que foi feito, apresentando os nomeados o laudo de fls. 7, no qual declararam que a examinada, ou seja, a referida interditanda é portadora de alienação mental e se acha impossibilitada de reger sua pessoa e bens. Em face do que se requereu procedi no lugar de residencia da interditanda ao interrogatorio desta pelo qual ficou patente que a mesma sofre de anomalia mental, sendo provavel, como afirmam os peritos, que a sua idade esteja influindo para esse estado de saúde so e do ambiente de penuria em que vive. Realizada a audiencia de instrução que decorreu pela maneira que noticia o termo de fls. fizeram-me os autos conclusos para decisão. Isto posto: Atendendo a que foram observadas todas as formalidades legais exigidas para a validade do presente processo; Atendendo a que não só do laudo de fls. como do interrogatorio a que foi submetida a interditanda é evidente padecer esta de alienação mental, embora com periodos de lucidez; Atendendo a que o laudo em apreço explica satisfatoriamente a causa de tal alienação quando aceita para os males que é portadora a examinada a senilidade e perturbações outras ordem auditiva, sendo necessário falar com voz alta para ser ouvido, o que constatamos por ocasião do interrogatorio de fls; Atendendo a que o Orgão do Ministerio Público manifestou-se por ocasião da audiencia favoravel a procedencia da ação em face da prova feita; Atendendo a que este Juizo ouvindo unanimemente a interditanda e conhecendo do laudo pericial ficou pleamente convencido de que D. Laurinda Maria da Conceição está sofrendo das faculdades mentais e em tal estado que a torna incapaz para reger a sua pessoa e bens; Atendendo a mais que dos autos consta a principios de direito aplicaveis a especie sob judice; Julgo procedente a presente ação e em consequencia decreto a interdição de d. Laurinda Maria da Conceição, casada, brasileira, proprietária e residente no lugar Gitó dito Torado, deste municipio, determino na forma da lei, curador da mesma, o seu marido José Francisco de Freitas, o qual notificado deverá prestar o compromisso. Publique-se em cartorio, e intime-se o sr. Adjunto de Promotor e o dr. advogado do promovente. De acordo com o art. 609 do C. P., faça-se tambem a publicação desta por edital, publicado três (3) vezes, com o intervalo de dez (10) dias, no Orgão Oficial do Estado. Faça-se a inscrição no Registro Público. Custas pelo requerente. Umbuzeiro, em 19 de janeiro de 1952 (a) Sebastião Sinval Fernandes, Juiz de Direito. Confere com o original, dou fé. Umbuzeiro, 21 de janeiro de 1952. Eu, escrevente autorizado do Segundo Cartorio — Maria José Pereira.

EDITAL de leilão — O dr. João Batista de Souza, juiz de Direito da Segunda Vara da comarca da capital, por virtude da lei, etc.

Faço saber a todos que o presente edital de leilão virem e dele noticia tiver que o porteiro dos auditorios, trará a leilão público os bens penhorados a Margarida Parisi, nos autos da execução que lhe promove a Sociedade Costa Tarquino Ltda., no dia 26 do corrente, às 14 horas, na sala das audiencias deste Juizo no Palacio da Justiça e constante de: Um refrigerador Admiral tipo medio, devidamente equipado, em perfeito estado de conservação, avaliado por Cr$ 14.000,00. E quem no mesmo quizer oferecer o seu lance compareça no dia, hora e local acima indicados. Dado e passado nesta cidade de João Pessoa, aos 8 de março de 1952. Eu, Milton Peixoto de Vasconcelos, escrevente autorizado a escrevi — João Batista de Souza.

EDITAIS — Secretaria da Finanças — Procuradoria de Dominio do Estado — Edital n. 10

I — De ordem do Sr. Dr. Homero Leal, Procurador do Dominio do Estado, e de conformidade com o oficio GG/... 326, de 1º de outubro de 1951, do Exmo. Sr. Governador do Estado, que contem a autorização para concorrencia publica, faço público para conhecimento de todos a quem interessar possa, que esta Procuradoria receberá até às 13 horas do dia 31 de março do corrente ano, propostas para concorrencia pública de:

1 (um) Jeep-48, maquina n. 64 10 87 — W 7. CONDIÇÕES Rodagem estragada, defeito na Caixa de Marcha, maquina colocada, ao preço minimo de Cr$ 7.000,00.

1 (um) Caminhão Ford — 46, maquina n. 126 3485 — CONDIÇÕES Rodagem semi-nova, cor azul, carroceria estragada, ao preço minimo de Cr$..... 16.000,00

II — Os interessados poderão examinar os referidos veiculos no Departamento de O. Públicas, podendo oferecer propostas em separada para cada veiculo ou englobadamente.

III — As propostas deverão ser feitas por escrito, com nome, naturalidade, n. do edital e residencia do concorrente, em duas vias, devidamente selada a primeira, e apresentadas dentro de envelope fechado e lacrado, e dirigidas ao sr. Dr. Procurador do Dominio do Estado.

VI — Para os concorrentes será exigida a apresentação do recibo de quitação do Imposto Sindical, (quando comerciante); na conformidade do que dispõe o art. 607, da Consolidação das Leis do Trabalho; não sendo tomada em consideração nenhuma proposta sem a apresentação do recibo mencionado.

Procuradoria do Dominio do Estado, 15 de março de 1952

João Teodosio de Souza — (Fiscal)

VISTO: **Homero Leal** — (Procurador do D. do Estado)

EDITAL: — ESCOLA INDUSTRIAL DE JOÃO PESSOA — CONCORRENCIA PUBLICA

De ordem do sr. Diretor da Escola Industrial de João Pessoa, faço público para conhecimento dos interessados, que de acôrdo com a Portaria Ministerial n. 842, de 14 de agosto de 1951, se acha aberta nesta Escola, nos termos de Decreto-lei n. 2206, de 20 de maio de 1940, a concorrência pública durante o prazo de quinze (15) dias a contar de 24 de março encerrando-se às quinze (15) horas do dia trinta e um (31) do corrente mês para fornecimento de fardamentos e calçados aos alunos desta Escola no corrente exercício, constando do seguinte: calça de brim caqui "Alexandrino" cór número dois (2), pé virado, camisa de tricoline "Henrique" côr beje, de mangas compridas, com monograma bordado no bolso da mesma, e calçado, tipo sapatão, em cromo preto, solado de borracha, tudo sob medida e com esmerado acabamento de acôrdo com os modelos existentes nesta Repartição.

Os interessados terão de requerer inscrição até às dez (10) horas do dia 29 (vinte e nove) de março deste ano, em requerimento sôbre papel, ao Diretor desta Escola, acompanhado dos seguintes documentos:

I — Certificado ou outro documento equivalente de registro da firma individual ou social e prova de dois terços.

II — Prova de haver pago os impostos federais, estaduais, municipais.

As propostas para fornecimento serão feitas em triplicata, escritas sem rasuras, borrões ou emendas, consignando o preço por unidade, inc. e separadamente para calça, camisa e sapato, por extenso e por algarismo.

As propostas serão ainda apresentadas em envelope fechado com a declaração no exterior do nome do proponente, devendo o interessado comparecer ou se representar legalmente no ato da abertura e leitura das mesmas.

Não serão aceitas as propostas que não obedecerem rigorosamente as condições aqui estabelecidas, bem com a declaração de abatimento sôbre as demais propostas apresentadas.

Uma vez aceita a proposta ficará o fornecedor obrigado a apresentar o pedido dentro do prazo de sessenta (60) dias a contar da data da encomenda e não poderá se recusar ao fornecimento sob pena de por sua conta correr o excesso verificado.

O fornecedor será obrigado a substituir o fardamento ou calçado que ficar com defeito desde que são executados sob medida.

O pagamento será feito pela Delegacia Fiscal do Tesouro Nacional nesse Estado, a desoras previamente empenhada.

Demais esclarecimentos serão fornecidos na Escola Industrial de João Pessoa.

Escola Industrial de João Pessoa, 17 de março de 1952

CENTRAL LEAL DE ALBUQUERQUE — Of. Adm. classe I.

VISTO: — CARLOS LEONARDO ARCOVERDE — Diretor.

MINISTERIO DE EDUCAÇÃO E SAUDE — DEPARTAMENTO NACIONAL DE EDUCAÇÃO

CONSERVATORIO NACIONAL DE CANTO ORFEÔNICO

— Avenida Pasteur, 358 — 3º pavimento — (Preço Vermelha — Urca)

EDITAL

De ordem do Sr. Diretor, e para conhecimento dos interessados, torno público que estarão abertas, nesta Secretaria durante o mês de março, as inscrições para os candidatos ao CURSO DE MUSICO-ARTISTICO, de acôrdo com os artigos números 10, 18, 19, 20 e 30 do Decreto-Lei número 9404, de 22 de julho de 1946.

As condições para inscrição são as seguintes:

a) — Certidão de idade, provando o mínimo de 16 anos;

b) — Atestado de vacina passado pela Saúde Pública;

c) — Atestado médico provando não sofrer de moléstia contagiosa;

d) — Certificado de conclusão do Curso Primário.

No caso do candidato não possuir documento que ateste a conclusão do curso primário será o mesmo submetido a exame de suficiencia do nível desse curso.

Os candidatos deverão prestar uma prova de capacidade que constará do seguinte:

a) — Solfejo fácil a duas vozes;

b) — Ditado fácil cantado;

c) — Cópia de um manuscrito musical, feito em papel liso, sem auxilio de qualquer instrumentos, além da caneta.

Qualquer outros esclarecimentos serão prestados na Secretaria do Conservatório, de 2.ª a 6.ª feira das 12 às 16 horas.

Secretaria do Conservatório Nacional de Canto Orfeônico, em 28 de fevereiro de 1952.

Artur Iberê de Lemos — Secretário.

Banco Comercio e Indústria da Paraíba S.A

ASSEMBLEIA GERAL ORDINARIA

Ficam convidados os srs. acionistas para uma reunião de Assembleia Geral Ordinária que se deverá realizar no proximo dia 31 do corrente, às 10 horas, em sede social, à rua Maciel Pinheiro, 45, nesta cidade, para tratar da seguinte ordem do dia:

a) Aprovação do relatório, balanço, conta "Lucros & Perdas" e demais documentos referentes ao exercício de 1951.

b) Eleição do Conselho Fiscal no presente exercicio e respectivos suplentes.

João Pessoa, 21 de março de 1952.

Dr. **Flaviano Ribeiro Coutinho** — Diretor Secretário.

CAIXA ECONÓMICA FEDERAL DA PARAÍBA

INDICE DE SOLIDEZ E SEGURANÇA

Depositos Garantidos pelo Governo Federal

ESPECIAIS —

CE e MF ..... Limite Cr$ 200.000,00 — Até — 6% aa

POPULARES —

Até Cr$ 100.000,00 — Maximo — 5% aa

LIMITADOS —

Até Cr$ 200.000,00 — Maximo — 4,5% aa
Até Cr$ 500.000,00 — Maximo — 4% aa

PRAZO—FIXO —

6 meses — Até 5,5% aa
12 meses — Até 6,0% aa

AVISO—PREVIO —

60 dias ..... 4,0% aa
90 dias ..... 4,5% aa
120 dias ..... 5,0% aa

COMPULSORIOS —

Fiancas ..... 2,0% aa
Garantias ..... 2,0% aa

JUDICIAIS —

Menores ..... 5,0% aa
Interditos ..... 5,0% aa

DEPOSITOS a partir de Cr$ 5,00

EXPEDIENTE ININTERRUPTO DAS 8 A'S 17, PARA ATENDIMENTO DE QUALQUER ENTRADA OU RETIRADA DE DEPOSITO.

QUALQUER RETIRADA EM 3 MINUTOS E DEPOSITOS COM GARANTIA DO GOVERNO DA UNIÃO.

MATRIZ: Gama e Melo, 60 — Fone 1802 — J. Pessoa — Paraíba — AGENCIA N.º 1: Rua Duque de Caxias, 664 — J. Pessoa — Paraíba. — AGENCIA N.º 2: Praça da Bandeira, 10. C. Grande — Paraíba

AGENCIAS ECONOMICAS: Bananeiras — Alagoa Grande — Areia — Itabaiana — Santa Rita — Cabedelo — Guarabira

---

EDITAL Nº 1 — DEPARTAMENTO DOS CORREIOS E TELEGRAFOS — DIRETORIA REGIONAL NA PARAIBA DO NORTE — DELEGACIA DA ESCOLA DE APERFEIÇOAMENTO.

De ordem do Sr. Diretor da Escola de Aperfeiçoamento dos Correios e Telégrafos, e de acordo com a Portaria nº 71-DG, de 21 de janeiro do ano em curso, publicada no "Diário Oficial" de 12 do corrente, faço público que se acham abertas as inscrições para o Concurso de Títulos e Provas, a realizar-se naquela Escola, na Capital Federal, para os cargos iniciais da carreira de "TECNICO DE INSTALAÇÃO E CONSERVAÇÃO".

As inscrições encerrar-se-ão no dia 11 de abril p.vindouro, às 16 horas.

Os interessados poderão se orientar através das Instruções respectivas baixadas com a Portaria acima referida, também publicadas no mesmo "Diário Oficial", ou por intermédio do Delegado da E.A.C.T. neste Estado, na Secção de Pessoal da Diretoria Regional dos Correios e Telégrafos, nesta Capital, todos os dias úteis da 14 às 17 e aos sabados das 9 às 11 horas.

ANTONIO PESSOA DE FIGUEIREDO — Delegado da E.A.C.T.

EDITAL N. 3

DEPARTAMENTO ADMINISTRATIVO DO SERVIÇO PUBLICO (DASP) DIVISAO DE SELEÇAO E APERFEIÇOAMENTO

Prova de Habilitação para Dentista e Farmaceutico

Faço público, para conhecimento dos interessados, que estarão abertas na Escola Industrial de João Pessoa nos periodos de 29/3/52 a 31/3/52 e 3/3/52 a 2/4/52 respectivamente as provas de habilitação para FARMACEUTICO e DENTISTA de qualquer Ministério.

Os candidatos deverão apresentar, no ato da inscrição, documentos que comprovem idade nacionalidade, serviço militar, e quatro fotografias, tamanho 3x4, de frente sem chapeu e ainda o diploma, devidamente registrado no Serviço Nacional de Fiscalização da Medicina ou carteira profissional correspondente.

SEXO: — Poderão inscrever-se candidatos de ambos os sexos.

IDADE: — Mínima: 21 anos completos à data do encerramento das inscrições;

Máxima: 45 anos incompletos, à data da abertura das inscrições.

SERVIÇO MILITAR: — O candidato de sexo masculino deverá estar em dia com as suas obrigações militares.

Nos termos do art. 17 § 3º do Estatuto dos Funcionários Públicos Civis da União (Decreto-lei n. 1.713, de 28/10/49), estão isentos "ex-ofício" todos os ocupantes interinos a que se refere este edital, devendo, entretanto, para terem aprovadas suas inscrições, preencherem a ficha respectiva e apresentarem os documentos dentro do prazo acima estabelecido.

Demais esclarecimentos serão fornecidos na Escola Industrial de João Pessoa todos os dias úteis das 14 às 16 horas.

João Pessoa, 25 de fevereiro de 1952.

Carlos Leonardo Arcoverde — Representante do DASP.

Sétima Circunscrição — Freguesia do Espirito Santo

EDITAL

O doutor Adherbal Salvador Cattete, Juiz da Setima Circunscrição da Quarta Zona do Registro Civil das Pessoas Naturais da Cidade do Rio de Janeiro, Capital dos Estados Unidos do Brasil, etc.

FAZ saber a todos aqueles a que o presente virem, ou dele conhecimento tiverem, com o prazo de quinze dias, que, com fundamento no artigo 168 § 1º da Constituição Federal, e artigo 4º e seguintes da lei 1.110 de 23 de maio de 1950, Izabel de Oliveira pediu a inscrição no cartorio da Setima Circunscrição do Registro Civil, de casamento religioso com o finado João Alexandre de Barros, cujo ato foi celebrado na Matriz do Rosário, Paróquia de João Pessoa, Estado da Paraíba do Norte, no dia vinte e quatro de setembro de mil novecentos e vinte e nove. Os nubentes têm a seguinte qualificação: — ele, solteiro, comerciário, residido no dia 13 de maio de 1897, em Paraíba do Norte, filho de Manoel Alexandre de Barros e de Francisca Alexandre de Barros; ela, solteira, doméstica, nascida em Paraíba do Norte, João Pessoa, no dia 15 de agosto de 1914, residente à rua José Vicente, 92-A, casa 2, filha de José Pedro de Oliveira e de Maria de Oliveira. E para que chegue ao conhecimento de todos os interessados, o pasado o presente edital, que será devidamente afixado no lugar de costume e publicado, por copia, no Diário da Justiça desta Capital e pela imprensa de João Pessoa, Estado da Paraíba do Norte, com os prazos e formalidades legais. Rio de Janeiro, 10 de março de 1952. Eu, Wagner Quintanilha, escrevente juramentado, o datilografei. E eu, Leopoldo de Luna, oficial o subscrevo. **Aderbal Salvador Cattete** — Juiz.

Departamento dos Serviços Elétricos da Capital

Aviso aos consumidores

A Diretoria deste Departamento vem apelar para os senhores consumidores de energia elétrica no sentido de facilitarem aos Verificadores de Consumo de energia e Fiscais de Instalações, a integral desincumbencia de sua tarefa.

Tratando-se de um serviço que não só diz respeito aos interesses do Departamento, mas, principalmente aos dos consumidores, é de esperar-se a cooperação de todos para o melhor resultado desse objetivo.

Esta Diretoria esclarece que os referidos funcionários são portadores de cartão de identidade, que deverá ser apresentado aos interessados.

A DIRETORIA.

Visto: — **Arsenio Relim Araruna** — Diretor Geral.

Delegacia na Paraíba

Edital n. 1

CADUCIDADE DE AFORAMENTO

De ordem de sr. Chefe desta Delegacia do Serviço do Patrimonio da União, neste Estado, levo ao conhecimento de quem interessa que de acôrdo com o paragrafo 2º do artigo 191, combinado com o artigo 118, do Decreto-Lei 9.760 de 5/9/946, fol declarado caduco o foramento do terreno de marinha acrescido, situado à margem direita do Rio Sanhauá, no Porto do Capim, existente entre a União e a Companhia Comercio Pernasgem de Algodão, estabelecida nesta Capital.

Conforme processo n. 264/39/S. R.D.Du.-Pb., ficando a firma interessada com o prazo de 90 (noventa) dias, para apresentar qualquer reclamação ou solicitar a revigoração do aforamento de acordo com a legislação vigente.

Delegacia do Serviço do Patrimonio da União neste Estado, João Pessoa, 13 de março de 1952

Clysson Leal de Pinto — Desenhista-2º

Visto: **Oswaldo Nóbre Fontes** — Chefe.

Registro de aparelhos de rádio-receptores

"A Chefia de Linhas e Instalações da Diretoria Regional dos aparelhos e Telégrafos neste Estado, avisa à todos os proprietários de aparelhos de radioreceptores que o prazo estipulado para efetuar-se o registro de ditos aparelhos expiciar-se-á no dia 31 do corrente, às 18 horas.

A partir do dia 1º de abril os aparelhos serão registrados com multa. A falta do registro dará lugar a cobrança executiva, de acordo com o que preceitua o Art. 2º, § 1º do Decreto-lei 2.579 de 23 de janeiro de 1941".

Manoel Malvino de Rêgo Luna — Chefe de Linhas e Instações.

Empresa Sul Americana de Telefones S. A.

AVISO

A EMPRESA SUL AMERICANA DE TELEFONES S. A. avisa aos senhores assinantes que se acham interrompidas as comunicações telefonicas da rua Republica do trecho da antigo Mercado Monteiro até a ponte Sanhauá, em virtude de estrago feito no cabo aéreo por caminhão de placa n. 2.174-PE dirigido pelo motorista Mario J. Cavalcanti de por aquela artéria no corrente, cujas providencias já estão sendo tomadas.

A GERENCIA

DIÁRIO OFICIAL

Terça-feira, 25 de março de 1952

INDICADOR ALFABETICO

BARRAGEM DO MARÉS

Empregam-se caminhões para transporte de terra — Preço ótimo.

Emprega-se um Armador de ferro para concreto armado. Salário compensador.

GRAÇA ALCANÇADA

Maria de Lourdes, agradece a Nossa Senhora das Graças uma graça alcançada, com promessa de publicação.

MAQUINA DE IMPRESSÃO — Vende-se uma pequena máquina impressão de cartões, talões, faturas, etc.

Tratar com O. Gomes na SUL AMERICA TERRESTRES, MARITIMOS E ACIDENTES. Palacête da Associação Comercial.

OTIMO NEGOCIO

Por motivo de ter que se ausentar do país, a fim de tratar de negócios do seu interesse, a proprietaria de "Cristal Hotel", expõe este conceituado estabelecimento á venda.

As ofertas serão feitas diretamente a mesma na praça João Pessoa, 11.

ASSOCIAÇÃO COMERCIAL DE JOÃO PESSOA

Assembléia Geral Extraordinaria

Segunda Convocação

De ordem do sr. Presidente da Associação Comercial de João Pessoa, científico aos associados que, não tendo comparecido número legal á primeira convocação e de acordo com o que preceituam os Estatutos Sociais, ficam os mesmos convidados para outra Assembléia á, realizar-se ás 16 horas do dia 26 do corrente, na qual com o número que comparecer, serão discutidos e aprovados a reforma dos nossos Estatutos.

João Pessoa, 22 de março de 1952.

Heytor de Aguiar Gusmão. — 1º Secretário.

AVISO A' PRAÇA

Tendo se extraviado os conhecimentos maritimos originais nn. 71, 72, 73, 74, 75, 76, 77, 78, 79 e 80, emitidos pela nossa Diretoria, para o navio "Guarapé", entrado em Cabedelo no dia 14 do corrente, referentes a 120 caixas de Vermouth marca SB & C, 100 caixas marca JB, 100 caixas marca LEAO, 100 caixas marca MDS, 300 caixas marca ARAUJO, 200 caixas ESTIVAS, 200 caixas marca PC & C, 150 caixas marca CAVIRMAO, 150 caixas marca MC & I e 150 caixas marca MH, prefazendo o total de 1.750 caixas pesando 39.250 quilos, embarcadas no porto de Santos pela firma Irmãos Aceioly Importadora Ltda., consignadas A ORDEM, vimos pelo presente aviso, dar ciencia que faremos entrega da mercadoria em apreço, se não houver quem apresente reclamação contra esse ato, a firma VALDEMAR RODRIGUES, desta praça, de acordo com os decretos ns. 19.473 de 16|10|1930 e 19754 de 19|3|1931, do Govêrno Federal.

João Pessoa, 22 de março de 1952

Sebastião Pinto Ferreira — Agente.

MINISTERIO DA GUERRA

7.ª Região Militar — 23.ª C. R.

EDITAL

1 — De ordem do Sr. Tenente-Coronel Chefe da 23ª C.R., aviso aos militares da ativa, reformados e da reserva da remunerada, residentes nesta Capital e no interior do Estado, que percebem mais de Cr$ 30.000,00 anuais, a apresentarem até o dia 15|4|1952 o recibo de quitação do imposto de renda referente ao exercício de 1952.

23ª. C.R. em João Pessoa, 20 de Março de 1952.

Murillo Padilha Camara — 1º tenente.

VISTO: **Aldenor Valente Quidere** — Major Fiscal Administrativo.

Otima Oportunidade

VENDE-SE a mercearia S. Geraldo, sito á rua Arnaldo e Melo, 477, na Torre. O motivo da venda, explica-se ao interessado.

RADIO-TECNICO — Consertam-se radios de todos os tipos. Trabalho garantido e rapido. Tratar á avenida da Liberdade — Bayeux, com Wilson Vidéres.

VENDE-SE á rua Joaquim Nabuco, a casa n. 111 com os seguintes cômodos: sala de visita, sala de jantar, copa e cozinha; cinco quartos internos e dois externos; dois sanearnentos e um banheiro completo; sótões livres; os quartos internos com janelas e venezianas, toda forrada e mosaicada e os quartos taqurados. Alpendre, jardim, deposito para lenha e carvão; quintal cimentado.

A tratar na mesma. Não tem intermediários.

VENDE-SE uma casa em otimas condições. Preço de ocasião ver e tratar á Av. Assis Sa-latiel, 249 — Bairro de Rogers.

DECLARAÇÃO

Aos Bancos e ao Comercio

Afim de sérem evitadas possiveis dividas, e para fins de direito, torno público têr-se extraviado o cheque n. 186508, SERIE C-10, do Banco do Brasil S.A., agência desta Capital, ficando desde arte nulo de qualquer direito o referido cheque, conforme comunicação feita ao já referido Banco.

João Pessoa, 21 de março de 1952.

(a) Samuel Galvão — APOLONIO PORFIRIO DE BRITO

A firma está devidamente reconhecida.

ATENÇÃO

CICERO CAVALCANTI, titular da firma C. CAVALCANTI & CIA., estabelecida com a Sanitaria "COROA", á avenida B. Rohan, 170, unico responsavel pelos negócios da mesma avisa ao comercio e ao publico em geral que, estando procedendo á liquidação dos artigos de seu comercio e tendo entregue o prédio ao novo inquilino em data de 21 do corrente, transferiu o saldo de mercadorias para a rua da República n. 720, onde continúa dita liquidação.

Avisa, ainda, ás pessoas que tiverem interesses ligados á referida firma, que podem procurá-lo no mesmo endereço acima — Rua da República, n. 720, ou á rua Rodrigues de Aquino, 180.

Lembra, finalmente, a quem precisar de calçados, que é bom não perder a oportunidade dessa liquidação para adquerir êsse artigo, bem como galochas para homens e canas para senhoras, a preços abaixo do custo.

João Pessoa, 24 de março de 1952.

Cicero Cavalcanti.

Cooperativa Mista dos Servidores Publicos no Estado da Paraiba, Ltda.

Assembléia Geral Extraordinaria

Ficam convidados os associados da COOPERATIVA MISTA DOS SERVIDORES PUBLICOS NO ESTADO DA PARAIBA, LTDA., para uma reunião de Assembléia Geral Extraordinaria, a se realizar no próximo dia 29 do corrente mês às 16 horas, em sua séde social, á rua Duque de Caxias, 719, desta cidade, a qual, em carater definitivo, tem as seguintes finalidades:

a) — Tomar conhecimento do Relatório Anual do exercício de 1951 e respectivo parecer do Conselho Fiscal;

b) — Examinar, discutir e julgar o Balanço, Contas e Atos gestivos da administração relativos ao exercício referido e ao período de janeiro a março do corrente ano.

c) — Eleger a nova Diretoria e Conselho Fiscal.

João Pessoa, 17 de março de 1952.

Irineu Rangel de Farias — Presidente.

CIA. EXIBIDORA DE FILMES S|A

Relatório apresentado pela Diretoria, referente ao exercicio de 1952.

Senhores acionistas:

Com prazer apresentamos o relatório das atividades da Cia. durante o período que expirou em 31 de dezembro último, com a publicação do respectivo balanço, Conta de Lucros e Perdas e Parecer do Conselho Fiscal.

Pela simples leitura e exame do seu balanço verificareis plenamente as nossas atividades no ano decorrido, concluindo que as arrecadações no ano tiveram um sensivel aumento, apesar de termos parado um mês e meio a nossa principal casa lançadora e cinema REX, para reformas inadiaveis e tambem substituição de sua aparelhagem de som e projeção.

Apesar do aumento das rendas verificado, contudo tivemos que encerrar o nosso balanco acusando um deficit na nossa conta de Lucros e Perdas em perio de Cr$ 50.000,00, ocasionado pela citada reforma do cinema REX, as quais ultrapassaram as previsões em virtude de termos necessidade de dar maior amplitude aos serviços projetados. Atingindo êsses reparos a perto de Cr$ 200.000,00 concorreu sobremodo para o deficit acusado em balanço, justificado porem com os melhoramentos introduzidos no referido cinema, como tambem com a aquisição de uma modernissima aparelhagem de som e projeção RCA Vitor, que muito contribuiu para melhores resultados obtidos após sua instalação.

Assim sendo, esperamos que os senhores acionistas compreendam o nosso esforço, possam melhor julgar a situação da Cia. no exame de sua expressão numérica, colhida do balanço que ora submetemos a vossa apreciação.

João Pessoa, 31 de dezembro de 1951.

A Diretoria:

ALBERTO DA SILVA LEAL — Diretor Presidente
MUCIO LEAL WANDERLEY — Diretor Gerente
OLAVO G. WANDERLEY — Diretor Tesoureiro

CIA. EXIBIDORA DE FILMES S/A.

Balanço do Ativo e Passivo em 31 de dezembro de 1951.

ATIVO

DISPONIVEL			
Caixa			
Valor em cofre		3 230,70	
Cine Capitólio			
Idem, idem		1.372,80	
Cine São José			
Idem, idem		332,70	
Banco Comércio e Indústria, c/Depósitos			
Saldo de n/depósito	44.156,00		49.092,20
IMOBILIZADO			
Instalações Elétricas e Cinematográficas			
Valor das existentes	636.517,80		
Móveis e Utensílios			
Idem dos existentes	160.337,10		
Imóveis			
Idem, idem	504.845,70		1.291.900,60
REALIZAVEL A CURTO PRAZO			
Contas Correntes			
Saldos devedores			101.490,70
REALIZAVEL A LONGO PRAZO			
Cauções Diversas			
Valor desta conta	286,60		
Obrigações de Guerra			
Idem, idem	1.970,20		
Seguros de Capitalização			
Idem, idem	14.100,00		16.356,80
DE RESULTADO PENDENTE			
Lucros e Perdas			
Débito desta conta			47.248,70
DE COMPENSAÇÃO			
Ações em Caução			
Idem, idem	10.000,00		
Banco do Povo, c/Caução			
Idem idem	200.000,00	210.000,00	1.719.089,00

PASSIVO

NAO EXIGIVEL			
Capital			
Credito desta conta	500.000,00		
Fundo de Reserva			
Idem, idem	2.729,30		
Lucros Suspensos			
Idem, idem	790,80		
Fundo de Depreciação			
Saldo anterior 200.612,80			
5% s/instalações e móveis	39.352,70	239.965,20	743.484,70
EXIGIVEL A CURTO PRAZO			
Dividendos			
Crédito desta conta		30.000,00	
Contas Correntes			
Saldos credores		632.483,00	662.483,00
EXIGIVEL A LONGO PRAZO			
Banco do Povo, C/C			
Garantida			
Saldo credor desta conta			103.121,30
DE COMPENSAÇÃO			
Caução da Diretoria			
Crédito desta conta	10.000,00		
Letras Caucionadas			
Idem, idem	200.000,00	210.000,00	1.719.089,00

João Pessoa, em 31 de dezembro de 1951.
ALBERTO DA SILVA LEAL — Diretor Presidente
MUCIO LEAL WANDERLEY — Diretor Gerente
OLAVO G. WANDERLEY — Diretor Tesoureiro

Demonstração da conta — LUCROS E PERDAS

DEBITO

PROGRAMAÇÃO		
Despesas n/exercício		359.484,80
FILMES À PERCENTAGEM		
Idem, idem		534.625,10
IMPOSTOS DE DIVERSÕES		
Idem, idem		167.592,10
IMPOSTO DE ESTATISTICA		
Idem, idem		167.592,10
ENERGIA E LUZ		
Idem, idem		29.598,00
DESPESAS COM FILMES		
Idem idem		15.217,80
DESPESAS DE CABINE		
Idem, idem		6.441,00
ARRENDAMENTO		
Idem, idem		48.000,00
JUROS E DESCONTOS		
Idem, idem		42.522,60
HONORARIOS DA DIRETORIA		
Idem, idem	180.000,00	
SEGUROS		
Idem, idem	1.566,80	
DESPESAS GERAIS		
Idem, idem	542.769,00	
FUNDO DE DEPRECIAÇÃO		
5% s/instalações e móveis	39.352,70	2.144.832,00

CREDITO

PROJEÇÃO		
Renda do exercício	2.095.883,20	
LOTAÇÃO DE FILMES		
Idem, idem	41.695,00	
Prejuizo verificado	47.248,70	2.144.832,00

ALBERTO DA SILVA LEAL — Diretor Presidente
MUCIO LEAL WANDERLEY — Diretor Gerente
OLAVO G. WANDERLEY — Diretor Tesoureiro

PARECER DO CONSELHO FISCAL

Na conformidade da legislação vigente, fizemos minucioso exame do balanço e respectivas demonstrações referentes ao exercício de 1951, da Cia. Exibidora de Filmes S/A, bem assim dos livros de sua escrita e documentos comprobatórios do movimento financeiro do mesmo exercício, tendo constatado a maior ordem e exatidão, pelo que somos de parecer que podem ser aprovadas pela Assembléia Ordinária as contas da respectiva Diretoria.

João Pessoa, 9 de fevereiro de 1952.

J. G. DE MEDEIROS
EPITACIO DE BRITO
SEBASTIAO DE AZEVEDO BASTOS

GENARO SORRENTINO

Missa de 2.º aniversário

A familia Sorrentino, ainda compungida com o falecimento de seu extremoso chefe, convida os parentes e amigos para assistirem a missa de 2.º aniversário, que manda celebrar, amanhã (26), às 7 horas, na Catedral Metropolitana.

Antecipadamente agradece a todos que assistirem a êsse ato de fé e piedade cristã.

AGRADECIMENTO

Donatila Cavalcanti de Albuquerque Souza, Anunciada Cavalcanti de Albuquerque Souza e Cavalcanti de Albuquerque Filho e Angelo Virgolino de Souza, esposa, cunhados e sobrinho de MANOEL VIRGOLINO DE SOUZA, falecido trágicamente, no dia 16 do corrente, em consequência do desastre ocorrido na estrada da Santa Rita, vêm de público agradecer aos srs. drs. Chefe de Policia, Delegados de Trânsito, Ordem Política e Social, bem como aos médicos do P. Socorro drs. Luiz Gonzaga, Nogueira Filho, Wanildo Pessoa, o desvelo e interesse, com que foram atendidos no sentido de que o cadáver do iditoso falecido fosse dentro de menor tempo possivel transportado para o vizinho Estado de Pernambuco onde foi inumado.

BANCO DO ESTADO DA PARAIBA, S. A.

Assembléia Geral Extraordinaria — Primeira convocação

Ficam convidados os senhores acionistas deste Banco a comparecer á assembléia extraordinaria, a se realizar no dia 3 de abril próximo, em primeira convocação, na sede social, á rua Maciel Pinheiro n. 352, nesta cidade, pelas 10 horas, a-fim-de deliberar sobre o seguinte: a) aumento do capital social para Cr$ ..... 10.000.000,00 (dez milhões de cruzeiros); b) reforma dos estatutos.

João Pessoa, 24 de março de 1952

A DIRETORIA
Alvaro de Vasconcelos
João de Albuquerque Melo
Luiz Ribeiro dos Santos.

Sindicato da Industria de Panificação e Confeitaria, de João Pessoa

EDITAL

Os associados deste Sindicato são convidados para a sessão de assembléia geral, ordinária, que se realizará no dia vinte e nove do corrente mês em duas convocações, às quinze e dezesseis horas, na sede social, nesta capital, á rua Barão do Triunfo n. 333, primeiro andar, para o fim único de exame e consequente julgamento do relatório do ano de 1951.

João Pessoa, 17 de março de 1952.

Ovidio Tavares — Presidente.

Procure manter-se imunizado contra a varíola e o alastrim, evitando tudo que possa contribuir para que suas vacinas deixem de "pegar". — SNES.

CAMARA MUNICIPAL DE SOUZA

Resolução n. 13

Abre o crédito especial de setenta e um mil e quinhentos cruzeiros (Cr$ ..... 71.500,00)

O Presidente da Câmara Municipal de Souza, Estado da Paraiba, no uso de suas atribuições faz saber que o Poder Legislativo decreta e promulga a seguinte resolução:

Art. I — Fica aberto à Tesouraria da Prefeitura Municipal de Souza, o crédito especial de setenta e um mil e quinhentos cruzeiros (Cr$ .. 71.500,00), destinado a atender às despesas da Câmara Municipal fixadas para o exercício de 1952.

Art. II — A presente resolução entrará em vigor a partir do dia 1 de janeiro de 1952, revogadas as disposições em contrário.

Sala das Sessões da Câmara Municipal de Souza, em 31 de dezembro de 1951.

(a) Otacilio Gomes de Sá — Presidente

Antonio Ferreira de Oliveira — 1º Secretário

Abdias Pereira Dantas — 2º Secretário

Visto: Domiciano Pires Braga — Presidente da Câmara — Souza, 22 de março de 1952.

RADIOS TELEFUNKEN — CASA VICTOR.

TELEFONE

Permuta-se um aparelho instalado á rua D. Pedro I, por outro, na zona do Comercio ou compra-se. Procurar o sr. Perdigão, no Paraiba Hotel.

AVISO

Cinema No Seu Lar

Em transito por esta capital, procedente do Sul, o sr. Jaime Vasconcelos oferece a quem interessar a venda de um PROGETOR CINE-MATOGRAFICO-SONORO de 16m., MARCA FORWAY U.S.A. — AMERICANO — equipado, (Tela automática, transformador de voltagem, cinco filmes de longa metragem inclusive um em technicolor e peças sobcelentes do PROGETOR.) PREÇO — Cr$ 28.000,00.

Gentileza dirigir-se ao Hotel Globo — apart. n. 22.