DIÁRIO MATUTINO
Fundado em 1892
Administração, Redação e Oficinas
Edifício da Imprensa Oficial
Rua Duque de Caxias
TELEFONES:
Redação 1145 — Gerência 1211

A União

PATRIMONIO DO ESTADO

ASSINATURA NO ESTADO
Anual .. .. Cr$ 200,00
Semestral .. .. Cr$ 120,00

NÚMERO AVULSO:
Capital .. .. Cr$ 1,00
Interior .. .. Cr$ 1,20

Ano LXII N.º 289 — João Pessoa — Paraíba — Sexta-feira, 31 de dezembro de 1954

A marcha da sucessão presidencial:

Define o senador Ruy Carneiro a posição do PSD paraibano

Entrevista concedida pelo ilustre homem público à imprensa carioca

RIO, 30 (Asapress) — Ouvido, no Mourocoto, sôbre as notícias correntes de que o PSD da Paraíba não apoiaria o sr. Juscelino Kubitschek, declarou-nos o senador Ruy Carneiro: "Se o Governador José Américo fôr candidato de outras fôrças políticas ou de união nacional, nós formaremos com êle, pois é êsse o nosso dever como paraibanos que desejam ver sua terra unida em tôrno de seu ilustre filho. Caso contrário, porém, estaremos, cem por cento com o nosso partido, de pé. Esta é a versão exata e o que há de verdade. Ontem, mesmo, tive a oportunidade de recomendar aos companheiros de todos os diretórios pessedistas da Paraíba, para que estivessem em João Pessôa a 8 de janeiro, afim de terem o prazer e a oportunidade de cumprimentar o conhecer o sr. Juscelino Kubitschek, que visitará meu Estado".

Senador Ruy Carneiro

Chefia o ex-Ministro João Neves a luta por um candidato de coalisão

"Tribuna da Imprensa" e "O Globo" e a campanha anti-juscelinista — Posição do sr. Café Filho ante o problema sucessório — Intinerário do Governador mineiro

SÃO PAULO, 30 (M) — Diz o "Diário de São Paulo" que estes 8 dias a candidatura do Governador Juscelino Kubitschek será submetida a um teste decisivo.

Como retôrno do jornalista Carlos Lacerda da Europa, os anti-juscelinistas estariam revigorados entrincheirando-se nos vespertinos cariocas "Tribuna da Imprensa" e "O Globo" neste último estaria o sr. João Neves da Fontoura, capitaneando a luta por um sucessor de conciliação e que o presidente Café Filho, também abandonando sua posição de neutralidade, passou a hostilizar a candidatura do Governador de Minas.

A seguir acrescentou: "Mas sempre os fatos que se desenrolaram — o jogo de interêsses personalistas e de grupos não teem permitido um amplo e alto entendimento — o que veio provar a inoportunidade desse congraçamento.

ORGANIZAM DUAS VIAGENS

RIO, 30 (M) — O Comitê organizador das viagens do Governador Juscelino Kubitschek aos Estados Unidos organizou duas viagens iniciando-se a primeira pelo Rio Grande do Norte, e terminando na Bahia. Assim Juscelino e comitiva partirão do Rio Grande do Norte, onde deverá chegar no dia 8, na Paraíba a 9; 10, em Pernambuco; 11 em Alagoas; em Sergipe a 12, seguindo daí para Belo Horizonte.

JOÃO NEVES DA FONTOURA

DIMINUIU O CONSUMO DE CIGARROS

WASHINGTON, 30 (UP) — O Departamento da Agricultura revela que o consumo de cigarros nos Estados Unidos, diminuiu cerca de três por cento durante o ano passado. Em seu relatório, o Departamento atribui que essa queda é devido a propaganda feita durante todo o ano, sôbre os efeitos prejudiciais do fumo à saúde.

Esta semana coloque nas cartas que remeter o sêlo de 10 centavos para os filhos sadios dos doentes de lepra.

Liquidação do Plano SALTE

RIO, 30 — O Presidente da República enviou o seguinte despacho na exposição de motivos do administrador geral do plano Salte, relativa à adoção de providências alíneas à Comissão de Liquidação do Plano Salte.

"Aprovado. Os trabalhos de liquidação deverão ser executados sob a superintendência do atual administrador geral do Plano Salte com o auxílio de um de seus auxiliares, por êle escolhido, e dos funcionários indicados na relação que, por êste sistema, o I.N.P.S. ...

Providências sugeridas pelo administrador geral e provadas pelo Presidente da República

...ria, também secretário do Congresso, informou que a decisão presidencial ao não adiamento do aterro, suspenso devido às copiosas chuvas caídas ultimamente sôbre a Capital federal, não oferecendo, portanto, resistência e segurança a 500 mil pessoas que se reunirão naquela praça, dado o lamaçal reinante.

Desse modo, às 16 horas do dia 20, a praça será aberta para o Congresso, iniciando-se a concentração das tropas, às 18 horas, saírá de Niterói a procissão marítima

(Continua na 6.ª pag.)

...ria exposição o administrador do Plano Salte, cuja vigência findará em 31 do corrente, de acôrdo com a decisão do Congresso, mantendo veto presidencial contrário à prorrogação do Plano, encherá que maqueis dêste desaparecerá a Administração Geral do Plano Salte, sendo automaticamente dispensados de suas funções o administrador, e os seis assessores encarregados de setores e subsetores.

Em virtude, porém, do regime especial de contabilidade pública e de administração financeira a que está sujeita a execução do Plano, continuarão a ser aplicadas as importâncias levadas à "Restos a Pagar", nos exercícios de 1953 a 1954, como tais escrituradas pela Contadoria Geral da República ou depositadas em conta especial no Banco do Brasil.

Da mesma forma, continuarão a ser apresentadas para o devido exame e posterior remessa ao Tribunal de Contas, as comprovações das despesas realizadas à conta de recursos do Plano Salte e deverá ser apresentado até 30 de setembro de 1955, nos têrmos da lei, o relatório das operações realizadas durante o exercício de 1954.

Assim sendo — prosegue o administrador geral do Plano em sua exposição — não será possível o encerramento imediato, em 31-12-54, da totalidade das atividades atualmente a cargo da Administração Geral, devendo prosseguir os seus serviços de contabilidade e administração financeira, por mais algum tempo, até a liquidação final das operações da mesma administração. Por êste motivo solicito o administrador do Plano autorização presidencial para adoção das seguintes providências: dispensa automática, em 31-12-54, do administrador geral e seus assessores, que serão apresentados às repartições de origem, se se tratar de servidor público ou de autarquia; designação pelo presidente da República de pessoa de sua livre escolha para pro-

(Continua na 6ª. pag.)

Adiada para 20 de Janeiro a abertura oficial do Ano Eucarístico

O lamaçal do aterro Santa Luzia dificultaria a aglomeração da grande massa popular — Entendimentos mantidos entre os técnicos da Prefeitura carioca e o cardial Câmara — Procissão marítima, no dia do — Padroeiro da Cidade —

RIO, 30 (Asapress) — Após a reunião havida entre os técnicos da Prefeitura e o Cardeal Arcebispo do Rio, dom Jaime Barros Câmara, ficou adiado o adiamento da solenidade de passagem do Ano Novo, marcada para o dia 31 à meia noite, quando dom Jaime celebraria a missa campal no aterro da futura séde do Congresso Eucarístico Internacional. O acontecimento religioso ficou marcado para o dia 20 de janeiro, dia de São Sebastião, padroeiro da cidade. Falando à reportagem, o Bispo auxiliar, dom Heldet Câ

Mais uma Comissão de inquérito no fundo Sindical

Entregue ao ministro do Trabalho o relatório da anterior — Até agora não se sabe de nenhuma punição

RIO, 30 — O levantamento realizado pela comissão que o sr. Luís Valente de Andrade presidiu para apurar irregularidades na Comissão do Imposto Sindical, em administrações anteriores, inicia outra fase. O ministro do Trabalho recebeu, contem o relatório daquela comissão, e resolveu designar outra comissão, para um inquérito regular. A nova comissão deverá ser presidida por um procurador do Trabalho.

As autoridades do Ministério do Trabalho não querem entrar em pormenores com a reportagem, mas se torna oportuno lembrar que estão em funcionamento, além das que já funcionaram, numerosas comissões de inquérito ao Fundo Sindical, e até agora não se chegou a nenhum resultado que aponte a punição necessária os autores dessas irregularidades.

Ao remeter a sua carta, solicite ao Agente do Correio o Sêlo de 10 centavos da campanha em prol dos filhos sadios dos doentes de lepra.

"Oficialmente o PSD não tem candidato ao Catête"

Sòmente com a convenção poderá haver pronunciamento definitivo — Fala à imprensa gaúcha o sr. Aroaldo Mesquita, do PSD do Rio Grande do Sul — Atividades do sr. Porfírio da Paz

PORTO ALEGRE, 30 (Asapress) — Solicitado a se pronunciar sôbre a candidatura do sr. Juscelino Kubitschek, o sr. Aroaldo Mesquita afirmou-nos não existir ainda a mesma, e sim uma simples indicação por parte do diretório nacional do PSD. Continuando em suas declarações o prócer gaúcho disse: "Sòmente depois da convenção é que poderá dizer oficialmente quem é candidato do Partido Social Democrático". Por outro lado, assegurou que o PSD não cogitou ainda de nomes para a Vice-Presidência da República.

SERÁ PROCLAMADO

SÃO PAULO, 30 (Asapress) — O sr. Porfírio da Paz deverá ser proclamado presidente da secção paulista do PTB, por ocasião da próxima reunião do Partido, em janeiro de 56.

O vice-prefeito bandeirante ao mesmo tempo será indicado para coordenar os entendimentos.

(Continua na 6ª. pag.)

Estaria demissonário o Ministro Gudin

Já desmentidos os insistentes rumores propalados em tôrno do assunto — Não confirmados

RIO, 30 — (Asapress) — Os círculos ligados ao Catête não confirmaram os rumores que veem circulando com insistência em São Paulo, no sentido de que o Ministro da Fazenda está demissionário. Acrescentam tais círculos que é pensamento do Presidente Café Filho não fazer qualquer alteração no atual Ministério.

Também, um porta-voz do Ministério da Fazenda contesta a notícia de demissão do sr. Eugênio Gudin, afirmando que o titular da Fazenda encontra-se em grande atividades, ligadas a pasta que dirige. Notícias vindas de São Paulo, hoje à tarde, insistem, no entanto, em que o Ministro Gudin está realmente demissionário.

(Continua na 6.ª pag.)

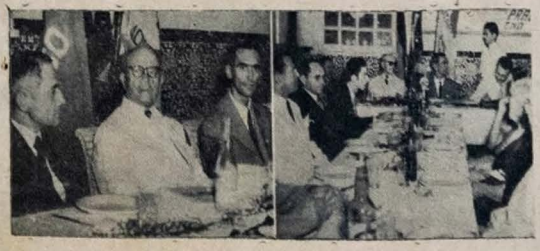

BANQUETE DE CONFRATERNIZAÇÃO DO ROTARY — Realizou-se, ontem à noite, no Casino da Lagoa, o tradicional banquête de confraternização do Rotary Club, acontecimento que repercutiu amplamente em nosso meio social, e que contou com a presença do Governador José Américo. Nas fotos acima, dois flagrantes do ágape, vendo-se o Chefe do Govêrno na mêsa principal. (Texto na 3ª pag.)

EDIÇÃO DE HOJE
32 PÁGINAS

1 CRUZEIRO

Compromisso das fôrças armadas

RIO, 30 — A propósito ainda da declaração do sr. José Américo ao sr. Juscelino Kubitscheck, soube-se ontem que os três ministros militares assinaram um documento — firmado também pelo general Juarez Tavora e talvez pelo general Canrobert Pereira da Costa — no qual as fôrças armadas assumem o compromisso de assegurar eleições livres e resguardar o regime.

A êsse compromisso, cada qual teria acrescentado ao outro: não se candidatar à presidência da República.

REGISTO

Fazem anos, hoje:

O menino José Pereira Dias, filho do sr. João Pereira Dias, funcionário da Rêde Ferroviária do Nordeste e de sua esposa, sra. Maria Madalena Goedes Dias.

— O sr. Aprígio de Carvalho, chefe da firma "Aprígio de Carvalho & Cia.;

— O sr. Eneclino Gonçalves.

— A srta. Lúiza Augusta do Nascimento, filha do sr. José Pio do Nascimento, e de sua esposa, sra. Amélia Marques do Nascimento.

— A menina Helena, filha do sr. João Dias Cardoso, e de sua esposa, sra. Maria Dias Cardoso.

— O menino Mauro, filho do sr. Francisco de Castro, tipolipista do "Jornal do Commercio", do Recife.

— A menina Eliane, filha do sr. José Arruda Costa, e de sua esposa, sra. Olímpia Alves Costa.

— O menino José, filho do sr. José Barbosa dos Santos, e de sua esposa, sra. Maria do Carmo Silva Barbosa;

— A menina Terezinha, filha do sr. José Felinto da Silva.

— A menina Maria Lúcia, filha do sr. Severino Gomes, e de sua esposa, sra. Maria Gomes.

Noivados:

Ribeiro Pessoa—Linhares Pordeus — Contratam casamento, no dia 24 próximo passado, nesta Capital, a srta. Maria das Dores Ribeiro Pessoa, filha do dr. Adolfo Pessoa de Albuquerque, já falecido, e de sua esposa, sra. Otávia Ribeiro Pessoa, com o dr. Basílio Linhares Pordeus, Secretário da Faculdade de Direito da Paraíba e Assistente Jurídico do Departamento dos Serviços Elétricos da Capital. Pelo motivo, os recem-contratados que são pessoas de expressão na sociedade paraibana, vêm sendo bastante cumprimentados

Casamentos:

Maria José Rocha—Pinto da Fonseca — Realiza-se, amanhã, nesta cidade, o enlace matrimonial da srta. Maria José da Rocha, filha do sr. José Trovesilvo da Rocha, chefe de secção da Divisão da Imprensa Oficial, e de sua esposa, sra. Maria Nazareth da Rocha, com o sr. Arivaldo Pinto da Fonseca, comerciário, residente nesta Capital.

Servirão de testemunhas por parte da noiva o sr. Rafael da Silveira e esposa; e, por parte do noivo, o jornalista José Jacinto e esposa. O casamento religioso verificar-se-á na Igreja de Santa Júlia, sendo oficiante o Revdmo Pe. Hildon Bandeira.

Realizou-se, ontem, na Igreja de Nossa Senhora de Lourdes, o enlace matrimonial da srta. Maria de Lourdes Gomes, filha do sr. Antonio Gomes da Silva, do comércio desta praça, e de sua esposa, sra. Maria José Gomes da Silva, com o sr. Ermano Costa, funcionário estadual. Os nubentes fixaram residência em Bayeux.

Casamento:

ENLACE RAMOS-MARQUES Realizou-se, na tarde de ontem, na Matriz de Nossa Senhora de Lourdes, o enlace matrimonial da srta. Maria de Lourdes Farias Ramos, filha do sr. Heronides da Silva Ramos já falecido e de sua esposa, sra. Estlina Farias Ramos, com o sr. Jarbas Brito Marques, comerciário de nossa praça.

Serviram de testemunhas, no ato, por parte da noiva, o sr. Silvio da Silva Ramos e esposa, e o dr. João Bernardo de Albuquerque e esposa, e por parte do noivo, sr. e sra. João Marques Sobrinho e sr. e sra. Antonio Peixôto Lemos.

Foi prestada, após, expressiva recepção aos recém-casados, amigos, parentes e grande número de convidados, na residência dos pais da noiva, à rua Bento da Gama, 830.

CARTAZ DO DIA

PLAZA — Matinée — FUGINDO AO PASSADO — Soirée — TARZAN E A MULHER DIABO.

BRASIL — Matinée e Soirée — VITIMAS DO DESTINO.

ASTORIA — Soirée — PAIXÃO SELVAGEM.

REX — Matinée — PROCURA-SE UM MARIDO— Soirée — A VIUVA ALEGRE.

FELIPEIA — Soirée — MEXICO DOS MEUS AMORES.

JAGUARIBE — Soirée — PAISA.

TORRE — Soirée — RASTRO DO TERROR e FLOR DE SANGUE.

BRINQUEDOS...

Odemar GOMES

Na época presente, os brinquedos têm em nossa vida, um papel destacado! Todos nós, embora maduros ou mais antigos, compreendemos que sem brinquêdos uma criança não é feliz, embora disfarçadamente contemplamos as vitrines que se enchem de figurinhas de Papai Noel, e escolhemos para nossos filhos, aqueles que mais nos agradam, independente da vontade dos garôtos

Isso prova que, mesmo já "usados" como somos, a nossa mentalidade é renovada todos os anos, quando se aproxima o Natal.

Aquele senhor de barbas respeitáveis, estava encostado a uma das vitrines de certa loja do nosso comércio, apoiado sôbre um bastão, de madeira tôsca que lhe servia de bengala quedava-se a contemplar as lindas bonecas e brinquedos de matéria plástica em exposição.

Nada dizia, mas o seu semblante falava mais alto do que uma vós se por acaso estivesse falando

Li em seus olhos empapuçados pela idade algo que não consegue descrever, quando descobriu em um angulo da vitrina uma enorme bola multicor tendo junto um acionador. Seu olhos parados como que eletrizados lançaram chispas de luz não podendo mas conter a surpresa da minha presença e admiração a seu respeito fazendo-me emocionado, de seu pais e avós e terminou por dizer que possuiu quando menino um objeto muito parecido com o que ali estava exposto, presente que recebera de uma madrinha.

Estava revelado o segrêdo pela palavra que tanto custou a sair de sua garganta e segundo penso naquele momento ele, um sexagenário revivia seus tempos de menino os vários presentes, as noites de festa, as Missas de Galo, o primeiro amor, o noivado feito a vivves enfim todos os episodios bons e maus de sua vida a extinguir-se

A vida é assim todos nós temos nossas fraquezas e também franquezas, quando conseguimos encontrar alguem por quem possamos desabafar nada melhor, embora isso de mais grave, o amor, seja mais para quem fala dá imenso prazer.

Brinquêdos, notentemente de moças e de velhos, pena é que hoje em dia nem moços nem velhos os possam comprar a não ser aqueles que possuem dinheiro. Êste ano então, ruiu, aumentou na proporção de trezentos por cento, e as vendas segundo me informou um comerciante amigo, diminuiram bastante. Lojas e Armarinhos ainda estão com seus mostruários abarrotados, e o povo, e nova pobre, passa com os olhos baixos por todos eles, para não se contrariar, uma bruta de bata, de vinte e cinco ou trinta cruzeiros (preço atual) contenta e conforma a maioria dos Papais Noëis e consequentemente os guris que as aceitam, embora contrariadas. Pelo que vejo, dentro de mais algum tempo, o Velho afoito que penetra em todos os lares da cidade, terá que abandonar o sublime oficio pela escacês das verbas orçamentadas consignadas para este fim, e, adeus tradição.

Um dos meus garôtos me fez uma pergunta embaraçosa: "porque Papae Noel não visita a casa das pessoas pobresinhas também não traz velocipedes para todos os meninos?" não tive saida para "essa" no momento, mas refletindo um pouco respondi: bem, naturalmente, quer dizer, sim já sei, é que si as fabricas do céu, fabricassem velocipedes para todos os meninos da terra, bonecos e carrinhos para todos os pobresinhos, seria preciso começar em janeiro e fazer serão durante todo ano, acrescentei, você já pensou na despesa do Padre Eterno com todo esse material? o "cara" se conformou e não pensou mais em velocipedes. Como vêm não havia outra saida, que acham?

Ao remeter a sua carta, solicite ao Agente de Correio o sêlo de 10 centavos da campanha em prol dos filhos sadios dos doentes de lepra.

"MAR CRUEL" — O Cine-Teatro "PLAZA" apresentará, na próxima quinta-feira, 6 de janeiro, o filme "Mar Cruel", dirigido por Charles Frend, com um desempenho impressionante de Jack Hawkins. O filme foi realizado "com inteligência e sensibilidade", no dizer do crítico Salvyano Cavalcanti de Paiva.

CINEMA

"Mar Cruel"

Salvyano Cavalcanti de PAIVA

"The Cruel Sea" é a versão do livro de Nicholas Monsarrat — que viveu, de 1939 a 1945, as situações narradas em sua obra, e aprova, com mais força, no cinema. O romancista Eric Ambler e o diretor Charles Frend resolveram, de modo harmonêro e seguro, os problemas complexos de uma adaptação deste gênero — o documento escrito se dobrando em documentário fílmico. Trata-se da história das corvetas britânicas "Compass Rose" e "Saltash Castle", preside a narrativa muita dignidade, senso de cinema e irretorquivel sentimento anti-guerreiro. O triade elemento, sonu, é o mar — e não que êle comém de vasta, aterrador, inventivel, mas, ao mesmo tempo, lírico e envolvente. Lembrando "Nosso Barco, Nossa Alma", com quem mantém identidade temática, "The Cruel Sea" é, todavia, superior, no plano emocional e artístico. O estudo de caracteres, análise dos personagem e suas reações, o exame dos ambientes e das situações (a tripulação de uma corveta em tempo de guerra, precisamente a II Guerra Mundial, com a corveta na tarefa de combatar tranpertes em zona perigosa) é clara. E só quem considere essa pretendida lentidão de ritmo que o filme revela como um defeito ou, no mínimo, como elemento anti-cinematográfico, mas, honestamente, o certo será aceitá-la como uma virtude. O "suspense" não é fornecido pelo uso de circunstâncias exteriores, na montagem dos quadros, no "déclanchement" de planos (como o melhor Hichcock e seus discípulos), mas nasce em consequência dos conflitos estabelecidos na estrutura do enrêdo. E vale destacar, em "The Cruel Sea", p. ex., a sequencia da chegada do contra-mestre à ria (ou que residia sua irmã, vitimada em um bombardeio atracador do V-2, em Londres, ou Liverpool) em que o "segundo público" tenta inutilmente evitar a leviandade fatal da esposa, ou ainda todas as sequencias da luta contra os submarinos traiçoeiros. Aí é que "The Cruel Sea" demonstra ter sido concebido e executado com inteligência e sensibilidade. Os desempenhos são bons, pois os homens são mais intérpretes do que "tipos". E Jack Hawkins, no papel do comandante do navio, "comete" uma das mais sólidas e vibrantes atuações da temporada.

INFORMAÇÕES ÚTEIS

FARMACIA DE PLANTÃO:

HOJE

CONFIANÇA

R. Gama e Mello

TELEFONES DE URGENCIA

Assistência Pública ..	**1234**
SAMDU	**1225**
Policia (Permanência) e Rádio Patrulha ..	**1741**
Bombeiros	**1212**
Informações	**02**
Inter-urbano	**01**

JUIZO ELEITORAL DA 1a. ZONA

Torno público, para conhecimento dos interessados, que requereu inscrição como eleitora nesta 1a. zona MARIA ELITA DE MELO PEIXOTO.

João Pessôa, 30 de dezembro de 1954.

Severino Vieira de Melo — Escrivão Eleitoral da 1a. Zona.

Festividades de Ano Novo, na Praia de Lucena

Coroação da "Rainha da Festa do Coração de Jesus" — Lanche regional aos convidados — O programa

As comemorações da passagem do Ano Novo, na Praia de Lucena, revestir-se-ão de caráter festivo, movimentando os habitantes daquêle centro de veraneio.

Dentre as festividades programadas, salienta-se a solenidade de coroação da "Rainha da Festa do Coração de Jesus" que constituirá sem dúvida a nota de distinção dos festejos que ali serão realizados, hoje.

O sr. Otávio Monteiro Falcão paraninfará a festa enquanto a sra. Yaya Monteiro Falcão será a madrinha.

Será cumprido o seguinte programa: 20 horas: — Recepção, na residência da sra. Yayá Falcão, à Rainha da Festa, dando-se, em seguida, a solenidade de coroação, por intermédio daquela dama. Na oportunidade falará, em nome do povo de Lucena, o dr. Lavoisier Feitosa; 21 horas — Desfile do cortêjo real pelas principais ruas daquela localidade, sendo S. Magestade saudada com fogos de artifício em todo o seu percurso; 22 horas — Entrada triunfal da Rainha no pavilhão ricamente ornamentado, onde terá lugar um grande baile, iniciado pela mesma e o paraninfo da festa; 24 horas — Salva de 21 tiros, seguindo-se um lanche regional aos convidados oferecido pela sra. Yaya Falcão, madrugada, na Capela do Coração de Jesus, missa oficiada pelo vigário local.

Baile de Ano Novo, na Praia do Poço

Promovido, hoje, pelo veranistas — Transportes durante tôda a noite

Como anunciado anteriormente será realizado, hoje, na Praia do Poço, um animado baile de "Reveillon", com início às 22 horas, devendo prolongar-se até altas horas da madrugada.

Esta festa, que é promovida pelos veranistas daquela praia, será abrilhantada pela Orquestra da Policia Militar, prometendo revestir-se de excepcional brilhantismo.

Afim de facilitar o transporte para esta Capital, será mantido, durante tôda a noite um serviço de ônibus e lotações.

VIDA RELIGIOSA

Igreja Presbiteriana

Como ocorre todos os anos será celebrada na Igreja Presbiteriana em seu templo central da Praça 1817, o tradicional Culto de Vigília, iniciando-se às 22 horas, para encerrar-se às 24, na passagem do ano. Em orações, louvores a Deus e demais atos de culto permanecerão os fiéis, em vigília espiritual. O Pastor da Igreja, Rev. Josibias Marinho, pronunciará a Mensagem do Ano Novo, depois do que invocará a Benção Apostólica. Entrada inteiramente franqueada ao público.

Professora diplomada com bastante prática de ensino, avisa aos dirigentes de escolas particulares, que aceita contrato para o Curso Primário.

A tratar à Av. 1.º de Maio, 815, das 8 às 11 horas.

Radio Tabajara da Paraíba

Programação para hoje:

6.00 — Abertura; 6.05 — Alvorada Musical; 6.30 — Em Cada Canto Uma Saudade; 7.35 — Ritmo e Cadência; 7.50 — A Jola Vocal do Dia; 8.00 — A Discoteca do Ouvinte; 10.00 — Carnaval de 55; 10.30 — Club do Fan; 11.05 — Carnet Sonoro; 11.20 — Esportes em Desfile; 11.40 — Mensageiro do Ar; 11.45 — Jornal Tabajara; 12.00 — Hora Certa; 12.05 — Revistinha das Doze; 12.35 — Uma Colha e Outra; 13.00 — Cocktail de Ritmos; 13.30 — Na Volúpia do Tango; 14.00 — Astros em Desfile; 15.00 — Parada de Ritmos; 16.00 — Música Para Todos; 17.00 — No Reino da Fantasia; 17.40 — Diário da Metropole; 17.45 — A Letra do Dia; 18.00 — O Terço em Família; 18.20 — Canção Parisiense; 18.30 — Mensageiro do Ar; 18.35 — Melodias Inesquecíveis; 19.00 — Hora Certa; 19.05 — Seleções Esportivas; 19.20 — Jornal Oficial do Estado; 19.30 — A Voz do Brasil; 20.05 — Mensagens do Rancho; 20.25 — A Crônica da Noite; 20.30 — Novela; 20.55 — Mensageiro do Ar; 21.05 — Cabina da Alegria; 21.35 — Um Violão Desafia a Noite; 22.00 — Grande Jornal Tabajara; 22.35 — Ritmos da Noite; 23.00 — Encerramento.

AVISO

SERVIÇO DE ADMINISTRAÇÃO

Precisa-se de falar com a firma ESCOL CONSTRUTORA LTDA afim de regularizar processo de Conta de que é interessada, na importância de Cr$ 20.187,00 (vinte mil cento e oitenta e sete cruzeiros e cinquenta centavos.)

USINA MONTE ALEGRE S/A.

Não tendo sido realizada a Assembléia Geral Extraordinária, no dia 27 deste mês, conforme edital publicado no Diário Oficial — A União — nos dias 16, 17 e 18 do andante, por falta do número legal, fica a mesma prorrogada para o 13 horas do dia 12 de Janeiro de 1955, na sede social à rua João Suassuna 13 , nesta.

João Pessoa, 28 de dezembro de 1954.

João Fernandes de Lima — Diretor-Presidente.

NOVAS SENTENÇAS DE CONDENAÇÃO NO EGITO

CAIRO, 30 (UP) — O Alto Tribunal Militar condenou, hoje, 35 comunistas egípcios a penas de um a seis anos de trabalho forçado. Oito dos acusados foram absolvidos. Todos pertenciam a Organização Comunista clandestina, denunciado "movimento democrático de libertação nacional".

COOPERATIVA CENTRAL DE CREDITO DA PARAIBA LTDA.

Assembléia Geral Extraordinária — 3a. Convocação

Pelo presente ficam convidados os representantes das cooperativas associadas e representantes dos associados singulares para a reunião de assembléia geral que terá lugar no próximo dia 3 de Janeiro de 1955, pelas dezesseis horas, em sede à rua Candido Pessôa, 31, nesta cidade, onde serão tratados assuntos de relevante interesse desta cooperativa.

João Pessoa, 29 de Dezembro de 1954

José da Silva Monteiro — Diretor Gerente.

GINÁSIO TRINITAS

Faça hoje mesmo o pedido de inscrição para seu filho ao Curso de Admissão no Ginásio Trinitas, situado na rua dos Trabalhadores n. 513.

Completa independência econômica aos 3 Estados Associados a Indochina

PARIS, 30 (UP) — A França concedeu, hoje, completa independência econômica aos três Estados Associados da Indochina.

O Vietnam, Laos e Cambodge adquiriram, assim, o direito de ter moéda própria, concluir acordos comerciais com outros países e manejar seus assuntos bancários e de alfândega.

A França e os três Estados assinaram um acôrdo em virtude do qual ficou sem efeito a união monetária, econômica e financeira entre os governos de Paris e dos referidos Estados Associados.

No acôrdo se estabele a liberdade de navegação no rio Mekong, que passa pelos três Estados. O Laos e Cambodge terão direito a utilizar-se do pôrto de Saigon.

Flagrantes tomados durante o banquête de confraternização do Rotary, vendo-se, da esquerda para a direita, o dr. Carlos Arcoverde quando falava; um aspécto geral do banquête; e o dr. Júlio Rique e sr. Hugo Guimarães ao pronunciarem os seus discursos.

Medida do Govêrno em pról do Ensino

OS PROFESSORES DE CAMPINA GRANDE AGRADECEM AO GOVERNADOR JOSÉ AMÉRICO PELA DOAÇÃO DO PRÉDIO PARA A ESCOLA TÉCNICA DE COMERCIO E ADMINISTRAÇÃO E ESCOLA POLITÉCNICA DAQUELA CIDADE

EXPRESSANDO agradecimentos ao Governador José Américo, pelo ato de S. Excia. cedendo o prédio do Grupo Escolar Solon de Lucena, à Campina Grande para o funcionamento da Escola Técnica de Administração e Comércio e da Escola Politécnica de Campina Grande os professores do primeiro estabelecimento do ensino recém-fundado dirigiram ao Chefe do Executivo o despacho telegráfico para o qual abrimos espaço:

"CAMPINA GRANDE, 29 — Diretoria e professores Escola Técnica Administração e Comércio, cumprindo dever expressar Vossência calorosos agradecimentos significativo gesto "Govêrno Estado, cedendo edifício "Grupo Escolar Solon Lucena" para funcionamento desta escola e Escola Politécnica Paraíba. Essa atitude reafirma decisivo apôio ilustre Governador seguimento cultural Paraíba, uma experiência constituiu-se inteiramente vitoriosa sob seu esclarecido fecundo Govêrno. Atenciosas saudações JOSÉ LOPES DE ANDRADE — Diretor e professores José Peralimo Costa Filho, Antonio Lucena Raimundo Asfora, João Miguel de Morais, Antonio Haroldo Atalide, Rafael Timoteo de Sousa, Benoni, to Wilson Mota, Leácia Campbolm de Andrade, Amaturi Araújo de Vasconcelos, Raimundo Gadelha Pontes, Nilsa Belo, Maria Doloros Passos, Jorge Alves de Miranda, Josué Rodrigues de Souza, Antonio Oliveira Bezerra Cavalcanti, Padre José Araújo Araújo.

Faculdade de Direito da Paraíba

Inscrição no Concurso de Habilitação

A partir do dia três (3) a vinte (20) de Janeiro, estarão abertas as inscrições ao Concurso de Habilitação desta Faculdade. Os interessados deverão se dirigir à Secretaria da Faculdade no horario das oito (8) ás onze (11) e das quatorze (14) ás dezessete (17) horas.

Secretaria da Faculdade, em 31 de dezembro de 1954.

Basilio Linhares Pordeus — Secretario.

A reunião de ontem do Rotary Clube

Presentes o Governador José Américo, autoridades civis e militares, parlamentares e imprensa — Os oradores — Notas

CONFORME foi divulgado pela imprensa, realizou-se, ontem, às 19 horas, no Cassino da Lagôa, a festa de confraternização dos associados do Rotary Club de João Pessôa, a qual contou com a participação de figuras de projeção dos circulos politico-administrativo desta Capital, imprensa e famílias dos rotarianos.

A nossa reportagem destacou a presença do Governador José Américo, como convidado especial, coronels Ivo Borges e José Arnaldo, Comandantes da Policia Militar e do 15º Regimento de Infantaria, respectivamente, dr. Martins Ribeiro, presidente da Associação Comercial de João Pessôa, convidados, especialmente, pelos promotores da reunião.

Em saudação aos presentes, usou da palavra o engenheiro Carlos Arcoverde, presidente do Rotary Club. No decorrer da mesma, falaram ainda, o dr. Júlio Rique, srs. Hugo Guimarães, Augusto Maia e Einer Wendeu, êste último Consul da Noruega nesta Capital.

Durante a visita que fêz, na tarde de ontem, a A UNIÃO, o escritor José Simeão Leal, homem de imprensa identificado com os diversos setôres de trabalho da indústria gráfica, é visto na foto acima quando observava as condições de funcionamento da rotoplana que imprime êste jornal. Palestrando com o ilustre conterrâneo, o diretor-gerente Batista, nosso diretor, e o sr. Nathanael Vasconcellos, o I.N.P.S. no sistema de ...

Proibição de jogos de azar

Telegrama endereçado ao Governador José Américo

A propósito de uma nota inserta num dos matutinos desta Capital, sôbre jogos de azar no Município de Campina Grande, o Delegado Especial do mesmo Município endereçou ao Chefe do Executivo o seguinte telegrama:

"Campina Grande 29 — Tendo o "Correio da Paraíba" publicado uma nota sob o título "Jogos Livremente em Campina Grande", apresso-me em esclarecer a V. Excia que realmente existiram jogos na avenida Floriano Peixoto, onde vem se realizando a Festa do Padroeira desta cidade. Trata-se todavia, de barracas de prendas tão comuns nas festas religiosas, inclusive ali na Capital do Estado. Assegura a V. Excia, com a honra da função que ocupo não existir no pátio da Catedral jogos de roleta nem de dados, conforme noticiou o "Correio da Paraíba", em sua edição de hoje. Sei dos propósitos do Govêrno de V. Excia, no sentido de não transigir com relação à prática de jogos proibidos, e não tenho feito, fique certo V. Excia, no sentido de reprimir na medida do possível a pratica de jogos proibidos nesta cidade. Cordiais Saudações. WILLIAM DE SOUSA ARRUDA — 1o. Delegado Especial".

Recepção, em Palácio, às Voluntárias

No próximo sábado, promovida pela sra. Alice de Almeida, Presidente de Honra da Organização — Homenagem à diretora da instituição

Funciona, nesta Capital, sob a direção da sra. Naide Soares de Oliveira, um Núcleo da Organização das Voluntárias, benemérita instituição que se dedica a execução de um amplo programa social em benefício das classes necessitadas.

À frente daquela instituição, a sra. Naide de Oliveira tem demonstrado grande eficiência, pela sua extraordinária capacidade de trabalho e mobilização de recursos, estendendo a vários setores a órbita de ação daquela entidade, que é composta por senhoritas e damas de nossa sociedade.

Conforme divulgamos anteriormente, a sra. Alice de Almeida, Presidente de Honra daquela Organização, recepcionará, no próximo sábado, no Palácio da Redenção, as Voluntárias, devendo, na oportunidade, ser alvo de expressivas manifestações de apreço, por parte de suas colegas de maneira especial a sra. Naide Soares de Oliveira.

Visita a "A UNIÃO" do escritór José Simeão Leal

Percorreu o distinguido intelectual conterrâneo as dependências da Imprensa Oficial — Lisonjeiras referências à organização deste matutino — Recebido pelo diretor e corpo redacional — Outras notas

Encontra-se, desde alguns dias, nesta Capital, o escritor José Simeão Leal, diretor do Departamento de Documentação e Cultura do Ministério da Educação e figura de projeção nos meios políticos, intelectuais e jornalísticos do país. A sua permanência, nesta cidade, vem sendo motivo de expressivas demonstrações de apreço que lhe estão sendo tributadas pelos nossos circulos culturais e artísticos.

Na tarde de ontem, esteve o prestigioso intelectual conterrâneo em visita a esta folha onde foi recebido pelo diretor, dr. Juarez Batista, e pelo corpo redacional, com quem entretreve cordial palestra.

Ao ensejo percorreu o escritor Simeão Leal as várias dependências do edifício em que funciona a Imprensa Oficial, tendo oportunidade de tecer elogiosas referências ao ritmo dos trabalhos de readaptação de maquinário, ora em andamento, mediante oportunas providências do Governador José Américo, bem a aquisição de novas e modernas máquinas para as nossas oficinas.

O escritor Simeão Leal após percorrer os diversos setores de trabalho de A UNIÃO, foi acompanhado à saída pelo diretor e redatores.

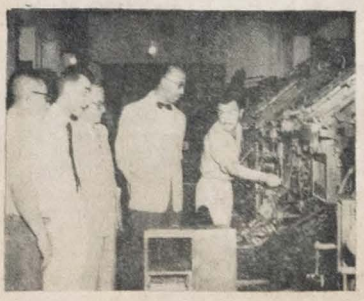

O escritor José Simeão Leal quando visitava, ontem, as oficinas desta fôlha

Abono de Natal para os pensionistas do Montepio

Recomendações do Gov. José Américo para a concessão do benefício

Os pensionistas do Montepio dos Servidores do Estado ficaram excluídos dos favores consignados na lei que concedeu o abono ao funcionalismo ativo e inativo, devido à situação especialíssima em que se encontram.

Afim de que êsses antigos servidores do Estado não fiquem privados de um benefício, dado pela primeira vez na ...lha, o governador José Américo recomendou ao presidente daquela autarquia que concedesse aos referidos pensionistas um abono na base mínima de duzentos cruzeiros.

Conferência na Sociedade Teosófica sobre os discos voadores

Hoje a primeira da série, tratará do "segrêdo do coronel Fawcett", as "Cidades encantadas" e outros pontos de interêsse cultural

RIO, 30 — (M) — Tendo em vista a propriedade do momento, em que o mundo inteiro procura decifrar o mistério dos Discos Voadores, a Sociedade Teosófica Brasileira, por determinação de seu Supreme Dirigente, professor Henrique José de Sousa, e através da palavra de um de seus Instrutores, fará realizar uma série de quatro conferências públicas, a partir de hoje, e nas próximas quinta-feiras, dia 6, 13 e 20 de janeiro vindouro, às 20h 30m em sua séde social, na rua Buenos Aires nº 81 — 2º andar, subordinadas ao título "O Mistério dos Discos Voadores e os Sinais dos Tempos".

A Sociedade Teosófica Brasileira, entidade cultural-espiritualista, constituída de livres-pensadores, é uma "Escola Iniciática", que se apresenta como precursora da Nova Civilização, que fará seu surto nesta parte do Globo e pela qual vem trabalhando ininterruptamente, há 50 anos.

Na primeira conferência, a realizar-se hoje, serão desenvolvidos os seguintes capítulos:

a) A Tradição Universal das

(Conclue na 6.ª pag.)

O progresso de São Paulo beneficia o Brasil

Fala à reportagem, o Presidente do Sindicato de Engenheiros de Pernambuco, sr. Sizenando Carneiro Leão — "É verdadeiramente empolgante e acelerado o progresso de São Paulo

RIO, 30 (Asapress) — Regressou de São Paulo onde participou da Semana de Engenharia, o professor Sizenando Carneiro Leão, presidente do Sindicato de Engenheiros de Pernambuco, do Conselho Consultivo de Saneamento e do Conselho de Engenharia daquele Estado, atualmente no Rio. Falando a reportagem declarou: "É verdadeiramente empolgante e acelerado o progresso de São Paulo. Com as usinas elétricas de Piratininga e Nilo Peçanha e das refinarias de Capuava e Cubatão, aumentam cada vez mais as possibilidades industriais do grande Estado. Os participantes da Semana de Engenharia tiveram oportunidade de fazer visitas proveitosas".

As duas chamas da "Petrobrás..."

RIO, 30 (M) — O "Correio da Manhã" publica: "Recebemos da "Petrobrás" como presente de festas, albuns latinhas para isqueiros. A certeza não impede-nos de um comentário, mas obriga-nos a uma retificação. Havíamos escrito que a única coisa que jorrou da "Petrobrás" foi a cadeira de senador para o coronel Juracl Magalhães. Apressamo-nos a corrigir a afirmativa, ante a evidência do mimo de Natal: jorrou também essência para isqueiros. Duas chamas da "Petrobrás", a do Juracl e a dos isqueiros...".

No Rio, Silvana Pampanini

RIO, 30 (Asapress) — Passará no próximo dia 31 de janeiro no Rio, em viagem para o Uruguai, a artista italiana Silvana Pampanini rival em beleza e arte à sua conterrânea Gina Lollobrigida. A conhecida estrela permanecerá nesta capital somente durante o tempo regulamentar do pouso do avião, quando viajará a São Paulo e depois a Buenos Aires.

Participe da humanitária campanha contra a lepra. Por menor que seja a sua contribuição, ela vale muito. Procure, ainda hoje, a Sociedade de Defesa Contra a Lepra de nossa cidade.

Um pouco do seu favorecerá centenas de filhos sadios dos doentes de lepra. Dê a sua contribuição esta semana à Sociedade de Defesa Contra a Lepra.

Baile de "Revellon," no S. C. Cabo Branco

Hoje, a elegante reunião social

Vem sendo aguardado com grande interêsse pela sociedade pessoense, o tradicional baile de "Revellon" do Esporte Club Cabo Branco, que todos os anos vem se constituindo ponto alto nos acontecimentos sociais desta cidade.

Animado por dois conjuntos musicais, o baile terá início às 22 horas e 30 minutos, devendo prolongar-se até a madrugada do primeiro dia de 1955.

O traje exigido é o rigor, permitindo-se o branco-rigor.

Secretaria do Interior e Segurança Pública

O Professor Geraldo Beltrão, Prefeito de Alagôinha, convidou o dr. Osias Gomes, titular da Secretaria, para assistir as solenidades programadas em comemoração ao primeiro aniversário da instalação daquele município.

O Secretário do Interior fêz-se representar nas festividades solenizadas pelo dr. João Pimentel Filho no município de Guarabira.

O Secretário do Conselho Penitenciário, por ofício de 28 do corrente, comunicou ao titular da Secretaria do Interior e Segurança Pública haver o Juiz das Execuções Criminais por sentenças de 13, 15 e 20 do andante, concedido livramento condicional aos sentenciados Antonio Vicente da Silva, Manoel Anselmo Dantas e Álvaro Barros, os quais foram postos em liberdade, em sessão extraordinária do Conselho Penitenciário, realizada a 23 do mês em causa.

Foi indeferido o pedido de livramento condicional ao sentenciado, Luiz Gonzaga de Oliveira.

Pontos de Vista

UMA CONQUISTA: O EXTENSIONISMO

Se bem que iniciada, relativamente, há pouco tempo, já pode ser considerada vitoriosa a campanha que iniciou o Ministério da Educação e também, de sua parte, o da Agricultura, com um movimento de âmbito nacional que é o Ensino Rural. O programa que traçaram as autoridades, os pedagogos e os ruralistas federais vêm encontrando no Brasil, e particularmente no Nordeste um campo vastíssimo para aplicação dos princípios do extensionismo.

O nosso Estado, está numa posição, não dizemos de vanguarda, mas, pelo menos, numa posição de acôrdo com as possibilidades que as circunstâncias permitem. Elevam-se, já, os estudos, que formam técnicos em extensionismo. A Escola de Agronomia do Nordeste, em Areia, toma a projeção de vanguardeira, organizando cursos interessantes, a cargo de professôres ilustres.

Deve o homem do campo compenetrar-se do seu papel. E é isto exatamente o que procura desenvolver o Ensino Rural, agora entregue a agrônomos competentes, à gente que sabe lidar com o agricultor e auscultar-lhe os anseios e as necessidades, orientando-o. Mas, somente com um trabalho racional e demorado, vamos dizer, paciente, progressivo, lento e, ao mesmo tempo, seguro, é que poderemos colher resultados compensadores amanhã. Não basta, para tanto, o curso em ambiente fechado. Não bastam as contabulações de professor a professor. A cátedra tem que ir ao campo, o técnico tem que sair do laboratório, e improvisar-se em campônio "mais velho". A sua experiência científica, por consequência, deve transformar-se em experiência prática.

O ruralismo é uma das grandes conquistas da qual temos bastante que aproveitar.

Uma promoção justa

Como a imprensa desta Capital, por mais de uma vez, tem salientado, os paraibanos que ingressaram na magistratura pernambucana têm sabido, com inteligência e brio, dignificar a toga.

Sabido é que são bem árduos os encargos da função judicante. A magistratura não é uma mera burocracia a requerer o mínimo dos seus titulares. Não. Constitui uma carreira de imensas responsabilidade, que requer renúncia, estudo, coragem e constante dedicação pela causa da justiça.

Todo aquele que desejar ter vida folgada, gordas compensações financeiras e outras vantagens não deve, no Norte do País, ingressar na magistratura, que requer muito dos seus eleitos e, como recompensa material, dá muito pouco.

Alguns paraibanos, de certo tempo a esta parte, com tendências para a missão de julgar, resolveram trilhar a carreira judicante, no vizinho Estado de Pernambuco, onde encontraram melhores possibilidades: José Pôrto, De Lyra e Cesar, Djacl Alves Falcão, Luiz e Agripino Nóbrega, seguiram êste rumo.

Felizmente todos êsses conterrâneos, até agora, vêm tendo na justiça pernambucana conduta das mais destacadas, conseguindo sempre promoções por merecimento, sendo geralmente apontados como elementos representativos da magistratura do vizinho estado.

Há bem pouco tempo vimos o juiz paraibano Luiz Nóbrega, por merecimento, ingressar no Tribunal de Justiça de Pernambuco e essa sua promoção teve a melhor ressonância na imprensa e nos círculos jurídicos de Recife.

Mas, no mês de dezembro, que agora se encerra, outro paraibano que integra a magistratura pernambucana, destacando-se pela sua cultura, pela integridade e pela inteligência, foi promovido — também por merecimento — para a comarca do Recife. Trata-se do doutor Agripino Nóbrega.

E essa promoção do ilustre juiz paraibano foi deveras justa. Colaborando intensamente na imprensa nordestina, onde debate oportunos temas jurídicos, exercendo a judicatura com probidade e eficiência, tornou-se êle das figuras mais destacadas da justiça pernambucana.

Dessa forma, só merece aplausos o ato do governador Etelvino Lins promovendo, numa lista tríplice, um magistrado ilustrado e reto, que, até agora, muito tem sabido dignificar a toga e elevar a justiça de Pernambuco — AURÉLIO DE ALBUQUERQUE

Procópio Ferreira e o caso de família

RIO, 30 (M) — Desfizeram-se, finalmente, na [illegible] da família, o ator Procopio Ferreira e sua esposa, Maria Ligia de Abreu, para realização da audiência de conciliação no rumoroso litigio entre ambos pela posse da filinha do casal. Inuteis todavia foram os esforços do juiz Cristovão Bratner, no sentido de uma composição amigavel entre os postulantes, o que beneficiaria grandemente a menina "pivot" de todo o doloroso drama desenrolado fóra da ribalta.

Conforme já noticiamos, Ligia moveu contra o artista uma ação de alimentos, para dêle dar uma pensão para a filha e em reprosália, Procopio quer a posse da criança para interna-la num colégio, daí o pedido de busca e apreensão que formulou.

Malograda a conciliação proposta pelo magistrado, ordenou prosseguimento das partes o prazo de dez dias para as contestações.

A UNIÃO

DIRETOR:
Juarez Batista

REDATOR-CHEFE: — José Ferreira Ramos

SECRETÁRIO: — José Barbosa de Souza Lima

GERENTE: — Odemar Gomes

COBRADOR: — Pedro Henriques de Araújo

Redação, Administração e Oficinas: Edifício da Imprensa Oficial — Rua Duque de Caxias — João Pessoa — Telefones: — Direção, 1145; Gerência, 1211 — Caixa Postal, 42; "IMPRENSOF".

Conciliação nacional

Interessa-se cada vez mais o País pelo encaminhamento do problema sucessório, a estas alturas agitado nos meios políticos, pelas figuras de maior evidência dos quadros partidários. E' de ver, nessa espectativa preponderante em todas as camadas sociais, um sintoma alviçareiro de que a nossa democracia já se firma numa base popular, ganhando mais vitalidade, encontrando a plenitude na participação efetiva do povo na escolha dos candidatos. Pois, por um imperativo de lógica, não se interpreta tal anciedade senão como fator demonstrativo de que as correntes políticas já não deliberam mais segundo a simples vontade e as simples conveniências dos seus condutores, mas sim depois de auscultar os anseios e procurar compreender nas suas verdadeiras significações as tendências da massa eleitoral.

De fato. Depois, tão pouco tempo depois do deflagrar de acontecimentos que abalaram, profundamente a vida nacional, e que cavaram divergências maiores entre as principais correntes de opinião, o que o País está testemunhando é um esfôrço louvavel de próceres de grande responsabilidade, no sentido de encaminhar o problema sucessório para uma solução que consulte de perto os verdadeiros interesses nacionais. Afora as divergências surgidas como resultantes de uma política sem orientação firmada em princípios; afora os ressentimentos muitas vezes de origem aldeã; afora os interesses que gravitam em tôrno de grupos, há alguma cousa superior a ser levada em conta, a ser levada em consideração, como operação essencial à solução do problema: é que a educação política, diríamos melhor, a politização do povo brasileiro, está a exigir das correntes partidárias processos mais evoluidos para uma atuação mais valiosa do próprio regime.

Destaca-se, êste esfôrço de próceres, num movimento que se entrosa em várias correntes, na busca de uma fórmula de conciliação nacional. De regra, a pluralidade de candidatos é um pressuposto dos pleitos. Mas, em momentos delicados da vida de um pôvo, aos próprios partidos cabe distinguir o nível da gravidade contingente e tangenciar os fatos, transigindo em seus interesses em benefício dos interesses da Nação. Quando êstes impõem, como estão a impor nesta conjuntura, o sacrifício de meras conveniências de grupos, então o caminho a seguir é o da conciliação nacional, permitindo a coadjuvação de esfôrços para o debelamento da crise econômica que nos assoberba.

Calmo e tradicional o Natal na Holanda

O que todos os holandeses mais desejam é um "Natal branco" — de muita neve —

[illegible] — Dezembro — (Do S. [illegible] L.) — Por ocasião do Natal, as cidades e aldeias da Holanda assumem um ar festivo. As igrejas, as praças públicas, as estações de estrada de ferro, assim como as principais lojas, se enfeitam desde principios de dezembro, com árvores de Natal, que iluminam estes dias enfernais quando já às 4 horas da tarde a noite se faz sentir. Os vendedores de pinheiros ficam atarefadíssimos para satisfazer à sua numerosa freguesia, porque o Natal, na Holanda, é um acontecimento que não se pode conceber sem a árvore tradicional.

Nas cidades, os pinheiros amontoados em embarcações amarradas aos cais dos diversos canais, desaparecem como por encanto. Na véspera das festas é curioso ver os retardatários que aparecem com uma pequena árvore em baixo do braço. Algumas horas mais tarde, as crianças ficarão maravilhadas ao contemplar a árvore montada em casa com [illegible] das as luzinhas das suas velas e [illegible] egada de doces. Todavia, não esqu[illegible]m, como as crianças de muitos pa[illegible] uma larga distribuição de presentes porque, na Holanda, o bom São Nicolau já terá feito o papel de Papai Noel, na festa tipicamente [illegible]andesa que se celebra na noite de 5 de dezembro.

A missa do galo é celebrada aqui às 4 ou 5 horas da manhã, enquanto que as igrejas protestantes têm no preço dia de Natal no mínimo dois serviços religiosos.

Tradicional para a ceia de Natal é o ganso ou o peru, recheado de castanhas e, nesse dia, os padeiros fornecem um pão branco de farinha de trigo salpicado de açucar e cuja massa contem passas e outras frutas secas alem de nozes.

O hábito que fez da festa de Natal uma reunião de família por excelencia dá ensejo a divertimentos mais frívolos no dia seguinte, com comemorações festivas nos restaurantes e aos hoteis, onde os convivas de alegres jantares e ceias se divertem até altas horas da noite.

Em resumo, pode-se dizer que o Natal na Holanda nada tem de muito exuberante. E' festejado da maneira calma por que já o fizeram avós e bisavós, e, se o céu conceder um "Natal Branco", isto é, com neve, o que é o sonho de todo holandês, as antigas cidades mostram o aspecto pitoresco e emocionante que conhecemos pelas famosas telas dos grandes mestres da pintura.

Numa nota desconcertante nesta festa essencialmente cristã é dada, especialmente no Leste do país, pelos ritos de origem pagã. O aprecidador do folclore, surpreso e encantado, se vê transportado a uma época longínqua ao assistir, por exemplo, a algazarras endiabradas, cujo objetivo consiste em afugentar espíritos malignos. No Leste da provincia de Overijsel, enormes trombetas se fazem ouvir durante varias semanas antes e depois do Natal. Nada mais impressionante do que a voz rouca desses instrumentos de musica, altos de manejo difícil.

Nas provincias do Sul, conservou-se durante muito tempo o hábito de tocar os sinos das igrejas a toda força e sem parar, desde o dia 21 de dezembro até o Ano Novo. Todavia, esta maneira de exorcismar os demonios foi abandonada hoje em dia quase em toda parte. Representava uma prova muito dura para os nervos dos paroquianos que, afinal de contas, preferiram correr o risco, a passar noites de insonia por mais de uma semana.

Em algumas aldeias da provincia de Limburgo as crianças, no dia seguinte ao de Natal, vão em procissão cantar canções apropriadas, em frente à casa do vigario, até que este, exasperado, abra a janela e jogue punhados de doces, frutas secas e nozes. E é justamente isto o que a garotada espera.

PULGOES DAS PLANTAS

Prejuizos que causam e meios de combatê-los

Carlos H. REINIGER

Os insetos sugadores, denominados pulgões, medem cêrca de 1 a 3 milímetros de comprimento, aproximadamente, por 0,5 a 1,5 mm. na maior largura. Uns têm asas e outros não.

Os órgãos que sobressaem na cabeça são: a) "tromba" (rostrum) com que retiram a seiva da planta, e as duas antenas que servem, de fato, variando de poucos milímetros a quase duas vezes o comprimento do proprio corpo, em cujas extremidades laterais encontramos dois tubinhos, que variam de tamanho e conformação (os cornículos). Finalmente, no extremo encontramos a cauda arredondada. Os seus lugares preferidos na planta são os brotos tenros e suculentos, em cujos tecidos introduzem a "tromba" retirando a seiva para seu alimento.

A sua reprodução pode ocorrer sem que haja contato sexual do macho com a fêmea. Assim, havendo alimento abundante e ambiente favoravel, a sua multiplicação pode ser simplesmente espantosa.

São muito tenros e dotados de côres variaveis. Assim citaremos os seguintes mais comuns: de tonalidade verde (os que atacam o trigo e a macieira) castanho escuro e negro (das laranjeiras) amarelo-claro (do melão, pepino e algodoeiro) cinzento (da couve) e branco (das palmeiras e orquídeas).

prejuizos

Os efeitos em geral sôbre as plantas podem ser os 3 seguintes:

1) encarquilhamento das fôlhas
2) enfraquecimento das plantas; e
3) transmissão de doenças infecciosas de vírus às plantas (o caso assemelha-se ao da febre amarela, em que o transmissor é o mosquito).

No geral os pulgões não se encontram sós, pois mantêm um acôrdo com as formigas "boiadeiras" de "leg" ou "maluca". Estas, alimentam-se da excreção daquelas, proporcionando em troca a defesa contra os ataques de inimigos naturais do pulgão. Conforme o clima, no inverno os pulgões são abojados por ovos fecundos em lenhas no solo, onde passam boa parte do ano. Chegada a primavera, são novamente levados aos brotos das plantas. Vemos então que as formigas se subtrem, apresentam o abdomen contraído e ao descerem o apresentam bem dilatado ou cheio. Uma observação na planta, facilitará entender o fato de que a formiga procura o pulgão e o excita com as antenas, estimulando a secreção do líquido produzido pelos dois tubinhos e modificado por aquelas, com grande avidez.

Isto nos lembra que a formiga transforma o pulgão numa verdadeira "vaca leiteira", o que por sua vez vem revelar que não somente o homem procura explorar produtos alheios. Disse funcionamento, havendo uma sobra da secreção do pulgão, um aproveitada pela formiga, aparece um bolor preto que se desenvolve sôbre essa substância e apresenta o que nos conhecemos por "fuligem" ou "fumagina".

Combate

O controle biológico é feito pelos inimigos naturais do pulgão quando não há oportunidade de defesa pela formiga. Aí atuam então:

a) a larva de uma mosca Bichatavata que devoram o pulgão.

b) a larva ou filhote e o pulgão besourinho da joaninha — Cyclonedi sanguinea que atuam da mesma forma que o inimigo anterior.

c) as vespinhas de Aphidius testaceipes fazem as posturas, injetando o ovo dentro do corpo do pulgão (pulgão da couve e do trigo).

O combate químico é feito pela emprêgo das seguintes fórmulas:

1) Sulfato de nicotina a 40% — 125cm3 Sabão comum dissolvido em água — 150 gramas.

Agua — 100 litros

2) Timbó em pó 200 gramas Sabão comum — 150 gramas

Agua — 100 litros

3) Polvilhamento com BHC (pó empregado contra o gafanho e a broca do café) à 12% de isômero gama.

As duas primeiras fórmulas podem ser aplicadas indistintamente em qualquer cultura, não sendo aconselhável a de n. 3 em frutas ou folhas de hortaliças, próximo à colheita (cerca de 25 dias).

Combate complementar — Este consiste em eliminar as formigas. O ninho eu pasteles destas, encontrado-se junto ao pé da planta, regava com alguns litros de uma solução de boa creolina, composta de 200 centímetros cúbicos em 100 litros de água. Uma vez conseguida a mudança do ninho para longe do pé, empregava água e quarosene, bissulfureto de carbono ou brometo de metila.

A temperatura no Rio

RIO, 30 (M) — O diretor do Serviço de Meteorologia do Ministério da Agricultura informou hoje, que a temperatura se elevará nas próximas horas, mas não atingiram ainda a 33 gráus à sombra. Acrescentou que não há indicação de chuvas para amanhã e 1 de janeiro, esperando-se portanto, que sejam esses dois dias ensolarados.

Não recebeu a ordem de prisão do "Felipêta"

RIO, 30 (M) — Até a manhã de ontem não havia chegado à secção de capturas da Delegacia de Vigilância, a ordem de prisão contra o extenente Luiz Felipe, famoso "Felipêta", condenado pelo Tribunal de Justiça. O acusado acha-se ausente daqui. Por isso que a policia tão logo apareça, assim que receba o mandado de prisão.

Reunião Ministerial

ROMA, 30 (UP) — Reunião-se, na manhã de hoje, o Ministério italiano, sob a presidência do "Premier" Scelba, afim de tomar conhecimento dos assuntos relacionados, com a aprovação dos acôrdos de Paris.

Será prêso o "Felipêta"

RIO, 30 (Asapress) — Está sendo aguardada a qualquer momento a prisão do ex-tenente da Aeronáutica Luiz Felipe Albuquerque mais conhecido por "Felipêta", condenado na 2a. Vara Criminal a penas de 9 meses de detenção e seis meses de reclusão por falência fraudulenta.

A Cruz Vermelha americana em 1954

Mais de um milhão de dólares em auxílios

WASHINGTON, 30 — Uma demonstração do que pode a política de boa vizinhança foi dado pela Cruz Vermelha norte-americana, durante o ano que vai findar, através dos auxílios que prestou a Europa e ao Oriente, como também as Repúblicas americanas. Mais de um milhão de dólares em assistencia foram utilizados pela Cruz Vermelha dos Estados Unidos ao socorrer as vítimas de desastres e cataclismas em outros países.

Também foi ela quem organizou estudos para a formação de sociedades congeneres em 30 nações. Alem disso cooperou estreitamente com as Nações Unidas e organizações de socorro internacional.

A Cruz Vermelha americana doou verbas para a aquisição e distribuição de utilidades e alimentos quando se verificou um terremoto no território grego; forneceu roupas e remédios às populações da Austria e da Alemanha por ocasião das enchentes do Danúbio; e prestou assistencia aos italianos vítimas das enchentes e das avalanches.

Sôbre as môças em flor

Rubem BRAGA

As môças em flôr são assim. Sêres sem complicação, imagens amáveis da vida, mera paisagem, sem fundo, sem problemas.

Nós, monstros imaginativos é que as vestimos de drama e de mistério. A môça aparece naquela rua; antes dela, milhões de môças passaram; depois, passarão milhões e milhões. Essa verificação seria suficiente para autorizar-nos a permanecer na atitude indu em que nos achávamos, aguardando o fim do universo, diante de uma laranjada. Porém, não sei que diabo interior pega na môça e joga-a na laranjada e faz com que você a beba gole por gole, e a transporte para casa e encha com ela o sonho de sua noite e a encontre amanhã, no fundo do seu sapato, à hora honesta de calçá-lo.

Entretanto se olhasse bem, você teria reparado que a môça continuou pela rua abaixo, pela vida abaixo, pela vida abaixo, e tomou um bonde e persignou-se diante da igreja e foi jantar em casa e depois foi para a porta da rua namorar o acadêmico de engenharia, e por último dormiu sem metafísica, com a sua personalidade intacta. Teria observado que ela era apenas um corpo dentro de um vestido, não há dúvida que todos dois muito bonitos, mas sempre corpo e sempre vestido. "A quoi ressent les jeunes filles?..." Mas, meu pobre Musset, nós é que sonhamos nelas.

O poeta irônico de Cataguases dirá que, então, o recurso é não sonhar mais e dependurar as môças no cabide. Não. O recurso é amá-las. Amai, rapazes! — e, principalmente, amai môças lindas e graciosas; elas "são remédio ao mal, aroma ao infecto, trocam a morte pela vida"... Conselho do ilustre Machado de Assis, que dessa maneira nos ensinava sutilmente a ir ao fundo de um sentimento, esgotando-o; porque só depois de se ter vivido uma mulher é que se pode escrever-lhe a propósito.

Debates sôbre o petróleo no Clube Militar

Participação do coronel Arthur Levy, Presidente da Petrobrás e do Ministro Bittencourt Sampaio — Os projetos em andamento — Criação de Centros de Operadores — Outras notas

RIO, 30 (Agencia Nacional) — No Clube Militar verificaram-se debates sôbre a exploração nacionalista do petróleo, dos mesmos participando o coronel Arthur Levy, presidente da Petrobrás, e o ministro Mário Bitencourt Sampaio. O coronel Levy, iniciando os debates declarou que acreditava na solução nacionalista. Em seguida falou sôbre os dois principais problemas que se apresentavem: os dos técnicos e os dos recursos. Quanto aos primeiros, falta-nos principalmente "quantidade" e, em alguns casos, o "especializado". Disse estar presentemente em cogitação a criação do Instituto de Petróleo, e dos Centros de Instrução de Operadores. Na Bahia seria criada a Sonda Escolar. Elogiou algumas escolas de formação de técnicos militares, tendo alguns dos profissionais saídos delas contribuído para a construção da Refinaria de Cubatão e do Oleoduto Santos — S. Paulo.

OS PROJETOS EM ANDAMENTO

O programa da Petrobrás compreende a construção da refinaria do Rio para 60 a 80 mil barris diários, permitindo atingir-se em fins de 1957 a quase totalidade do consumo de derivados dêsse ano. Exigirão essas obras a inversão de divisas da ordem de 25 bilhões de cruzeiros, repartidos em três exercícios financeiros.

Os empreendimentos atualmente inaugurados e a inaugurar-se em breve, produzirão uma economia em divisas da ordem de 100 milhões de dólares nos três anos, revertendo para a Petrobrás.

Pretende a Petrobrás em 1958 realizar instalações para a extração de etano, benzeno, ácido sulfúrico, amônia, etc.

O QUE DISSE O MINISTRO BITENCOURT SAMPAIO

O ministro Bitencourt Sampaio historiou o aparecimento da solução nacionalista do problema do petróleo, desde 1948, quando propuseram ao então presidente da República, marechal Eurico Gaspar Dutra, um programa que seria o início dessa trajetória: aquisição de uma refinaria, ampliação da existente na Bahia, aquisição de uma frota de petroleiros, construção de seis dêstes em estaleiros nacionais, construção do Oleoduto de Santos a Jundiaí e intensificação da pesquisa do petróleo nacional com a colaboração de técnicos de mais de um país, se assim fôsse desejado.

Acha que pode-se prever um aumento de 15 por cento ao ano para o consumo nosso de gasolina e, baseado no andamento do problema, observado o esquema que traçara, o país obterá os seguintes resultados: economizará, de 1955 a 1958, 466 milhões de dólares, além de todos os investimentos a serem feitos a partir de 1958 ficaremos independentes dos produtos derivados de petróleo, passando a importar somente óleo cru; e finalmente, o Brasil, com os seus próprios recursos, fará os mais vultosos investimentos em pesquisa e lavra.

Etna e Stromboli em atividade

MESSINA, 30 (UP) — O Stromboli e o Etna estão novamente em atividade. Enorme camada de lava está escorrendo das três bôcas da cratera do Stromboli, situado na ilha do grupo das Lipari, que tem o seu nome, ao largo da costa nordeste da Sicília. A população da ilha mantem-se calma.

Quanto ao Etna, situado ao norte da Catania está lançando para o céu uma fumaça misturada com cinzas.

São Paulo nada deve à União

O Governador Lucas Garcez desfaz acusações feitas ao Estado que dirige — Débito de 5 bilhões de cruzeiros regulado por lei — Nada respondeu sôbre a questão dos ágios — Reuniram-se os Ministros da Agricultura, Viação e Justiça

SÃO PAULO, 30 (M) — Em entrevista que concedeu a propósito do artigo de Geraldo Rocha, atribuindo a São Paulo fabulosa dívida para com a União, o Governador Lucas Garcez disse: "Essas afirmativas são inverídicas, mentirosas e pretenciosas". As causas misteriosas que têm impedido a fiscalização do acôrdo e acerto de contas entre São Paulo e a União, da qual São Paulo é indubitavelmente credor, as desconhece.

Nada devemos a União, além do empréstimo de 5 bilhões regulado por lei, do qual aliás já amortizamos até novembro último, a importância de 1.100 milhões.

Quanto a questão dos ágios, abstenho-me de responder, reportando-me tão somente ao discurso do Presidente da República, o qual desmente e esclarece muito bem o assunto, desfazendo as intrigas e calúnias a respeito. Tanto se era favorável o comércio do Brasil com a Rússia e China Popular, o Governador Garcez respondeu que a exemplo dos grandes países e dos próprios Estados Unidos e da Grã-Bretanha, o Brasil deve manter o seu comércio com todos os povos do mundo, independentemente de colorações ideológica".

Problema de abastecimento

RIO, 30 (Asapress) — Teve nova reunião ontem entre os Ministros da Viação, Justiça e Agricultura, bem como com o Presidente da COFAP, para tratar do problema do abastecimento, nada tendo transpirado a respeito.

Lucas Garcez

Trigo norte-americano para Yugoslavia

RIO, 30 (M) — Um porta voz da Administração das Operações norte-americanas no Exterior informa que se estão considerando embarques adicionais de trigo para aliviar a carência de cereais na Yugoslavia. Notícias dos Estados Unidos informam que foram cavidos para aí, 455 mil toneladas, este ano, e que pretendem enviar 425 mil toneladas adicionais.

Não convocará a Câmara

RIO, 30 (Asapress) — O Prefeito Alim Pedro não convocará a Câmara dos Vereadores para votação da mensagem 33, por não ter encontrado razões plausíveis para isso.

Intelectuais e jornalistas homenagearão o escritor Simeão Leal

Adiado para o próximo dia 3, o jantar que será oferecido ao Diretor do Departamento de Documentação e Cultura do Ministério da Educação — Adesão de figuras de representação dos meios culturais paraibanos — Notas

Encontrando-se, atualmente, em visita à Paraíba, o escritor José Simeão Leal, Diretor do Departamento de Documentação e Cultura do Ministério da Educação, os jornalistas e figuras da maior representação dos nossos meios culturais programaram homenageá-lo com um jantar a realizar-se, no próximo dia 3, no Paraíba Palace Hotel.

A merecida homenagem ao distinguido conterrâneo, que deveria ter ocorrido hoje, foi adiada para aquela data, por motivos superiores, estando a receber novas adesões de amigos e admiradores do escritor José Simeão Leal que, durante a sua estadia em nossa Capital, vem recebendo outras manifestações de apreço.

Ao jantar, comparecerá o Governador José Americo, escritores e redatores dos vários jornais que se editam nesta cidade, e elementos da maior projeção dos circulos administrativos e sociais.

Autonomia da Capital Pernambucana

Telegrama enviado pela Câmara Municipal ao Presidente da República — A ida ao Rio de uma comissão de Vereadores — O Governador Etelvino Lins receberá, hoje, os representantes do Corpo Diplomático — e demais autoridades

RECIFE, 30 (Asapress) — Foi assinado por todos os membros da mêsa da Câmara Municipal do Recife, um telegrama ao Chefe do Executivo brasileiro, apelando para que sancione a lei que concede autonomia a capital pernambucana. Outro telegrama, foi enviado, num apêlo ao presidente da Câmara dos Deputados, solicitando que seja comunicada por aquela casa do Congresso, com antecedência, a data em que será sancionado o projeto, a fim de que uma representação da Câmara de Vereadores de Recife possa assistir ao ato de sanção.

Recepção

RECIFE, 30 (Asapress) — Amanhã, vespera de Ano Novo, o Governador Etelvino Lins receberá os chefes dos poderes, corpo diplomatico e consular, autoridades civis, militares e eclesiasticas, corporações e pessoas gradas que desejam cumprimentá-lo. A recepção será realizada no salão nobre do Palacio do Govêrno.

O motorista vitima o taximetro

RIO, 30 (M) — O motorista José Ferreira Lima, foi prêso sob acusação de ter violado o taximetro do seu carro. Indagado pelas autoridades, afirmou que no Rio há milhares de taximetros viciados, com o propósito de prejudicar os passageiros.

Em cada quilometro, marcava dois cruzeiros, sem que o passageiro notasse, havendo mecanicos especializados para vicia-los.

Sua Santidade o Papa Pio XII, faz elogios à OIT

Audiência concedida aos diretores da Organização Internacional do Trabalho — A ajuda dos govêrnos católicos

NAÇÕES UNIDAS, 30 — Sua Santidade o Papa Pio XII em audiência concedida, em novembro, deste ano, aos diretores da Organização Internacional do Trabalho (OIT), organismo especializado das Nações Unidas recordou que seu predecessor Pio XI não havia vacilado em declarar que a Constituição da OIT e os princípios contidos na "Encíclica Rerum Novarum" de Leão XIII eram tão semelhantes que quasi se confundiam. Ajuntou, que os govêrnos católicos deviam prestar todo o apoio a OIT, sentindo-se honrados em co-participar de suas resoluções. E ainda, que a OIT nunca havia cessado, em mais de 30 anos, de corresponder às expectativas dos trabalhadores e de todos os homens que buscam, sinceramente, a aplicação da justiça social pelo levantamento da dignidade humana bastando para isto comparar-se o estado a legislação trabalhista vigente hoje com as leis que vigoravam em 1914, frizou também Sua Santidade que quase tôdas as medidas nesse sector haviam sido tomadas pela Organização Internacional do Trabalho.

Diplomados os novos Deputados, Senadores e Vereadores do D. Federal

Numerosas pessoas assistiram à solenidade no Tribunal Regional Eleitoral — Deixaram de comparecer srs. Lutero Vargas e Danton Coelho — Recebem os diplomas dois senadores, dezessete deputados e cinquenta vereadores

RIO, 30 — Com o salão nobre do Tribunal Regional Eleitoral apinhado de pessoas, a originar-se nas tardes de ontem, às 15 horas, a entrega de diplomas aos candidatos eleitos pelo distrito Federal, no pleito de 3 de Outubro último, às Câmaras Federal e Municipal e ao Senado.

ABERTA A SESSÃO

Precisamente às 12h15m sob a presidência do desembargador Eurico Paixão, foi aberta a sessão solene, estando presentes os desembargadores Narcélio de Queiroz e Sá Benevides, juízes Gastão Macedo, Calmon de Aguiar, Lima Rocha e Samuel Puenta se o dr. Fernando Maximiliano procurador Regional.

O pequeno espaço da sala onde se procedia ao ato não comportava a multidão de eleitores e diplomados que permaneciam em tôrno da Mesa dos Trabalhos. Os candidatos, comprimidos e empurrados pela assistência, aguardavam ansiosos a chamada de seus nomes.

FALA O PRESIDENTE AOS LEGISLADORES

Antes, porém, de proceder a entrega dos diplomas aos representantes do povo, o desembargador Eurico Paixão fêz leitura do art. 41 das Instruções relativas à diplomação, que era assim redigido:

"A expedição de qualquer diploma pela Justiça Eleitoral ficará a depender de prova, a ser produzida pelo candidato, de que está o mesmo quite com o serviço militar. Constitue prova para êsse efeito a certidão expedida pelos ministérios militares".

OS PRIMEIROS DIPLOMADOS

Após breve discurso, o presidente do Tribunal Regional deu início à chamada dos candidatos, obedecendo-se ao critério de maior número de votos por legenda. Assim, depois da diplomação dos dois senadores general Caiado de Castro e o coronel Gilberto Marinho — os primeiros diplomados, foram chamados à mesa os representantes dos partidos majoritários, que obedeceram à seguinte ordem: Aliança Popular — UDN, PTB, PSP, PSD, PRT.

Deste modo os primeiros diplomados foram os srs. Carlos Lacerda, Adauto Lúcio Cardoso, Buzzi de Mendonça.

Novos subsidios para o Presidente da República

O Congresso aprovou, em primeira discussão, o projeto originário da Comissão de Finanças, que fixa 75 mil cruzeiros de mensalidade e 30 mil de representação — Concedida autorização

RIO, 30 (Asapress) — O Congresso aprovou, em primeira discussão o projeto originário da Comissão de Finanças, que fixa os novos subsídios do Presidente da República, e vice-presidente, para o período governamental de 1955. A proposição estabelece para o Presidente 75 mil cruzeiros mensais; além de mais 30 mil cruzeiros, para representação.

Concedida autorização

RIO, 30 (Asapress) — O Congresso Nacional aprovou, ontem, o projeto do Senado concedendo autorização ao Chefe da Nação para ausentar-se do país.

A proposição teve origem na mensagem do Executivo. O Presidente Café Filho pediu licença para comparecer às solenidades de inauguração da estrada de ferro Brasil-Bolívia, que ligará Corumbá, em Mato Grosso com Santa Cruz de La Sierra, naquele país.

Pacto entre militares

RIO, 30 (M) — A notícia divulgada aqui, a respeito do pacto firmado entre os generais Juarez Távora, Teixeira Lott e Canrobert Pereira da Costa não serão candidatos à presidência da República, teve a mais ampla repercussão aqui. A imprensa comenta com simpatia e destacamento o fato.

Resultado da III Conferência Rural Brasileira

Em São Paulo, como homenagem à cidade — Em Fortaleza o próximo conclave

SÃO PAULO, 30 (Agência Nacional) — Encerrou-se a III Conferência Rural Brasileira, nesta Capital, certame que oficializado pela Comissão do IV Centenário da Cidade representou a homenagem da lavoura brasileira à grande metrópole paulista. Participaram do conclave cêrca de 400 agricultores representando dezessete dos Estados do Brasil, inclusive os respectivos Secretários da Agricultura.

Como ultima resolução, ficou decidido que o próximo certame será realizado em Fortaleza, Capital do Ceará.

CONCLUSÕES DA CONFERÊNCIA

As conclusões foram reunidas e moldadas de relatórios e num resumo de 100 páginas sob o título "Alguns aspectos da agricultura brasileira" examinando os seguintes problemas: fatores da produção agro-pecuária, produtividades, comercialização, crédito, comércio internacional etc.

Foram propostos a criação de Conselhos de Fomento Agro-Pecuário em cada Estado, planejamento da importação de adubos e corretivos, melhor aproveitamento dos lixos das cidades visando transformá-los em benefício para o solo, apressamento da instalação da fábrica de fertilização amoniacais projetada junto à refinaria de Cubatão, facilidades de crédito para instalação de moinho calcáreo destinado à correção dos nossos solos, melhor aproveitamento industrial dos produtos agricolas e emprêgo maior da mecanização.

RECOMENDAÇÕES DA CONFERÊNCIA

Recomendaram o levantamento de um mapa ecológico do país, a construção de um canal ligando o S. Francisco ao Itapicuru, a melhoria dos transportes, a transformação do CNER num conselho de orientação do crédito rural, a não tributação direta dos produtos rurais na fonte, a atualização das disposições do Código Civil sôbre o arrendamento rural (encaminhando-se ao Congresso o projeto elaborado pela Comissão Nacional de Política Agrária) impedir a subdivisão da propriedade rural, e preferência absoluta dos governos estaduais através do Banco Nacional do Desenvolvimento Econômico.

Foram, ainda, dirigidos apêlos à Câmara para apressar a criação do Serviço de Fomento de Eletrificação Rural no Legislativo e ao Executivo para aprovarem o projeto que cria o Serviço Rural e ao Ministério da Agricultura para providenciar o funcionamento do Rádio Rural.

Expediente dos Bancos e da Caixa Economica Federal

Os Bancos desta praça e a Caixa Econômica Federal estão avisados ao público que, no próximo dia 31 do corrente, o expediente será de 9,10 às 11 horas. Sábado, 1º e segunda-feira, 3 de janeiro vindouro, não haverá expediente, êste último por ser feriado bancário, somente voltando aqueles estabelecimentos a reabrir as suas portas a 4 do próximo mês, terça-feira, no horário habitual.

23ª Circunscrição de Recrutamento

Aviso a Convocados

O CHEFE da 23.ª C. R. avisa aos convocados já inspecionados de saúde e julgados aptos "A" e "B" (menos os dispensados ao T. G) que deverão apresentar-se até o próximo dia 2 de Janeiro de 1955 para saberem do destino final.

A apresentação será feita da seguinte maneira:

— Ao 15.º R I: — Os convocados residentes em João Pessoa.

— Ao 7.º B E: — Os convocados residentes em Campina Grande.

As respectivas Juntas de Alistamento Militar: — Os convocados residentes em Santa Rita, Cruz do Espírito Santo, Sapé, Pilar e Souza e os ex-alistadores dos TT. QG. de Rio Tinto, Guarabira, Itabaiana, Patos e Cajazeiras, sujeitos à incorporação em Côrpo de Tropa.

Renato Ribeiro de Morais — Major-Chefe.

CONFERENCIA

(Conclusão da 8ª pag.)

Também se achava presente o proprietário do castelo, conde de Ruiseñada.

A conferência tem por finalidade, segundo fontes fidedignas, determinar o plano de estudos superiores que deverá seguir o príncipe Juan Carlos, que poderia chegar a ocupar o trono da Espanha, se se restaurar a monarquia no país. O jovem príncipe conta 17 anos de idade e poderá ser designado, oficialmente, como resultado da entrevista, Príncipe das Astúrias, título que possuem tradicionalmente os herdeiros do trono espanhol.

Espera-se que à última hora desta noite ou amanhã cedo, os conferencistas esperam uma nota oficial sôbre suas conversações.

Existe a probabilidade de que se decida que o jovem príncipe ingresse brevemente na Academia Militar de Zaragoza e, a seguir, na Escola Naval de Marin e na Escola de Aeronáutica de Cartagena e, finalmente, curse os estudos superiores na Universidade Central de Madrid.

A viagem de Franco e os preparativos da Conferência foram cercados do máximo segrêdo e, à chegada de Franco, patrulhas volantes da Guarda-Civil impediram que os curiosos, leitas e fotógrafos se aproximassem a menos de 15 quilômetros do castelo, situado nas vizinhanças de Navalmoral, uns 200 quilômetros de Madrid.

Desde 1931, em que a família real abandonou o país, se implantar-se a República, em consequência das eleições municipais em que a monarquia foi derrotada, D. Juan não havia visto o generalíssimo Franco em território espanhol.

Esta é também a primeira vez, desde 1948, que ambos os estadistas se acham frente a frente. Naquele ano, ambos se reuniram no Cartaginês, a bordo do "Azor", iate de recreio de Franco, e então decidiram, de comum acôrdo, que Juan Carlos receberia sua educação neste país, coisa que até agora tem cumprida.

A força aerea

(Conclusão da 8ª pag.)

celesiásticas espanholas faculdades para aprovar ou proibir os casamentos de católicos e não católicos, provocou uma controvérsia nos Estados Unidos. O Departamento de Defesa anunciou que, no princípio desta semana, o acôrdo será modificado aqui, antes de ser aprovado definitivamente. A Força Aérea ordenou, hoje, ao general Keshler, chefe do grupo Militar Norte-Americano na Espanha, que não comente o acôrdo enquanto o mesmo não for aprovado.

Continuará seus estudos

MADRID, 30 — (UP) — Noticiou-se, oficialmente, que o generalíssimo Franco e o infante D. Juan de Bourbon, pertencentes à Corôa da Espanha, concordaram em que o filho do último, o príncipe Juan Carlos de Bourbon, que já concluiu o curso de bacharel, continue seus estudos, completando a sua formação na Espanha "para melhor servir à pátria, tendo em vista o lugar que ocupa na dinastia".

Novo processo quimico

BERKLEY, 30 — (UP) — Na Califórnia, a ciência conseguiu pela primeira vez, reproduzir artificialmente "a Fotossíntese", que é o processo pelo qual as plantas transformarão a luz solar em energia química. Esse importante resultado, foi anunciado na reunião anual da associação norte-americana, para o progresso da ciência, pelo professor Daniel Arnon.

O novo processo permitirá aproveitar a luz solar, combinada com anhidrido carbônico e água, para fabricar açucares e outros processos químicos. Aproxima-se assim a época em que o homem poderá dispensar as plantas para a sua alimentação, segundo afirmou o professor Daniel Arnon.

Encaminhe, esta semana, a sua contribuição para a Sociedade de Defesa Contra a Lepra, através da sua filial

A CONFERENCIA

(Conclusão da 8ª pag.)

DIFERENTE

BONN, 30 (UP) — O desfile do futuro Exército da Alemanha será muito diferente das paradas antigas, se forem cumpridos os planos de um grupo de reformadores no Ministério da Defesa. Assim, em vez de olhar duro, os soldados alemães andarão macio sôbre o solo de Bonn.

LANÇADO AO MAR O PETROLEIRO

HAMBURGO, 30 (UP) — Foi lançado ao mar nos estaleiros de Bremen o super petroleiro "Esso Duesseldorf", o primeiro de quatro enormes petroleiros da Alemanha, destinados a levar petróleo bruto da Arabia para a Alemanha. O navio tem cento e noventa metros de comprimento e desenvolverá uma velocidade de dezessete milhas.

Aumentou atenção

Conclusão da 1ª pag.)

outra medida do govêrno provocou certo mal-estar nos círculos políticos: a obrigação imposta a tôdas as estações de rádio de difundir diàriamente, no período de meia hora do programa governamental preparada pela Diretoria de Informações do Estado.

RUMORES DE ALTERAÇÃO NO GABINETE

SANTIAGO 30 (UP) — Os rumores de alterações no Gabinete do presidente Ibanez não foram confirmados nas últimas 24 horas, apesar da intensa atividade que desenvolveram os ministros como alguns dirigentes políticos, especialmente do Partido Socialista Popular.

Uma fonte oficial, que pediu não fôsse citado seu nome, disse que os ministros do Interior, Justiça, das Relações Exteriores: Armando Uribe, das Minas; e Jorge Silva, da Economia, se haviam entrevistado na manhã de hoje com o presidente do Senado, Fernando Alessandri Rodriguez, liberal, e com o presidente do Partido Conservador, senador Juan Antônio Coloma, para apresentar uma fórmula "que ponha fim à tensão existente entre o Executivo e o Legislativo".

Dita fórmula, segundo a referida fonte oficial, se baseia na retirada da acusação constitucional contra o ministro do Interior, Arturo Olavarria, por parte do Poder Legislativo, e o acatamento da revogação do estado de sítio, por parte do Poder Executivo.

"Oficialmente o PSD

(Conclusão da 1ª pag.)

tos políticos, quanto à sucessão presidencial com amplas credenciais, inclusive no âmbito nacional.

DESMENTE GARCEZ

SÃO PAULO, 30 (M) — O Governador Lucas Garcez, em palestra com a reportagem desmentiu os rumores de que ia ao Rio, afim de assumir a presidência efetiva do PSD paulista, para torpedear a candidatura do Governador Juscelino ao Catête.

PASSARA'

(Conclusão da 8ª pag.)

minado o qual o sr. Jânio Quadros exprimiu seu desejo e esperança de ver traduzidas em resultados positivos as conversações que manteve com os representantes da indústria francêsa.

O governador de São Paulo pastará provàvelmente o "Reveillon" em Paris. Não abandonou seu projeto de ir a Nova York e, em vista disso, seu retôrno se efetuará na primeira quinzena de janeiro.

Delegacia Especial de Trânsito

Aos snrs. proprietários de veículos

EMPLACAMENTO

A Delegacia Especial de Trânsito avisa aos snrs. proprietários de veículos desta Capital e do interior do Estado que o emplacamento (registro ou renovação de registro) dos mesmos terá início no próximo dia 3 de janeiro — segunda-feira — e extendendo-se, para veículos particulares, até o dia 31 de janeiro e para os de aluguer até o último dia do próximo mês de fevereiro.

Esgotados os prazos acima, será aplicada a multa de 10% sôbre o registro de acôrdo com a Lei Tributária do Estado.

A fim de melhor esclarecer aos interessados, a D. E. T. publica, em seguida, instruções no sentido de facilitar, mesmo aos proprietários, a efetuação do emplacamento, de vez que não se responsabilizará por prejuízos eventualmente causados por corretores de emplacamento, nem sempre escrupulosos. A responsabilidade da Delegacia ficará restrita aos pagamentos efetuados pelos próprietários ou responsáveis do veículo, na Secção de Despacho da Delegacia (Capital) e nas sédes das Circunscrições de Trânsito (interior).

De todas as despezas serão fornecidas comprovantes de recolhimento.

Tabêla de despezas para emplacamento

Tara de registro	*Particular*	*Aluguer*
Automóvel de passeio	370,00	320,00
Caminhão	470,00	400,00
Onibus	470,00	400,00
Marinete, caminhonete, etc.	320,00	280,00
Carro Fúnebre	—	320,00
Motocicleta sem side-car	135,00	— —
Motocicleta com side-car	185,00	— —
Bicicleta	55,00	40,00
Carroça	75,00	65,00

Taxa Rodoviaria

Veículos Motorizados

De passageiros — com fôrça até 10 H. P.	20,00
De 10 a 20 H. P.	40,00
De 20 a 30 H. P.	290,00
De 40 a 70 H. P.	250,00
De 70 a 90 H. P.	350,00
De 90 a 100 H. P.	400,00
De 100 a 125 H. P.	450,00
De 125 a 150 H. P.	500,00
De mais de 150 H. P.	600,00

Onibus

Com capacidade até 20 passageiros sentados	500,00
De mais de 20 a 30	700,00
De mais de 30 a 40	900,00
De mais de 40	1.000,00

Caminhões e caminhonetes

Com capacidade até 1000 quilos	300,00
De 1000 até 2500 Kg	450,00
De 2500 até 3500 Kg	600,00
De 3500 até 5000 Kg	750,00
De 5000 até 8000 Kg	900,00
De mais de 8000 Kg	1.000,00

Em das despezas acima mencionadas e dos elos do processado, aparecer as despesas em são exigidos por Lei para:

Transferência de domicílio (de outro estado)	100,00
Transferência de domicílio (de outro município)	20,00
Transferência de propriedade	50,00
Alteração de côr	20,00

Na forma do que dispõe o art. 51 e seguinte do Código Nacional de Trânsito sòmente serão aceitos para emplacamento os veículos automotores que estiverem equipados com: freios, buzina, espelho retrovisor, limpador de parabriza, aparêlhos de iluminação, silenciador e parachoques.

João Pessoa, 29 de dezembro de 1954.

(*Amaury Gouveia Falcone*) — Delegado Especial de Trânsito.

Liquidação do Plano

(Conclusão da 1ª pag.)

ceder à liquidação do Plano, ao encerramento de suas contas e a apresentação do relatório final de suas atividades: a partir da data de 30 de setembro de 1955 para conclusão e encerramento das atividades da Administração Geral do Plano Salte; permanência, a serviço da liquidação do Plano, de novos servidores constantes da relação anexa, que se ocupam em trabalhos administrativos e de contabilidade, com direito à percepção da gratificação que percebem no momento; pagamento à pessoa que venha ser designada para proceder à liquidação da mesma gratificação atribuída atualmente ao administrador geral; custeio das despesas com a liquidação à conta do saldo existente na conta especial aberta no Banco do Brasil e destinada a atender às despesas de pessoal, material, serviços e encargos.

Tôdas essas providências, como fiz referência acima, foram aprovadas pelo presidente da República, o qual indicou o próprio administrador geral para superintender os trabalhos de liquidação do Plano.

Rhee aneiosa

(Conclusão da 6ª pag.)

maior sucesso que bilheteria do cinema norte-americano, neste ano. Tal resultado é publicado pela revista especializada "The Herald". Acrescenta esta que Wayne, é o primeiro astro a recuperar tal posição, pois já conquistara o primeiro lugar em 1951. Seguem-se pela ordem da renda que deixaram nas bilheterias Dean Martin, Jerre Lewis, Gary Cooper, James Stewart, Marilyn Monroe, e outros.

Vai aumentar

BUENOS AIRES, 30 — (UP) — Vai aumentar o preço dos cigarros, charutos e do fumo, em geral, na Argentina, devido a elevação dos salários e outras despesas. Um decreto publicado, ontem, a noite, pelo govêrno, aumenta, igualmente, os impostos sôbre o fumo.

Estaria demissionário

(Conclusão da 1ª pag.)

Teria apresentado o pedido

SÃO PAULO, 30 — (Asapress) — Fontes dignas de todo crédito afirmam que o Ministro Eugênio Gudin apresentou, ontem, seu pedido de demissão ao Presidente Café Filho, que teria ficado para resolver o assunto.

Conferencia, etc.

(Conclusão da 3ª pag.)

Cidades Encantadas; b) O Segrêdo do coronel Fawcett; c) Os Mandís, fundadores das Grandes Culturas Históricas; d) As Montanhas Sagradas; e) Sementes e Remanescentes de Civilizações Desaparecidas.

ADIADA PARA 20

(Conclusão da 1ª pag.)

ma, conduzindo a Imagem de Nossa Senhora de Fátima. As 20 horas, terá início a missa solene, celebrada por dom Jaime Câmara.

Presentes às crianças paulistas

SANTOS, 30 (UP) — Chegaram ao porto de Santos 28 mil volumes que o povo norte-americano enviou às crianças paulistas, para as festas de fim de ano. Cinco mil volumes serão distribuídos em Santos, pela Comissão Municipal da LBA.

CINE PLAZA

—: Som Stereofônico :—

Praça Vidal de Negreiros — FONE 1067

HOJE — Soirée às 19,30 horas — HOJE

RKO Rádio Filmes apresenta: Tarzan na maior das suas sensacionais aventuras!

"TARZAN E A MULHER DIABO"

com Lex Barker — Joyce Mac Kenzie — Cens. livre

Matinée às 16 horas — "FUGINDO AO PASSADO" Censura livre

Domingo Matinal Gigante às 9,30 horas 1o. — "ROMEU AVACALHADO" comédia; 2o. — "MACABRO DESAPARECIMENTO" comédia-policial; 2 desenhos colorido e vários complementos Censura livre

BRASIL — Hoje às 16 e 19,30 horas

Atendendo inúmeros pedidos, pela última vez

"VITIMAS DO DESTINO"

Proibido até 18 anos

ASTORIA — Hoje às 19,30 horas

"PAIXÃO SELVAGEM"

Impróprio até 10 anos

CINE REX

Rua Peregrino de Carvalho — Fone 1019

Hoje Até Domingo

Suspensas todas as entradas de favor — Este filme só será exibido no REX — A imortal opereta de Franz Lehar

A VIUVA ALEGRE

Pela primeira vez em cores! Estrelando LANA TURNER e FERNANDO LAMAS — Censura livre

HOJE matinée às 16 hs. — PROCURA-SE UMA ESTRELA

4a. feira — PECADORA! com Ninon Sevilha

FELIPEIA — Hoje às 19,30 horas

Lançamento Extra — Ricardo Montalban — Gil Charisse — Pier Angeli

MEXICO DOS MEUS AMORES

Technicolor — Complementos

JAGUARIBE — Hoje às 19,30 horas

Robert Rosselini apresenta PAISA' compls.

Amanhã — A NAU DOS CONDENADOS

TORRE — Hoje — Soirée às 20 hs.

4a. série RASTRO DO TERROR E FLOR DE SANGUE

CINE SÃO PEDRO

HOJE — Soirée às 19,30 hs. — HOJE

No coração de uma terra tranquila e as sombras das palmeiras de Honolulu desenrolam-se lutas e também romances

AVENTURA PERIGOSA

4a. feira — TURBILHÃO

Amanhã — AVENTURA PERIGOSA

Aguardem — Lucrécia Borgia — Paladino dos Pampas — La Cumparsita — Tarzan e as Amazonas

CINE TEATRO SÃO JOSÉ

Som e Projeção — MICRO XX Italiano Apresenta

HOJE — Soirée às 19,30 horas — HOJE

Um tema dos tempos das "Cruzadas". Amor... heroismo... e bravura — Interpretado por Ann Blyth e David Farrar

"A PRINCESA E OS BARBAROS"

Colorido — Censura livre — Para comemorar a entrada de Ano Novo

DR. ROBERTO GRANVILLE

CLINICA DE:

Olhos, Ouvidos, Nariz e Garganta

CONSULTORIO: Praça 1817 nº 58 — FONE 1181

Residência: AV. DUARTE DA SILVEIRA, 1

JOÃO PESSOA — PARAÍBA

Posição da Igreja na Argentina

Volta o "Osservatore Romano" a comentar os atos do general Peron — Lembra que os sacerdotes não devem limitar sua ação ao domínio estritamente religioso

CIDADE DO VATICANO, 30 — Voltando à questão das relações entre a Igreja e o Estado, na Argentina, o "Osservatore Romano", num artigo oficioso, ressalta o que há de incompatível com os direitos e à doutrina da Igreja, em algumas das mais recentes manifestações da política do govêrno argentino.

Depois de haver constatado "a profunda desconfiança e hostilidade" das autoridades argentinas em relação às associações católicas operárias, profissionais e de estudantes, o jornal lembra as advertências do Papa, num de seus recentes discursos, concitando os sacerdotes a não limitar sua ação ao domínio estritamente reli-

Mencionando, por outro lado, a acusação formulada ao clero, de imiscuir-se na educação da juventude, escreve o jornal: "Como a História demonstra, a Igreja, submetida nesse domínio aos ataques mais sérios, às lutas mais abertas, mantém a fidelidade que lhe impõe o mandato divino, sem nada tirar do que cabe legitimamente à família e ao Estado e sempre reivindicou e defendeu os direitos e responsabilidades que lhe são próprias".

Depois de lembrar os têrmos de uma Encíclica de Pio XI a respeito, o jornal conclui: "Convém lembrar tudo isso pela preocupação de esclarecer o assunto e sobretudo porque se trata de princípios fundamentais a cuja proteção a Igreja não pode renunciar e aos quais têm o dever de permanecer fiéis todos os que estão decididos a conservarem-se sinceramente católicos".

PERON

A posse do novo diretor do Trânsito do Distrito Federal

Sòmente nos primeiros dias de janeiro — Decreto do Presidente da República na Pasta da Educação

RIO, 30 (Asapress) — Sòmente nos primeiros dias de janeiro tomará posse o novo Diretor do Trânsito do Distrito Federal, tenente-coronel Aragão Gama Lima, recentemente nomeado pelo Presidente da República.

Concessão

RIO, 30 (Asapress) — O Presidente da República assinou um decreto na Pasta da Educação, concedendo aposentadoria ao ministério ao professor Chagas Pereira Torres, da Escola Técnica Nacional.

Indicado para o cargo

SÃO SALVADOR, 30 (Asapress) — Na vaga aberta no Tribunal de Contas, com a aposentadoria do senador Bento Bastos Pires, o Govêrno do Estado indicou para a Assembléia Legislativa a aprovação do nome do sr. Nicolau Calmon, que deverá, no momento, o cargo de 1.º Sub-Procurador-geral da Justiça e figura das mais conceituadas do Ministério Público.

Facilidades para a maior utilização do filme pelas escolas

Acordos entre o Ministério da Educação e os Estados e Municípios, para descentralizar a distribuição — Fornecimento de aparelhos e preparo de filmotecários e operadores cinematográficos

RIO, 3 — Vão ser promovidos pelo Ministério da Educação e Cultura acordos com os Estados e Municípios, com a finalidade de descentralizar a distribuição de filmes destinados às escolas, a qual vem sendo feita inteiramente através do Instituto Nacional de Cinema Educativo. Nesse sentido, já foram mesmo elaboradas normas a vigorar a partir do próximo ano, visando-se com isso atingir todos os pontos do país, o que não seria possível com a distribuição centralizada, ainda que fossem feitas pelo Instituto cinquenta cópias de cada filme.

CERCA DE QUATRO MIL PROGRAMAS DISTRIBUÍDOS

Até agora, dentro do sistema vigente, têm sido anualmente distribuídos, em média 4.000 programas, sendo que cêrca de 900 escolas mantêm programas normais. Com a filmoteca organizada nos últimos 18 anos e compost[illegible] cento originais e b[illegible] de cópias, o I.N.C[illegible] tendido ao sistema [illegible]ta Capital e também aos estabelecimentos de ensino estaduais inscritos. Seus técnicos e laboratórios participam da formação de filmotecários, [illegible]cendo-se estágios igualmente de técnica cinematográfica.

APARELHOS E OPERADORES

No tocante a êsses dois principais aspectos do problema [illegible] que funcionarão os acordos a ser firmados, ficando-se o ministério, representado pelo Instituto Nacional de Cinema Educativo a fornecer aparelhos de projetar 16 e 16 milímetros e cópias de filmes, para a organização de filmotecas bem como a organizar estágios para o preparo de filmotecários e operadores cinematográficos, destinados ao serviço de cinema educativo dos Estados, além de cursos de técnica cinematográfica, preparo de diafilmes e utilização do cinema e da projeção [illegible] nos vários graus de ensino.

AS NOVAS FILMOTECAS ESTADUAIS

Segundo [illegible] já aludidos convênios, cuidarão os Estados de manter [illegible] os de cinema educativo [illegible] fornecer filmes e diafilmes [illegible] estabelecimentos de ensino [illegible] todos os graus e modalidades, [illegible]quer sejam oficiais ou [illegible]ticulares. Deverão receber, [illegible] outro lado, [illegible]tico material associações, clubes e estabelecimentos [illegible] unidades militares, instituições de assistência social, etc. Para isso será obrigatória a criação de uma filmoteca central.

Estágios e cursos [illegible] tes ao do I.N.C.E. serão também mantidos e estimulados [illegible] governos municipais, por [illegible]turno, a criação de serviços de cinema educativo. Maior utilização do filme pelas escolas como meio auxiliar de ensino será o reflexo dêsse programa especialmente recomendado pelo ministro Cândido Mot[illegible]

Documentários históricos, biografias de grandes vultos da [illegible]fia, e de artes nacionais [illegible] folclórica, enfim, copiosa material de valor artístico e cultural, tudo isso fará parte [illegible] novas filmotecas estaduais.

O Rio ameaçado de ficar sem ônibus

Querem os proprietários dos coletivos aumentos nos preços das passagens — Paralização dos transportes, caso não sejam satisfeitas as pretensões — A Central do Brasil aumentará os preços das passagens, a partir de amanhã

RIO, 30 (Asapress) — A cidade está ameaçada de ficar sem ônibus, em virtude dos empresários desejarem aumentos de passagens, de cinqüenta centavos.

Caso o govêrno não satisfaça as pretenções e os compromissos do acôrdo firmado pelo Ministério do Trabalho, os proprietários de coletivos estão dispostos a entrar em paralização do movimento.

Novos aumentos

RIO, 30 (Asapress) — A partir de 1.º de janeiro ocorrerão novos aumentos de preços nos passageiros de trens da Central do Brasil e ramais servendo da Saúde Pública, ante o perigo de alastramento da doença. A Câmara Municipal de Carpina discute, ontem, um telegrama ao Secretário de Educação e Assistência Social, a fim de serem tomadas providências imediatas para a vacinação da população de Valença, bem como na linha auxiliar. As passagens dos trens suburbanos não sofrerão alterações.

Alarmada a população de Carpina

RECIFE, 30 (Asapress) — A população do Município de Carpina acha-se alarmada, em virtude de se ter constatado casos de varíola em muitos habitantes na cidade. A terrível moléstia está reclamando urgente in-

Departamento dos Serviços Elétricos da Capital

AVISO

O D. S. E. C., avisa que em virtude dos trabalhos de readaptação da rêde transmissora de energia, interromperá o fornecimento parcial de energia à cidade, inclusive zonas de Santa Rita e Cabedêlo, no horário de 5 às 13 horas dos próximos dias 2 e 3 do mês vindouro.

A DIRETORIA

CLUBE BOÊMIOS BRASILEIROS

O Baile de "Reveillon" Hoje

Vidal de Negreiros, o seu Brasileiros, levará a efeito na sua sede social, à praça Vidal de Negreiros, o seu tradicional baile de "Reveillon", conjuntamente, realizará o Primeiro Grito de Carnaval para 1955, que contará com a participação da Orquestra do maestro Calazans. O trajo será de passeio ou rigor. Reserva de mesas ao preço de Cr$ 100,00 e apresentação do cartão n. 12. Será servido, às pessoas presentes, um perfeito serviço de "buffet".

NOTA: — Não haverá convites, com exceção das autoridades e imprensa.

DIRETORIA DE EDUCAÇÃO E CULTURA

ESCOLA TÉCNICA DE COMÉRCIO DE CAMPINA GRANDE

Exames de Admissão ao Curso Básico Comercial

De ordem do Senhor Diretor da Escola Técnica de Comércio de Campina Grande, levo ao conhecimento dos interessados que, no decurso da primeira quinzena de fevereiro do próximo ano, estarão abertas na Secretaria dêste estabelecimento, para ambos os sexos, as inscrições para os exames de admissão ao primeiro ano do Curso Básico Comercial.

O candidato ou seu representante legal, quando o interessado for menor de 18 anos, deverá instruir a sua petição com os seguintes documentos, com firmas devidamente reconhecidas:

1.º — Prova de haver recebido satisfatória educação primária;

2.º — Certidão de nascimento que prove a idade mínima de 11 anos completos ou a completar até 30 de junho de 1955;

3.º — Prova de sanidade física e mental;

4.º — Prova de vacinação anti-variólica.

Desde já, esta Secretaria está avisando que a **Escola Técnica de Comércio de Campina Grande**, manterá no próximo ano, gratuitamente, os Cursos Comercial Básico e Técnico de Contabilidade, recebendo transferências para todas as séries, com exceção daqueles destinadas ao 4.º Ano Básico e 3.º Ano de Contabilidade.

Os candidatos, para maiores esclarecimentos, poderão se dirigir à Secretaria da Escola, instalada provisoriamente, no 1.º andar da Prefeitura Municipal.

Secretaria da Escola Técnica de Comércio de Campina Grande, em 15 de Dezembro de 1954.

Alzir Aguiar — Secretário.

PREFEITURA MUNICIPAL DE CRUZ DO ESPIRITO SANTO

Edital

Expirando-se ontem, às 16 horas, o prazo do edital publicado nas edições do Diário Oficial de 17 a 18 do corrente, sôbre a apresentação de propostas para venda de uma [illegible] placa n. 2-06-[illegible] pertencente ao Patrimônio Municipal, sem que nenhuma proposta fôsse apresentada, chamo a atenção de ordem do sr. Prefeito, dos interessados, para que, independente do preço estipulado por esta Edilidade, sejam oferecidas propostas em bases que possam ser apreciadas por esta Prefeitura no prazo de oito (8) dias, a partir desta data.

Secretaria da Prefeitura Municipal de Cruz do Espírito Santo, em 28 de [illegible]mbro de 1954.

(Manuel Menezes de Oliveira) — Secretário.

VISTO: — (Antonio Pereira Gomes Filho) — Prefeito

FAZENDA GRAÇA

Vende-se um cachorro policial puro sangue, a tratar com o Snr. Carlo Hanlem.

CLUBE ESQUADRILHA "V"

2o. Grito de Carnaval, Sábado Próximo em Matinêe às 15 Horas

Pe[illegible]ntem em seu Palacête à Rua São Miguel, a Diretoria do Esquadrilha V, para deliberar a apresentação [illegible]atisado Clube nos festejos Carnavalescos de Fevereiro [illegible]mo.

Com o comparecimento de todos os diretores e grande número de sócios, foi unanimemente aprovado em primeira discussão o anteprojeto da formatura dos cordões fantasia, serpentas, etc.

Quatro bailes, incluindo o do Sábado-Gordo, serão oferecidos aos associados, e os cordões formarão prichados por dois carros alegóricos em grande estilo.

Resolveu-se então, dado ao entusiasmo dos aviadores presentes, oferecer as suas famílias no próximo sábado 1o. de Janeiro, uma movimentada matinée dançante quando será dado o segundo grito de alerta, para o Carnaval de 1955.

Valendo na portaria a apresentação do cartão n. 12. Ingresso livre para os representantes da Imprensa e do Rádio desde que apresentem credenciais ao Diretor de Mês.

A DIRETORIA

Distribuidor: — ADHEMAR GOMES — Secção de vendas: Rua Barão do Triunfo 314 — João Pessoa — Paraíba

GINÁSIO "TRINITAS"

O prof. Otacílio Rangel de Farias está avisando aos alunos das 1ª e 2ª séries do curso ginasial que iniciou seu curso de férias até 15 de fevereiro, aceitando alunos de qualquer ginásio.

Trincheiras, 513.

A Assembléia Nacional francêsa aprovou o rearmamento germânico

Dentro da nova união da Europa Ocidental — 287 votos contra 260 — A ansiedade com que esperavam os Estados Unidos a noticia decisiva — Novos pontos a debater

PARIS, 30 (UP) — A Assembléia Nacional francêsa, aprovou esta noite o rearmamento da Alemanha Ocidental, dentro da nova união da Europa Ocidental, por 287 votos contra 260.

VOTAÇÃO

PARIS, 30 (UP) — A Assembléia Nacional iniciou a votação final do acôrdo de rearmamento alemão, às dezessete horas e oito minutos, isto é, três minutos apenas depois de iniciada a sessão.

NOVOS PONTOS A DEBATER

PARIS, 30 (UP) — Por duzentos e oitenta e sete votos contra duzentos e cincoenta e seis, a Assembléia Nacional francêsa aprovou esta noite o Congresso da Alemanha Ocidental na Aliança Atlantica.

A votação sôbre a inclusão da Alemanha na União Europeia Ocidental, que significaria o rearmamento limitado da Alemanha, ficou para hoje.

ANSIEDADE

WASHINGTON, 30 (UP) — Meios oficiais norte-americanos aguardam ansiosamente, o resultado da votação final de hoje, na Assembléia Nacional francêsa, sôbre o rearmamento alemão. O departamento de Estado, continua recusando qualquer comentário; mas tanto o secretário de Estado Foster Dulles, quanto o Presidente Eisenhower encontram-se em contacto permanente com a França, afim de inteirar-se melhor da situação.

Aumentou a tensão política no Chile

Segundo os observadores, atingiu nivel crítico nos últimos dias — Há rumores de que o presidente Ibanez fará alterações no gabinete

SANTIAGO, 30 — Depois da relativa calma de Natal, a tensão política aumentou consideravelmente no país nestes últimos dias atingindo, mesmo, julgam os observadores, um nivel crítico.

A prisão de dois diretores de jornais provocou um violento recrudescimento das polêmicas sem que por isso fôsse pôsto um paradeiro na publicação de informações anunciando uma crise ministerial iminente, a despeito dos desmentidos oficiais.

O ministro do Interior informou que continuaria a tomar tais medidas contra todos os autores de noticias falsas. Por outro lado, anunciou à imprensa que seria aberto um inquérito para encontrar os responsaveis pela difusão pela onda da emissora governamental de informações anunciando, ontem, uma importante reforma ministerial e precisando, mesmo, os nomes das principais personalidades que seriam convidadas.

O fato do general Ibanez ter pessoalmente assinado os decretos tomando medidas restritivas contra a oposição levou o chefe do Comité Parlamentar Liberal a exprimir a oposição de que se devia considerar o presidente da República pessoalmente responsável pela violação da Constituição.

Por outro lado, contràriamente às previsões, a Câmara dos Deputados ainda não tomou conhecimento do parecer da sua comissão favorável à acusação contra o ministro do Interior, sr. Olavarria e que porá em votação provàvelmente amanhã.

De outra parte, o Partido Socialista Popular continua a discutir a proposta feita pelo presidente Ibanez de voltar ao govêrno. Ao contrário das declarações colhidas ontem, parece que a resposta dêsse partido não foi absolutamente negativa, mas tendo importantes condições tais como o levantamento das medidas restritivas, etc.

Finalmente, assinala-se que

(Conclue na 6ª pag.)

RETORNO DO "ALMIRANTE SALDANHA" — A foto acima fixa um flagrante da chegada, no pôrto do Rio de Janeiro, do "Almirante Saldanha", pertencente à Marinha de Guerra do Brasil, que assim completa a sua viagem de circunavegação, com os novos oficiais diplomados pela Escola Naval.

A União

PATRIMONIO DO ESTADO

Sexta-feira, 31 de dezembro de 1954

Rhee ancioso pela unificação da Coréia

Segundo declarações do Chefe do Govêrno sul-coreano, o país está gozando de maior prosperidade que no ano passado — Não pode esperar muito tempo — O melhor ator de 55

SEOUL, 30 — (UP) — O Presidente Syngman Rhee, declarou aqui que a Coréia do Sul, está gozando de maior prosperidade que no ano passado. Em mensagem de Ano Bom ao povo, Rhee acrescentou que o país não pode esperar mais muito tempo pela unificação.

O melhor ator de 55

HOLLYWOOD, 30 — (UP) — O ator John Wayne, especializado em papéis de homens violentos, foi classificado como

(Conclue na 6ª pag.)

Syngman Rhee

A Alemanha Ocidental e a decisão da França

BONN, 31 — (UP) — A Chancelaria da Alemanha Ocidental declarou, esta noite, que a decisão da França, de rearmar a Alemanha foi recebida com profunda satisfação pelo Govêrno.

Conferência entre Franco e D. Juan

Teria sido tomadas providências quanto ao prosseguimento dos estudos do príncipe D. Carlos — No caso de ocorrer a conferência de Ruixenada, perto da fronteira de Portugal, o encôntro dos dois personagens

MARAL DE LA MARTA, Espanha, 30 — O generalíssimo Francisco Franco e o pretendente à Coroa da Espanha, d. Juan de Bourbon, entrevistaram-se, hoje, em território espanhol, pela primeira vez em 23 anos, para adotar, segundo se acredita, uma decisão sôbre os futuros estudos do príncipe Juan Carlos de Bourbon, filho de d. Juan, expatriado. A conferência começou às 11h30m, meia hora depois da chegada do generalíssimo Franco ao castelo do conde de Ruiseñada, perto da fronteira de Portugal. A entrevista foi interrompida às 14 horas para que ambos almoçassem juntos. Informa-se que Franco e d. Juan tencionavam continuar a conferência esta tarde, às 16 horas.

O generalíssimo Franco chegou acompanhado únicamente de seu irmão, Nicolas, embaixador em Portugal, e pelo ministro sem pasta, sr. Luis Carrero Blanco, que desempenhava o cargo de sub-secretário da Presidência e é o mais íntimo colaborador do chefe de Estado espanhol.

O príncipe d. Juan, que havia passado a noite no castelo, estava acompanhado de seu conselheiro Ramón Padilla e dos conhecidos monarquistas conde de los Andes e conde de Fontanar, êste último utilizado frequentemente como elemento de ligação entre Franco e o aspirante ao trono da Espanha.

(Conclue na 6ª pag.)

Desastre com um avião militar

Apenas dois dos onze passageiros saíram com vida — O aparêlho foi de encontro a um morro, incendiando-se — Suicidou-se um oficial britânico encarregado de serviços ultra-secretos

NOVA YORK, 30 — (UP) — Comunicam de Guntersville, no Estado de Alabama, que um avião militar transportando 11 passageiros bateu contra um morro naquela região e se incendiou. Dos onze militares que viajavam a bordo, apenas dois escaparam com vida.

Suicidou-se

LONDRES, 30 — (UP) — Um oficial da marinha britânica, empregado em trabalhos ultra secreto, relativos a projetis dirigidos e bombas atômicas suicidou-se, pulando do alto do edifício onde se guarda esses segredos. Era ele o tenente Roberto Tril, engenheiro, de 29 anos. As autoridades não explicaram, desde logo, os motivos do seu gesto.

Amordaçou o Vigario

LA PAZ, 30 — (UP) — As autoridades prenderam Pedro Guzman, que foi à Igréja para se confessar, ali o ladrão amarrou, amordaçou e trancou o padre confessor. Em seguida, reuniu cálices de ouro e prata, crucifixos incrustados de pedras preciosas, e outras peças valiosas, e saiu calmamente. Apenas gosou da sua proêsa durante algumas horas, antes de ser detido.

A conferência afro-asiática dos 25 países

Preocupados os círculos diplomáticos britânicos com a noticia da ausência feita pelas potências do "Plano Colombo" — Não foi convidada a Inglaterra — O rearmamento do exército da Alemanha

LONDRES, 30 — O fato de que as potências do Plano Colombo tenham convidado para a Conferência afro-asiática causou preocupação nos círculos diplomáticos da Capital. Os diplomatas britânicos consideram que o Govêrno sul-africano, em sua conduta, pelo fato de não terem sido convidados para participar da uma conferência desta natureza, quer seja a de União Sul Africana e Israel.

Produziu, ademais, impressão desagradável, o fato de os chefes dos governos da Índia, Paquistão, Birmania, Ceilão e Indonésia haverem convidado a China comunista, embora se abstivessem de fazer o mesmo com a Coréia do Norte.

(Conclue na 6ª pag.)

Passará o "reveillon" em Paris

Só na primeira quinzena de janeiro regressará ao Brasil o sr. Jânio Quadros

PARIS, 30 — O governador eleito do Estado de São Paulo sr. Jânio Quadros, em seus últimos dias nesta capital, continuou suas entrevistas com as mais importantes personalidades do mundo político, financeiro e social.

Ontem à noite foi convidado do conde de Billy para um jantar ao qual assistiu, principalmente, o sr. de Moustier, secretário de Estado de Assuntos Estrangeiros e no qual o governador teve ocasião de conversar com as personalidades mais representativas dos negócios e das finanças francêsas.

Hoje, a direção do Banco da Indochina ofereceu, em honra do sr. Jânio Quadros, um almoço presidido pelo sr. de Flers, secretário geral do Banco da Indochina e ao qual assistiram, principalmente, os diretores da Companhia Geral de Construções Elétricas e Mecânicas, da Companhia para Fabricação de Receptores e Material de usinas de gás, da Companhia Geral de Construção de Fornos, da Companhia de Fundição de Ponta-Mousson, do Crédit Foncier do Brasil e da América do Sol e da Caixa Geral de Empréstimos Imobiliários e Industriais.

Essas personalidades representavam as grandes indústrias francêsas e o governador trocou com elas inúmeras idéias sôbre os vários problemas que interessam o Estado de São Paulo e que devem ser mais facilmente resolvidos por meio de contactos diretos.

O ministro do Brasil, sr. Maciel, representava o embaixador do Brasil nesse almôço, ter-

(Conclue na 6ª pag.)

Não esqueça de contribuir esta semana na campanha contra a lepra, ao enviar a sua carta solicite sêlo de 10 centavos da humanitária campanha.

Não será necessária intervenção cirúrgica

VATICANO, 30 (UP) — O professor Antônio Gasbarri declarou que não será necessária o Papa Pio XII nenhuma intervenção cirurgica.

O Papa espera ler pessoalmente a Mensagem

VATICANO, 30 (UP) — Fontes do Vaticano declararam, hoje, que o Papa Pio XII, espera ler pessoalmente, na próxima quarta-feira, sua retardada mensagem de Natal. Além do tradicional apêlo à paz mundial, acredita-se que a mensagem pontifícia contém cêrca de quatro mil palavras, anunciando a realização de um consistório para a nomeação de novos cardiais da Igreja.

A Fôrça Aérea Americana negocia acôrdo com a Espanha

Regularização dos direitos religiosos dos americanos estacionados em bases militares espanholas — Impedida a missão americana de fazer comentários a respeito do assunto — O príncipe Juan Carlos poderá continuar os seus estudos

WASHINGTON, 30 — (UP) — A Fôrça Aérea dos Estados Unidos ordenou a sua Missão na Espanha que não faça comentário algum sôbre o acôrdo que está sendo negociado, com o govêrno espanhol, para regular os direitos religiosos dos norte-americanos estacionados nas bases militares americanas, daquêle país. O informe de Madrid, no sentido de que êsse acôrdo dará as autoridades

(Conclue na 6ª pag.)