A UNIÃO

FUNDADO POR TITO SILVA

LXXV) JOÃO PESSOA — Domingo, 30 de Abril de 1967 [Nº. 92

DIVISÃO

RIO, 29 (ASP) — O Superior Tribunal Militar decidiu que qualquer civil acusado de crime contra a Segurança N a c i o n a l só poderá ser detido por determinação de juiz competente.

CONSTRUÇÕES

RIO, 29 (ASP) — O Banco Nacional de Habitação assinará no dia três de maio proximo um contrato para a construção de dez mil c a s a s para os trabalhadores da Guanabara.

LICEU DE CRUZ DAS ARMAS SERÁ INAUGURADO AMANHÃ (TERCEIRA PÁGINA)

Adhemar e Pinotti envolvidos em crime de peculato

BRASI'LIA, 29 (ASP) — O senhor Adhemar de Barros foi denunciado, juntamente com o senhor Mário Pinotti e mais quinze pessoas, por crime de peculato, infração esta que varia de dois a doze anos de prisão. A Procuradoria Geral da República já requereu ao Supremo Tribunal a abertura do inquérito.

As investigações também correrão para apurar todos os crimes desta natureza e que tenham sido cometidos pelo senhor Adhemar de Barros, adiantando-se, desde já que as prisões preventivas poderão ocorrer logo que se decretem, ou que venham a sofrer atenuações pelo prazo prefixado em lei.

DENUNCIADOS

BRASI'LIA, 29 (ASP) — A Procuradoria Geral da República denunciou ao Supremo Tribunal Militar os srs. Adhemar de Barros e Mário Pinotti e mais 15 pessoas, todas envolvidas na compra ilegal de helicópteros com verbas do Departamento Nacional de Endemias Rurais, mas para o uso de campanhas políticas.

AGRADECEU

BRASI'LIA, 29 (ASP) — O prefeito da cidade norteriograndense de Mossoró, enviou um telegrama ao presidente da República agradecendo a presteza com que o Govêrno federal socorreu aquela região nordestina, assolada pelas inundações.

Os socorros para os flagelados de Mossoró foram enviados através do Instituto Brasileiro de Desenvolvimento Agrário.

OPOSIÇÃO

BRASI'LIA, 29 (ASP) — O deputado Leopoldo Perez, secretário geral da ARENA, admitiu que o grupo do ex-presidente Castelo Branco poderá vir a se constituir num núcleo de oposição ao Govêrno de Costa e Silva, na medida que êste alterar os fundamentos e os processos de execução da política econômico-financeira.

Considerando possivel essa divergência no campo administrativo, em face do choque de filosofias, o deputado Leopoldo Perez acha impossível que o mesmo ocorra no campo militar, pois, segundo disse o presidente Costa e Silva não mudou a filosofia revolucionária.

PRISÃO

BELO HORIZONTE, 29 (ASP) — O Departamento de Ordem Política Social de Minas Gerais decretou a prisão preventiva dos estudantes José Mateus Pinto Filho, presidente do Diretório Central dos Estudantes, Luiz Maroalhães, vice-presidente da extinta UNE, e José Carlos Mata Machado, presidente do Centro Acadêmico da Faculdade de Direito de Minas Gerais.

Os referidos estudantes são acusados pela polícia política mineira, de serem os cabeças do movimento de solidariedade aos universitários de Brasília e pela queima da bandeira norteamericana em praça pública.

MAIS EMPREGOS

SÃO BERNARDO DO CAMPO, (São Paulo) 29 (ASP) — A direção da empresa Volkswagen informou que fará investimentos de cem milhões de dólares na fábrica desta cidade, a fim de começar a produzir 800 volks por dia. Assim, haverá emprego para mais de quatro mil operários.

Suicidou-se em Juiz de Fora o guerrilheiro M i l t o n Castro

RIO, 29 (ASP) — O guerrilheiro Milton Soares de Castro, que atuou no movimento da Serra do Caparaó e que se encontrava prêso incomunicável na Penitenciária Regional de Juiz de Fora, junto com os outros 25 companheiros, veio a suicidar-se por enforcamento, usando para isso a sua própria roupa de cama.

MORREU

JUIZ DE FORA, (Minas Gerais) 29 (ASP) O comando da Quarta Região Militar confirmou hoje, que o civil Milton Soares Castro, prêso com um grupo de guerrilheiros na serra Caparaó, suicidou-se.

Segundo as autoridades militares, Milton Soares Castro enforcou-se no interior da cela em que estava detido, na penitenciária, usando tiras do lençol.

DISPUTOU

RIO, 29 (ASP) — As eleições para o novo Conselho Deliberativo do ABI estão sendo disputadas e encabeçadas pelos senhores Celso Kelly, Dantom Jobim.

Nôvo instrumento eletrônico para testar peixe congelado

LONDRES, 29 (A União) — Um instrumento eletrônico, o primeiro de seu tipo no mundo, capaz de testar a qualidade do peixe congelado em uma fração do tempo atualmente levado pelo método de análise química acaba de ser desenvolvida na Escócia.

O homogenizador Terry-Brown, cujo custo orça em 900 dólares, é produzido pela A. G. Brown Electronics. Esta companhia foi formada há somente três anos mas já cêrca de 30 por cento de sua produção incluindo equipamentos de medição de tempo e outros instrumentos eletrônicos de ajuda destina-se à exportação.

A companhia vem de receber uma encomenda no valor de 45.000 dólares para o envio de um equipamento de medição de carga para a base naval portuguêsa de Lisboa e um dos seus novos analisadores eletrônicos encontra-se com o Departamento do Interior do govêrno dos Estados Unidos.

SIMPOSIOS

LONDRES, 29 (A União) — O primeiro Congresso Internacional de Patologia Botânica será realizado no Imperial College, de Londres, entre 14 e 28 de julho de 1968.

A parte principal do Congresso consistirá de uma série de simpósios sôbre uma vasta gama de importante assuntos. Reuniões internacionais sôbre doenças em raizes parasitas transportados pela poeira e epidemiologia, provisòriamente planejadas para se realizarem em 1968 serão incluídas no programa do Congresso.

A Comissão Executiva do Reino Unido, que responde pela organização do conclave, está oferecendo sua cooperação a outros organismos que possam estar planejando reuniões sôbre temas de patologia botânica para 1968 a fim de estudar a possibilidade de sua realização conjunta com o Congresso.

Durante a realização do conclave serão realizadas visitas a centros de ensino e pesquisa em patologia botânica.

Atitude de Heck desagradou o presidente Costa e Silva

RIO, 29 (ASP) — O presidente Costa e Silva recebeu com desagrado o manifesto lançado pelo almirante Silvio Heck, denunciado a existência de movimentos de conspiração contra o Govêrno. Esta atitude, segundo se considera, pode ter sido tomada com intenção de ajudar, mas só contribuiu para criar um clima de inquietação no país.

UNIDOS

SAO PAULO, 29 (ASP) — O general Sizeno Sarmento assumiu o comando do II Exército ontem em solenidade presidida pelo ministro do Exército que contou com a presença de outras altas autoridades entre às quais os ministros da Aeronáutica e da Justiça, o senador Moura de Andrade e o governador Abreu Sodré.

Em seu discurso de posse, o general Sizeno Sarmento salientou que "as Fôrças Armadas estão unidas, vigilantes e não transigirão com os corruptos e subversivos".

O novo comandante do II Exército definiu-se como "um democrata que não aceita extremismo de nenhuma espécie".

Respondendo a pergunta de um jornalista ante de sua posse, o nôvo comandante da grande unidade afirmou desconhecer qualquer conspiração de grupo castelista contra o Govêrno do marechal Costa e Silva. E acrescentou:

"Não sei nada disso, mas se o fato fôr verdadeiro constitui uma provocação que o Exército não pode aceitar".

CINEMA PERDEU ANTHONY MANN

BERLIM, 29, (A União) — Vitima de um ataque cardiaco faleceu hoje aos 60 anos de idade o famoso cineasta norte-americano Anthony Mann.

IMPEDIU

ATENAS, 29 (A União) — A Grécia teria caido em órbitra soviética se o Exército não houvesse assumido o poder, como o fêz a poucos dias. Esta declaração foi do senror Gregorios Spandidak's, general e primeiro ministro-adjunto.

Spandidakis, oficial da mais alta graduação do país e dirigente da junta direitista acrescentou que o seu sentido de dever o obrigará a apoderar-se do poder e a fazer a devida limpeza, onde julgasse necessário.
is ETAOIN ... .

ESTAÇÃO

LONDRES, 29 (A União) — Foi inaugurada oficialmente no dia 7 de abril último a sétim aestação nuclear britânica.

Situada em Sizewell, Suffolk, Inglaterra, os reatores geminados da estação produzem 580 megavátios. Trata-se da maior estação do seu tipo até agora inaugurada na Grã-Bretanha.

Justiça solicitou a prisão de Stangl

BRASILIA, 29 (Asp) — O ministro da Justiça determinou a prisão do ex nazista Franz Paul Stangl Ao mesmo tempo, o ministro Gama e Silva comunicou ao Supremo Tribunal Federal que Stangl ficará detido pela Policia Federal, à disposição da Suprema Côrte de Justiça.

Enquanto isso, o Supremo Tribunal Federal julga o pedido de extradição formulado pela Polônia contra o ex-nazista, que é acusado de ser o responsavel pela morte de cêrca de 700 mil judeus, na ultima guerra mundial.

ILEGAL

BRASILIA, 29 (Asp) — O ministro da Justiça, Gama e Silva communicou ao presidente do STF ter determinado ao DFSP a manutenção do nazista Stangl em prisão, tendo em vista a disposição do Supremo Tribunal até a decisão do seu processo de extradição.

Ao que se informa, o prazo de prisão preventiva de Stangl terminou ontem e daí a decisão do ministro já estar sendo interpretada como ilegal

INAUGURADO

TERESO'POLIS, 29 — (Asp) — Com a exibição do filme "O Menino e o Vento" foi inaugurado, ontem, no festival cinematográfico de Teresópolis.

DESENVOLVIMENTO AGRICOLA

Os resultados do programa levado a efeito pela Universidade de Wisconsin e a USAID, com a participação da Universidade do Rio Grande do Sul, já se fazem sentir na produção agrícola gaúcha. (Foto U S I S).

Países consentem que Inglaterra volte ao mercado comum europeu

LONDRES, 29 (A União) — Os paises europeus que comerciam com a Grã-Bretanha deram o seu consentimento para que esta volte a pertencer ao Mercado Comum Europeu. Mesmo assim, já obtiveram do Reino Unido um acôrdo de que seriam salvaguardados os interesses dos govêrnos e que se consiga um prolongado periodo de transição, para se evitar que venha a interromper-se as normas de comércio estabelecidas pelos europeus.

REPRESENTANTE

WASHINGTON, 29, (A União) — O Govêrno norteamericano anunciou hoje que o sr. Liosowitz, embaixador dos Estados Unidos na OEA, será seu representante na décima segunda sessão da comissão econômica da ONU para a América Latina a ser inaugurada na próxima terça-feira em Caracas.

APRESENTOU

MONTEVIDE'O, 29, (A União) — A delegação do Perú apresentou ao Parlamento latino-americano um projeto tendente a acelerar a construção de um projeto de sistema de canais, através dos cursos d'água dos grandes rios do Prata e do Amazonas.

Manifesto dos trabalhadores condena atestado ideológico

RIO, 29 (Asp) — Em manifesto à nação ao ensejo do dia primeiro de maio, os trabalhadores denunciarão que "é às custas da fome implantada em nossos lares que há a execução do plano de ação econômico do Govêrno anterior".

O documento é firmado pelos sindicatos dos marceneiros, securitários, téxteis, metalúrgicos, empregados de administração escolar, entidades culturais, aeronautas, aeroviários e da federação nacional dos securitários, e reivindica, ainda, a abolição do atestado de ideologia e do congelamento salarial.

REPRESENTARA

BRASILIA, 29 (Asp) — O ministro do Trabalho, coronel Jarbas Passarinho, irá amanhã a São Paulo, onde presidirá a inauguração do terceiro congresso interamericano de administração pessoal. Na segunda feira, o coronel Jarbas Passarinho seguirá para Santos a fim de representar o presidente Costa e Silva nas solenidades do "Dia do Trabalho".

ENTREGUES

RIO, 29 (Asp) — O diretor do Impôsto de Renda, sr. Orlando Travancas, afirmou que já foram entregues 90 por cento das declarações de rendimento de todo o país.

Revelou, ainda, que hoje um aumento de 50 por cento de declarações de rendimento em relação ao ano passado. E acrescentou, que a previsão das arrecadações este ano é de três trilhões de cruzeiros antigos.

LIBERADOS

BRASILIA, 29 (Asp) — Pelo menos 70 por cento dos sindicatos dos trabalhadores do Rio Grande do Norte deverão ser liberados até fins de maio. Para isso, seguirá para aquele Estado um representante do ministro do Trabalho.

INDICADOR PROFISSIONAL

PEDIATRAS

CLINI'CA INFANTIL
MELLO LULA
DR. J. WELLER DE MELO LULA
Consultório: Rua Artur Aquiles, 87
(Oitão do Pronto Socorro)
Residência: R. Odon Bezerra, 334
Tambiá — João Pessoa — Paraíba

DR. FRANCISCO PETRUCCI
CRM 439 — Clínica de Crianças
Atendimentos: Praça 1817, N. 116
— 2o. andar — Pronto Socorro
Infantil — Residênia: Av. Coremas,
985 — João Pessoa — Paraíba

DR. JARBAS MARIBONDO
VINAGRE
CRM 53 — Pediatria e Puericultura
Consultório: Rua Visconde de
Pelotas, 178 — 1o. andar
Consultas: Das 16.00 às 18.00 horas
Residência: Av. Presidente Roosevelt
195 — Expedicionários

CARDIOLOGISTAS

PROF. ANTONIO DIAS DOS
SANTOS
Clínica Médica-Cardiologia-
Eletrocardiografia
Consultório: Praça 1817 — 58
Horário: das 15 às 18 hrs. — Fone:
1292 — Residência: Rua Odon
Bezerra, 54 — CRM

DR. VANILDO PESSOA
Doenças do Coração
Eletrocardiografia — Raios X
Consultório: Praça 1817 N. 55 —
Fone: 4599 — Depois das 16 horas
Residência: Av. Epitácio Pessoa, 897
Fone: 2698

DENTISTAS

DR. LUIZ VASCONCELOS
DE CASTRO
Cirurgião Dentista
HORA MARCADA
Dias úteis — 13.30 às 17,30hs
Aos sábados — 8 às 11hs.
Consultório — Colégio Lins
Vasconcelos — Fone 4825
1430 1o. andar — Fone 2378

OCULISTAS

DR. ALBERTO WANDERLEY
Oculista
Consultório: Rua Duque de Caxias,
531 — (1o. andar) telefone 2442
Residência: R. Manoel Gualberto, 35
(Miramar) telefone 2888
João Pessoa — Paraíba

CLÍNICA
GASTROENTEROLÓGICA
Doenças do Aparelho Digestivo
e da Nutrição
Gastro — Acidograma — Tubagem
Duodenal — Citologia Esfoliativa
Biópsia — Gastro Esofágica
Dr. José Eymard Moraes de Medeiros
Consultório: Rua Conselheiro Henriques, 159 — 1o. andar — Praça
Dom Adauto
Residência: Praça Antonio Pessoa, 88
João Pessoa-Pb.

CLI'NICAS DE REUMATISMOS
Dr. Silvino Chaves Netto
Praça 1817 N. 68 (Térreo)
Consultas das 15 às 19hs.
HORA MARCADA
Fisioterapia — Nos dois expedientes
Residência: Av. Epitácio Pessoa,
Residência: Av. Pedro II, 1130

ANALISTAS

CLI'NICAS
Rua Duque de Caxias, 591 —
2o. andar-sala 206
Dr. Ramilson Honorato Pereira
Dra. M. Valéria Guerra Romero
Professôres da Faculdade de Farmácia
e Bioquímica da Universidade
Federal da Paraíba

TISIOLOGISTAS

DR. GENIVAL VELOSO
DE FRANÇA
CRM — 309 — Doenças do Torax
— Cirurgia
Consultório: Ed. Vitória — Sala 209
— Consultas: De 10 às 12 horas
Residência: Avenida Pará, 136 —
Bairro dos Estados

DR. MARCOS PEDRO
Doenças do Aparelho Respiratório —
Tuberculose — Asma — Bronquite
— Enfisema - AEROSOLTERAPIA
Consultório: Duque de Caxias, 165
— 1o. andar — Diàriamente às 16hs.

GINECOLOGISTAS

DR. DELOSMAR MENDONÇA
Assistente da Cadeira de Clínica
Obstétrica da Faculdade de Medicina
da Universidade da Paraíba
Doenças das Senhoras — Partos —
Cirurgia — Eletrocoagulação —
Ondas Curtas — Prevenção do
Câncer Ginecológico
Horário: 3a., 4a. e 5a. feira de 16
às 19 horas — Endereço: R. Alberto
de Brito N. 346 — Jaguaribe —
Fone: 2643

DRa. TEREZA MENDONÇA
Doenças das Senhoras — Cirurgia —
Eletrocoagulação — Ondas Curtas —
Prevenção do Câncer Ginecológico —
Colpocitologia — Colposcopia
— Esterilidade Conjugal
Horário: 2a., 4a. e 6a. feira de 14
às 18 horas — Endereço: R. Alberto
de Brito N. 346 — Jaguaribe —
Fone: 2643

DR. JOSÉ NABOR DE ASSIS
CRM — 11 — Cirurgia Geral
— Doenças de Senhoras
Consultório: Praça Vidal de Negreiros
— 63 — 1o. andar (salas 104 e 105)
Edifício das Nações Unidas
Residência: Avenida Coremas, 47
— Telefone 4180

DRa. DALVA MACHADO
Ginecologista — Doenças de Senhoras
Consultório: Duque de Caxias, 540
1o. andar
Residência: Av. Expedicionários, 88
— Telefone: 2225

ANALISTAS

LABORATÓRIO DE ANÁLISES
CLI'NICAS
VITAL BRASIL
Hematologia — Bioquímica de
Sangue — Exames Coprológicos —
Urológicos
Direção: Dr. Nivalson P. de Miranda
Dra. Maria do Socorro P. Torres
Rua Visc. Pelotas, 143 - 1o. andar —
Fone, 2383 — Edifício ASPEP —
João Pessoa — Paraíba

LABORATÓRIO DE ANÁLISES
CLINI'CAS
Dr. Valdevino Gregório
de Andrade
Dr. Valdevino Gregório de Andrade
Análises Completas de Sangue —
Urina — Fezes — Provas Funcionais
— Teste de Galli Mainini
Laboratório: Praça João Pessoa 11
1o. andar — Residência: Avenida
Tambiá — João Pessoa — Paraíba
Frei Afonso, 88

DR. GILDÁSIO DA COSTA
Professor da Escola de Enfermagem
Santa Emília de Rodat
Laboratório de Análise do Pronto
Socorro — Residência: Deputado
Luiz Clementino, 88 — Jaguaribe

ROTEIRO

CINEMA

— o —

AMOR TEM DUAS FACES, com Cliff Robertson — Lana Turner — Ruth Roman. Às 14h30m — 16h30m — 18h30m — 20h30m. Censura: 10 anos. (MUNICIPAL)

Matinal — às 9h30m — NOVO FESTIVAL DE TOM E JERRY. Censura: Livre.

— o —

KALI—YOUG, A FU'RIA DOS BA'RBAROS, com Lex Barker — Senta Benger. Às 15h30m — 19hs — 20h30m. Censura: 10 anos. (PLAZA)

— o —

O COVARDE, com Chuck Connors — Kamala Davi. Às 14h30m — 16h30m — 18h30m — 20h30m. Censura: Livre. (REX)

— o —

A PATRULHA DO INFERNO, com Stewart Granger — Dorian Gray. A partir das 14h30m. Censura: 10 anos. (BRASIL)

— o —

O HERO'I DA BABILÔNIA, com Gordon Scott. Às 16hs e 20hs. Censura: Livre. (SANTO ANTONIO)

— o —

FLYNT CONTRA O GÊNIO DO MAL, com James Coburn. Às 20h15m. Censura: 10 anos) (BELA VISTA)

— o —

O HERO'I DA BABILÔNIA, com Gordon Scott. Às 20hs. Censura: Livre. (FELIPE'A)

— o —

O VELHO TESTAMENTO, com Brad Harris. Às 20hs. Censura: Livre. (METRO'POLE)

— o —

O CANGACEIRO, com Alberto Ruschel — Maurício do Vale. Às 20hs. Censura: 10 anos. (TORRE)

— o —

A QUEDA DO IMPE'RIO ROMANO, com Stephen Boyd — Sophia Loren. Às 20hs. Censura Livre. (GLO'RIA)

TELEVISÃO

CANAL 2

— o —

13h30m — Abertura
12h40m — Futebol na TV
14h25m — Jóias da Tela
15hs — Jambo & Ruivão
15h20m — Bossa 2
17hs — Hora do Coquetel
18hs — Show em Si ... Monal
19h05m — No Mundo das Artes
19h35m — Bola na Rêde
19h50m — Adoráveis Trapalhões
20h45m — Domingo de Gala
22h25m — Noite de Estrêlas
00h05m — Encerramento.

CANAL 6

— o —

11h45m — Padrão
11h55m — Abertura-Sequência
12hs — O Santo Sacrifício da Missa
12h30m — Fátima, Altar do Mundo
12h35m — Futebol na TV
14h15m — Tele Turismo
14h55m — Festival do Cinema Brasileiro
16h50m — Zé Comeia
17h55m — Fireball
18hs — Gordurinha Boa Bola
18h45m — Prá Ver a Banda Passar
19h55m — Bonanza
20h55m — Sua Majestade o Show
24h05m — Sequência-Encerramento.

Editais de Tomadas de Prêços

O Comandante do 1o. GRUPAMENTO DE ENGENHARIA avisa aos interessados que se acha afixada no quadro de avisos no Quartel General dessa unidade 3 (três) Editais de Tomada de Prêços versando sôbre EQUIPAMENTOS — Máquinas, motores e material de escritório — e VIATURAS.

Informações poderão ser prestadas na 4a. Seção do Quartel General do 1o. Grupamento de Engenharia de 2a. a Sexta-feira de 8hs. às 11hs. ou com o Sr. Dr. Lauro Gusmão — Sala n. 529 — Edifíc Almare — Recife — Pe.

NOTÍCIAS DO RIO GRANDE DO NORTE NATAL: ABRIL

(Do correspondente Lauro GOMES)

O FATO DA SEMANA

O encontro dos Prefeitos do Nordeste nesta Capital constituiu o acontecimento que polarizou as atenções da coletividade natalense. Homens do govêrno de cidades diferentes da mesma região, debateram assuntos da atualidade e de interêsse público. Os problemas os mais diversos fôram discutidos com elevado espírito de compreensão, em mesa redonda sendo levantadas sugestões e apontados rumos para soluções positivas e justas. O encontro de Natal marcou uma nova era com perspectivas animadoras e com diálogos proveitosos para as populações das capitais nordestinas.

Uma delegação de Prefeitos sob a presidência do sr. Augusto Lucena, Prefeito de Recife, viajou para Brasília a fim de reivindicar junto às autoridades federais os legítimos direitos das comunidades do Nordeste.

Convém salientar a atuação destacada e brilhante dos Prefeitos Damásio Franca, de João Pessoa e o sr. Augusto Lucena, de Recife, no importante conclave, influindo nas decisões e encaminhamento feliz dos estudos, com absoluto realismo.

O Prefeito Augusto Lucena, condecorou, em solenidade realizada no salão de honra da Prefeitura de Natal, com a medalha de fundação da cidade, o Administrador Apostólico Dom Nivaldo Monte, o Governador Walfredo Gurgel e o Administrador de Recife.

FLAGRANTES

Já é do conhecimento público que o deputado federal José Pinto Freire, presidente da Confederação Nacional do Comercio, desistiu de adquirir, por compra, o matutino desta capital "Jornal do Comercio". As negociações tiveram êxito.

Há uma forte corrente e interessada na sucessão de Dom Marcolino Dantas, recentemente falecido. Essa corrente está fazendo força para que seja indicado o nome de Dom Nivaldo Monte. Muitas pessoas acreditam na volta de Dom Eugenio Sales, atualmente em Salvador, na Bahia.

Será construido dentro de noventa dias um nôvo edifício nesta cidade, com 9 pavimentos. Terá 80 salas, informa o incorporador Manuel Macêdo.

A base Naval cogita em construir um núcleo de 100 residência para os seus funcionários civis.

Corre com insistência a notícia de que a Prefeitura vai doar o terreno nas proximidades da "Cidade da Esperança".

O folclorista potiguar Verissimo de Melo anuncia o seu próximo livro. Trata-se de um trabalho sôbre Chico Santeiro, com bibliografia organizada pela escritora Zita Mamede.

Os jornais da terra noticiam que a TELERN já concluiu todo planejamento visando a ligação entre Natal e Fortaleza. Essa ligação será realizada ainda êste ano, possibilitando comunicação permanente com outros Estados nordestinos.

A Sudene aprovou a liberação da verba superior a um bilhão de cruzeiros velhos para a implantação asfaltica da rodovia Angicos Natal. Prosseguem os trabalhos de pavimentação do trecho da BR—101 (fronteira da Paraíba com o Rio Grande do Norte).

em Setembro próximo será realizada na praia de Ponta Negra um curso para bispos do qual participarão prelados de todo o Brasil.

Meio bilhão de cruzeiros velhos é quanto gastará a Prefeitura de Natal com a nova iluminação da cidade.

O Governador Walfredo Gurgel, através de decreto, publicado no Diário instituiu o Conselho de Cultura que visa elaborar um programa de incentivo as atividades culturais no Rio Grande do Norte.

Pediu demissão do Conselho Nacional de Cultura, o escritor Luiz da Câmara Cascudo, alegando questões de saúde.

Cabeludos não têm vez na Escola Industrial de Natal. Foram supensos os alunos que frequentam o estabelecimento com cabelos por demais compridos.

Prostitutas em Natal vão as aulas fardadas de saia prêta e blusa... São alunas de um Colégio fundado pelo serviço de Recuperação da Mulher.

Viajou a Salvador, capital da Bahia, o sr. Jarbas Bezerra, secretária da Educação do Estado que vai participar da IV Conferência Nacional de Educação.

O Governador Walfredo Gurgel vai a São Paulo pronunciar uma conferência na Universidade Mackenzie, a convite do Diretório Acadêmico.

O Juiz Elias Borges foi nomeado desembargador. Conte 35 anos de idade e o mais moço do Estado.

MANCHETES

Corre a notícia, ainda não confirmada de que

Falecimento

Faleceu ontem às 21h em sua residência à Rua Saldanha da Gama n. 8 — Roggers, o sr. SILVINO DOS SANTOS coletor aposentado do Fisco Estadual, deixando viúva a sra. Maria Pedrosa dos Santos e os seguintes filhos: Silvino Pedrosa agente fiscal Antônio Pedrosa, Contador Geraldo Pedrosa, gerente da Coop. Auxiliar do Comércio de João Pessoa, Norma Pedrosa, funcionária do IAPI casada com o Sr. Cileno de Oliveira Cunha, Nadega Pedrosa funcionária Estadual, Hugo Pedrosa, funcionário da IMENSA Tarcisio Pedrosa, bancária, e os menores Gilberto e Gilson Pedrosa e mais oito netos.

A família enlutada convida parentes e amigos para o seu sepultamento saindo o féretro da Igreja de N. S. do Carmo às 16h de hoje.

MINISTÉRIO DA AGRICULTURA

Defesa da Flora e da Fauna

A agência do Departamento de Recursos Naturais Renováveis na Paraíba, pelo setor de Defesa da Flora e da Fauna, tendo em vista o artigo 1o., parágrafo 1o. da lei no. 5197, de 3 de janeiro de 1967, e ainda as recomendações da Diretoria do Serviço de Defesa da Flora e da Fauna, resolve considerar proibido o exercício da caça neste Estado, até ulterior deliberação.

Abel José da Fonseca
Chefe da ARNAR—Pb

COLÉGIO UNDERWOOD e
GINÁSIO N. S. DAS NEVES

— Convite —

A Diretoria dos Colégios Underwood e Ginásio Nossa Senhora das Graças, diante da greve que está sendo levada a efeito por alunos do Curso Diurno dos referidos estabelecimentos, CONVIDA os senhores paes para uma reunião a se realizar nos mencionados educandarios, situados à Rua Duque de Caxias no. 583, no dia 30 do corrente, as 15 horas.

A DIRETORIA

Edital de arrematação

O Dr. Wilson da Cunha, Juiz de Direito da 3a. Vara da Comarca da Capital, em virtude da lei, etc. Faz saber a quantos o presente edital, dêle notícia tiverem e interessar possa que, no próximo dia 9 de maio, pelas 14,30 horas, no Palácio da Justiça, o sr. Cristóvão Brandão, Porteiro dos Auditórios, levará a público pregão em arrematação, a quem maior lance oferecer sôbre o prêço da avaliação do bem que foi penhorado nos autos da ação executiva proposta por Artica Comercial S. A. contra Francisca Le de Menezes, que é o seguinte: duas cadeiras de estufo, um ventilador, uma poltrona semi-nova, uma equibancada para proceder penteados com dois espelhos grandes, um secador de cabêlo, uma cadeira para corte de cabêlo de criança e uma mesinha para manicure, os quais foram avaliados por NCR$ 280,00 (duzentos e oitenta cruzeiros novos). Dado e passado nesta cidade de J. Pessoa, aos 25 de abril de 1967. Eu, José Flávio escrevente autorizado o datilografei e subscrevi. Está conforme o original. Dou fé. José Flávio, o escrevente.

CONVITE

O Presidente da Sociedade Civil GINA'SIO COMERCIAL "AFONSO PEREIRA", vem pelo presente convocar o Sr. E'LIO ALVES QUARESMA Carteira 70 811 — Série 96, a comparecer ao Ginásio Comercial Afonso Pereira, Rua João da Matta, 422, a fim de reassumir suas funções de professor, dentro do prazo de 30 dias, a partir desta publicação, sob pena de ser demitido por abandono de emprêgo conforme Legislação Trabalhista em vigor.

João Pessoa, 27 de abril de 1967.
LUIZ DA NO'BREGA FERREIRA

MAIS EDUCANDÁRIOS

NÃO faz muitos dias, o governador deixou a capital e foi à cidade de Campina Grande, para presentear a "rainha da Borborema" com um ginásio industrial. Na companhia do secretário de Educação e Cultura cumpriu na comuna que mais rápido se industrializa em todo o Estado, a promessa de dotar os principais centros tabajaras de escolas em que o homem possa especializar-se, a fim de termos mão de obra de primeira qualidade dentro do processo de desenvolvimento que, de algum tempo a êstes dias, vimos experimentando.

AMANHÃ, o mais populoso de todos os bairros da capital também receberá das mãos do chefe do govêrno um presente de primeira ordem. Em Cruz das Armas, o Dia do Trabalho se comemorará com a inauguração das obras de ampliação do Colégio Estadual, que ali vem funcionando nas dependências de um grupo escolar e apenas no expediente noturno, por falta de melhores e maiores acomodações.

NA medida, pois, em que encaminha a administração para aqueles padrões que idealizou mesmo antes de empossar-se, surgem as obras públicas. Obras selecionadas, porque atacadas em setores fundamentais para a Paraíba. E qualquer setor que seja importante só o será tanto quanto o da Educação.

CERTA vez aludimos êste espaço à solução de problemas que se vinham arrastando, fazia anos, antes de completar-se o primeiro da administração inaugurada no primórdios de 1966. A estrada do aeroporto "Castro Pinto" está na citação, como a rodovia que liga a capital a Cabedelo, destacando-se que para a última não foi pequena a contribuição deixada pela gestão anterior. Além destas, o frigorífico do pôrto de Cabedelo, essencial ao desenvolvimento do principal — pode-se dizer único — ancoradouro estadual.

ASSIM, de etapa em etapa, vão o govêrno podendo cumprir as metas que traçou e foram anunciadas ao povo. Enfrenta percalços de tôda ordem, luta sem trégua, mas sabe que os louros virão, transformados em benefícios à coletividade. Por essa razão é que a equipe não cansa não se abala, tôda ela impregnada de altos propósitos para com a Paraíba.

SETOR dos mais sensíveis ao governador, porque destinado à formação da juventude, a Educação dá passos sólidos para a concretização dos ideais que inspiraram o homem público que orientou o Estado. Ideais que não são outros, se não servir ao povo, do melhor modo, numa devolução de confiança imensa que nêle depositou, no dia em que foi chamado às urnas.

TRABALHO

Ninguém desconhece, é o primeiro de maio a data universalmente consagrada ao trabalho. E por extensão, natural, lógica e certa, aos trabalhadores. Não especificamente aos operários que, nas fábricas, mourejam dia a dia entregues às tarefas de suas especializações. Porém, de um modo geral, indistinto, global e genèricamente, aos homens e mulheres assalariados, sejam quais forem as suas atividades profissionais. A todos aquêles que, nas oficinas, nos laboratórios, nos portques industriais, nas minas, nas cooperativas agrícolas e nos campos da produção vegetal, nas companhias de navegação e comunicação marítimas, aéreas e terrestres, enfim, em qualquer ramo do labor propulsionado pela indústria, pelo comércio e pela lavoura, a data de manhã lhes é dedicada. Como num preito de gratidão da humanidade inteira a quantos concorrem com os esfôrços de suas resistências físicas, com o suor dos seus rostos e o contributo de suas vocações e especialidades, com suas inteligências e suas capacidades, à riqueza das nações, ao bem estar das sociedades, ao desenvolvimento das comunidades onde vivem e à evolução material e espiritual do mundo, que não pode parar nunca em busca de melhores dias para todos. Sim, como numa homenagem ampla, eloquente, universal, aos obreiros do progresso dos países e do aperfeiçoamento moral e do aprimoramento social dos seus habitantes. Porque, é sabido, sem o trabalho ninguém vive, ou melhor, ninguém pode sobreviver na face da terra. E é pelo trabalho que o homem cresce e prospera e se dignifica perante si próprio e diante do semelhante, torna-se respeitado no meio onde tem seu "habitat" e útil à sociedade a que pertence. São êles, portanto, os trabalhadores de tôdas as categorias, dos braçais aos técnicos, do simples carregador de mercadorias nas docas de todos os portos de tôdas as nações ao que tem sua profissão assinalada por uma atividade intelectual remunerada, os artífices, os grandes construtores da prosperidade dos povos organizados. Do crescimento material das nações e da melhoria espiritual da humanidade, pois, igualmente, não se pode contestar que é no desenvolvimento econômico, daquelas, na elevação do poder aquisitivo de cada indivíduo, donde decorrem os relativos fatores de bem estar, de tranquilidade, de educação moral, de ascenção social e de graduação intelectual das coletividades. Registrando a data, que se impôs no calendário de todo o mundo como se fôra um marco de união, sem fronteiras nacionais e sem discriminações ideológicas entre todos os trabalhadores da terra, fazemos votos para que, cada vez mais, se harmonizem o capital e o trabalho em função da felicidade do homem e da paz mundial.

POLICIAMENTO

De certo tempo para cá, as famílias residentes no bairro da Tôrre vêm passando por vexames, em virtude da atividade de alguns desajustados que, às altas horas da noite, estão intranquilizando seus repousos.

Uma das práticas mais usuais dêsses marginais é o roubo de lâmpadas das residências — se situadas nos terraços frontêiros — e até mesmo dos postes de iluminação pública.

As caladas da noite, os malfeitores entram nos jardins, atingindo os terraços, onde praticam o furto. Parece até que a cidade não está sendo policiada a contento. E' um desafio às atividades repressoras de nosso organismo policial.

Conta-se que, naquele bairro, nos Expedicionários e Miramar, essa modalidade de furto era muito corriqueira, desde algum tempo. Havia parado, em virtude do policiamento ostensivo que foi pôsto em prática pela Polícia, com dois soldados patrulhando ruas e avenidas, montados em bicicletas.

Acontece que êsse estilo de repressão aos ladrões pela madrugada foi abolido. Daí, partirem os amigos do alheio para o retôrno ao antigo costume de surrupiar lâmpadas residenciais e públicas. São inúmeros os postes naqueles bairros que já não dispõe de lâmpadas, em virtude dessa prática criminosa.

Urge uma providência imediata de nossas autoridades policiais para que tal abuso e contravenção não continue. Mormente agora, quando o governador João Agripino está procurando aparelhar o organismo policial de modernos meios para reprimir a prática criminosa. Haja vista a aquisição recente de viaturas OK, do ano, para facilitar os trabalhos dos encarregados pelo sossêgo e tranquilidade de nossa população.

DESENVOLVIMENTO NO NORDESTE

A convite do Rotary Clube de Natal, secção do Centro, o dr. Otto Guerra, diretor da Faculdade de Direito e integrante do Secretariado de Pastoral da Arquidiocese, pronunciou palestra relativa à Encíclica social do Paulo VI, "Populorum Progressio", sôbre o Desenvolvimento dos Povos. Entre outros tópicos, o dr. Otto demorou-se em analisar o "humanismo pleno" de que o Papa faz menção em seu Documento.

O tema da Encíclica é atualíssimo. E a maneira ao mesmo tempo franca, realista e equilibrada do seu enfoque fazem dêste tempo uma das peças mestras na procura de soluções aquais e aptas, sobretudo corajosas, para o problema social. Fazendo uma síntese feliz da Encíclica, o dr. Otto Guerra, cujo trabalho em favor do desenvolvimento do Rio Grande do Norte é tão conhecido em todo o Nordeste, chamou a atenção aos participantes de sua Conferência no sentido de se dar a devida importância àqueles problemas focalizados por Paulo VI na sua Encíclica.

Os temas do desenvolvimento integral do homem e do consequente ou concomitante desenvolvimento solidário da humanidade, vistas por Paulo VI numa luz muito clara e precisa, sem facciosismos ou sectarismos são mais que um brado de alerta ao mundo de hoje. Os têrmos de Paulo VI são firmes e nada têm

CONCLUI NA 7a.

Secção do Colégio Estadual em Cruz das Armas vai ser inaugurada amanhã

Em solenidade que se verificará amanhã à tarde, naquele bairro, o governador João Agripino procederá à inauguração do nôvo prédio do Colégio Estadual de João Pessoa, seção de Cruz das Armas.

A inauguração, à qual se farão presentes o secretário de Educação, sr. José Medeiros Vieira e outras autoridades, além de professores e alunos daquele estabelecimento de ensino, representa importante passo para a política de descentralização do ensino médio em João Pessoa, preconizada pelo governador e mercê da qual as diversas seções de bairro do Colégio Estadual irão adquirindo, progressivamente, condições de autonomia pedagógica e administrativa.

A inauguração do nôvo prédio do Colégio Estadual de João Pessoa, em Cruz das Armas, cerca-se ainda de significação por que permitirá o funcionamento em três turnos, estando a sua capacidade estimada em um número superior a mil alunos.

AULAS TERÇA-FEIRA

O professor Marcelo Melquiades de Araújo, diretor do Colégio Estadual de Cruz das Armas, confirmou para a próxima terça-feira o início das aulas diurnas, naquele estabelecimento.

Até o presente momento, as aulas ali vêm transcorrendo, normalmente, na parte da noite, exatamente porque os turnos restantes aguardavam a conclusão do nôvo prédio.

O chefe do gabinete da Secretaria de Educação, professor Francisco Aldo, informou sôbre a aquisição, para o Colégio Estadual de Cruz das Armas, de cento e sessenta carteiras que constituirão o nôvo mobiliário do estabelecimento de ensino.

DIREITO VAI MATRICULAR CANDIDATOS EXCEDENTES

A tesouraria da Reitoria da Universidade Federal da Paraíba já encontra de posse do cheque de trinta milhões de cruzeiros velhos, como primeira parcela destinada a cobrir as despesas com a manutenção da turma excedente da Faculdade de Direito, onde deverão ser abertas novas matrículas para o aproveitamento dos vestibulandos excedentes.

A verba de emergência foi retirada do Banco do Nordeste, em Salvador pelo professor Roderick Leão. Com a sua chegada, as providências iniciais para o funcionamento das turmas daquela escola superior já estão sendo devidamente encaminhadas, acreditando-se que na próxima semana seja publicado edital de convocação dos excedentes classificados para procederem às matrículas.

MEDICINA EM JULHO

Quanto ao problema dos excedentes da Faculdade de Medicina, não foi possível, ainda, uma solução, tendo êles que esperar até o próximo mês de julho, quando será realizada a matrícula dos que foram aproveitados.

No intuito de não prejudicar o ano letivo dos vestibulandos daquela escola, a Universidade já iniciou a elaboração dos planos para a instalação das novas turmas impossibilitadas de frequentar o curso por falta do aparelhamento necessário e distribuição dos horários para cada professor.

Loteria premiou Guarabira

O prêmio maior de três milhões de cruzeiros velhos do último sorteio da Loteria do Estado da Paraíba realizado quinta-feira passada, coube ao bilhete de no. 4548, vendido na cidade de Guarabira.

O segundo prêmio, no valor de trezentos mil cruzeiros velhos, coube à cautela de no. 4392, vendida na capital. Outros prêmios de duzentos, cento e cinquenta e cem mil cruzeiros velhos, respectivamente, couberam às cautelas de ns. 1891, 9493 e 7634.

Prova de seleção na EIFP

A partir de terça-feira próxima, estarão abertas as inscrições para a prova de seleção destinada ao preenchimento da cadeira de Organização Social e Política Brasileira na Escola Industrial Federal da Paraíba.

O competente edital já se acha afixado em quadros de aviso daquele estabelecimento de ensino, devendo os interessados apresentarem-se à secretaria da EIFPb, no horário das 8 às 12h dos dias úteis, dentro do prazo de 10 dias, a fim de inteirarem-se das condições mínimas de registro.

Gal. Euler cumprimenta a ASDEP

O presidente da Associação dos Servidores do Departamento de Publicidade (ASDEP), orgão que congrega os funcionários de A União e do "Diario Oficial", sr. Nelson Bezerra de Oliveira, recebeu do general Euler Bentes, a seguinte mensagem telegráfica:

"Acusando o recebimento das congratulações desse entidade, ao ensejo de nossa investidura na Superintendência da SUDENE, manifestamos o propósito de corresponder à confiança depositada, prometendo envidar esforços no sentido de realizar uma administração inteiramente voltada para os interesses da região. Cordiais Saudações, general Euler Bentes Morteiro, superintendente".

NOTA DE FALECIMENTO

Faleceu no dia 28 nesta cidade a Sra. Maria Pessoa da Silva, viúva do ex-servidor da alfândega senhor José Pereira da Silva.

Deixou os seguintes filhos: Dr. Rivaldo Pereira, juiz de Direito da Capital e do Tribunal Eleitoral, Irena Pereira Elihimas casada com o sr. Jorge Francisco Elihimas comerciante nesta praça, Ivane Pereira de Medeiros casada com Evandro Medeiros funcionário aposentado da Alfândega do Rio de Janeiro. E seus netos Francisco Elihimas Neto acadêmico do 4o. ano da Faculdade de Direito casado com Juvana Pinho Elihimas, Alberto Jorge Elihimas casado com Alba Gomes Elihimas.

Será celebrada a Missa do 7o. d'a na Igreja Nossa Senhora de Lourdes no dia 5 de maio às 7hs.

INSPETORIA SECCIONAL DE JOÃO PESSOA

Registros de Professor

A Inspetoria Seccional do Ensino Secundário de João Pessoa convida os professôres abaixo relacionados a comparecerem à sua sede (Rua Duque de Caxias, 570 — 2o. andar), a fim de receberem seus certificados de registro na Diretoria do Ensino Secundário.

REGISTRO DE PROFESSOR: Maria Selma Carvalho Ataíde, Antenor Ferreira Lima, Valdenôra Ponciano da Silva, Renato José da Costa, Raimundo Sérgio de Lima, Maria Socorro do Nascimento, Maria das Graças Silva, Heline Campos Silva, Irene Revoredo Barreto, Maria Fernandes de Queiroga, Lindalva Lima dos Santos, Maria Jandira Ramos, Maria de Lourdes Costa, Edna Távares de Albuquerque, Sônia Maria Tôrres Cordeiro, José Vasconcelos Costa, José Coutinho de Galiza, José Gomes da Silva, Cordélia de Figueirêdo Soares, Antônio Fernandes Neto, Shirley Ferreira Pinto, Maria Inês Nunes Carcalho, Maria Luiza da Cruz Freitas.

João Pessoa, 29 de abril de 1967.

AUGUSTO SIMÕES
Inspetor Seccional

ORQUESTRA SINFÔNICA VAI A CAMPINA GRANDE

Dando início à campanha de dinamização do intercâmbio cultural entre João Pessoa e Campina Grande, a Orquestra Sinfônica da Paraíba estará se apresentando, no dia 9 de maio próximo, às 20h30m, no Teatro Municipal Severino Cabral, daquela cidade.

A apresentação da Orquestra Sinfônica, em Campina Grande, em seu segundo concêrto da temporada artística do corrente ano terá a regência do maestro Pedro Santos e contará com a participação de, outro xinadamente, cinquenta e quatro músicos integrantes dos quadros da orquestra e contratados pela Secretaria de Educação e Cultura do Estado.

O intercâmbio que ora se inicia entre a capital e aquela cidade está, sendo promovido pela Secretaria de Educação e Cultura e o Departamento de Extensão Cultural do govêrno João Agripino e, para essa primeira apresentação, a Sinfônica da Paraíba receberá o patrocínio da Universidade Regional do Nordeste.

Equipe da CAER visitará paróquias de João Pessoa

Com a finalidade de manter um maior contato com o trabalho de catequese que vem sendo realizado nesta Capital e melhor ajuda às paróquias e escolas, no sentido de orientação do ensino religioso, a equipe da Comissão Arquidiocesana de Ensino Religioso visitará, no próximo mês, as quarenta e duas paróquias Diocese de João Pessoa.

As paróquias que necessitavam da ajuda da CAER para o trabalho da catequese deverão aproveitar a próxima visita para fazer o planejamento necessário.

ZONAIS

Para coordenar e supervisionar o trabalho da catequese ora realizado pela CAER, cada membro da equipe arquidiocesana de catequese ficará responsável por uma zonal, com a seguinte distribuição:

Zona urbana, Luiza Teles; zona suburbana, Maria das Neves Madruga; zona da várzea, Maria de Lourdes Carvalho; zona brejo I, irmã Mirtes; zona brejo II, Bernadete Andrade; e, finalmente, para a zona agreste, Beatriz Tôrres.

Os coordenadores daquêles zonais e os vigários das paróquias de cada zonal poderão se entender com as coordenadoras no Secretariado de Catequese, diariamente, das 13 às 18h.

Também para o mês de maio haverá um curso de atualização para religiosas, supervisionando pela Comissão de Renovação dos Arentes da Pastoral, constando de aulas de psicologia e relações humanas.

As aulas serão ministradas por madre Lopes do Instituto Santa Dorotéia, pelo técnico Antônio Gama, da SUDENE, e por uma assistente social.

ORIENTAÇÃO

Está funcionando no Palácio do Carmo, à praça Dom Adauto, o Secretariado Arquidiocesano de Catequese, responsável pela orientação da Arquidiocese da Paraíba.

O expediente do Secretariado é diário no horário das 13 às 18h, onde se encontra à disposição dos interessados o material catequético e os planos de aulas.

Tenor dará "Show" no Santa Rosa

Homenageando o Govêrno do Estado e a imprensa paraibana, o tenor brasileiro Pereira da Silva, que atualmente realiza uma excursão de artistas pelo Norte e Nordeste, promoverá amanhã, às 16h, no Teatro Santa Rosa, um "show" artístico, também comemorativo dos seus trinta anos de atividades no rádio, na televisão e no cinema nacional.

No "show" de amanhã, além do tenor Pereira da Silva, atuarão, como convidados especiais, a atriz Alaine Alan e os cantores Roberto Tito e Adelinho, todos acompanhados pelo regional da Rádio Tabajara.

Sementes de feijão e milho para Monteiro

Durante a audiência que manteve com o governador João Agripino, ante-ontem, em Palácio, o juiz, Humberto Melo conseguiu do Chefe do Executivo a certeza de que serão enviados sementes de feijão e milho para Monteiro, a fim de ser processado o replantio nas áreas agrícolas afetadas pelas recentes enchentes verificadas naquele município.

Sensibilizado com o sofrimento que encontrou da parte do governador, o juiz Humberto Melo, presidente da Comissão de Assistência aos Flagelados de Monteiro, afirmou ainda que prosseguirá, normalmente, os trabalhos de reconstrução das casas destruídas e danificadas naquela cidade.

Quanto às sementes de feijão e milho para replantio, as mesmas serão distribuídas pela Secretaria de Agricultura, atuando em conexão com a ANCAR e a SUDENE, como vem acontecendo.

Estudantes de engenharia vão lançar jornal

O diretório acadêmico "General Leite", da Faculdade de Engenharia da Universidade Federal da Paraíba, contando com o apôio total dos alunos e professores daquela escola superior, estará lançando, dentro de mais alguns dias, o seu jornal mensal, com o título de "Pusição".

Devendo ser impresso na Gráfica Universitária, o jornal dos estudantes de engenharia tornar-se-á num órgão divulgador não só dos alunos daquela escola, como de tôdas as faculdades desta Capital, num relato da vivência universitária de João Pessoa.

Em sua edição de lançamento, os responsáveis pelo nôvo mensário pretendem publicar trabalhos do interêsse dos universitários e do povo, dentre êles uma enquete sôbre "A Guerra do Vietnam", quando serão divulgadas impressões de elementos das diversas atividades no meio social, tais como o funcionário público, o bancário, um jornalista, estudante, operário e um político.

A UNIÃO

DIRETOR: *José Morais de Souza*
REDATOR-CHEFE: *Antônio Barreto Neto*
SECRETÁRIO: *Marconi Altamirando*
GERENTE: *Manoel Costeira Neto*

REDAÇÃO, ADMINISTRAÇÃO E OFICINAS: Praça João Pessoa, S/N.
TELEFONES: 4211 e 4145
END. TELEGRÁFICO: IMPRENSOF
João Pessoa — Paraíba

GENTE & NOTÍCIAS

Maviael de OLIVEIRA

O ÓPIO DE SVENTLANA

Sob o título acima, o jornal O Globo, do Rio de Janeiro, publica o seg.

"Lembram-se da frase entorpecente de Karl Max — a religião é o ópio do povo? E daquela outra de Josef Stalin — "o Papa? Quantas divisões êle possui?" E à luz desses antecedentes que se deve julgar esta conversão: "NASCI EM UMA FAMÍLIA ONDE NÃO SE FALAVA NUNCA DE DEUS, MAS, AO TORNAR-ME PESSOA ADULTA, COMPROVEI QUE ERA IMPOSSÍVEL VIVER SEM DEUS NO CORAÇÃO". O grifo é nosso! A autora? Svetlana Allelujeva STALINA. Retire-se o "a" do último sobrenome para identificar-lhe o pai, o "guia genial". O autor daquele comentário acima sôbre o Papa.

Num século em que se pergunta se Deus morreu, conversões como a de Svetlana alcançam especial significação. Sobretudo quando nos detemos sôbre o papel de Stalin na tarefa a que se dedicou de "suprimir" a divindade por ukase".

Foi sob o Govêrno do pai de Svetlana que foi fundada a "Liga dos Militares Ateístas", que chegou, inclusive, a lançar dois Planos Qüinquenais Ateístas ("sic"), um em 1927, e outro em 1932. Visavam êsses programa stalinistas a fazer desaparecer por completo o nome de Deus em tôdas as Rússias, fixando-se como prazo fatal para êsse desaparecimento, o ano (da graça) de 1937. O Plano falhou. O Censo soviético de 1937 revelou que milhões de pessoas acreditavam em Deus. Como decorrência, passaram a ser utilizadas "outras táticas", isto é, a violência.

Desde os primeiros tempos da Revolução Bolchevique tôdas as propriedades das comunidades religiosas foram confiscadas. Monastérios e conventos tiveram suas portas cerradas. Decreto especial proibiu expressamente que os sinos dobrassem. Veio, porém, a guerra. Os insucessos das armas soviéticas fizeram com que tremessem os senhores do Kremlin. Stalin abriu um crédito de confiança a... Deus. Em 1941, passaram a ser proibidos livros anti-religiosos. Em 1942, a "Liga dos Militares Ateístas" seria dissolvida. Era preciso vencer o inimigo nazista e, para isso, houve necessidade de o comunismo falar a alma russa. Para tanto usou a velha crença religiosa de um povo místico.

Até mesmo um "Patriarca de Moscou", Stalin "providenciou": o Patriarca Sérgio. Os sinos voltaram a repicar em algumas velhas igrejas ortodoxas. Em 1943, Josef Stalin receberia em audiência o Metropolita Sérgio, que se fazia acompanhar de dois outros dignatários ortodoxos: Alexei e Nikolai. Mas não representava isso, pròpriamente, o fim da luta anti-religiosa. Abria-se apenas uma brecha para uma parte da Igreja Ortodoxa considerada "conversável". Muitos súditos "patriarcas" foram posteriormente envolvidos em trabalhos de espionagem pró-soviética em nações estrangeiras e figuram em Comissões de Defesa da Paz e outras notórias organizações de fachada dos Partidos Comunistas durante as décadas de 1940 e 1950. Um "bispo" russo, de nome Alexei Dekhtyarev, eram membro da polícia secreta soviética antes de tornar-se "monge". Em 1948 foi prêso no Cairo como agente do Kominform.

Josef Stalin, antes da segunda guerra mundial, fechou 550 monastérios soviéticos. Em 1950, passado o perigo da derrota militar, a "Enciclopédia Soviética" registrava: "Sob as condições socialistas, surgiu uma oportunidade real para a liquidação final e completa dos preceitos religiosos".

É à luz dêsse "background" que se deve analisar a conversão de Svetlana — que se chama também Allelujeva. Enfrentou essa mulher russa um velho dilema sartriano: é preciso optar por Deus ou pelo absurdo. Svetlana fêz a sua opção. Preferiu o "ópio do povo" ao ópio de Simone de Beauvoir".

INDEPENDENTE

Realiza-se hoje, no Independente Atlético Clube, a tradicional matinal dançante, a qual contará com a participação do conjunto do iê-iê-iê.

Após, o restaurante do querido clube da Praça da Independência, estará oferecendo, a sua excelente e suculenta "feijoada à brasileira".

AS ULTIMAS CHEIAS NO SERTÃO PARAIBANO DEIXOU MUITA GENTE

POBRE SEM CASA E SEM COMIDA VAMOS AJUDAR OS NOSSOS IRMÃOS, LEITOR?

VACINA

De São Diego, Califórnia, informa recente notícia, que cientistas do Instituto Salk de Estudos Biológicos estão tentando isolar uma substância que os leve a conseguir uma vacina universal, que imunizará o homem contra tôdas as enfermidades.

"Estamos em pleno processo para isolar tal substância" — disse Augusto Kinzel, presidente e diretor-executivo do Instituto — e acrescentou: "Minha opinião pessoal é que já o conseguimos, mas não podemos ainda provar".

Afirmou, ainda, que a substância descoberta regula a produção antícorpos que protegem contra germes invasores. "Isto significa — esclareceu — que poderemos administrar uma injeção que aumentará ou diminuirá o número de anti-corpos produzidos pelo organismo, levando-nos ao conceito universal, que imunizará o homem contra tôdas as enfermidades".

CLUBE ESTREA

Será manhã, dia 1o. de maio, às oito horas, a inauguração da Assembléia Geral do Clube Astrea, que procederá a eleição dos novos membros do Conselho Deliberativo e seus respectivos suplentes que irão eleger o Presidente, 1o. e 2o. Vice-Presidente e a Comissão Fiscal. Os trabalhos serão encerrados, às 16 horas, improrrogàvelmente.

BIBLIOTECAS

Notícias das mais alvíçareiras nos chega através telegrama de Salvador — Bahia, onde se realiza a III Conferência Nacional de Educação dando conta de que 3.100 bibliotecas serão distribuídas para as Escolas de todo o país, cabendo à PARAIBA, 300 destas.

Cada biblioteca se constitui de dicionário, atlas, livros de consulta, cadernos especializados, editados pela Campanha Nacional de Material de Ensino, publicações sôbre a educação cívica da Divisão de Educação Extra-Escolar, diafilmes produzidos pelo Instituto Nacional do Cinema, inclusive material de instrução para uso do professor, projetores de "slides", coleção da "Revista do Ensino" e murais. Destina-se ao aprimoramento do professor leigo.

WALTERLEIDE

Completa hoje, dois "aninhos" a mimosa garotinha Walterleide, filha do nosso companheiro Walter de Souza chefe da Carteira de Publicidade, dêste jornal, e sra. Zuleide de Andrade de Souza.

Pelo feliz evento os pais da natalíciante que residem a rua da Saudade 234, no Roger, oferecem recepção a pessoas de suas relações de amizades. Nossos parabens.

POEIRA

Numa homenagem aos jovens poetas paraibanos, Marcus Vinicius e Marcos Tavares, autores da composição "Poeira", 3o. lugar no "I Festival da UMPP", damos abaixo, a letra da referida música:

Salpico do mundo — poeira
deixou esse sono profundo
entrou nos meus olhos — poeira
deixou nessa vida a cegueira
poeira é vontade do homem
amor que é dado às carreira
poeira é o pranto de quem chora
e canta a canção derradeira.
Poeira é verdade escondida
tristeza pela vida inteira
fraqueza no canto e na lida
no ódio e no amor é poeira
poeira caiu nos meus olhos
tingiu meus braços canseiras
levou minha luz, minha fôrça
deixou nessa vida a cegueira
poeira deixo
fôrças na vida acabar
mas quem já chorou
um dia poderá cantar.
Fiquei sem razão sem mais nada
enquanto nos olhos poeira
perdido no mundo, na estrada
num rio de água sem beira
mas verdade não morre e um dia
saiu dos meus olhos poeira
abri os meus braços pra luta
e canto a canção derradeira.

PREVIDÊNCIA e TRABALHO

marly de CARVALHO

BOLSAS DE ESTUDO: PEBE PAGA PRIMEIRA QUOTA, NA GUANABARA

O Conselho Administrativo do PEBE (Programa Especial de Bolsas de Estudo) do Ministério do Trabalho, encaminhou ao Banco do Brasil, as ordens de pagamento da primeira quota das bôlsas de estudo devida aos trabalhadores, seus filhos e dependentes, que se inscreveram em 31 Sindicatos do Estado da Guanabara. Nesta primeira relação, foram contemplados 3.736 bolsistas, elevando-se a despêsa a NCR$ 404.112,00 (quatrocentos e quatro mil cento e doze cruzeiros novos), correspondentes e quatrocentos e quatro milhões cento e doze mil cruzeiros antigos). Outras relações de sindicatos, não só da Guanabara como de outros Estados, estão sendo elaboradas pelo PEBE, para breve divulgação.

Foram as seguintes as entidades que tiveram suas inscrições aprovadas pelo Conselho Administrativo do PEBE: Sindicato dos Estivadores; dos Trabalhadores em Estiva de Minérios; dos Vigias Portuários; dos Contra-Mestres, Marinheiros e Remadores em Transportes Marítimos; dos Mestres e Contra-Mestres de Pequena Cabotagem; dos Trabalhadores em Escritórios de Emprêsas de Navegação; dos Aeronautas; dos Oficiais Eletricistas e Trabalhadores na Indústria de Instalações Elétricas, de Gás e Sanitários; de Carnes e Derivados, Frios e Laticínios; de Oficiais Alfaiates, Costureiros, Trabalhadores na Indústria de Confecção de Roupas, Chapéus de Senhoras; do Trigo, Milho, Mandioca, Massas Alimentícias, Biscoitos; de Radiotelegrafistas da Marinha Mercante; de Artefatos de Couro; de Panificação, Confeitaria, Produtos de Cacau, Balas, Torrefação e Café; Mestres, Contra-Mestres da Indústria de Fiação e Tecelagem; de Artefatos de Borracha; de Asseio e Conservação; do Comércio Hoteleiro e Similares; das Casas de Diversão, Emprêsas de Turismo, e Emprêsas de Compra e Venda; de Edifícios de Emprêsas Telegráficas e Radiotelegráficas; de Auxiliares de Administração Escolar; dos Arrumadores; dos Carregadores e Ensacadores de Sal; das Emprêsas de Seguros Privados e Capitalização; dos Taifeiros, Culinários e Panificadores Marítimos; dos Químicos para fins da Indústria de Produtos Farmacêuticos, Perfumaria, Vernizes e Sabão; de Enfermeiros e Empregados em Hospitais e Casas de Saúde; de Marceneiros e Trabalhadores na Indústria de Serraria e Móveis; de Agenciadores de Publicidade e Propaganda Publicitária; e de Papel e Cortiça.

O DNS DARÁ INSTRUÇÕES AS DELEGACIAS SOBRE APLICAÇÃO DAS LEIS

O sr. Clay Guimarães Torres, diretor da Divisão de Salário do Departamento Nacional de Salário, e o sr. Ademar Barreto, assistente jurídico do DNS, visitarão os Estados e Territórios Federais, brevemente, tendo por objetivo instruir as Delegacias Regionais do Trabalho a respeito da aplicação correta das Leis e Decretos-Leis, que regulamentam os contratos coletivos de trabalho e os dissídios coletivos. A viagem será aproveitada, também, para a realização de visitas aos Tribunais Regionais do Trabalho.

A informação é do sr. Francisco de Paula de Castro Lima, diretor geral do Departamento do Salário.

EXPERIENCIA

O sr. Castro Lima esclarece que, atualmente, estão percorrendo o território nacional cinco técnicos do DNS, com a finalidade de instruir os agentes locais sôbre a forma adequada para a coleta dos dados relativos ao custo de vida, bem como no atinente à pesquisa dos orçamentos familiares e hábitos e costumes de alimentação, vestuário, habitação, transportes, energia e outros fatores de composição do custo de vida.

Afirma o diretor geral do DNS que as viagens vêm produzindo bons resultados para a eficiência e perfeição dos serviços. A base da experiência colhida é que foi deliberado ampliar os objetivos dos visitantes.

Quanto a próxima reunião do Conselho Nacional de Política Salarial, do qual o sr. Castro Lima é Secretário Executivo, deverá realizar-se sòmente em fins dêste mês.

SINDICATO PODE TER SEU CINEMA

O ex-ministro Nascimento e Silva, aliando o rigor da lei com a sensibilidade humana e social do intérprete, embora contrariando os setores competentes do Departamento Nacional do Trabalho e sua assistência jurídica, deferiu o pedido do Sindicato dos Trabalhadores Metalúrgicos de Sabará, em Minas Gerais, para adquirir o equipamento, móveis e utensílios necessários à instalação do cinema por êle construído e em fase final de acabamento, e para contrair o empréstimo indispensável para o pagamento de seu

O Departamento Nacional do Trabalho, com base no Artigo 564, da Consolidação das Leis do Trabalho, entendera que não seria possível o atendimento do pedido, porque, "às entidades sindicais, sendo-lhes peculiar e essencial a atribuição representativa e coordenadora das correspondentes categorias ou profissões, é vedado, direta ou indiretamente, o exercício de atividade econômica".

OS FUNDAMENTOS

O ex-ministro Nascimento e Silva, em seu despacho, assinala: 1) o prédio, em dependências próprias para cinema, está em fase de conclusão; 2) essa construção foi aprovada pela assembléia geral extraordinária convocada para êsse fim; 3) o sindicato não irá explorar a atividade comercial, mas entregá-la à Emprêsa Cineminas S.A., uma das mais idôneas companhias exibidoras em Minas; 4) ora, a simples locação ou arrecadamento de propriedade, mesmo com seus móveis, equipamentos e utensílios apropriados, não constitui exercício de atividade econômica no sentido de exploração de atividade comercial, mas meio de obtenção de renda, garantidora de recursos financeiros indispensáveis à manutenção dos serviços assistenciais prestados pelo Sindicato; 5) realmente, a recusa da autorização pleiteada representará prejuízo incalculável para os associados da entidade que com sacrifício de sua economia, conseguiram erguer o magnífico prédio.

E concluiu o sr. Nascimento e Silva: "Não posso, pois, ficar indiferente a esta situação de fato e por um entendimento frio e rigoroso da lei, causar danos imprevisíveis a uma classe laboriosa que necessita, antes de tudo, do amparo e proteção das autoridades governamentais".

Missa de 1o. aniversário

João Elias Bernardes

Sebastiana Cunha e filhos, ainda compungidos, com o falecimento de seu inesquecível João Elias Bernardes, convidam os desportistas e amigos, para assistirem a missa de 1o. aniversário que mandam celebrar em sufrágio de sua alma, na Matriz de Nossa Senhora do Rosário, às 6hs. do dia 1o. de maio.

Agradecem, antecipadamente, a todos que comparecerem a êste ato de fé e piedade cristã.

Francisca de Assis Ferreira de Mello

(ASSIZINHA)

7o. Dia

José Baptista de Mello e família convidam parentes e amigos para a missa em sufrágio da alma de sua cunhada e tia FRANCISCA DE ASSIS FERREIRA DE MELLO (Assizinha), espôsa do capitão Delfino Baptista de Mello e falecida a 24 do corrente na cidade de Fortaleza. O ato religioso será oficiado pelo Mons. Severino Pires em sua residência, à rua Visconde de Pelotas, 6, nesta Capital, às 16hs. do dia 1o. de maio, segunda-feira.

Agradecem penhorados aos que comparecerem a êste ato de fé e piedade cristã.

Otávio Freire

Missa de 30° Dia

Etalvina do Nascimento Freire (espôsa), Delmas, Dalcy, Dalvanice, Dalvaci, Dirson (filhos), Carmezita Queiroz Freire, Herbert, Herson e Otávio Luiz (nora e netos) e Julita (cunhada), convidam os parentes e pessoas amigas para assistirem à missa que mandam celebrar pelo descanso eterno de seu inesquecível espôso, pai, sôgro, avô e cunhado OTÁVIO FREIRE, no dia 3 de maio (quarta-feira), às 6h30m, na Igreja de Nossa Senhora do Rosário.

Antecipadamente agradecem a todos que comparecerem a êste ato de fé e piedade cristã.

Tribunal de Justiça

AVISO

De ordem do Exmo. Des. Emilio de Farias presidente do Tribunal de Justiça do Estado, e em cumprimento à decisão do Egrégio Tribunal Pleno, tomada em sessão de 26 de abril de 1967, torno público para conhecimento de todos os interessados, que as sessões ordinárias da Egrégia Segunda Câmara Civil dêste Tribunal, a partir do próximo mês de maio, passarão a realizar-se nas terças e quintas-feiras, no horário de quatorze (14) as dezessete (17) horas.

SECRETARIA DO TRIBUNAL DE JUSTIÇA em 27 de abril de 1967.

CELSO DE PAIVA LEITE
Secretário do Tribunal

Cartório Pedro Ulysses

1o. OFICIO

EDITAL DE ARREMATAÇÃO

O Dr. Wilson da Cunha, Juiz de Direito Substituto da Comarca da Capital em exercício na 3a. Vara, em virtude da lei, etc.

FAZ SABER quantos o presente edital de arrematação virem e dêle tiverem conhecimento que em ação executiva movida por José A. Menezes contra Paulino Camelo será levado a leilão de arrematação no dia 2 de junho do corrente ano, na sala das audiências da 3a. Vara, pelas 14h20m, a quem melhor lance oferecer dois (2) lotes de terrenos situados no loteamento "Jardim Santa Emília de Rodat", nesta cidade sob n.s 1 e 2 da quadra 7, medindo cada lote 12m00 de frente por 24m00 de fundos e 10m00 de frente por 24m00 de fundos, avaliados em Cr$ 400.000 ou seja NCr$ 400,00 (quatrocentos cruzeiros novos), bens penhorados na citada ação. Dado e passado nesta cidade de João Pessoa, Capital do Estado da Paraíba, aos 19 dias do mês de abril de 1967. Eu, José Flávio da Silva, secrevente autorizado o datilografei e assino.

WILSON PESSOA DA CUNHA
Juiz de Direito

Cartório Heraldo Monteiro

JUIZ DA QUARTA VARA (4a.) DA CAPITAL

EDITAL DE CONVOCAÇÃO

Falência da Firma ELPÍDIO RAMALHO

O SINDICO da massa falida da firma ELPÍDIO RAMALHO, situada nesta Capital, a rua da República 654, vem com o presente edital cientificar aos senhores credores da massa falida, que estará à disposição para prestar quaisquer esclarecimentos nos dias úteis das 15hs às 17hs, com exceção dos sabados no seguinte endereço: Rua Cardoso Vieira, 170 — 1o. andar — João Pessoa — Paraíba — Telefono 4792.

João Pesoa, 14 de abril de 1967.

SIGISMUNDO ARANHA
Sindico da Massa Falida

Revogação

O Senhor ELIMPIO VIEIRA GOMES, leva ao conhecimento do público, que a partir do dia dezenove (19) do corrente, ficou sem efeito a procuração passada para INÁCIO TRAJANO VIEIRA, no cartório do segundo (2o.) oficio na Cidade de Campina Grande, dêste Estado.

João Pessoa, 24 de abril de 1967.

OLIMPIO VIEIRA GOMES
A firma está devidamente reconhecida

"O SANTO MILAGROSO" — UM CINEMA DE TRANSIÇÃO

Salvyano Cavalcanti de Paiva

Embora com uma abordagem totalmente diversa, O Santo Milagroso lembra Society em Baby-Doll. Isto no que tange à escolha de um enrêdo cujos elementos básicos — as situações, os personagens, os ambientes — atingem a massa. Enquanto a comédia d PoZngetti levada à tela conservou suas rotinas sofisticadas ao tentar caracterizar — e caricaturar também — a média burguesia urbana a comédia de Lauro César Muniz, transposta em têrmos de cinema — lineamente acrescente-se — conserva seu caráter de suposta sátira a modismos, a crenças, a convenções do interior brasileiro. Mas tanto no que têm de autêntico, que é pouco, como no que apresentam de inventado, que é muito, a verdade é que ambas comunicam, apaixonam o espectador médio, cumprem o objetivo, dão o recado.

Estará nisto o destino do cinema brasileiro? A lucidez consistirá em entender o povo e, fugindo ao chanchadismo grosseiro superado há um lustro, estabelecer com êle, povo, um diálogo que evite tornar-se monólogo, atraindo o espectador para a participação e, sobretudo a compreensão — ainda que em linguagem pobre, vocabulário destituído de nuanças, ideologia conformista?

O caso é que o melhor cinema, aquele exaltado pela crítica e aceito pelos entendidos como de bom gôsto, o dos filmes corajosos na temática, realizados com nítido sentido renovador na forma, refletindo a realidade do homem e da terra — êstes têm sido, com raras exceções, olhados com receio pelo público. Tem até servido de motivo para os chanchadistas voltarem à carga insistindo na intelectualidade negativa dessas obras e na tese de que quanto piores os filmes, melhores as rendas. Isto é, o dilema estaria na alta qualidade das obras editadas a partir do sucesso do cinema-nôvo — um sucesso que se mediria mais pela repercussão nas rodas de iniciados do que na bilheteria. E que somente a chanchada, e nunca fora dela, estaria a chamada salvação d lvour, perdão — d indústria do cinema...

E' evidente que os chanchadistas se aproveitem de uma circunstância fortuita — a deseducação popular somada à falta de hábito do bom espetáculo, para lançarem tese tão deletéria. Nós continuamos achando que antes mesmo de o público normal das salas de espetáculos ser educado, alfabetizado, haverá um entendimento, uma compreensão do bom cinema. E que os jovens cineastas brasileiros — ligados ou não ao cinemanôvo como movimento, escola, estilo — saberão penitenciar-se de alguns exageros intelectuais, adotarem uma atitude mais positiva no que tange às suas relações com distribuidores e exibidores, e, amparados na lei, saírem para a ofensiva: ofensiva na confecção de filmes com estórias narradas com maior simplicidade e, aqui e ali, pontuadas da concessão necessária ao início do diálogo que tarda; ofensiva de publicidade para que as amplas massas entendem melhor a mensagem estética e as posições filosóficas que assumem êsses roteiristas e diretores, intelectuais com a mesma grandeza dos nossos mais populares poetas, romancistas, pintores, músicos e teatrólogos.

Ao lado dêsses batalhadores, há a chamada linha média, utilíssima neste momento para êsse entrosamento entre espetáculo cinematográfico e platéia. E útil porque, como já frisamos, sua mensagem encontra receptividade. E' o caso do diretor Carlos Coimbra, um artesão experiente e de rara sensibilidade — integrado, evidentemente, na produção comercial, aceitando os percalços artísticos dela, submetendo-se às injunções de mercado. Porém, capaz de riscar a chanchada do seu dicionário. Tanto ao conduzir dramas de aventuras como agora, essa comédia ingênua, êle realiza seu trabalho numa linha de pretensões limitadas — mas sem resvalar para o mau gôsto e sem os primarismos que eram característicos da produção-de-rotina anterior à década de 1960.

O Santo Milagroso é, como já o fôra Society em Baby-Doll, um milagre na bilheteria. E' apreciado com entusiasmo e paixão por largas camadas da população, e por grupos etários os mis diversos, que constituem a pirâmide demográfica do País. Qual o segrêdo? E' simples.

A idéia, se analisada friamente, levaria, como se disse, à sua condenação — por manter ilusões. Mas o fideísmo, a crença no sobrenatural, não fará parte da realidade social brasileira? Negá-lo seria atestar total desconhecimento. A comédia teatral de César Muniz deflagra o mecanismo do riso através da descrição das relações profissionais entre um padre católico e um pastor protestante no interior. As distorções, pequenas, são aceitas como uma liberdade de autor, e foi assim, que na tela, preferiu Carlos Coimbra conservá-las — pois o roteiro é fruto de discussões entre o diretor, o autor da peça e um profissional de televisão, Oswaldo Molles. Resulta, pois, que O Santo Milagroso é, na sua pureza, aliado do cinema bom: primeiro, afasta a chanchada, oferecendo recuperação financeira rápida aos produtores e, portanto, confiança, evitando o retôrno dos chanchadistas, ou pelo menos constituindo argumento suficente para que se lhes negue oportunidades. Segundo, embora por demais linear, é aquêle tipo de espetáculo limpo já a exigir atenção do espectador comum, isto é, forma a ponte para que os intelectuais do bom cinema se aproximem da massa, conheçam-lhe as reações e os apelos, aceitem ou recusem algumas de suas lições. Pois O Santo Milagroso é didático. Uma cartilha, mal encadernada, mal impressa, com erros de revisão — mas situando o ensinamento dentro da lição. Se a moral é de um bovarismo atroz, pesa-nos dizer que alguns vícios do cinemanôvo se situam na intangibilidade, para o espectador comum, do recado; no complexo ideológico que, muita vez, acaba em labirinto intelectual.

Ora, cinema é comunicação. O fato de O Santo Milagroso comunicar-se mais auditivamente que visualmente não invalida a questão. Pois a imagem visual de alguns dos filmes do melhor cinema brasileiro, embora bonita, é ainda mal esboçada — e a linguagem auditiva muito carregada de frases inusitadas, cheirando até a uma literatice condenável. E' preciso aliar áudio e vídeo, fazer cinema. Não se pode, de uma hora para outra, exigir que os fanáticos de Costinha, Dercy Gonçalves e Roberto Carlos comecem a entender Jean-Louis Barrault representando Molière ou I Musici executando Vivaldi. Daí, a atualidade e a coerência do tipo de cinema de Carlos Coimbra — um cinema de transição, é claro.

CINEMA

(Orientação da Associação dos Críticos Cinematográficos da Paraíba — ACCP)

Cinema hindú é o mais popular do mundo

DE JOSÉ CARLOS MONTEIRO (ESPECIAL PARA A ASAPRESS).

Como a maior parte dos cinemas orientais o chinês, e árabe e o turco — o cinema hindú é, para nós, um grande desconhecido. Tomamos conhecimento de sua existência através de ocasionais exibições culturais de embaixada, ou cinematecas, ou por noticiários de jornais dando conta de sua participação em festivais internacionais. Embora críticos e cineastas ocidentais respeitem êsse cinema que se faz na terra Gandhi de Satyajit Raj, raramente demonstram pela alta expressão artística das obras conhecer as verdadeiras dimensões da cinematografia daquêle país. Entretanto, o cinema hindú existe. E a prova disso é que produz anualmente uma média de 300 filmes, o que lhe faz quantitativamente um dos três primeiros produtores do mundo. Divertimento muito popular, relativamente bom mercado, o cinema hindú se beneficia nas grandes cidades d uma publicidade intensa, cartazes gigantescos onde ternos olhares trocados pelos principais protagonistas não deixam a menor dúvida sôbre o conteúdo.

As histórias de amor, os melodramas e os filmes históricos têm o favor exclusivo de um público que se faz iludo para contentar e nada para educar. Para se ter uma idéia de como o público hindú cultiva a idolatria dos seus astros, basta se dizer que, recentemente em virtude de um incidente entre dois atores, verificou-se um explosivo motim de rua, sendo necessária a intervenção policial e a proclamação de estado de emergência na cidade, Madras, uma das maiores da India. O tumulto, motivado pela troca de tiros entre Rama Chandras, ídolo das multidões indianas, e Rhada, ator que faz sempre papel de "Homem mau" dos melodramas generalizou-se em poucas horas, levando os manifestantes a praticarem cenas que nem mesmo as mais delirantes fanáticas dos Beatles conseguiram realizar.

Mas êsse episódio se verificou na India, país de uma realidade bastante complexa. A república hindú, por exemplo, reconhece 14 línguas capitais e os filmes são realizados em cada língua regional: Hindi, Tamoul(Telugar, Marathe.

Essa multiplicação lingüística faz com que muitas vêzes os filmes realizados em Hindi sejam refilmados, com pouquíssimas variações de assunto, nos demais dialetos. Produtores e realizadores cultivam êsse processo, estiolando qualquer possibilidade de criação. Quando não copiam fitas de sucesso, no próprio País, os diretores hindús imitam os melodramas norte-americanos que tem livre acesso nas telas locais. Os realizadores que praticam um cinema menos comercial, ou abertamente anti-comercial como são os filmes de Satyajit Ray, são boicotados e dificilmente vêm suas obras apresentadas ao público.

Entretanto, o sopro de renovação sofrido por muitas cinematografias ocidentais — como a francesa, a inglêsa, a italiana — também se verificou na India, e hoje pode se ver jovens cineastas tentando partir para um autêntico cinema nacional.

PREVISÕES DA SEMANA

Antônio Barreto NETO

Sensualidade, violência e melancolia são os ingredientes poéticos de "Nasce Uma Mulher", filme com que o até então inexpressivo John Guillermin surpreendeu a crítica mais exigente. O conflito entre a fé e o instinto é o tema que o grande John Ford aborda em "Sete Mulheres", trocando momentâneamente o Velho Oeste pelo Oriente. Seth Holt, diretor modesto mas de uma eficiência técnica capaz de fazer inveja a muito medalhão presunçoso, faz terror psicológico em "Nas Garras do Ódio". O antologista Robert Youngson revela em "Os Velhos Tempos do Gordo e o Magro" a grandeza e a imortalidade do primitivo burlesco cinematográfico. E a nossa Norma Benguel divide com o excelente Alberto Sordi os elogios da crítica européia a "Mafioso", que o imprevisível Alberto Lattuada fêz na Sicília.

Há também cabeludos baralhentos tentando imitar os Beatles em "Frenéticos do Ritmo", Robin Hood lutando (ainda!!) contra o pérfido João Sem Terra em "O Cavaleiro de Sherwood", briguinhas de marido e mulher ciumentos em "Favor Não Incomodar" e pancadaria grossa em "Sete Contra Roma" — mas isso é outra história, como diria o inefável Moustache de "Irma la Douce".

NASCE UMA MULHER
(Rapture)

+ Numa ilha deserta da Bretanha, vivem um velho magistrado viúvo e sua filha adolescente. A mocinha nasceu e se criou na ilha, isolada do mundo. Um dia um jovem fugitivo entra na ilha e na vida da mocinha que se faz mulher na confluência do sonho com a realidade. Êste resumo não dá bem a idéia do argumento de "Nasce Uma Mulher", cujo clima de melancolia e presságios violentos, sensualidade e lirismo, é o atributo mais destacado pelos críticos que fizeram a cobertura do I Festival Internacional do Filme, no Rio de Janeiro, onde o filme representou os Estados Unidos.

Americano, dirigido por um inglês de ascendência francesa, com uma atriz sueca no elenco e rodado na Bretanha, "Nasce Uma Mulher" não surpreende pela soma dêsses elementos diversos, mas pela inesperada revelação de John Guillermin, até então um cineasta menor, exercitando um artesanato rotineiro em filmes como "O Dia em Que Roubaram o Banco da Inglaterra" e "A Valsa dos Toreadores".

O exigente Ely Azeredo diz que Guillermin, neste filme, revela-se um "cultor admirável da imagem poética". Salvyano Cavalcanti de Paiva acrescenta que o diretor "conseguiu a harmonia técnica e a harmonia estética nêsse drama de contrários que caminha para a inevitável síntese, ao expor a transformação de uma menina em mulher". E Antônio Moniz Vianna conclui que o filme "resulta do entrecruzamento de tendências diversas, numa experiência que transcende a rotina à qual Guillermin parecia irremediàvelmente condenado". As referências, como vemos, são ótimas.

E' Patricia Gozzi, estrelinha revelada por Serge Bourguignon em "Sempre aos Domingos", quem arrecada os maiores elogios dados a um elenco que reúne Melvyn Douglas, Dean Stockwell, a bergmaniana Gunnel Lindblom e Leslie Sanders. Roteiro de Stanley Mann baseado numa novela de Phyllis Hastings. Fotografia (em Technicolor) de Marcel Grignon. Música do grande Georges Delerue. Lançamento do Cinema — Debate. — PLAZA. 3a. feira.

SETE MULHERES
(Seven Women)

+ História de uma missão cristã no Oriente, à moda dos romances da senhora Pearl S. Buck, onde a dedicação das missionárias se contrapõe à fúria iconoclásta dos bárbaros. Por detrás dessa trama simplória, porém, estará certamente o conflito entre a fé e o instinto, o choque entre duas filosofias, o cotêjo entre duas concepções de vida — porque o diretor do filme é o grande John Ford, cujo sentido penetrante de observação, cujo humanismo mesclado pelo humor e pelo cinismo irlandês não costumam ficar na superfície das coisas.

E' o que se deduz da observação do crítico Maurício Gomes Leite de que o filme "faz saltar, nas distâncias do Oriente, a bela figura de Anne Bancroft, como se Anne Sullivan, após curar a pequena selvagem Helen Keller, chegasse para mostrar às suas contemporâneas e aos nossos contemporâneos uma visão mais aberta do mundo, das coisas e das idéias, ou seja, a visão da poesia". Além de Anne Bancroft, estão no elenco Margareth Leighton, Sue Lyon, Eddie Albert e o grandalhão Wood Strodd. — MUNICIPAL, 6a. feira.

NAS GARRAS DO ÓDIO
(The Nanny)

+ A tragédia se instala numa família da classe média londrina: a caçulinha morre em circunstância misteriosas, afogada numa banheira, e o acusado é o primogênito do casal, numa criança — problema. Ou terá sido, como diz o menino (que é também um refinado mentiroso), a velha babá, figura sombria, mas de uma fidelidade canina à família?

Numa narrativa de atmosfera abafada e ritmo delirante, o sóbrio e correto Seth Holt (lembram-se de "Sem Saída"?) faz, segundo opinião da crítica, sério, um fascinante estudo cinematográfico de uma personalidade perturbada. A presença de Bette Davis no elenco faz supor um "grand-guignol" do tipo "O Que Terá Acontecido a Baby Jane?" ou "Com a Maldade na Alma". Mas a crítica carioca garante que Seth Holt é mais moderado no suspense do que Robert Aldrich. — PLAZA. 4a. feira.

MAFIOSO
(Maffioso)

+ Alberto Sordi, siciliano bem estabelecido em Milão, vai passar férias em sua terra com a mulher (Norma Benguel) e as filhas. Mas sua paz é interrompida pela Máfia, que o "convida" a liquidar um elemento "incômodo" nos Estados Unidos. Matar ou morrer? — eis a questão para Sordi.

Êste é o 18o. filme de Alberto Lattuada, diretor que ainda conserva muitas das qualidades e todos os defeitos do neo-realismo italiano. Os elogios da crítica européia e o "trailler" fascinante, todavia, faz crer que o veterano cineasta reabilitou-se de alguns insucessos que vinha tendo desde o interessante "Amantes e Inocentes". Roteiro de Marco Ferreri (o diretor de "O Leito Conjugal"), Raphael Azcona, Age & Scarpelli. Fotografia do mestre Armando Nannuzzi. Música do competente Piero Piccioni. — MUNICIPAL. 3a. feira.

OS VELHOS TEMPOS DO GORDO E O MAGRO
(Laurell & Hardy's Laughing 20's)

+ Robert Youngson, o incansável antologista da Metro, continua na tarefa de revelar a grandeza e a imortalidade do primitivo burlesco cinematográfico. Depois dos excelentes "Os Reis do Riso", "Risos e Sensações de Outrora", "Trinta Anos de Alegria" e "Cavalgada de Charlie Chaplin", retorna Youngson com "Os Velhos Tempos do Gordo e o Magro", uma seleção dos melhores (alguns antológicos) trechos das comédias da dupla Stan Laurell & Oliver Hardy.

Entre os selecionados, trechos de obras-primas como "Da Sôpa à Sobremesa", "O Toque Final", "Liberdade" e "Outro Erro", quase tôdas dirigidas pelo [illegible] John Parker. Vivian Oakland, Glen Tryon, Edna Murphy, Dorothy Coburn, Anita Garvin e May Davidson são alguns dos companheiros de proezas da dupla famosa. Lançamento do Cinema de Arte. — MUNICIPAL, 5a. feira.

OUTROS FILMES

1 — O CAVALEIRO DE SHERWOOD (Rogues of Sherwood Forest) — A eterna luta de Robin Hood contra as maquinações do pérfido João Sem Terra usurpador do trono da Inglaterra. O herói é interpretado por John Derek, marido da exuberante "boneca" Ursula Andress. A direção é de Gordon Douglas. Com mais um episódio da série "O Homem Planetário". — REX, amanhã.

2 — FRENÉTICOS DO RITMO (Ferry Cross the Mersey) — Paródia de "Bossa 2" cinematográfico, onde Gerry e os Pacemakers, The Fourmost, George Pace, Fred Marsden, Les Chadwick, Les Maguire, Cilla Black, Juliet Samuel e outros cabeludos britânicos disputam a preferência das mocadas de auditório. Uma imitação dos filmes dos Beatles, grosseira porque não é um Jerry Summers qualquer que pode imitar o extraordinário Richard Lester. — MUNICIPAL, amanhã.

3 — FAVOR NÃO INCOMODAR (Do Not Disturb) — Rod Taylor, autoritário homem de negócio, provoca os ciúmes da espôsa, Doris Day, que por sua vez provoca os ciúmes do marido. A besteira termina com o inevitável "happy end". Para quem considera Doris Day jovem e atraente, o filme deve interessar. — PLAZA, 5a. feira.

4 — SETE CONTRA ROMA (7 Against Rome) — Sete tipos massa-bruta, cansados da escravidão, rebelam-se contra o tirano que domina o poder em Roma. E o pau canta grosso. A quem interessar possa: a direção é de Michele Lupo. E daí? — REX, 4a. feira.

Patricia Gozzi — "Nasce Uma Mulher"

Alecrim com todos os «Cobras» no Olímpico

Mesmo com poucas condições em seu elenco profissional, principalmente na parte física, em face das inúmeras baixas verificadas na equipe ... Botafogo enfrenta esta tarde, no estádio "Olímpico", a representação do Alecrim, vice-campeão norte-riograndense da temporada passada.

CHEGOU ONTEM

A delegação do Alecrim chegou a nossa Capital desde as primeiras horas da tarde de ontem, composta de todos os titulares, ficando hospedada nas dependências do Hotel Aurora, de onde sairá momentos antes do interestadual.

O alvinegro, conforme já afirmamos, vai enfrentar o clube natalense apenas para conseguir dinheiro, de vez que tem uma fôlha de pagamento muito alta, tendo que se defender nos amistosos, no sentido de manter em dias a manutenção de seu elenco. No dizer do próprio treinador Mendonça, o Botafogo, na sua opinião não realizaria êste amistoso, mas devido aos compromissos financeiros da agremiação, preferiu se associar aos dirigentes alvinegros.

FONTA DIREITA — Em face das contusões que assola a equipe do Botafogo, Nininho, visto no clichê, será lançado esta tarde diante do Alecrim

MEIO-CAMPO CERTO

Apenas a meia-cancha da equipe que enfrentará esta tarde o Alecrim está definida (Tarcisio e Santana), enquanto que as demais posições ainda são duvidosas. No setor defensivo, o quarto zagueiro Jú, que está no "estaleiro", cederá a posição a Valdo.

Já Lúcio Silva que também continua entregue ao Departamento Médico, vai ficar de fora, devendo Nininho ocupar aquêle setor.

O treinador Mendonça afirmou que quanto a formação da equipe que mandará a campo esta tarde depende ainda do pronunciamento do D.M., hoje

(CONCL. NA 7a. PAG.)

AMEAÇADO — O Bangu Atlético Clube, visto no flagrante, tem outro difícil compromisso esta tarde pelo "Roberto Gomes Pedrosa", quando enfrentará a Portuguêsa de Desportos, no estádio do "Pacaembu", ameaçando a sua classificação para a etapa final

Nacional e Campinense no clássico sertanejo

Campinense e Nacional esta tarde na cidade de Patos, farão o encontro de abertura do torneio daquela municipalidade, num prélio que vem despertando as maiores atenções patoenses.

CAMPINENSE EM PATOS

Desde o dia de ontem que a delegação do Campinense seguiu para Patos, levando todos os atletas que compõem o quadro titular do rubro-negro serrano, inclusive o jogador Farias que anteontem viajou para Campina Grande a fim de se encorporar à delegação "raposa", e, posteriormente acompanha la para Patos.

BOA PELEJA

Acreditamos que o encontro desta tarde a ser travado em Patos, poderá agradar totalmente aos que se deslocarem até o estádio "José Cavalcanti", em face das duas agremiações haverem encontrado o caminho da reabilitação, principalmente o rubronegro campinense, já que o mesmo vinha de duas apresentações muito aquém do seu verdadeiro futebol, quando por ocasião do encontro de abertura do vali... do torneio quadrangular "Paraíba Pernambuco", perdendo para o Botafogo em nossa Capital pelo marcador de 3x0.

EQUIPES

Salvo modificações, o Campinense deverá alinhar assim: Edmilson, Carlos Alberto, Zé Preto, Isauro e Oliveira; Simplicio e Debinha; Paulinho, Zeca, Chagas e Edmilson.

PLACARD "A UNIÃO"

JOGOS DE HOJE PELO BRASIL:

TORNEIO ROBERTO GOMES PEDROSA

Em Pacaembu — Portuguêsa x Bangu
Em Maracanã — Fluminense x Santos
No Mineirão — Cruzeiro x São Paulo
Em Pôrto Alegre — Grêmio x Vasco
Em Curitiba — Ferroviário x Flamengo

TORNEIO QUADRANGULAR BAHIANO

Em Salvador: Preliminar — Leônico x Vitória
Principal — Bahia x Clube do Remo

CAMPEONATO CEARENSE TEMPORADA 67

No Presidente Vargas — Fortaleza x Calouros do Ar

AMISTOSOS:

Em João Pessoa — Botafogo x Alecrim de Natal
Em Patos — Nacional x Campinense
Em Piracicaba — XV de Novembro x Palmeiras
Em Terezina — River x Rabêlo de Brasilia
Em Feira de Santana — Fluminense x Ipiranga

JOGOS DE AMANHÃ

TORNEIO QUADRANGULAR PERNAMBUCANO

Nos Aflitos: Preliminar — Náutico x Santa Cruz
Principal — Esporte x Ferroviária de Araraquara

AMISTOSO EM MACEIO

CRB x CSA

Torneio no «Olímpico»

Amanhã, 1o. de maio, associando-se aos festejos de comemorações do Dia do Trabalho, o Ministério do Trabalho e Providência Social promoverá um sensacional torneio de futebol, o qual será organizado pelo Departamento Técnico de Futebol da F.P.F.

O conclave será disputado no estádio "Olímpico", devendo contar com a presença de grande público.

A tabela da competição já foi confeccionada pela comissão organizadora, devendo obedecer a seguinte ordem: 1o. jôgo — Arrumadores x Ferroviário; 2a. peleja — Vendedores versus Gráficos; 3o encontro — Fibras x Cimento; 4o. prélio — Construção x Roupas; 5a. partida — Bancários versus Comerciários, devendo os de mais encontros serem disputados entre as equipes classificadas.

Por Trás Das Rêdes

Severino BATISTA

1 — FEIJOADA é prato do dia amanhã na sede do Botafogo Futebol Clube, quando seus dirigentes estarão oferecendo à crônica pessoense o gostoso "traçado" regional. A procura será das mais concorridas de vez que além do "caroçudo", o diretor Carlos Pereira estará apresentando aos presentes os planos do "glorioso" para o corrente ano. Um convite ao Manoel Batista (TB), Ivan Bezerra, Marciano Soares, Vandal Dionizio e Martins Neto ... o nosso companheiro Normando Filgueiras. E por falar em Botafogo, com a desistencia do ABC de Natal, o glorioso estará preliando amistosamente hoje à tarde no "Olimpico". O embate interestadual não será essas coisas tôdas, porém poderemos aquilatar mais uma vez, as novas "estrêlas" do time da "Estrêla Solitária".

2 — ATENÇÃO. O União está se mexendo depois de um período de completa inatividade tanto da parte de jogadores como dirigentes. Segundo notícias veiculadas, o presidente Manoel Costeira vai falar à todos seus ... amanhã pela manhã e exporá ao plantél as possibilidades do rubronegro no conclave máximo do corrente ano. A notícia ao invéz de causar a alegria desejada, está propensa a ser um verdadeiro confronto de pontos de vista. Não se concebe que Manoel Costeira, depois de ir se desfazendo de seus melhores jogadores, como Farias, Valter e Valdeci Pereira, venha com uma reunião para falar de participação no Campeonato "extra" de profissionais do Estado. Parece que o "coronel" Costeira deseja tapar o sol com uma peneira, ou mesmo vender os olhos dos incáutos.

3 — ATE' mesmo os mais chegados diretores ao presidente "gráfico" já não confiam em suas intenções de levantar o nome do clube rubronegro. Falam que com o desfalque ficou sensivelmente fraco para as disputas profissionais. Inicialmente, Costeira deu ... de que não queria nada, com futebol e agora vem com a notícia de que vai arregimentar o plantél. E' o mesmo que começar tudo de nôvo, formando novos Valdecis, Farias, etc. Será nôvo trabalho, quando sem nenhuma necessidade sairam do clube suas melhores "estrêlas". E' de se convir que a reunião terá apenas um sentido de "bate papo", pois não se espera nada de concreto nos acêrtos do presidente "gráfico" com seus jogadores. O muito que êle poderá fazer é expôr a situação vexatória por que passa a agremiação. O mais é aguardar para ver como fica.

FACULDADE DE CIÊNCIAS ECONÔMICAS

MATRI'CULAS

O diretor da Faculdade de Ciências Econômicas da Paraíba faz ciente aos candidatos à matrícula no primeiro ano do curso de Administração Pública e no primeiro ano do curso de Ciências Contábeis, que concorreram às respectivas vagas independentes de concurso de habilitação, por serem portadores de diplomas de curso superior, que as matrículas estarão abertas até o dia de hoje.

Os candidatos classificados que não se apresentarem no período acima referido perderão o direito de matrícula, sendo chamados os demais inscritos, pela órdem de classificação.

JU'LIO RIQUE FILHO
Diretor

Excelente Oportunidade

Precisa-se de moças e rapazes, de bôa aparênciia, para uma ocupação bastante rendosa. Os candidatos deverão se apresentar ao sr. CIADES, no Hotel Pedro Américo à praça do mesmo nome, diáriamente, nos dois expedientes.

Astréa receberá homenagem na «Corrida das Mensagens»

Em prosseguimento as suas realizações no setor do pedestrianismo, a Equipe de Promoções Esportivas, integrada pela A UNIAO — O Norte — Correio da Paraíba — A Gazeta Esportiva, Rádio Arapuan e Rádio Tabajara, com supervisão da Federação Paraibana, fará no próximo dia 28 do maio, a "II CORRIDA DAS MENSAGENS", em homenagem aos 81 anos de fundação do Clube Astréia, prestigiosa e querida agremiação sócio-esportiva de João Pessoa.

PARTICIPANTES

Além das equipes do Palmeira Sport Clube — já inscrito —, Polícia Militar da Paraíba, Palmares F. Clube, 1o. Grupamento de Engenharia 15o. Regimento de Infantaria, ABC F. Clube e Sanbra Atlético Clube, de Bayeux, participará da competição uma atleta pessoense, como representante do alvi azulino de Tambiá. Êsse fato, inédito na história do pedestrianismo nacional, vêm causando sensação entre nós e promete ser o ponto alto da corrida.

OS PREMIOS

Troféus — para o Campeão, Vice Campeão e para a Equipe — e medalhas aos colocados até o 15o. lugar, são os prémios a serem distribuidos aos classificados. Um prêmio especial será ofertado a atleta concorrente, como homenagem a mulher esportista paraibana.

O PERCURSO

A corrida terá um percurso de 5 mil metros e será feito no seguinte intinerário: PARTIDA, da sede da AABB, autorizada pelo presidente do clube bancário, Sr. Elias Feliciano Madruga — Avenida Pedro II — Praça Pedro Gondim — Avenida Nossa Senhora de Fátima — Avenida Rui Barbosa — Avenida Juarez Távora — Praça da Independência — Rua Monsenhor Walfredo até o ASTRE'A.

COBERTURA

Caberá a Delegação Especial de Trânsito fazer o trabalho de segurança na pista, dos participantes, sob o comando do Inspetor Aldo Gama, enquanto a Rádio Arapuan, fará a cobertura da importante corrida-à-pé transmitindo todos os detalhes da competição e, no local de "Chegada" a entrega dos prêmios, com linha cedida pela Emprêsa Telefônica da Paraíba, grande colaboradora dos nossos empreendimentos amadoristas.

Por outro lado a DORE, também cooperando com as nossas Promoções, fará distribuição dos seus afamados refrigerantes com os participantes e autoridades.

EXAME MEDICO

Uma semana antes da competição, todos os atletas civis inscritos, serão submetidos a ligeiro exame médico pelo doutorando Izaac Roberto, da nossa Equipe de Promoções. Vamos assim aos poucos, dotando o nosso trabalho de melhor aperfeiçoamento e, propiciando aos atletas um melhor atendimento no setor médico desportivo.

— NOS TRABALHAMOS PELO ESPORTE AMADOR DA PARAIBA —

Notícias da FPF

ARLINDO CESAR

Com tudo definitivamente acertado para efetivação do encontro desta tarde, no "Olímpico", entre Botafogo e Alecrim de Natal, a representação botafoguense oficiou à Federação Paraibana de Futebol solicitando a indicação do mediador Arlindo César para dirigir o interestadual em aprêço.

CICLISMO

A nossa reportagem em contacto mantido com o presidente da Federação Paraibana de Ciclismo, inteirou-se de que a entidade de "pedal", após dez anos, irá saldar seu ... com a Confederação Brasileira de Desportos, isto em atendimento a uma Circular enviada pela mentora ... dos desportos nacionais.

TELEFONE

Tão logo, tomou conhecimento da desligação do telefone da FPF, o major João Junqueira Viana, tesoureiro desta entidade, providenciou junto a Emprêsa Telefônica da Paraíba a religação daquele "elo" de comunicação entre a mentora, desportistas e entidades.

CONTRATOS

Em palestra com ... raldo Cavalcanti, presidente do Botafogo Futebol Clube, a nossa reportagem tomou conhecimento de que os profissionais — Ary, Lúcio Mauro, Lúcio Silva e Valdecy Pereira — firmaram compromissos, oficialmente com a representação da "Estrêla Solitária". Seus contratos receberam os ns. 157733, 157725, 157734 e 157732, respectivamente.

TRIBUNAL DE JUSTIÇA DESPORTIVA

Convocação

De ordem do Sr. Presidente do Tribunal de Justiça Desportiva, ficam convocados os Senhores Juizes, Dr. Braz Alexandre de Lira, Dr. Geraldo Freire de Santana, Dr. José Mário Pedrosa, Dr. Genival Lacet para tomarem parte na sessão a ser realizada no dia 3 de maio corrente ano, pelas 20h30m na sede da Federação Paraibana de Futebol, sita à rua das Trincheiras n. 370, nesta Capital, a fim exercerem seus desempenhos.

Secretaria do Tribunal de Justiça Desportiva João Pessoa, 28 de abril de 1967.

Marcos Antônio dos Santos — Secretário do TJD.

... dores da FPF, tem condições de atuar partidas de futebol.

MEDIDA PREVENTIVA

Sôbre o assunto, o desportista João Marsicano, presidente da LDB, adiantou para a nossa reportagem que a referida solicitação foi feita como medida preventiva, pois como sabe, o referido apitador encontra-se licenciado a pedido, e aquela entidade deseja saber só o seu pedido de licença foi cancelado, uma vez que o mediador em prêço escolheu a cidade de Bayeux para voltar a ativa.

Dásio SOUZA.

Secretaria das Finanças

TESOURO DO ESTADO

DEMONSTRAÇÃO DA RECEITA E DESPESA NO DIA 24 DO CORRENTE MÊS

Receita	Parcial Ncr$	Total Ncr$
Saldo Anterior ...		57.614,76
[illegible] Mendes Leite — Restituição — ...	300.00	
O Mesmo — Idem — ...	68.00	
Romeu Lira E. Cavalcanti — Idem — ...	138.24	
Severino O. Lima (C. Bayeux) — P.c.arr. abril ...	18.213.20	
Romeu Lira E. Cavalcanti — Restituição — ...	481.88	19.201,72
Banco do Estado da Paraíba S. A. — Cia. Recebedoria — Retirada — ...	6.914.22	6.914.22
Total Ncr$ ...		83.730.30

Despêsa	Parcial Ncr$	Total Ncr$
2922 — Djalma de Sousa Oliveira — Fôlha — ...	70.00	
3020 — Agostinho Nunes Costa — Aux. p/Loteria — ...	160,00	
2932 — Escola Particular Mista S. José — Idem ...	60.00	
2955 — Juarez C. Bezerra — Idem — ...	6,00	
3016 — Expedito Gomes (Fest. da MMPS) — Idem — ...	300,00	
3018 — Espedito Estolano — Idem — ...	50.00	
Idem ...	50,00	
3017 — João Batista L. Cabral — Idem — ...	100,00	
2968 — Jandira Vidal — Idem ...	27,00	
2936 — William Xavier de Araújo — Dv. rec. — ...	412.00	
3019 — D. Lourdes Maia — Aux. p/Enxovais — ...	140,00	
2788 — [illegible] Cardoso — Conta — ...	175,95	
2321 — Djalma Sousa Oliveira — Fôlha — ...	70,00	
2324 — O Mesmo — Idem ...	70,00	
3012 — Maria Andir Lima — Div. Rec. — ...	13,99	
3035 — Antônio C. Alvares Carvalho — Idem — ...	180.00	
3036 — Reginaldo Porto Paiva — Substituição — ...	450,00	
3032 — Restaurante Cabo Branco — Conta — ...	538,22	
3015 — Maria de Lourdes A. Oliveira — Dv. Rec. ...	27,50	
2862 — AFRAFEP — Pecúlio — Interior — ...	4.649,00	
2861 — A Mesma — Consignações Interior — ...	1.222,62	
2438 — A Mesma — Idem Capital — ...	1.042.60	9.752,81
Banco do Estado da Paraíba S A — Cia. Coletorias — Depósito — ...		18.816.79
Saldo Balanceado ...		55.166.72
Total Ncr$ ...		83.730.30

Tesouraria Geral, em 24 de abril de 1967

Tes. Geral

Diretor do Tesouro

Cooperativa Agrícola Mista dos Cafeicultores de Natuba Ltda.

Assembléia Geral Extraordinária

Edital de Convocação

O Diretor do Departamento de Assistência ao Cooperativismo no uso de suas atribuições, convoca todos os associados da Cooperativa Agrícola Mista dos Cafeicultores de Natuba Ltda., de acôrdo com o que dispõe o decreto no. 6.980, de 19 de março de 1941, a tomarem parte na Assembléia Geral Extraordinária, que se realizará, em convocação única, no dia 7 de maio do ano em curso, às 10 horas no prédio onde funciona a sede provisória da Cooperativa, sita à rua do comércio s/n, na cidade de Natuba Pb.

A aludida Assembléia tem por objetivo deliberar sôbre a reorganização da Sociedade e de modo especial tratar da eleição dos componentes do Conselho de Administração, dos Membros do Conselho Fiscal e seus respectivos Suplentes. Podendo ainda tratar de quaisquer assuntos de interêsse Social.

João Pessoa, 27 de abril de 1967

Humberto Marques Filho — Diretor — D.A.C.

MINISTÉRIO DA GUERRA

IV EXÉRCITO

1o. Grupamento de Engenharia

Editais de Tomada de Prêços

O Comandante do 1o. GRUPAMENTO DE ENGENHARIA, avisa aos interessados que se acha afixado no quadro de avisos do Quartel General dessa unidade 3 (três) Editais de Tomada de Prêços de nos. 4, 5 e 6/67 versando sôbre EQUIPAMENTOS — MÁQUINAS E MOTORES — e VIATURAS.

Informações poderão ser prestadas, na 4a. Seção do Quartel General do 1o. Grupamento de Engenharia, de 2a. a Sexta-feira de 08:00 as 11:00 horas ou com o Sr. Dr. Lauro Gusmão — Sala no. 529 — Edifício Almare — Recife — Pe

BAYEUX PROMOVE COMPETIÇÃO NO DIA DO TRABALHO

Em comemoração ao Dia do Trabalho, 1o. de maio, a Liga Desportiva da cidade de Bayeux patrocinará um torneio quadrangular, do qual tomarão parte as principais agremiações daquela cidade, ou sejam: São Cristovão, Sport Clube Municipal e Santos.

A competição terá o nome de "Torneio da Confraternização", enquanto que a tabela dos jogos já foram organizada e as pelejas deverão ser as seguintes: 1o. jôgo — São Cristovão x Sport Clube Bayeux; 2o. [illegible] Clube Municipal versus Santos Esporte Clube.

As pelejas serão disputadas no estádio "Lourival Caetano" e ao campeão será oferecido o troféu Prefeito L. Caetano ao vice campeão o presidente da Liga Desportiva daquela cidade fará entrega de um valoroso troféu, enquanto que os demais classificados receberão prêmios de compensação.

Por outro lado, a entidade patrocinadora já tomou as devidas providências para as arbitragens, ficando estas entregues ao srs. Geraldo Do[illegible] e José Antônio.

JOSEFA DILORENZO DE SOUZA

MISSA DE 7o. DIA

Manoel Nunes de Sousa (espôso) e filhos, Edwardo Dilorenzo de Sousa, Maria José Dilorento de Sousa, Ednaldo Dilornezo de Souza, Emânuel Dilorenzo de Sousa, Ed[illegible] Dilorenzo de Sousa convidam para assistir à missa que mandam celebrar em sufrágio da alma de sua espôsa e mãe JOSEFA DILORENZO DE SOUSA, hoje, às 6hs na Igreja de Nossa Senhora de Lourdes.

Antecipadamente agradecem a todos que comparecerem a êste ato de fé e piedade cristã.

PREFIRAM

Sabão Tambaú

é nosso
e se é nosso
é melhor

VENDAS
Saboaria Paraibana
Visc. de Inhaúma, 122 — Fone, 2574
Mercado Central — Apartamento 66 — Fone, 2546

Andreazza seria candidato ao govêrno da Guanabara de 1970

RIO, 29. (ASP) — Já está sendo admitido, por amigos do coronel Mario Andreazza, êle disputar na ARENA, o direito de concorrer ao Govêrno da Guanabara, em eleições diretas de 70, principalmente se fôr bem sucedido o propósito de, à frente do Ministério dos Transportes, construir a ponte Rio-Niterói.

BRASILIA, 29 (ASP) — O senador Petrônio Portela, relator da Comissão de Constituição e Justiça do Senado, sôbre o projeto de resolução número 1, classificou sem fundamento o despacho do senador Auro Moura de Andrade, que determinou o arquivamento

Sindicato dos Oficiais Alfaiates, Costureiros e Trabalhadores na Indústria de Confecção de Roupas de João Pessoa

EDITAL

Pelo presente edital, convoco todos os associados dêste Sindicato, em [illegible] seus direitos sociais, para uma Assembléia Geral Extraordinária, a realizar-se no dia 2 de maio de 1967, às 19 e 21h, respectivamente, em primeira e segunda convocação, na sede social da entidade, Rua Visconde de Pelotas, 259 — 2o. andar, nesta Capital, com a finalidade de discutir diversos assuntos de interêsse geral da classe.

João Pessoa, 26 de abril de 1967

José Maria de Sousa

Presidente

Varadouro faz torneios alusivos ao trabalhador

Em comemoração às festividades de aniversário da Associação Atlética Matarazzo e ao mesmo tempo ao Dia do Trabalhador, serão realizados no estádio "Nesinho Batista" dois torneios de futebol, contando com a participação dos clubes que disputam atualmente os campeonatos ali desenrolados, patrocinados pelo Conselho Deliberativo do Varadouro. Em reunião levada à efeito ante-ontem à noite na séde da A.A Matarazzo ficou deliberado que pela manhã será realizado o torneio principal, enquanto que na parte da tarde, o juvenil também terá sua festa colaborando com as festividades programadas.

AMADOR

O torneio principal será iniciado às 8h, com os seguintes jogos:

[illegible] jogos estão assim distribuidos:

1o. jogo — Cinco de Agosto x Nacional;

[illegible]

2o. jogo — Matarazzo x Corintians;

3o. jogo — SESI x Flamengo.

Seguem-se os jogos com os demais classificados até se conhecer o Campeão. A noite na séde da A.A. Matarazzo, os premios serão entregues aos clubes vencedores, na sessão solene que terá lugar as 20hs., contando com o comparecimento de presidentes de clubes diretores da Matarazzo, autoridades e imprensa.

1o. jogo — Cinco de Agosto x Corintians;

2o. jogo — Matarazzo x Flamengo;

3o. jogo — Santo Amaro x Vencedor do 1o.;

4o. jogo — Vencedor do 2o. x Vencedor do 3o.;

Ao campeão caberá o troféu "Antonio Rodrigues de Souza", o mais antigo trabalhador das Industrias Reunidas F. Matarazzo. O vice campeão receberá o troféu "Rosangela D. Moreira".

A TARDE

Por outro lado, na parte da tarde, mais outro torneio será efetivado, desta feita reunindo os quadros juvenis, cujos

Môlho Carajá

O Único Com Matéria

Prima Do Pará

Emprêgo excelente - 1 expediente

Precisamos de rapazes desembaraçados e de boa apresentação, para preencher nosso quadro de vendedores, para trabalhar em promoção de vendas de artigos de fabulosa aceitação. Possibilidade de retirada mensal superior a NCR$ 500.00. A tratar na Duque de Caxias, 413. 1o. Andar. Sala 103.

Sindicato dos Professores do Estado da Paraiba

AVISO

O PRESIDENTE DO SINDICATO DOS PROFESSÔRES DO ESTADO DA PARAIBA, no uso de suas atribuições, está convidando todos os associados desta Entidade, inscrito no Banco Nacional de Habitação, para aquisição da CASA PRÓPRIA, para uma reunião no dia 29 do corrente (Sábado) às 20hs à rua Eliseu Cesar, 40, (Sede do Sindicato dos Empregados no Comércio), ao lado do Cinema Municipal.

Esclarece, ainda, que na referida reunião levará ao conhecimento dos presentes, da lista dos classificados pelo BNH, assim como, serão dadas instruções sôbre a modalidade dos depósitos através da Cooperativa Habitacional.

O não comparecimento do interessado, implicará na desclassificação do mesmo, sendo o seu financiamento aplicado em nome de outro associado do sindicato.

João Pessoa, 25 de abril de 1967

Professor Geraldo de Jesús Muniz de Medeiros

PRESIDENTE

Cartório Heraldo Monteiro

JUIZ DA QUARTA VARA (4a.) DA CAPITAL

Edital de Convocação

FALÊNCIA DA FIRMA ELPIDIO RAMALHO

O Sindicato da massa falida da firma ELPIDIO RAMALHO, situada nesta Capital, à rua da República n. 654, vem com o presente edital cientificar aos senhores credores da massa falida, que estará à disposição para prestar quaisquer esclarecimentos nos dias úteis das 10hs, com exceção dos sabados no seguinte endereço: Rua Cardoso Vieira 170 1o. andar — João Pessoa, Paraíba, telefono 4792

João Pessoa, 14 de abril de 1967.

SIGISMUNDO ARANHA

Sindicato da Massa Falida.

«Show»

No próximo sábado, Palmeiras Futebol Clube, simpática agremiação do bairro da Torrelândia, promoverá na séde do Vasco da Gama, uma sensacional noitada festiva que denominar-se-á "Show Alviverde". Além de uma animada "Soirée" dançante, onde tocará para as danças um afinadíssimo conjunto de boite, estará presente o conjunto ritmo jovem "Os Gatos Prêtos". Haverá ainda sorteio de vários brindes entre os presentes.

Desenvolvimento

[illegible] imprecisos quando, por exemplo, aborda o problema do subdesenvolvimento, o problema da fome e das desigualdades no mundo hodierno.

Pela posição que ocupa pela experiência que detém, e, sobretudo, pelo assunto que tratou, o dr. Otto Guerra certamente brindou os sócios do Rotary local com uma palestra utilíssima e muito atual.

Alecrim

pela manhã na concentração alvinegra. Mais adiante o técnico botafoguense disse que os jogadores Walter e Valdeci Pereira, recém adquiridos pelo "mais querido" poderão ser utilizados

ARLINDO NO APITO

A arbitragem do interestadual ficará entregue ao mediador Arlindo César, cujos auxiliares serão Sátiro Pereira e Genival Batista.

LOTERIA DO ESTADO DA PARAIBA

Sob a responsabilidade do Govêrno do Estado

Prêmio Maior: Cr$ 5 000 000

TRANSMITIDA PELA RÁDIO TABAJARA AS 16 HORAS

Extração N. 156a. Em 27 de Abril 1967 às 16 horas

156a. Extração — Plano "L" 1.487 Prêmios

1o. Prêmio - 4548 - CR$ 3.000.000

Aproximação anterior — 4547 — Cr$ 40.000 — Aproximação posterior — 4549 — Cr$ 40.000

2o. — 4592 — CR$ 300.000
3o. — 1891 — CR$ 2000.000
4o. — 9493 — CR$ 150.000
5o. — 7634 — CR$ 100.000

Os bilhetes terminados nas centenas 548 estão premiados com CR$ 5.000
Os bilhetes terminados nas dezenas 92, 91, 93 e 34 estão premiados com CR$ 1.500
Os prêmios são pagos integrais, SEM DESCONTOS DE QUAQUER ESPE'CIE

0		
[illegible]	«	9.000
[illegible]	«	15.000
0377	«	5.000
[illegible]	«	5.000
0538	«	9.000
0697	«	9.000
1		
1013	«	5.000
1095	«	5.000
1190	«	9.000
1835	«	5.000
1770	«	9.000
1891		300.000
2		
2069	«	15.000
2112	«	9.000
[illegible]	«	5.000
2988	«	9.000
2310	«	15.000
2332	«	9.000
2455	«	5.000
2682	«	5.000
[illegible]	«	5.000
[illegible]	«	15.000
[illegible]	«	5.000
2088	«	5.000
3		
3015	«	5.000
3016	«	5.000
3108	«	5.000
[illegible]	«	15.000
3529	«	9.000
[illegible]	«	5.000
3794	«	5.000
3868	«	9.000
3924	«	5.000
4		
4007	«	5.000
4361	«	15.000
4409	«	5.000
[illegible]	«	5.000
4518	«	15.000
4548		3.000.000
4592		300.000
4936	«	5.000
5		
5832	«	9.000
5483	«	5.000
5507	«	5.000
5638	«	9.000
5905	«	5.000
6		
6333	«	15.000
[illegible]	«	5.000
6411	«	5.000
6474	«	9.000
[illegible]	«	9.000
[illegible]	«	5.000
[illegible]	«	5.000
6626	«	5.000
[illegible]	«	5.000
[illegible]	«	5.000
6908	«	5.000
7		
[illegible]	«	9.000
7479	«	9.000
7634		100.000
7805	«	5.000
7831	«	15.000
8		
8038	«	5.000
[illegible]	«	5.000
[illegible]	«	5.000
8652	«	9.000
8673	«	9.000
[illegible]	«	5.000
8940	«	9.000
8993	«	15.000
9		
9468	«	5.000
9493		150.000
[illegible]	«	5.000
[illegible]	«	9.000
9957	«	5.000

PROXIMA EXTRAÇÃO A 11—5—1967 —— Pagamentos dos Prêmios Sem Descontos

CONSELHO DE ADMINISTRAÇÃO

Dir. Presidente — Dr. Wellington Hermes V. de Aguiar
Dir.-Secretário — Abdias Ismael de Oliveira
Dir.-Tesoureiro — Dolores Costa Gondim

Praça Pedro Américo s/n — João Pessoa — Paraíba

SUPERVISÃO:
Manoel de Vasconcelos Claudino
Chefe de Serviço

FISCALIZAÇÃO:
Airton Amaral — Fiscal Federal

O 1o. Prêmio Foi Vendido Em Guarabira — Paraíba

EDIÇÃO DE HOJE:
8 PÁGINAS

A UNIÃO

PREÇO DO EXEMPLAR:
10 CENTAVOS

LXXV] JOÃO PESSOA — Domingo, 30 de Abril de 1967 [Nº. 92

Paraíba vai comemorar com festas o Dia do Trabalho

RAIVA QUE MATA REBANHOS VEM MESMO DOS MORCEGOS

RIO, 29 (Asapres) — O Coordenador da Campanha de Combate à Raiva dos Herbívoros, veterinário Plínio Vieira Pinheiro, do Ministério da Agricultura, e membro da delegação brasileira à VI Reunião da Sanidade Animal, que se realiza no Rio, com a participação de seis países sul-americanos, revelou que o surto de raiva que vai grassando nos rebanhos, em diversos Estados do Brasil, poderá tornar-se um problema de saúde pública, no dia em que o causador do mal — o morcêgo — mudar os seus hábitos, passando a atacar, durante o dia a espécie humana que vive nas zonas rurais.

QUADRO SOMBRIO

Para o veterinário Plínio Vieira Pinheiro o simpósio que ora se realiza na Guanabara é de grande importância para a solução do problema da raiva paralítica nos bovinos, equídeos, caprinos e outros pequenos ruminantes, cujo mal data de meio século. As diversas teses a serem apresentadas pelas delegações da Argentina, Paraguai, Chile, Uruguai, Bolívia e Brasil ajudarão a ampliar os conhecimentos atuais da doença, "que nos leva a um quadro sombrio, dado que o transmissor é um morcêgo hematófago de difícil combate".

Segundo ainda o veterinário brasileiro, um levantamento feito pelo Ministério da Agricultura revela que as áreas do País mais atingidos pelo mal da raiva paralítica em seus rebanhos: Roraima, Piauí, Ceará, Paraíba, Alagoas, Sudoeste do Espírito Santo, Norte do Estado do Rio, Zona da Mata de Minas Gerais (Recreio, Leopoldina, Tombos, Volta Grande e Piratininga) e no Rio Grande do Sul, cuja Secretaria de Agricultura fabricou em 1965 mais vacinas antirábicas que todos os laboratórios federais.

— O gado vacum vem tomando conta das áreas até então ocupadas por lavouras de café e outras culturas, cuja ecologia modificada faz gerar problemas de sanidade animal, enquanto os nossos recursos na área da profilaxia não tem acompanhado o ritmo de crescimento da pecuária. Atualmente, estamos diante do problema da imunização das rêzes, em que, no caso de surto de raiva, as vacinas têm de ser repetidas — afirmou o veterinário.

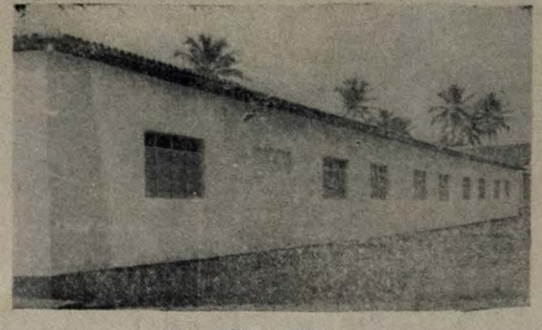

NÔVO LICEU

Fachada principal do nôvo edifício onde funcionará a secção de Cruz das Armas do Colégio Estadual de João Pessoa. O edifício será inaugurado amanhã pelo governador João Agripino. (Notícia na 3a. página).

Várias solenidades, organizadas pela Delegacia Regional do Ministério do Trabalho na Paraíba, com a colaboração dos sindicatos operários, assinalarão, amanhã, a passagem do Dia do Trabalho em João Pessoa. Também em Campina Grande e Patos a data será festivamente comemorada com palestras, sessões solenes, retretas e competições esportivas.

Na capital, as comemorações do Dia do Trabalho culminarão com uma palestra do governador João Agripino no Ginásio do SESC, às 20hs.

O programa elaborado pela Delegacia Regional do Ministério do Trabalho começará às 5hs., com uma salva de 21 tiros. Às 7hs., será celebrada da missa em ação de graças na Catedral Metropolitana. A partir das 9hs., haverá matinais cinematográficas gratis para os filhos dos trabalhadores, em diversos cinemas dos bairros da capital. À tarde, serão realizadas partidas de futebol entre equipes de trabalhadores, no Estádio Olímpico José Américo de Almeida.

NA EIFPB

O 1o. de maio será também comemorado na Escola Industrial Federal da Paraíba, numa promoção da diretoria, Conselho de Representantes, Grêmio Técnico Estudantil, Associação dos Servidores dos Ex-Alunos daquele estabelecimento de ensino.

Pela manhã, haverá hasteamento da Bandeira Nacional e das bandeiras da EIFPB e da AEXALEI, com a participação de todos os professores, alunos e servidores da Escola. Em seguida, será realizado um torneio de futebol de salão, com a participação de equipes da AEXALEI, ASEI e GRETE, além de representações dos cursos ginasiais e colegial técnico. Após a entrega de troféus aos vencedores, será oferecido um almôço pela comissão de recepção da Escola às autoridades e convidados.

À tarde, haverá uma visita às dependências da Escola, seguindo-se a sessão solene da AEXALEI, comemorativa do dia do ex-aluno, com entrega de prêmios aos alunos classificados no concurso literário sôbre Tiradentes, patrocinado pelo Grêmio Estudantil. Na oportunidade, será também empossada a diretoria do GRETE. As comemorações terminarão com uma conferência do engenheiro Carlos Leonardo Arcorverde, da SUDENE, sôbre desenvolvimento regional.

EM CAMPINA

Em Campina Grande, o Dia do Trabalho será comemorado com um extenso programa a ser cumprido por várias entidades de classe. O programa foi oficializado na reunião dos presidentes dos sindicatos dos Bancários, Comerciários, Trabalhadores na Indústria de Alimentação, Médicos, Fibras Vegetais Calçados, União dos Moços Católicos e autoridades do Ministério do Trabalho.

Às 5hs., uma salva de 21 tiros dará início ao programa, seguindo-se um desfile da banda de música municipal e a leitura de uma mensagem alusiva à data, por um operário, nas emissoras da cidade. As 9hs., será celebrada missa na catedral de Nossa Senhora da Conceiçã, pelo bispo diocesano dom Manoel Pereira da Costa. As 10hs. haverá matinais gratuitas para filhos dos trabalhadores, nos cinemas centrais da cidade.

A partir das 20hs., será realizada na praça da Bandeira uma concentração de trabalhadores, devendo usar da palavra, na oportunidade, vários líderes sindicais. Em seguida, serão projetados ao trabalhador diversos filmes de caráter educativo e trabalhista.

EM PATOS

Autoridades, entidades classistas, estudantes e representantes do Ministério do Trabalho serão os responsáveis pelo brilho das comemorações do 1o. de maio em Patos. O programa terá início às 5hs., com uma salva de 21 tiros, seguindo-se um desfile da banda de música municipal pelas principais ruas da cidade.

Prosseguirão as comemorações, na parte da manhã, com a realização de conferência alusivas à data nos principais estabelecimentos de ensino da cidade. E, na parte da tarde, com a realização de partidas de futebol no Estádio Municipal José Cavalcanti.

Finalmente, à noite, o Clube da Pesca promoverá conferências sôbre o curso de pesca a ser realizado brevemente naquela cidade.

PLANOS NACIONAIS DE EDUCAÇÃO E CULTURA

RIO, 29 (Asp) — Decreto presidencial ordena ao Ministério da Educação que, através de sua secretaria geral, elabore, dentro de noventa dias, os documentos básicos imprescindíveis à fixação dos Planos Nacionais da Educação e Cultura.

Os diversos planos já existentes e a própria Diretrizes e Bases da Educação servirão como elementos primordiais para essa elaboração. Terão, contudo, os referidos Planos, e caráter de pluri-anuais.

Para a coleta, análise e estudo de todo material deverá o Ministério criar Grupos de Trabalhos, subordinados à sua secretaria geral, devendo, os planos, quando prontos, passarem pelo crivo dos Conselhos Federais de Educação e Cultura, sob a presidência do Ministro, antes de serem enviados ao Congresso Nacional.

O Grupo de Trabalho do Plano Nacional de Educação será integrada pelo diretor geral do Departamento Nacional de Educação, diretores de ensino do Ministério, diretor do Instituto Nacional de Estudos Pedagógicos, um representante do Conselho Federal de Educação, outro do Conselho Federal de Cultura, um representante do Conselho de Reitores e, finalmente, um representante do Conselho de Educação do Conselho Federal.

O Grupo de Trabalho do Plano Nacional de Cultura terá os mesmos representantes, acrescido de representantes dos órgãos culturais e do Conselho de Educação da Guanabara.

Os colegiados deverão indicar seus representantes dentro de trinta dias e os grupos de trabalho deverão, dentro de quarenta e cinco, apresentar as sugestões e estudos sôbre os documentos básicos. Êstes elementos servirão de guias aos projetos, para exame, dos Conselhos e do próprio Ministro. Haverá, contudo, relatores especiais, para cada matéria.

Ao Ministério da Educação incumbirá recrutar o pessoal necessário ao trabalho, considerado de grande interêsse para educação e cultura nacionais.

Entidades sociais vão colaborar com a SUNAB

S. PAULO, 29 (Asp) — A fiscalização do comércio dos gêneros alimentícios passará a ser feita pelos próprios consumidores, inclusive, pelas donas de casas. Isto foi o que anunciou o superintendente da SUNAB, sr. Evaldo Cravo Peixoto.

Frisou, ainda, o superintendente do órgão controlador de preços que o controle dos gêneros será feito através de entidades sociais e organizações femininas sorteadas mensalmente pela SUNAB, e assim, cada organização fará a fiscalização durante um mês.

ISENÇÃO

S. PAULO, 29 (Asp) — A SUNAB anunciou que proporá a isenção do imposto de circulação das mercadorias sôbre o pescado em todo o território nacional na reunião da próxima terça-feira, dia 2 de maio.

RIO, 29 (Asp) — O estudo da reformulação geral de todos os acordos internacionais firmado pelo Brasil, inclusive, os do MEC e USAID serão entregues na próxima semana ao ministro de Educação, Tarso Dutra, segundo informou o diretor do Ensino Superior, o professor Carlos Alberto del Castilho.

PREOCUPAÇÃO

BRASILIA, 29 (Asp) — O presidente Costa e Silva dirá, hoje, ao R. Grande do Sul ao inaugurar a Feira Nacional de Calçados de Nova Hamburgo a principal preocupação que o desenvolvimento é do Govêrno e só através dêle, é que, o país pode alcançar a paz social e a plena realização de sua democracia.

Conselho Nacional da JOC estudará o "Tempo Livre"

RIO, 29, (ASAP) — A realidade do meio operário segundo o inquérito feito sôbre "o tempo livre"; a JOC nas fábricas das grandes cidades e processo de formação dos dirigentes; e planejamento do programa do ano baseado nos dados fornecidos pelo inquérito são os três principais assuntos do Conselho Nacional da JOC masculina que se realizará em Belo Horizonte, desde ontem até o dia 10 de maio, segundo informou o dirigente nacional, Joaquim Ferreira.

Vinte dirigentes nacionais e regionais bem como cinco assistentes participam do conselho. A JOC feminina, por sua vez, encerra hoje o seu Conselho Nacional iniciado no dia 15 do corrente, também em Belo Horizonte.

"TEMPO LIVRE"

Esclareceu o dirigente nacional da JOC que "o meio operário não tem consciência da importância do Tempo Livre, sendo normalmente empregado em coisas supérfluas. A JOC, porém, tem se preocupado do problema do Tempo Livre em âmbito mundial, tanto assim que foi o tema principal do Congresso Mundial, realizado em Tailândia, no ano passado".

— O Tempo Livre é encarado pela JOC como uma ocasião profícia para se organizar a fôrça operária, no sentido de sensibilizar a classe nas suas atividades e na luta de melhores condições, quer culturais como também de ordem profissional e salarial — frisou Joaquim Ferreira.

Pedro aniversaria amanhã

Diversas comemorações assinalarão, amanhã, o transcurso do aniversário natalício do deputado Pedro Gondim.

As comemorações terão início com uma missa em ação de graças celebrada na Catedral Metropolitana, à qual comparecerão o governador João Agripino, autoridades estaduais e municipais e amigos do aniversariante.

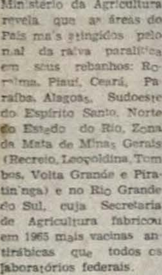

À noite, no Clube Astréia, o ex-governador do Estado será homenageado com um coquetel, ocasião em que será saudado pelo bacharel Sinduifo Santiago.

M. E. C. — D. E. I.

Escola Industrial Federal da Paraíba

AVISO N. 02/67

Prova de seleção para Professor de Organização Social e Política Brasileira

A Escola Industrial Federal da Paraíba, avisa aos interessados que estarão abertas, pelo prazo de 10 (dez) dias, a contar da primeira publicação dêste aviso, às inscrições para seleção de candidatos a cargo docente nêste Estabelecimento, relativo ao ensino de ORGANIZAÇÃO SOCIAL E POLITICA BRASILEIRA, sob o regime de contrato por prazo limitado, nos têrmos do Edital n. 2/67/EIFPb, afixado nos quadros de aviso do referido Educandário.

Os requesitos exigidos para inscrição na aludida prova serão fornecidos aos interessados, no horário das 8 (oito) às 12 (doze) horas dos dias úteis, pela Secretária da Escola, sita à av. 1o. de Maio, S/N, bairro de Jaguaribe, nesta cidade, devendo serem renovadas as inscrições feitas anteriormente, obedecidas as condições previstas no Edital acima referido.

João Pessoa, (Pb), 28 de abril de 1967.

ITAPUAN BÔTTO TARGINO
Diretor — Executivo

Inspeção

BRASILIA, 29, (ASP) — Os ministros Hélio Beltrão, Mário Andreaza e Ivo Arzua, iniciaram uma viagem de inspeção à rodovia Belém-Brasília. Durante a viagem serão estudadas as possibilidades da implantação de núcleos populacionais na região cortada pela rodovia e as condições de seu asfaltamento.

Farmácia de plantão

HOJE
Domingues
Rua Duque de Caxias

AMANHÃ
N. S. DE FATIMA
Praça 1817

3a. FEIRA
Santa Terezinha
Praça 1817

Começou em chicago, há 81 anos

Pesquisa de A UNIÃO

Foi há 81 anos — exatamente no dia 1o. de maio de 1886 — que 340 mil operários entraram em greve na cidade norte-americana de Chicago, reivindicando oito horas de trabalho. Era o primeiro movimento de classe organizado e consciente que surgia na história do operariado mundial, estabelecendo o ponto de partida para tôda uma trajetória de lutas objetivando conferir ao trabalho humano a sua justa dignidade.

Muitos trabalhadores morreram ante as poderosas fôrças de repressão mobilizadas pelos patrões. Mas o grito de revolta e o ímpeto do movimento classista repercutiram em todo o mundo, unindo os trabalhadores de tôdas as nações numa confraternização invencível em tôrno de suas reivindicações humanas e sociais.

Greves já ocorriam desde os princípios da era capitalista, tanto na Europa como nos Estados Unidos, onde o rápido desenvolvimento industrial gerava imensas concentrações operárias, submetidas a um regime de exploração que se traduzia na jornada de 14 horas de trabalho diárias. Nos Estados Unidos, multiplicavam-se as organizações classistas, que se constituíam quase clandestinamente para defender suas reivindicações, que embora ainda humildes eram recebidas como atentados à órdem estabelecida e julgadas como crime.

O agravamento das condições de trabalho acendeu manifestações generalizadas durante o mês de abril de 1886, sendo a jornada de oito horas a sua principal reivindicação. E foi em Chicago que o movimento atingiu o seu clímax, por ser justamente ali onde o trabalhador sofria mais duramente o jugo de um patronato disposto a não reconhecer qualquer direito às massas proletárias.

Iniciada a 1o. de maio, a greve prosseguiu até o dia 3, terminando com o sangrento desfêcho da praça Haymarket, onde se realizava uma concentração operária para ouvir a palavra dos seus principais líderes, destacando-se o grande Persons, que se ofereceu posteriormente ao Tribunal, pensando que com êsse gesto apaziguaria a fúria dos juízes investidos na defesa dos empregadores. Já se encerrava o comício, com a dispersão das massas, quando chega a polícia e atira bàrbaramente contra os operários, que reagiram heròicamente. Inúmeros foram os operários mortos no conflito. Em seguida, era declarado o estado de sítio em Chicago. Estava definida a luta.

O sangue derramado em Chicago cimentou a união do operariado internacional. O feito heróico daqueles milhares de homens que tiveram a coragem de sair à rua empunhando a bandeira de seus direitos comoveu a opinião pública de todo o mundo e já no ano seguinte o 1o. de maio era celebrado, onde quer que houvesse operários explorados, como uma data simbólica de sua libertação. Hoje, 81 anos depois do movimento de Chicago, já são incontestáveis as vitórias do trabalho e do trabalhador.