A UNIÃO

ANO LXXXVI Nº 71 — JOÃO PESSOA - sábado 10 de maio de 1980 — PREÇO Cr$ 10,00

Greve do ABC vai terminar amanhã

Os 16 integrantes do comando de greve dos metalúrgicos de São Bernardo do Campo e Diadema, após a reunião realizada ontem, chegaram à conclusão de que não existem mais condições de prosseguir com o movimento na região.

No entanto, decidiram que a comunicação de retorno ao trabalho aos operários só será feita na assembléia de amanhã, às 14 horas, na Igreja-matriz de São Bernardo.

A "radicalização dos empresários", a "falta de uma resposta concreta" do governo para o estabelecimento do diálogo com o presidente João Figueiredo visando a reabertura das negociações e a "pressão das autoridades policiais", foram os motivos alegados pelos integrantes do comando de greve para propor, depois de amanhã, aos trabalhadores, a decisão de retorno ao trabalho.

Embora ainda dependa de uma reunião do comando de greve, os membros da comissão de mobilização do movimento afirmaram que mesmo com o retorno ao trabalho a greve continuará dentro de uma nova estratégia.

Para o líder de base do movimento, Sr. Osmar Mendonça, "Osmarzinho", que está com prisão preventiva decretada, "só o fato dos trabalhadores retornarem às fábricas com as mãos vazias determinará o estabelecimento de uma nova estratégia, que nós não podemos prever. Isto não significa que nós vamos determinar qualquer tipo de ação. No entanto, já existe uma predisposição dos operários em continuar o movimento no interior das fábricas".

Estado com mais carros a álcool

Seiscentos veículos da frota oficial do Estado serão convertidos ao uso de álcool, a partir da segunda quinzena deste mês, dentro do convênio firmado entre a Secretaria da Indústria e Comércio e o DNOCS, num custo operacional calculado em 3 milhões e 300 mil cruzeiros, a serem pagos em quatro parcelas de 850 mil.

O financiamento é do Ministério da Indústria e Comércio, cabendo ao Governo do Estado a participação com dois milhões de cruzeiros. O DNOCS tem o prazo de um ano e meio para concluir o serviço.

A Secretaria de Indústria e Comércio entregará, semanalmente, cinco veículos para serem convertidos e, ao recebê-los de volta, os submeterá a testes de funcionamento e operação, na presença de um técnico devidamente credenciado.

A conversão dos veículos será feita em Campina Grande, na Divisão de Manutenção e Recuperação do DNOCS e cada uma, segundo informou o secretário Carlos Pessoa Filho, custará entre 10 a 12 mil cruzeiros.

Na oportunidade, o secretário informou que já manteve contatos com o gerente geral da Petrobrás, no sentido de que acelerasse a instalação de bombas a álcool não só em João Pessoa e Campina, mas em todos os municípios do Estado.

O professor João de Assis e dirigentes da Casa do Estudante de Campina Grande estiveram ontem pela manhã com o governador Tarcísio Burity, no Palácio dos Despachos, para apresentar uma série de reivindicações relacionadas com o funcionamento da entidade. O sr. Tarcísio Burity assegurou aos visitantes que mandará analisar cuidadosamente os seus pleitos, de modo que possa ser concretizada uma ajuda do Governo do Estado à melhoria dos serviços prestados pela CECG.

Ministro promete a Heraldo trens para grande João Pessoa

Os chamados trens metropolitanos, ligando João Pessoa a Santa Rita e Cabedelo, voltarão a trafegar, segundo o vereador Heraldo do Egito que, ontem, na Câmara participou os resultados do seu encontro com o ministro Eliseu Resende, quando de sua estada na Paraíba para assinar convênios beneficiando a capital e Campina Grande.

Disse também que, na oportunidade, o Ministro determinou ao sr. Carlos Alóisio Weber, diretor geral da Rede Ferroviária Federal, a realização imediata de estudos visando a reativação dos trens, já que o pleito se enquadra dentro da política de economia de derivados de petróleo, estabelecida pelo Governo Federal.

Já o Comitê de Defesa do Doente Mental da Paraíba esteve reunido na Associação Paraibana de Imprensa, definindo o seu programa de atuação, inclusive a formação de uma comissão para acompanhar as modificações que o Governo do Estado pretende realizar na Colônia Juliano Moreira.(Página 5).

Navarro diz que a Polícia tem pista do "Mão Branca"

O secretário da Segurança Pública, coronel Geraldo Navarro, afirmou que o pretenso relações públicas do esquadrão da morte, "Mão Branca", "não passa de uma figura folclórica fruto de uma imaginação privilegiada", e anunciou que das 12 mortes ocorridas em Campina Grande e João Pessoa e atribuídas ao esquadrão, nove estão prestes a ser solucionadas, já que a Polícia tem pistas capazes de desmascarar os criminosos.

Quando o esquadrão da morte começou a agir na Paraíba, o sr. Geraldo Navarro chegou a admitir, em entrevistas aos jornais, que policiais poderiam estar envolvidos nos crimes, mas ontem informou ter chegado a conclusão de que a polícia paraibana anda muito atarefada para ter tempo de andar pelas ruas, durante as noites, matando bandidos.

Na sua opinião, não há a menor possibilidade de estar a polícia ao lado do "Mão Branca", pois, se assim fosse, a própria corporação se desgastaria, uma vez que estaria pecando por omissão. (Policiais na Página 6).

Lula em greve de fome quer reabrir negociação

O ex-presidente do Sindicato dos metalúrgicos de São Bernardo e Diadema, Luiz Inácio da Silva, o Lula, e mais nove dirigentes detidos no Deops paulista entraram ontem, a partir das 8h, em greve de fome pela reabertura das negociações e pelo "final da violência policial que vem atingindo toda população de São Bernardo".

A informação foi transmitida pelo advogado dos líderes sindicais, sr. Luis Eduardo Greenhalgh que, segundo ele, "apesar de estarem a par dos riscos que correm, eles não voltarão atrás, e fazem questão de deixar claro que a greve não é em repressália pela decretação de sua prisão preventiva".

Já se encontra em Brasília uma comissão formada pelos presidentes dos sindicatos dos Petroleiros de Campinas, Jacó Bittar, e dos metalúrgicos João Monlevade, João Paulo Peres e o bispo de São Bernardo, dom Cláudio Hummes (Página7).

Borboletas anunciam fim do mundo

Se um trovão ensurdecedor for ouvido na próxima terça-feira e o sol descrever três voltas no firmamento, o polêmico líder dos Borboletas Azuis de Campina Grande, Roldão Mangueira, estava com a razão: é o começo do anunciado dilúvio que devastará todo o planeta e a raça humana, poupando apenas os estranhos seguidores de Roldão, que estarão orando dentro da Casa de Caridade - Jesus do Horto durante os 120 dias em que as águas estiverem inundando o mundo.

Há 5 anos anunciando o final dos tempos para esse 13 de maio, Roldão Mangueira desapareceu bem às vésperas do propagado dilúvio. Entretanto, os Borboletas Azuis ainda crêem fervorosamente nas profecias de seu líder e estão acelerando os trabalhos de armazenamento de víveres para os três meses de recolhimento no Templo. Em Campina Grande, a reportagem de A UNIÃO viu como andam os últimos preparativos dos adeptos de Roldão e faz uma análise da situação. (Página 4).

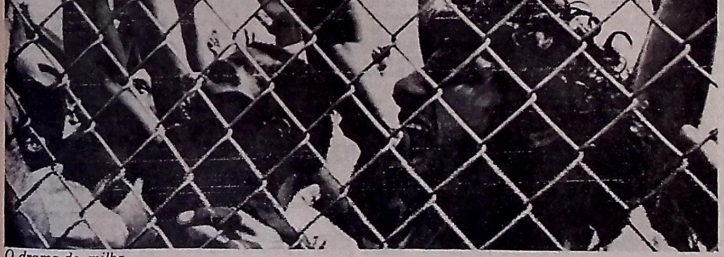

O drama de milhares de cubanos que não concordam com as idéias políticas do presidente Fidel Castro e que por isso invadiram a embaixada do Peru em Havana, reflete o clima de desespero destes cubanos que, através de uma cerca, gritavam "liberdade, liberdade" para outros exilados que deixavam a ilha de Fidel em navio de médio porte. Esses cubanos deverão ser enviados para Eglin AFB para futuros estudos de seus exilados, pois muitos deles podem ter antecedentes criminais e a maioria não possui família nos Estados Unidos.

Burity é elogiado na inauguração do edifício da Celb

Ao discursar ontem, à tarde durante a inauguração do novo edifício da Companhia de Eletrificação da Borborema (Celb), o presidente da empresa, Edvan Pereira Leite, disse que o governador Tarcísio Burity está dando uma nova dimensão à administração estadual, pois governa a Paraíba sem discriminar municípios nem regiões, firmando-se, assim, como um dirigente sem preconceitos.

O prefeito de Campina Grande, Enivaldo Ribeiro, também elogiou o sr. Tarcísio Burity pelo seu estilo de governar sem conferir privilégios, lembrando as obras e realizações que já executou, está executando e irá executar em Campina Grande. O governador agradeceu as referências e enalteceu a Celb como um símbolo da capacidade e da pertinância de Campina Grande.

A inauguração do novo edifício da Celb teve a presença do presidente da Companhia Hidrelétrica do São Francisco (Chesf), Luiz Carlos Menezes, que representou o ministro das Minas e Energia, César Cals, e de outras autoridades federais, estaduais e municipais.

Estado destina 7 milhões para obras na Juliano Moreira

O Diário Oficial publicou em sua edição de ontem, a abertura, pelo Governo do Estado, de crédito especial, no valor de 8 milhões e 770 mil cruzeiros, em favor da Fundação de Saúde do Estado da Paraíba - Fusep -, para restauração, aparelhamento e conservação do Hospital Psiquiátrico "Colônia Juliano Moreira".

A liberação desses recursos, vem, no entender do diretor executivo do Órgão, médico Romildo Domingues de Melo, confirmar o empenho do governador Tarcísio Burity na solução imediata desse problema, bem como a notícia já divulgada pela imprensa local dando conta dos serviços que serão executados naquele nosocômio.

Adiantou ainda ele, que dentro de poucos dias as obras terão início, já que o edital de licitação para execução dos serviços foi publicado e será conhecida na próxima terça-feira, dia 13, a firma vencedora.

Paralelamente a estes trabalhos, a Secretaria da Saúde juntamente com a Fusep, dará prosseguimento ao trabalho das equipes técnicas de psiquiatria e psicologia com o objetivo de padronizar e manter atualizado os níveis de terapêutica dentro dos modernos conceitos de tratamento do doente mental.

Auto vai enfrentar o América

O Auto Esporte joga a sua última partida no Torneio Interestadual Ano I do Governo Burity amanhã, em Natal, contra o América, fazendo a preliminar do amistoso entre ABC e Náutico, no Estádio Castelão. O time pessoense ocupa a incômoda posição de lanterna desta competição, com apenas 1 ponto ganho, e seus dirigentes esperam que aconteça amanhã a primeira vitória, levando-se em consideração que o América também não vem fazendo boa campanha.

Em Campina, também pelo Torneio Interestadual, Treze e Campinense farão amanhã um jogo decisivo. (Página 8 do 2º Caderno).

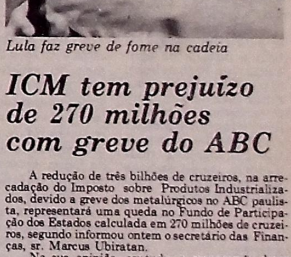

Lula faz greve de fome na cadeia

ICM tem prejuízo de 270 milhões com greve do ABC

A redução de três bilhões de cruzeiros, na arrecadação do Imposto sobre Produtos Industrializados, devido a greve dos metalúrgicos no ABC paulista, representará uma queda no Fundo de Participação dos Estados calculada em 270 milhões de cruzeiros, segundo informou ontem o secretário das Finanças, sr. Marcus Ubiratan.

Na sua opinião, contudo, a repercussão dessa queda só deverá ocorrer 150 dias depois do período em que houve a greve, ou seja, até o mês de agosto.

Essa diferença de 150 milhões prejudicará todos os Estados brasileiros como um todo, já que tais recursos são distribuídos, proporcionalmente, para todo o Brasil, ficando as regiões Norte e Nordeste com 42 por cento desse total.

O secretário das Finanças informou que o Fundo de Participação da Paraíba está estimado em 1 bilhão e 732 milhões de cruzeiros, sendo 1 bilhão e 320 milhões destinados ao pagamento da folha de pessoal, ou seja, 110 milhões mensais. O restante, destina-se a obras e transferências para as autarquias e sociedades de economia mista, também para o pagamento dos respectivos funcionários. O sr. Marcus Ubiratan declarou que, com essa queda, o Estado será obrigado a cobrir a diferença com recursos do ICM anulando algumas despesas para compensar.

As novas alíquotas para o cálculo do ICM, que deveriam entrar em vigor em fevereiro e só vigoraram em abril, causarão um prejuízo de aproximadamente 120 milhões de cruzeiros, na receita do Estado.

Ao fazer essas declarações ontem, o secretário Marcus Ubiratan informou que a repercussão das novas alíquotas interestaduais só será sentida 30 ou 60 dias depois do início da vigência, alegando que a indústria paga o ICM 60 dias depois das operações realizadas e o comércio, 15 dias.

Anunciou, ainda, que as novas alíquotas deverão trazer um ganho de receita para 1980 em torno de 180 milhões de cruzeiros, para o exercício como um todo e como já de correram seis meses, "nós teremos um ganho de receita que poderá variar em torno de 90 a 100 milhões".

PARANAGUÁ

A receita cambial do porto de Paranaguá, este ano, será de pelo menos 2 bilhões 500 milhões de dólares, 13% da receita cambial brasileira. Será o maior índice já verificado desde 1977, quando Paranaguá participou 2 bilhões 115 milhões 331 mil dólares, 18% da receita cambial do país.

O porto de Paranaguá, que no primeiro trimestre deste ano movimentou 1 milhão 647 mil toneladas, apresenta ainda um novo recorde: as exportações paraguaias, via Paranaguá cresceram 227 vezes em 12 anos, desde que o Paraguai começou a utilizar aquele corredor de exportação em 1968, com 40 mil toneladas de soja.

A soja paraguaia respondera por 350 mil toneladas da movimentação geral do porto, superando até mesmo o recorde do ano passado, de 246 mil 912 toneladas. Considerando "tímidas" suas próprias previsões para este ano, a administrção do Porto de Paranaguá não afasta a possibilidade de a movimentação geral atingir 10 milhões de toneladas em 1980.

No ano passado o Porto movimentou 7 milhões 6 mil 610 toneladas. Foram exportadas 2 milhões 668 mil 15 toneladas de farelo de soja, 587 mil 600 toneladas de soja em grãos, e 269 mil 497 toneladas de óleo vegetal.

PREJUÍZOS

A seca no Vale do Pajeú, em Pernambuco, provocou a perda de Cr$ 2 bilhões 300 milhões na produção do milho, feijão e algodão, segundo um relatório, elaborado pela Empresa de Assistência Técnica e Extensão Rural e pela Comissão Estadual de Planejamento Agrícola, entregue à Sudene.

Este ano esperava-se uma safra recorde em toda a história da agricultura de Pernambuco, capaz de gerar uma maior taxa de rendimento excedente, através dos lucros, mas a estiagem frustrou os planos. O feijão foi o produto mais atingido, registrando-se um prejuízo de Cr$ 1 bilhão 250 milhões.

NUCLEP

A Nuclep - Nuclebrás Equipamentos Pesados S/A já inaugurada, ocupa uma área de 1,6 milhão de m2, sendo a área coberta total de aproximadamente 85 mil m2. Sua construção absorveu recursos de 230 milhões de dólares, e a obra demorou três anos, três meses e seis dias, um prazo relativamente curto em comparação aos sucessivos atrasos do programa nuclear brasileiro.

No litoral do Sul fluminense, próximo ao Porto de Sepetiba, distante 81 quilômetros do Rio e 437 quilômetros de São Paulo, a Nuclep é uma das poucas indústrias de equipamentos pesados do mundo inteiramente integrada.

A UNIÃO
A UNIÃO
Fundado por Álvaro Machado
Não compreende Democracia sem imprensa livre e independente, que informe corretamente a opinião pública.
Tarcísio Burity

ASSISTÊNCIA A 112 MUNICÍPIOS

Mais de 100 municípios atingidos pela seca, precisamente 112, serão assistidos através do programa defendido pelo governador do Estado, na reunião da Sudene para tratar do problema, sobretudo quando foram analisadas as consequências negativas dessa nova fase de estiagem.

Na oportunidade e numa entrevista à imprensa, disse o governador Tarcísio Burity que a seca não é mais fenômeno, razão porque devemos estar todos preparados para enfrentar o: seus efeitos, sem deixar de assistir os proprietários rurais - grandes, médios e pequenos - levando não esmolas, mas trabalho e investimentos em forma de obras.

Será decretada emergência nos 112 municípios - dois terços do Estado - onde, também, serão executadas obras do Governo, independente dos recursos a serem liberados e remetidos pela Sudene, dentro do pensamento de que deve ser aproveitada a mão-de-obra local para que não se registrem os êxodos anteriores.

Se há o reconhecimento oficial de que a seca deixou de ser um fenômeno e este só acontece quando há chuvas, é claro que vale a política defendida pelo governador do Estado de que devemos adotar medidas para que não se fique todo ano mendigando os auxílios da área federal para socorrer quantos sofrem de um mal constante e permanente.

Quando abordamos, daqui, a medida adotada de que deveriam, ser construídas obras, prioritariamente nos municípios atingidos pela estiagem, sabíamos da boa intenção do Governo em não deixar abandonados aqueles que, castigados por problemas da natureza, ainda acreditam na ação dos responsáveis pelo comando administrativo do Estado.

Enquanto no ano passado, foram beneficiados com os projetos de emergência, menos de 70 municípios, este ano, o Decreto de emergência abrange 112 municípios tanto numa identificação real do problema, como numa prova da visão que o Governo tem sobre seus efeitos e consequências, desejando, é claro, solucionar os problemas de todas as áreas sofridas.

Como as medidas serão tomadas na hora certa e existe a disposição do Governo do Estado em assistir todas as zonas marcadas pelo problema, é de se acreditar que teremos a mesma solução do ano anterior, quando foram feitos trabalhos que proporcionaram a recuperação de cercas, de casas, de capinação em dezenas de propriedades rurais e, ainda foram construídos poços e pequenos açudes para os futuros invernos.

Na seca do ano passado mais de 60 mil trabalhadores rurais foram assistidos, número que certamente, será repetido ou aumentado em 1980, pois, quando sabemos que dobrou o número de municípios incluídos no Decreto de emergência, é de se esperar que aumente, também, o número de trabalhadores a serem assistidos.

Há, em tudo isso, um fato que não pode ser negado: os trabalhadores serão assistidos, a maioria das propriedades rurais serão trabalhadas e surgirá um volume de obras que marcarão a presença do Governo em termos efetivos, beneficiando os que pedem comida e trabalho, bem como o Estado em termos de obras de desenvolvimento global.

A UNIÃO • Diretor Presidente: Nathanael Alves. Diretor Técnico: Gonzaga Rodrigues. Diretor Administrativo: Edelvio Campos de Araújo. Diretor Comercial: Francisco Figueiredo. Editor: Agenaldo Almeida. Secretário: Arlindo Almeida. Chefe de Reportagem: Leno Guimarães. Redação: Rua João Azevêdo, 384. Fones: 221 1463 e 221 2277. Administração e Oficinas: Distrito Industrial, Km 03 BR-101. Fone: 221 1220. Caixa Postal: 321. Telex 83226. SUCURSAIS: Campina Grande: Rua Maciel Pinheiro, 320. Ed. Jabre. Fone 321 3796. Cajazeiras: Rua Pe. José Tomaz, 19. Fone: 531 1574. Patos: Travessa Nelson de Lucena, S/N. Fone: 421 2268. Guarabira: Praça João Pessoa, 37. Fone: 478 - Sousa: Rua André Avelino, nº 25. Fone: 521 1219. Itaporanga: Rua Getúlio Vargas, S/N. Fone: 523. Cajazeirinhas: Rua Manoel Pedro, 574.

Mãe & Cia.

Quando ainda não havia se institucionalisado o Dia das Mães, tal como as datas fixas de 21 de abril, 7 de setembro e 25 de dezembro, Rafael de Holanda (filho do ex-governador Camilo de Holanda), jornalista de elegância física e mental, dedicou à sua mãe uma fotografia com estes dizeres: "A minha Mãe, como lembrança de minha entrada na velhice".

A foto, estampada na revista MANAIRA, chamava atenção não só pelo figurante e seu gabinete como pelo tópico do caráter filial através da afetuosa oferta que traduzia homenagem e gratidão.

Talvez seja de Américo Falcão, Matias Freire ou de algum vate ignorado a autoria desta quadrinha: "Eu vi minha mãe rezando / Aos pés da Virgem Maria / Era uma Santa escutando / O que outra Santa dizia"/. As rimas podem não estar corretas mas o objetivo está exato com hífen entre duas Santas.

No Recife o Conjunto de Câmara da Universidade homenageia a Mãe na Igreja de Nossa Senhora dos Pretos. Música agradável, harmoniosa, inclusive com Mozart. Não se informou porque a escolha da Igreja. Que é secular e data do trabalho escravo, fazendo talvez o evento lembrar a Mãe Preta do 13 de Maio, a Mãe Preta que deu filhos para a promoção do nosso espaço rural.

Faz pena ou irrita ver-se a mãe industrializada no comércio frequente da televisão com imagens ou sugestões impondo a Santa ao culto do filho. Não vamos culpar as lojas que precisam vender para pagar seu tributo e expor suas vitrines. O comércio lojista no seu ritmo da oferta e procura se esforça para crescer dentro do meio. Mas as chamadas multi-nacionais, gerando "a indústria da Mãe" (Mãe & Cia.), estão por trás de um negócio em que se fatura a solidariedade internacional a uma criatura sem data fixa para homenagear-se, pois ela na vida ou na memória se absorve dentro do querer espontâneo de cada filho durante o prazo do calendário que lhe couber.

Já dizia o cronista que "a mãe é uma luz na sombra". Uma luz na sombra procurando manter-se no íntimo de cada um no mundo ou fora dele, mas sempre mãe, preta ou branca, sofrida ou radiosa.

Fez sucesso na época (e muitos ainda hoje guardam-na) uma poesia de Hernani Borba (sempre poeta o Hernani com tantos anos de mister jurídico), divulgada na imprensa em maio de 1957 que simplesmente ofertou à memória de sua mãe, mas com uma técnica emocional para lembrança de todos que já não possuem essa dádiva.

Poema que subsiste há mais de vinte anos, em cuja trilha se flagra este ângulo: "Procurei-te em redor: tudo vazio! / Quis também te abraçar... Não foi possível / Porque dormes no túmulo sombrio, / Porque morro na ausência irresistível!"/.

• *Wilson Madruga*

Altruísta

A família plutocrática apropriou-se aos poucos do Engenho Novo desalojando dali os Lins, cuja decadência econômica começou com a morte de Gentil. O penúltimo a vender sua parte foi José Vieira, fidalgo como que egresso das páginas de Camilo Castelo Branco. Remanescente em ranger as moendas triturando as derradeiras safras de cana antes do bangué ter as fornalhas apagadas.

Condômino mais resistentes, Ademar Vidal e Maria do Céu acabaram por alienar também sua porção no latifúndio de 4.000 e tantos hectares. Nunca haviam estabelecido ali nem uma choupana de posse e foi por motivo das sua displicência, de par com a renúncia doutros condôminos em assumir os seus haveres, que os Ribeiro com um mínimo de desenvolso pechinchando com viúvas e órgãos, acabaram por dominar, sujeitando ao círculo de ferro do arame farpado o vasto fundíbulo que se debruça desde o Cobé até as fronteiras com Pernambuco.

O corajoso adquirente a Ademar Vidal não teve peito de enfrentar a ação de divisão que se impunha face à recalcitrância dos ocupantes na entrega do alheio. Porém passou adiante a prebenda e o comprador o teve e de sobra. Um filho do deputado Francisco Pereira, calibrado nessas coisas lá para os lados de Pombal, adquiriu a parte por 2 milhões de cruzeiros e constituiu Osmar de Aquino advogado para requerer a espinhosa divisão da gleba usurpada. Entra aí na história o causídico brilhante e jurista admirável que era o paraibano cuja ida para o além todos nós hoje choramos. Propôs a questão e esbarrando-se com a alegação estólida e dilatória de que estaria prescrita pelo decurso de 20 anos marcados pela indiferença dos reivindicantes. O patrono iluminado e culto respondeu que não. O começo do marco da prescrição só poderia ser a data em que o engenho apagou os fogos e se tornou propriedade divisível. Um áustero juiz, José Hardman Norat, lhe deu ganho de causa.

E a Engenho Novo esta sendo a esta hora fragmentado pela técnica geodésica de Gabriel Barbosa, de modo que dentro em pouco ali cada um só receberá mesmo o que é seu. Terá sido esta a última grande vitória forense do ardoroso socialista e tribuno do Juri, intelectual culto que acaba de pagar o seu tributo à condição humana. Assim era o profissional. Como pessoa humana basta citar um incidente. Em Guarabira estava ele rodeado de gente pobre quando um pai de família arrasado lhe rogou uma ajuda.

Nessa altura já não tinha no bolso um único centavo: distribuíra tudo com solicitadores mais apressados.

Mas assistimos de olhos e ouvidos quando ele disse ao homem: "Não lhe posso socorrer com dinheiro. Tudo que eu tinha já se foi. Mas leve um cavalo de cangalha à Milhã, penetre de minha ordem no agavial e ali corte e leve o suficiente para a sua feira desta semana". Era assim e foi com essa natureza que cumpriu sua missão na terra.

• *Osias Gomes*

O fantástico e a realidade

Um órgão da imprensa deu notícia de um estranho caso acontecido no Oriente. Um japonês, depois de recuperar-se de uma intervenção cirúrgica, passados os efeitos da anestesia continuava inexplicavelmente dopado dando sinais de embriaguez. Depois de meticulosos, sérios exames, foi apurado que certos alimentos que ingeria eram, por um estranho mecanismo orgânico, transformados em álcool. É o que se poderia chamar de auto suficiência combustível. Outro caso vem da Holanda. Numa briga de rua um dos contendores deu um soco na cara do outro, que caiu morto. A autópsia descobriu que a composição dos seus ossos tinha a fragilidade do vidro. Tais casos, que poderiam enfileirar-se num capítulo de trágicas amenidades, vêm lembrar a situação do Brasil ante as alternativas energéticas. A Petrobrás não tem dinheiro para furar o número de poços indispensável à nossa autosuficiência. Para exemplificar, até hoje, na vasta área amazônica furamos apenas 42 poços, enquanto os Estados Unidos, no último ano, furou cerca de 40.000 (é quarenta mil mesmo...) Por outro lado, o petróleo tem os dias contados. Seu ciclo entra na fase de dobrar o cabo da boa esperança. Vale lembrar um segredo de polichinelo guardado durante decênios pela imprensa mundial: a Alemanha, nos últimos meses de guerra, encurralada, sem uma gota de petróleo, punha em funcionamento toda sua máquina de guerra na base do álcool extraído até de madeira. E nós aqui, tentando o milagre da multiplicação das divisas, engolidas na voragem do petrodólar, não nos conscientizamos que temos, no campo da energia, uma espécie daquele esqueleto de vidro que matou o holandês. E nos esquecemos que a exemplo do japonês da cirurgia, podemos transformar em álcool dezenas de produtos que temos à mão, na campanha pela vitória das alternativas energéticas. Já era tempo, a esta altura, de encomendarem os governadores carros oficiais movidos a álcool, suprindo as estradas de postos de venda do novo combustível em que repousa a estabilidade da economia nacional. Álcool de cana de açúcar, de sorgo, de mandioca, além da gasolina extraída do xisto betuminoso, de que somos um dos mais ricos países em potencial, sem contar com seus resíduos utilizados no asfalto e produzindo toneladas de enxofre. Vamos pôr álcool nos automóveis, minha gente. Aquela história de que o álcool corróe os motores é patota das multinacionais do petróleo, cada vez mais ricas à custa da nossa vagareza.

• *Alfio Ponzi*

• Do Leitor

SR. EDITOR

Liberdade e Mulher

A liberdade feminina não é nada efêmero não tão pouco porém, uma ideologia particular, onde caiba apenas as mesmas. A posição em que encontram-se os homens não seria basicamente uma determinação máscula e sim, uma consequência de interpretações errôneas. Vejamos o seguinte como exemplo: admitamos que ao invés de ter sido o homem a primeira criação, fosse a mulher. Isso em absoluto mudaria nada, não seria um privilégio, nem tão pouco uma necessidade vital.

Agora já que foi o homem o primeiro, seus descendentes também fossem realmente homem, o impasse dos dias atuais com certeza seriam motivos para verdadeiros apupos, e isso sim porque macho tem muito e o que falta é homem.

Logo, porém sejamos coerentes e concretos, não é preciso ser sábio para ver que as evidências estão estampadas em cada um. A mulher obterá uma posição condigna consigo mesma, na sociedade não apenas com suas lutas, sua força de vontade mais com a adesão em massa dos homens à essa causa justa, dessa beleza e perfeição mulher.

Francisco Carlos Pereira Lima

Av. Conceição - Jaguaribe Nesta.

Bom Dia Nordeste

Todos os dias bem cedinho, no acaso das alegres e perturbantes cantatas dos galos, minha mãe, meu alojo, minha luz, se levanta e antes de dar início à sua higiene matinal, vai obrigatoriamente, direto ao rádio, que há dez anos, desde os tempos do meu velho pai, saudoso poeta Sebastião José, se encontra no mesmo lugar, Imóvel, mas muito útil aos nossos ouvidos, pela retransmissão cotidiana de uns poucos programas bons, que inexplicavelmente sobrevivem nos tempos atuais.

E o programa favorito dela é o clássico Bom Dia Nordeste, apresentado pelo jovem porém veterano radialista, Cardivando de Oliveira, um dos poucos remanescentes do tempo em que não se precisava apelar para se manter uma audiência radiofônica. Atualmente em nosso Estado, tirando um pequeno número de profissionais apresentadores de programas de rádio, que são, de fato, bons, o que sobra é uma imensidão de "chacrinhas", como bem disse certa vez, um ilustre cronista, que por falta de criatividade, e influências de longas andanças, procura desnordestinizar o nosso povo, os nossos gestos e as nossas simples, porém boas coisas, com infiltrações de sofisticados métodos, que falsificam o verdadeiro trabalho do profissional do microfone. Respeito se impõe por suas boas qualidades e sapiência, como é o caso do acima citado, polivalente Cardivando de Oliveira, que ao terminar o seu jocoso e desopilante Bom Dia Nordeste, muda a tonalidade dos acontecimentos, em outro cenário, falando sério e metendo o pau nos marginais e maus policiais, em um apelo popular com o consagradíssimo e deveras necessário Um Caso de Polícia.

Bom dia meus Srs. e até amanhã...

Carlos Vasconcelos,
Dir. de Arte e Cultura da ARPEP.

Deputado destaca a importância do contorno de Patos

Depois de dizer dos benefícios que trouxe a João Pessoa e Campina, o Ministério dos Transportes, na visita feita anteontem pelo ministro Eliseu Resende, o deputado Múcio Sátyro ressaltou outra obra de significante importância para a cidade de Patos, que será o seu contorno na BR-230.

Explicou o parlamentar da necessidade de implantação deste contorno, que contará com uma extenção de 5 quilômetros, e serão gastos Cr$ 150 milhões, computando-se a construção de uma ponte sobre o rio Espinharas. Disse Múcio que atualmente todo o transporte pesado circula pelo centro da cidade, prejudicando o calçamento e afetando a população com a poluição sonora.

Exaltando o esforço dos Governos Federal e Estadual assinalou ainda a construção de açude Espinho Branco, em Patos, obra esta reclamada há muito pela população, uma vez que atenderá o abastecimento d'água da cidade. Lembrou que o então governador Ernani Sátyro construiu a barragem da Farinha porque o açude Jatobá era insuficiente para uma cidade de 100 mil habitantes.

Ao assegurar que o açude Espinho Branco será construído ainda este ano, Múcio agradeceu o empenho do governador Tarcísio Burity, dizendo que sua cidade sabe reconhecer o que se faz por ela.

SINDICATO DOS JORNALISTAS PROFISSIONAIS DA PARAÍBA

NOTA OFICIAL

O SINDICATO DOS JORNALISTAS PROFISSIONAIS DO ESTADO DA PARAÍBA, presta inteira e irrestrita solidariedade ao Jornalista Antonio Barroso Pontes Filho, do quadro redacional de "O Norte", e dos mais dignos representantes desta classe, contra acusações assacadas do próprio plenário da Câmara Municipal de João Pessoa por certo vereador, deixando de devolver-lhe as injuriosas expressões ali usadas, por entender que as mesmas não se coadunam com a ética e os bons princípios culturais do povo paraibano.

CECÍLIO BATISTA-Presidente

CIDAGRO
Cia. Integrada de Desenvolvimento Agropecuáriada Paraíba

EDITAL Nº 03/80

AVISO

A COMPANHIA INTEGRADA DE DESENVOLVIMENTO AGROPECUÁRIA DA PARAÍBA - CIDAGRO, através da COMISSÃO PERMANENTE DE LICITAÇÃO, faz saber a quem interessar possa e a quantos o presente virem ou dela tiverem notícias, que fará realizar no dia 23 de maio do corrente às 15:00 (quinze) horas, TOMADA DE PREÇOS para aquisição de 18 (dezoito) Condicionadores de Ar, sendo 14 com capacidade igual ou equivalente de 10.000 à 18.000 BTUs e 4 (quatro), com capacidade igual ou equivalente de 18.000 às 21.000 BTUs; 01 (hum) veículo utilitário zero Km, com potência CV de 70 a 90.

Os interessados poderão obter cópia do EDITAL e demais informações, na sede da CIDAGRO, localizada na Av. Liberdade, 3.015 na cidade de Bayeux-Pb., no horario comercial.

Bayeux, 09 de maio de 1980

ROSA MARIA SERRANO DE CASTRO
Presidente

OLHO D'ÁGUA AGROPECUÁRIA S.A.
- ODASA -
CGC - MF - 08.780.843/0001-60
CAPITAL INTEGRALIZADO Cr$ 34.336.370,00

Extrato da Assembléia Geral Extraordinária realizada às 10 horas de 08.05.1980, na Sede Social A Fazenda "Jurity", Cacimba de Dentro, Pb. **Quorum**: mais de 2/3 do Capital votante, conforme assinaturas no Livro de Presença de Acionistas. **Composição da Mesa**: Benedita Targino Maranhão, presidente e José Targino Maranhão, Secretário. **Convocação**: edital publicado no Diário Oficial e Jornal "A União" de 30.04.80, 01 e 03.05.80, lido na Assembléia. **Deliberação**, tomada à unanimidade dos votos: a) aumento do Capital Integralizado de Cr$ 28.900.870,00 (vinte e oito milhões novecentos e oitocentos e setenta cruzeiros) para Cr$ 34.336.370,00 (trinta e quatro milhões trezentos e trinta e seis mil trezentos e setenta cruzeiros), mediante a emissão de 4.500.000 (quatro milhões e quinhentas mil) ações preferenciais nominativas, do valor nominal de Cr$ 1,00 (hum cruzeiro) cada uma, totalizando Cr$ 4.500.000,00, com participação integral, de acordo com o Estatuto da Empresa, subscritas e totalmente integralizadas no ato em dinheiro pelo Fundo de Investimentos do Nordeste - FINOR, conforme Boletim de Subscrição, mediante depósito em conta vinculada no Banco do Nordeste do Brasil S/A em nome da Sociedade, e, mediante a emissão de 875.000 (oitocentos e setenta e cinco mil e quinhentas) ações ordinárias nominativas, do valor nominal de Cr$ 1,00 (hum cruzeiro), cada uma totalizando Cr$ 875.000,00, integralizadas através da incorporação do saldo de igual valor da conta Crédito de Acionistas para Aumento de Capital pertencente a José Targino Maranhão; b) alteração do art. 6º do Estatuto passando a ter a seguinte redação: "O Capital Social da Empresa é de Cr$ 34.336.370,00 (trinta e quatro milhões trezentos e trinta e seis mil trezentos e setenta cruzeiros), representado por 34.336.370 (trinta e quatro milhões trezentos e trinta e seis mil trezentos e setenta) ações nominativas e endossáveis, do valor nominal de Cr$ 1,00 (hum cruzeiro) cada uma, assim distribuídas: 17.678.045 (dezessete milhões seiscentos setenta e seis mil e quarenta e cinco) ações ordinárias nominativas com direito a voto, 3.787.180 (três milhões setecentos e oitenta mil cento e oitenta) ações preferenciais nominativas, classe "A", sem direito a voto e 12.873.145 (doze milhões oitocentos e setenta e três mil e quarenta e cinco) ações preferenciais nominativas, classe "B", sem direito a voto". c) Parecer do Conselho Fiscal favorável ao aumento do Capital e reforma do art. 6º do Estatuto. **Dissidência**: não houve. **Arquivamento**: Junta Comercial do Estado da Paraíba, escarcela 658, em 09.05.80. Fazenda Jurity, Cacimba de Dentro, Pb., 09 de 05 de 1980.

José Targino Maranhão
Diretor Financeiro

Cacimba de Dentro pode ter banco

O deputado Newton Pedrosa solicitou da direção do Banco Itaú, a fim de que seja instalada agência do referido estabelecimento bancário na cidade de Cacimba de Dentro.

Em sua justificativa, disse o parlamentar não existir, dentro da técnica bancária, nenhuma agência, apesar de ser Cacimba de Dentro uma das mais prósperas cidades da região do Curimataú da Paraíba.

O Banco do Brasil, indo ao encontro do progresso do Município, instalou na cidade, um posto avançado, para atender as solicitações de crédito rural, no entanto o mesmo não atende as necessidades do comércio local, pois somente tem capacidade para receber proposta de crédito agrícola. Não recebe depósitos, não paga cheques, nem desconta duplicatas ou promissórias. Igualmente, não faz pagamentos aos aposentados do ex-Funrural, nem tão pouco do Inamps.

SAELPA

Em outro requerimento, Newton Pedrosa formulou apelo ao Presidente da Saelpa para designar um eletricista à cidade de Cacimba de Dentro, com a finalidade de atender aos usuários.

Afirmou que há mais de um ano, não existe eletricista em Cacimba de Dentro e só aparecem de 30 em 30 dias para fazer a medição e a cobrança da luz. Em caso de defeito na instalação elétrica das residências particulares ou de alguma indústria, não se tem para quem apelar a não ser pedir socorro à cidade de Solânea, distante 24 quilômetros, dificultando um socorro ao prejudicado".

IPEP

O deputado Lourival Caetano pediu ao Presidente do IPEP a instalação de uma agência para o município de Bayeux.

Em sua justificativa, disse o Deputado que a "agência central do IPEP, moderna e bem aparelhada, é realmente capaz e operante, em termos técnicos. Acontece que por ser descentralizada, a mesma dificulta o atendimento a pessoas residentes da Grande João Pessoa, forçadas a utilizarem mais de um transporte e a perderem tempo precioso. Com uma agência em Bayeux, esta se tornaria ponto de convergência para beneficiários dos municípios de Santa Rita, Lucena e até mesmo de residentes na cidade baixa de João Pessoa".

Américo ouve de Madruga o que disse contra Tarcísio Burity

Governo de João Agripino é pioneiro em propaganda

Ao condenar a atitude do Governo do Estado por divulgar suas obras, o deputado Américo Maia foi aparteado pelo seu colega Soares Madruga que lembrou ter sido esta prática introduzida no Governo João Agripino, "chegando até a estrangular a imprensa paraibana e obrigou os jornais a buscar lá fora jornalistas porque os melhores elementos de nossa imprensa estavam na Secretaria Extraordinária".

Madruga lembrou ainda ter sido toda a imprensa mobilizada pelo então governador João Agripino, para cobrir a inauguração em Campina Grande da BR-230, "obra essa com recursos do Governo Federal".

Ante as críticas do líder do PP de que existe abuso nas despesas de serviços, como gasolina, água, luz e telefone, Madruga indagou na oportunidade se queriam parar a administração, pois estas despesas eram necessárias para o desenvolvimento natural da máquina do Estado.

À certa altura dos debates, o líder do PP fez referências elogiosas ao líder do Governo, sem no entanto esconder um tom irônico e provocou o deputado Soares Madruga a afirmar que "V.Exa recorre ao desaforo quando lhe falta a argumentação. Quando disse que era doutor no campo da imprensa é porque conheço bem os convites que o governador João Agripino fazia aos jornais, pois para onde ele se mexia estava uma equipe de jornalistas, portanto sei o quanto se divulgou e se gastou naquele Governo".

Caetano pede construção de estradas em Bayeux

O deputado Lourival Caetano apelou ao secretário dos Transportes e Obras, José Silvino, no sentido de incluir o município de Bayeux no Programa de Construção de Estradas Vicinais.

Em sua justificativa, alega o parlamentar a presença dos municípios de Santa Rita, Sapé, Espírito Santo, Pedras de Fogo, Mamanguape e Guarabira, como beneficiados pelo Programa "ficando mais uma vez, o município de Bayeux ausente da relação governamental. O nosso apelo é para Bayeux ser incluído naquele Programa, recebendo assim uma diminuta parcela de colaboração do Governo do Estado, pois continua sendo o Município mais marginalizado da administração pública da Paraíba, embora continue a lutar bravamente pela sua emancipação econômica e a dar divisas para o erário estadual"

EXPLICAÇÃO

Fontes da Secretaria dos Transportes e obras, por sua vez, informaram ser o Programa de Construção de Estradas Vicinais resultado de projeto elaborado visando atender ao Proálcool, e consequentemente servir a zona canaveira e o vale do Mamanguape, (entendendo-se daí que estrada vicinal é para produção agrícola) procurando dotar todas as usinas e destilarias de uma via pavimentada, ligando a sua sede ao eixo rodoviário básico mais próximo.

Vale ressaltar que o município de Bayeux, segundo assessores da STO, será amplamente beneficiado com o Acesso Oeste, projeto já divulgado pela imprensa, quando a Av. Liberdade terá seu tráfego totalmente congestionado em face do ramal rodoviário, evitando assim o trânsito pela ponte do rio Sanhauá.

Outro benefício será a reativação do trem metropolitano, de Cabedelo a Santa Rita, passando por João Pessoa e Bayeux, conforme foi anunciado esta semana quando da visita do ministro dos Transportes, Eliseu Resende, para assinaturas de convênios com o Governo do Estado.

Finalmente, há de considerar o esforço do Governo Burity no sentido de melhorar as condições operacionais do mais intenso corredor de tráfego da cidade de Bayeux, estando já em estudo o alargamento da Av. Liberdade, quando o Estado participará com recursos próprios, ou seja, Cr$ 10 milhões, e a EBTU contribuirá com Cr$ 20 milhões.

Parlamentar faz denúncia contra "boicote da seca"

Anunciando os resultados positivos da "Comissão da Seca" formada pelos deputados Francisco Pereira, Gilberto Sarmento, Nilo Feitosa, José Gayoso e Eilzo Matos, o deputado Aércio Pereira terminou fazendo uma denúncia, ao que chamou de "boicote da seca".

Reunida a Comissão no município de Picuí, "segunda cidade da Paraíba que menos choveu, pois só tivemos apenas 123 mm de chuvas, constatou-se, não se sabe porque motivo, a ausência dos Prefeitos de Pedra Lavrada, Cuité, Nova Palmeira e Nova Floresta. Este comportamento deixou os membros da "Comissão da Seca" sem saberem se naqueles Municípios tinham ou não problemas com a estiagem. Então, talvez se possa chamar este gesto como um boicote à seca, ou uma desconsideração ao Poder Legislativo, ali representado pelos Deputados."

BEP

Ainda na tribuna, Aércio Pereira endereçou requerimento de apelo ao Presidente do Banco do Estado da Paraíba no sentido de determinar a normalização de todas as linhas de crédito.

Explicou o parlamentar existir inteira desinformação, sendo necessário que os bancos oficiais divulguem as diversas linhas de crédito e de modo particular, a abertura de poços e a construção de açudes.

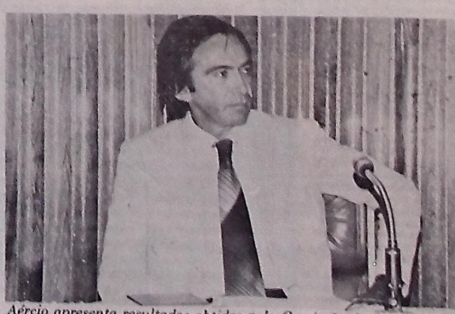

Aércio apresenta resultados obtidos pela Comissão da Seca

abertura

QUEM É QUEM

A UNIÃO COMPANHIA EDITORA figurou entre as maiores empresas do Brasil, na edição de "Quem é Quem na Economia Brasileira".

Um diploma testemunhando a "significativa participação" progresso e no desenvolvimento nacional "foi enviado ao diretor presidente de A UNIÃO, jornalista Nathanael Alves, pelo diretor-presidente de Visão, Henry Maksoud, que também congratulou-se com todos os diretores dessa empresa, "pelo sucesso alcançado".

• • •

***RATEIO** - Depois de usar 5 minutos dos 20 que teria direito na tribuna, o deputado Newton Pedrosa (PMDB) pronunciou-se de forma singular: "Agora vou ratear o restante do meu tempo aos deputados Múcio Satyro, Antonio Quirino e José Gayoso".*

• • •

***ALHOS E BUGALHOS** - "V.Exa está confundindo alhos por bugalhos", disse ontem dois deputados em momentos distintos. Parece que a linguagem na Casa de Epitácio Pessoa está carecendo de "roupa nova".*

• • •

***MUITO ATIVO** - Um deputado que vem merecendo atenção de seus colegas e da imprensa é Aércio Pereira. Destemido, o jovem parlamentar disponta como um dos mais ativos desta Legislatura. Assim, está de parabéns o famoso e nunca esquecido "Grupo da Várzea".*

• • •

***TODA SEXTA** - Já virou rotina. Toda sexta-feira é só aguardar, pois o deputado Lourival Cateano ocupa a tribuna com um "rosário" de requerimento.*

• • •

***DESAFORO** - Os elogios do líder do PP ao seu colega do PDS, tinham um tom irônico. Assim, o deputado Soares Madruga (líder do PDS), terminou por considerar que na falta de argumentos "S.Exa apela para o desaforo".*

• • •

***CAIU O NÍVEL** - No plenário discutiam os deputados Aércio Pereira (no microfone de aparte) e Álvaro Magliano (na tribuna), sobre a administração do Botafogo e o Carnet do Botinha. Um outro deputado foi até a Sala de Imprensa, e desabafou. "Uma sessão massante que termina caindo de nível".*

• • •

***MANCADA** - "V.Exa deu uma grande mancada ao dizer que a prisão foi ilegal mas a polícia tinha razão. Portanto V.Exa perdeu uma boa oportunidade de ficar calado", protestou o deputado Waldir Bezerra ao ser aparteado pelo seu colega Aércio Pereira.*

• • •

***ÀS DENTRO** - Depois que o vice-prefeito de Campina Grande Raimundo Asfora, visitou o governador Tarcísio Burity, acompanhado do prefeito Enivaldo Ribeiro e do empresário Antônio Cabral, alguns campineses dizem que ele deixou de ser um Asfora para se tornar às dentro das decisões políticas de Campina Grande.*

• • •

***RECONQUISTA** - Quando o suplente do deputado Severino Ramalho Leite esteve ameaçando deixar o PDS, o prefeito de Belém, Luiz Alexandrino se passou de corpo e alma para o esquema de Afrânio Bezerra. Como Ramalho voltou às origens, o prefeito o acompanhou em uma audiência do governador, e lá foi reconquistado.*

• • •

***CONVERSÃO** - O Estado assinou convênio com o DNOCS para conversão de 600 veículos oficiais de gasolina para álcool, o que será feito nos próximos 18 meses, cujos trabalhos deveriam ter se iniciado em abril, tendo sido adiado para segunda quinzena de maio.*

• • •

***RECEPÇÃO** - Quando da viagem do governador Tarcísio Burity e do seu chefe de gabinete Johnson Abrantes, a Manaus, no dia 17, para encontro nacional promovido pela Ordem dos Advogados do Brasil, eles serão homenageados pelo Secretário do Conselho Federal da OAB - Rio, Bernardo Cabral com um jantar típico, na residência do bacharel Hélio Lima, uma das maiores expressões do mundo jurídico do Amazonas.*

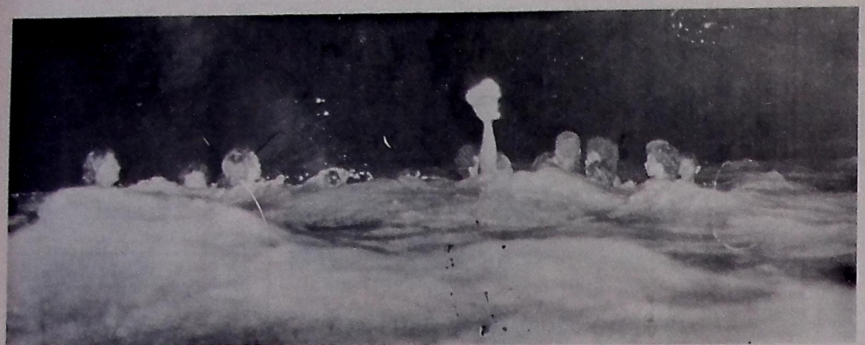

Segundo Roldão Mangueira, assim ficará Campina Grande, a Paraíba, o Brasil, o mundo no próximo dia 13

Os Borboletas Azuis garantem:

O mundo vai se acabar na próxima 3ª feira

Texto: J. Victor

Há 2 meses atrás vários setores da vida nacional protestaram diante da evidente farça de um psicopata que conseguiu convencer centenas de pessoas de que um disco voador desceria numa cidade interiorana do Rio de Janeiro. As centenas de pessoas que acreditavam verdadeiramente e milhares de curiosos, que também tinham uma ponta de esperança em manter contatos de 3º grau, ocuparam a pequena cidade "escolhida" pelos visitantes espaciais gerando verdadeiros conflitos sociais com a pacata população. Como era de se prever, o disco voador não chegou e a multidão decepcionada transformou-se em uma turba furiosa e quase incontrolável. O "profeta" maníaco teve que se retirar do local de espera fortemente escoltado por policiais da PM carioca.

A Paraíba, mas precisamente Campina Grande, está na eminência de se transformar em palco de mais um abuso da tão explorada boa-fé do brasileiro. É certo de que dessa vez não serão milhares o número de frustrados, apenas 50. Mas o saldo do episódio pode assumir consequências bem mais drásticas se observarmos que os 50 envolvidos são portadores de um fanatismo religioso a qualquer prova.

O "profeta" maníaco não é ninguém mais se não o polêmico Roldão Mangueira e os fanáticos são os desacreditados Borboletas Azuis de Campina Grande. Às vésperas do fim do mundo previsto por Roldão Mangueira, a reportagem de A União fez um levantamento da situação em Campina com o intuito de colocar seus leitores ao par dos últimos dias dos Borboletas e de chamar a atenção das autoridades para a necessidade de se ficar alerta ao desenrolar do problema e evitar um desfecho de proporções mais graves, pois a completa frustração de fanáticos pode resultar em reações imprevisíveis.

OS BORBOLETAS

Os borboletas Azuis - apelido espirituoso colocado por um diário de Campina Grande aos "Apóstolos " da "Casa de Caridade No Horto Com a Doutrinação Católica" - estão relativamente calmos se levarmos em conta que o grande evento para o qual vem se preparando há 5 anos, está para acontecer muito breve. Mais precisamente na próxima 3ª feira. Nesse dia, a data do grande dilúvio que se abaterá sobre todos, no mundo inteiro, durante 120 dias impiedosamente, vai começar. De acordo com as profissias do iluminado Roldão Mangueira, em um horário ainda não revelado no próximo dia 13 "o sol vai dar três voltas consecutivas no firmamento e em todos os recantos de terra será ouvido um trovão tão forte comparável apenas àquele que se seguiu ao crucifixamento de Jesus Cristo, passados 1947 anos. Ainda pela crença dos Borboletas, "todos os pecadores do mundo serão tragados pela água implacável", restando fomente os 50 "apóstolos" e seu insólito messias, que estarão orando e a salvo no templo numa verdadeira Arca de Noé.

Em uma tranquila casa na rua do bairro dos 40, vista com reservas pelos desconfiados vizinhos, os "apóstolos" vivem dias trabalhosos. A exemplo do velho Noé e seus filhos, os seguidores de Roldão se movimentam intensamente para estocar víveres suficientes para enfrentarem 3 meses de tempestades, enquanto lamentam, muito tristes, a repentina gripe que se abateu sobre o mestre. Entretanto, os Borboletas Azuis são os únicos a acreditarem nessa sintomática enfermidade de seu líder. Familiares e empregados desvinculados do plano de salvação de Roldão Mangueira sabem que o novo Noé viajou para algum ponto fora da Paraíba e da mira dos repórteres, a fim de meditar um pouco e retornar em data ainda não muito claramente definida. Talvez, depois do dilúvio.

O simples fato do Messias não estar ao lado de seus "apóstolos" nesses últimos dias que antecedem o fim do mundo não arrefece o ânimo dos Borboletas. Eles continuam com a fé inabalável de que o dia 13 de maio é o "dia D" e já não se importam com as coisas relacionadas com o mundo exterior, pois "já não há mais tempo". Mas, eles estão mais ativos do que nunca. Os que trabalham fora o fazem em regime de até 16 horas diárias. Afinal até os escolhidos para a salvação devem utilizar o dinheiro como forma de pagamento no "comércio mercenário dos pecadores", se quiserem obter milho, farinha, pão e frutas para os longos dias de chuvas.

De um ano para cá, quando cerca de 90% dos Borboletas originais desistiram da salvação e preferiram abandonar o templo, os 10% restantes foram persuadidos pelo surpreendente Roldão a só usarem vestes azuis e brancas e a andarem descalços, "o que é muito mais saldável". Bicho-de-Pé, vermes, solitárias e outros males que afligem os simples mortais, não atingem os "apóstolos" de Campina Grande. Eles aprenderam com o sábio mestre que "todas as doenças que grassam na humanidade são puramente espirituais, são demônios colocados pessoalmente pelo Satanás no corpo daqueles que teimam em continuar pecando" com o único objetivo de atormentar esses infelizes. Quando um desses inveterados pecadores solicita a intervenção dos Borboletas como último recurso, Roldão Mangueira não hesita em praticar uma verdadeira sessão de exorcismos no paciente desesperado. Seus seguidores relatam verdadeiras proezas nesse campo. Contam que, certa vez, um cardíaco, vítima de dolorosos ataques, foi levado a presença de seu mestre que, em apenas 15 minutos e a custa de muitas orações, acabou expulsando nada mais do que 63 "demônios" que atormentavam o pobre homem, "todos eles colocados pelo satanás para castigá-lo por case de algum pecado mais grave".

O líder Roldão Mangueira

AGRESSÕES

Apesar dos vários conceitos inegavelmente radicais, os Borboletas Azuis são uma comunidade pacífica e inofensiva. Isso não impediu de que fossem alvo de agressões gratuitas e mau tratos da população de Campina Grande. Talvez para extravasar as neuroses inevitáveis a todo habitante de uma grande cidade, ou por mera antipatia, os campinenses têm empreendido verdadeira caça aos Borboletas que insistem em circular pela cidade com suas roupas características.

Desde os chingamentos mais brandos até as ameaças de atos de vandalismo, uma grande parte da população não perde a oportunidade para provocar um Borboleta. Antônio José da Silva, presidente da "Casa de Caridade no Horto", 2º em comando logo abaixo de Roldão, logrou fugir ileso quando, recentemente, uma multidão descontrolada resolveu virar a caminhonete em que voltava com um "apóstolo" e sua esposa da feira semanal que faz no Mercado. Enquanto mais ou menos 80 pessoas (cálculo de Antônio J. da Silva) cercaram o veículo aos gritos de "Vira! Vira! Vira! "e reuniam coragem para tombar a caminhonete, Antônio acelerou bruscamente e conseguiu evitar o ato de vandalismo.

Essa e outras intimidações aos seguidores de Roldão Mangueira parecem não alterar calma dos confiantes Borboletas Azuis: "o mundo atual está em danação e isso só vem provar que chegou a hora de haver uma seleção de homens puros que possam iniciar uma nova geração".

Para a nova geração, parece mesmo que só os felizardos Borboletas terão o privilégio de contribuírem como patriarcs, apesar de se proclamarem católicos e que os demais católicos também terão uma chance de sobreviver ao dilúvio. Só os "verdadeiros católicos". Assim como o termo "verdadeiro católico" é consideravelmente vago, também vaga é a definição que Roldão difundiu entre os "apóstolos" sobre a essência das outras religiões. Martin Lutero (fundador do Protestantismo) por exemplo, "é um satanás que negou Deus". São Ciprião (muito popular como entidade entre os umbandistas) "é o pior dos diabos, coisa ruim..." e Alan Kardek não é se não, o corpo que o diabo se utiliza quando deseja "materializar-se". Mesmo se auto-denominando católicos, nem a Igreja Católica escapa ao duro crivo de Roldão Mangueira. Ele explica que quase todos os católicos "são de fachada" e só procuram acumular riquezas, mas não é só isso: acusa a Igreja de comunista e está decididamente convicto disso, "onde já se viu padre que represente Deus usando uma estola vermelha, a cor dos comunistas".

As cores têm um significado muito especial para Roldão, tanto que ele exige dos Borboletas Azuis túnicas azuis ou brancas: as duas cores que representam a paz e a pureza. Roupas amarelas, pretas e marrons foram sumariamente expurgadas pelo Mestre, "uma vez que elas representam e atraem o Mal". O vermelho, numa dedução óbvia, significa sangue e comunismo. O comunismo, o socialismo e todas as tendências de esquerda foram disseminadas pelos milhares de demônios que povoam a fértil mente de Roldão Mangueira.

DROGADOS?

Aqueles que observam o dia a a rotina de um Borboleta Azul acabam suspeitando que a impassividade e a conduta excessivamente tranquila dos frequentadores da "Casa de Caridade no Horto" não provém unicamente da doutrinação persistente do líder espiritual. A ausência de questionamento das previsões mirabolantes sobre o destino mundial feitas por Roldão certamente não é por si só explicável pela ignorância de seus liderados ou pelo baixo nível intelectual dos 50 adeptos, gente simples dos interiores nordestinos que em sua maioria já foram tentar melhor sorte em outras paragens do Sul brasileiro e tiveram experiências frustrantes.

Seus hábitos alimentares são espantosos e certamente não fornecem calorias suficientes para que se possa fazer uso total da capacidade de raciocínio. O costume de alimentar-se quase que exclusivamente de pão, seco, não deve ser considerado como um dos mais salutares para o bom comportamento funcional de um corpo humano, independente de seu grau de pureza espiritual.

O outro produto que é largamente consumido pelos Borboletas, juntamente com o pão é, no entanto, o que mais desperta a atenção dos observadores por suas reconhecidas propriedades calmantes, e pela impressionante quantidade que costumam ingerir: o xá (bastante concentrado) elaborado com "capim santo", planta semelhante ao campim e que é encontrada em todo o Brasil. Não é difícil perceber o efeito relaxante dessa bebida naqueles que a utilizam em grande escala. Embora não seja considerado um entorpecente propriamente dito, o "capim santo" é comercializado como droga homeopática há muitos anos.

BORBOLETA IMPROVÁVEL: PADIM CIÇO

Indiscutivelmente o argumento de Roldão Mangueira que mais angaria créditos para suas profissias entre os Borboletas Azuis é a revelação de que o templo do bairro dos 40 foi erguido por iniciativa e esforço do famoso benfeitor de Juazeiro(Ce), Padre Cícero. As proezas do religioso são passadas de boca em boca por todo o sertão nordestino e tiveram maior divulgação depois do seu desaparecimento, nos anos 40. Hoje, passados mais de 30 anos de sua morte, não são poucos os que são seus devotos fervorosos e Roldão garante que foi "padim Ciço" quem idealizou a formação dos Borboletas Azuis, a fim de preparar a salvação dos "puros".

Opiniões sobre a veracidade das revelações do mestre a parte, é certo que Padre Cícero ainda exerce um excepcional fascínio sobre as populações mais pobres do Sertão nordestino e que pode se constituir facilmente na melhor credencial para aqueles que desejem participar do volumoso mercado de seitas e religiões de iniciativa privada.

Se Roldão Mangueira for realmente um iluminado e suas previsões de tempestades e dilúvios forem verdadeiras, a terrível seca que assola toda a região do semi-árido do Nordeste deixará de se constituir em problema a partir dessa próxima 3ª feira, ao mesmo tempo que todos os inveterados pecadores desaparecerão nas águas sem deixar rastro. Mas isso não é tão inusitado assim. Já aconteceu uma vez. Com o velho Noé.

Pressa do Borboleta Azul: vender sorvetes antes do dilúvio

Sunab fiscalizará empresas de CG a partir de segunda

Com o objetivo de fazer um levantamento dos preços de venda ao consumidor entre os quatro primeiros meses do corrente ano, a partir da próxima segunda-feira os inspetores da Sunab irão fiscalizar seis empresas em Campina Grande e João Pessoa. As informações foram fornecidas pelo delegado do órgão, Murilo Bernardo.

Esta operação dará à Sunab a oportunidade de verificar o comportamento do comércio com relação aos preços fixados pelo Conselho Interministerial de Preços.

Murilo Bernardo disse ainda que está encarregado pela Receita Federal de participar da Operação de Levantamento de Preços, solicitada pela Secretaria Especial de Abastecimento e Preço da Seplan.

Terminadas as tarefas da Sunab nesta operação, Murilo Bernardo entregará o resultado dos trabalhos a Guilherme Nogueira, que coordena a operação na Paraíba. Depois a Receita Federal remeterá o resultado final à Seap, para que sejam tomadas as devidas providências em casos de abuso.

Prefeitura não dá aumento este mês aos funcionários

A situação financeira atual dos cofres da municipalidade não permitirá que a Prefeitura de João Pessoa conceda aumento aos seus servidores ainda este mês, conforme havia sido prometido pelo prefeito Damásio Franca, apesar do esforço deste para que o reajuste passasse a vigorar a partir de 1º de maio.

O secretário da Administração, Romero Borborema, foi quem prestou a declaração, informando ainda que o secretário das Finanças, José Jerônimo Leite disse que conceder o aumento ao funcionalismo municipal este mês pesaria muito aos sofres da Prefeitura, já que a arrecadação de impostos municipais durante o mês passado sofreu sensível redução.

"O problema será levado pelo prefeito Damásio Franca ao governador Tarcísio Burity, oportunidade em que o chefe do Executivo municipal vai expor a situação e estudar qual a melhor solução para o caso", disse o sr. Romero Borborema.

Caso não seja possível que a Prefeitura conceda o aumento ainda este mês, quase quatro mil servidores municipais deixarão de receber seus vencimentos com o reajuste de 40 por cento, que beneficiaria diretamente o pessoal de jardinagem, serventes, auxiliares de serviço, varredores, pensionistas e inativos.

Com o aumento, que se não for concedido ainda este mês, já está confirmado para o próximo, disse o secretário da Administração, que os servidores municipais vão ficar recebendo Cr$ 3.240,00, o que representa um reajuste bem maior do que o concedido pelo Governo Federal.

Damásio empossará terça-feira novo assessor sindical

Terça-feira o prefeito Damásio Franca empossará o sr. João Acioly na Assessoria Sindical, recentemente criada com a finalidade de agilizar os pleitos e reivindicações que sejam feitas às secretarias municipais. A posse se dará em solenidade simples, apenas na presença do prefeito e alguns dos seus auxiliares diretos.

O sr. João Acioly, que atualmente exerce a função de secretário da Federação dos Trabalhadores nas Indústrias da Paraíba, já participou de outras assessorias sindicais tendo, inclusive, assumido idêntica função no governo de João Agripino.

A escolha do dirigente da nova assessoria, pelo prefeito Damásio Franca, foi vista pelos companheiros do sr. João Acioly como "bastante louvável", por se tratar de pessoa conceituada e que desfruta de ótimo conceito em todos os Sindicatos da Capital.

DRT vê situação dos empregados de usinas do Estado

A Delegacia Regional do Trabalho já está providenciando o levantamento de todas as usinas existentes no Estado, para, futuramente, proceder a uma fiscalização que consistirá, principalmente, em examinar se os trabalhadores têm suas carteiras profissionais assinadas pelos empregadores, cumprimento das jornadas de trabalho, folga e registro do empregado.

Segundo o delegado do Trabalho, José Carlos Arcoverde, a fiscalização dependerá de um programa que será desenvolvido a nível nacional em conjunto com o Ministério da Previdência Social, através do ex-Funrural. O programa consistirá em ampla divulgação dos benefícios trabalhistas e previdenciários para o homem do campo.

José Carlos Arcoverde disse que na última fiscalização constatou-se que grande número de trabalhadores não possuíam sequer carteiras profissionais. Em vista disso, o Ministério do Trabalho, na próxima fiscalização, pretende movimentar o pessoal de apoio dentro da própria usina, a fim de facilitar a expedição de carteiras e sua consequente assinatura pelos patrões.

ALUGA-SE

A casa nº 1120 da rua Guarabira - Manaíra, Tambaú. Cora sala dupla, 3 quartos, uma suíte, banheiro social, cozinha, dependência para empregada, abrigo para carro. A tratar na Av. João Maurício nº 1395 - Tambaú, ou pelo telefone nº 226.1844 - Preço: Cr$ 10.000,00.

Santa Rita terá linha de trem reativada

Líder contesta as medidas do Detran contra motoristas

Declarando que os motoristas de táxis de João Pessoa, estão apavorados com a "intensa perseguição do Detran", o vereador líder do PMDB, Derivaldo Mendonça, repudiou ontem em seu pronunciamento, a medida adotada pelo diretor superintendente do órgão, Judivan Cabral, segundo a qual, os motoristas que forem pegos em locais proibidos, além de serem multados, terão suas licenças cassadas.

Julgando a medida como arbitrária Derivaldo admite "que se multe, mas cassar a licença já é demais, vendo-se que são, pais de famílias que estão atrás dos volantes, com a responsabilidade de angariar o dinheiro que irá sustentar seus filhos.

Em aparte, o vereador Sebastião Calixto, apoiou o seu líder de bancada. "Temos que apelar às autoridades superiores porque o sr. Judivan Cabral tem superiores e nós devemos nos dirigir ao secretário de Segurança Pública do Estado, para que ele providencie um fim a esse abuso contra os motoristas".

Finalizando Derivaldo voltou a criticar a medida do diretor do *Detran* dizendo que "isto é uma perseguição aos nossos motoristas de táxi, e nós protestamos aqui e pedimos que o senhor delegado de Trânsito ou o senhor Judivan, volte atrás quanto a esta medida".

"PROJETO CASULO"

Foi encerrado ontem no Centro de Treinamento de Miramar o II curso de preparação de monitoras do Projeto Casulo, cujo objetivo fundamental é a construção de creches, através de convênios entre a Legião Brasileira de Assistência, Prefeituras Municipais e demais órgãos interessados.

Desta feita, 50 monitoras de diversas cidades receberam treinamento que visa facilitar o convívio com as crianças. O curso contou com a participação de Gilvan Amorim Navarro, diretor da LBA, que fez uma palestra sobre a importância do evento.

Procura de bicicletas tem aumento no Estado

Os constantes aumentos nos custos de combustíveis é, provavelmente, a principal causa do elevado índice de venda de bicicletas em João Pessoa. Aproximadamente 350 unidades são vendidas mensalmente pelas firmas comerciais Vican Bicicletas - sucessora de Inácio Vinagre - e a Casa das Bicicletas, segundo informaram seus proprietários, respectivamente Sebastião Cândido e Arlindo Ferreira. O sr. Sebastião Cândido adiantou que essa face dos aumentos constantes do petróleo e das passagens de coletivos, tem havido uma procura elevada de bicicletas. Disse que entre o ano passado e o mês de abril deste ano, houve um aréscimo de 20 por cento nas vendas de bicicletas e de 30 por cento no comércio de peças para reposição. Já o proprietário da Casa das Bicicletas discorda que o aumento nas vendas de bicicletas tenha se verificado em face dos aumentos do petróleo e seus derivados e das passagens de coletivos. E explicou: "O que houve foi um incentivo dos médicos que depois de examinarem seus pacientes com "stress", aconselha-os a adquirirem uma bicicleta.

Arlindo Ferreira disse que sua loja vende uma média de 50 bicicletas por mês, ao preço de 5 mil e 500 cruzeiros à vista ou em um plano de um mais seis pagamentos. A Vican Bicicletas, por sua vez, vende em média 240 bicicletas comuns e dez de corrida a preços de 5 mil e 8 mil cruzeiros à vista. Adiantou que a maioria das bicicletas são vendidas para o interior do Estado.

Técnicos preparam curso de exportação na Sudene

Com o objetivo de elaborar um programa de treinamento em comércio exterior voltado para a capacitação de pessoal, com prioridade para os empresários nordestinos, se reunem hoje, na Sudene, técnicos da Assessoria da Indústria e Comércio, da Cacex e dos Promoexports de todos os Estados do Nordeste. Ao prestar a informação, o diretor executivo do Promoexport-Pb., Reginaldo Pereira da Costa, explicou que essa reunião visa o treinamento de técnicos que desejam ingressar na atividade exportadora. Poderão participar do encontro estudantes universitários que estiverem cursando o último período da área econômica. Este programa faz parte do projeto de treinamento de recursos humanos para o exercício de 1980 dos referidos órgãos patrocinadores da reunião, no caso a Sudene, a Assessoria da Indústria e Comércio, Cacex e Promoexports de todo o Nordeste" - esclareceu o sr. Reginaldo Pereira.

A reunião começará às 9 horas e se prolongará até às 18 horas, com intervalo de duas horas para o almoço. Reginaldo Pereira acrescentou que também tomará parte na reunião, representando o Promoexport-Pb, quando na oportunidade, apresentará várias sugestões. Ele estará acompanhado do técnico Antônio Masmo de Melo Moura.

Fiscalização apreende 2 mil frutas

As fiscalizações realizadas na semana passada pelos Comandos Sanitários resultaram na apreensão de 206 quilos de alimentos deteriorados, além de quase duas mil unidades de frutas, segundo informações do seu coordenador, Aldemir Sorrentino.

As fiscalizações foram realizadas nos mercados Central, do Bairro dos Estados, Torre, Oitizeiro e na feira da primavera. Nesses lugares foram apreendidos 28 quilos de carne de boi, 90 de carne de porco, 13 de vísceras, 43 de galinha, e ainda 93 unidades de jaca, 382 laranjas, 158 abacaxis e 1136 mangas.

Com o objetivo de evitar que a população compre produtos deteriorados, a ação dos Comandos Sanitários está atingindo todos os seus objetivos, conforme observações de Aldemir Sorrentino. "Constantemente - destacou - temos apreendido alimentos que não poderiam ser consumidos pela população". A fiscalização volante atua em todos os mercados pessoenses e a execução de suas atividades é processada com rapidez, visando ainda atingir bares e restaurantes.

Os ramais ferroviários, cujas linhas ligavam as cidades de Cabedelo e Santa Rita, serão reativados. Em seu pronunciamento ontem pela manhã, na Câmara Municipal, o vereador Heraldo Gonçalves do Egipto declarou que "atendendo a solicitação que me fazia ontem o vereador Sebastião Calixto, mantive contato com o ministro dos Transportes, Eliseu Resende, de visita a nossa capital, quando na oportunidade lhe expus os problemas da paralisação desses ramais, recebendo a promessa de que seriam tomadas todas as providências possíveis para a reativação da linha".

Disse Heraldo que, após sua reivindicação, o ministro Eliseu Resende determinou ao sr. Carlos Aluísio Weber, diretor Geral da Rede Ferroviária Federal, que estudasse todas as possibilidades da reativação da linha, "que tanto servia à população das duas cidades, principalmente aos trabalhadores". A determinação prioritária, segundo o vereador, foi as providências de imediato para a volta dos trens.

Em aparte que lhe foi cedido, o vereador do PMDB, Sebastião Calixto, autor da solicitação, agradeceu "em nome de todos aqueles que irão usufruir dos serviços ferroviários nas duas comunidades", lembrando que há dois anos havia iniciado a luta pela volta dos trens, ainda na antiga Câmara Municipal.

Comitê fiscalizará modificações na Juliano Moreira

O Comitê de Defesa do Doente Mental da Paraíba reuniu-se quarta-feira, dia 7, na sede da Associação Paraibana de Imprensa, com o objetivo de dar continuidade e abertura ao movimento que vem promovendo em prol dos doentes mentais do Estado. Estiveram presentes à reunião representantes de diversas entidades como o Diretório Central dos Estudantes, a Igreja Católica e da população em geral.

Durante a reunião, o principal assunto em discussão foi o da formação de comissões para acompanhar e fiscalizar as modificações anunciadas para a Colônia Juliano Moreira pela Secretaria de Saúde, em respostas às denúncias de maus tratos infingidos aos alienados naquela instituição, e que motivaram, inclusive, a formação do Comitê.

INVESTIGAÇÃO

Ao fim da reunião, ficou decidida a formação de duas comissões, de ensino e fiscalização. A comissão de ensino, composta por estudantes dos cursos de Medicina, Direito, Psicologia, Farmácia, Nutrição, Odontologia, Educação Física e Educação Artística, teria a seu cargo a elaboração de propostas para a modificação da estrutura da Colônia, a ser apresentada à Secretaria de Saúde.

A comissão de investigação teria como objetivo averiguar o funcionamento da Colônia e a stiuação real dos alienados, abrigando entre seus membros professores e alunos dos cursos relacionados, além de um advogado, um deputado c um representante da Igreja, cujos nomes ainda não foram definidos pelo Comitê.

Uma nova reunião do Comitê de Defesa do Doente Mental da Paraíba, foi marcada para a próxima quinta-feira, às 19h30m, na sede da API. Para essa reunião, a pauta prevista diz respeito ao encaminhamento das comissões, que já deverão ter definidos todos os seus componentes.

Vereador estranha demora no aumento do funcionalismo

Estranhando a demora do prefeito Damásio Franca em enviar a mensagem de aumento do funcionalismo público municipal à Câmara, para o parecer do legislativo, o vereador oposicionista, Sebastião Calixto fez um novo apelo ao chefe do executivo pessoense, para que "envie, se não ainda esta semana, mas na próxima esta esperada proposta de reajuste para o funcionalismo".

"Daqui observamos o aumento dos gêneros alimentícios, companhados da ascensão assustadora de uma inflação, que deixa sem condições financeiras qualquer pequeno funcionário público, principalmente o municipal, que é o mais prejudicado, pelo minguado salário que recebe".

Derivaldo, apoiando Calixto, disse que parece que a inflação sr. vereador, não chegou ainda ao gabinete do nosso prefeito, que também não lê os jornais e não sabe que os governos federal e estadual já concederam seus reajustes salariais e somente o município ainda não o fez".

Ônibus urbanos vão ter melhorias de acesso este ano

A Prefeitura Municipal, dentro do seu Programa de investimentos Urbanos, pretende realizar este ano a construção do Anel Viário Central, que permitirá a execução de acessos do Terminal Rodoviário para toda a cidade.

Nesta obra, com 4 Kms de vias urbanas, serão aplicados recursos de 63,2 milhões de cruzeiros em desapropriações, pavimentação e serviços complementares. Além de unir o Terminal Rodoviário à cidade, a obra proporcionará maior fluidez do tráfego inter bairros e dará melhores condições operacionais para os ônibus urbanos.

A Prefeitura pretende ainda realizar um trabalho para melhorar o funcionamento da rede rodoviária de ônibus urbanos. Os serviços constarão de recapeamento asfáltico de 15 Kms, alargamento de calçadas para a implantação de faixas exclusivas para ônibus, além da implantação de terminal urbano e diversas paradas de transportes coletivos. Este projeto será posto em pratica com um orçamento de 16,6 milhões de cruzeiros.

Outro projeto a ser realizado brevemente pela Prefeitura é o de ampliação das linhas de ônibus urbanos, com substituição de 57 veículos. Este projeto custará 86 milhões de cruzeiros e consta da programação do Governo Federal destinada ao apoio às Capitais e cidades de médio porte.

COMPANHIA DE PROCESSAMENTO DE DADOS DA PARAÍBA - CODATA

C.G.C. - MF. Nº 09.189.499/0001-00
ASSEMBLÉIA GERAL ORDINÁRIA
2ª CONVOCAÇÃO

Ficam convidados os senhores acionistas da Companhia de Processamento de Dados da Paraíba (CODATA, a se reunirem em Assembleia Geral Ordinaria, no dia 15 de maio deste ano, às 9:00 horas, na sede social à Rua Barão do Triunfo nº 140, nesta Capital, para deliberar sobre a seguinte ordem do dia:

I - Discussão e votação do Relatório da Diretoria, Demonstrações Financeiras, Parecer do Conselho Fiscal e Deliberação do Conselho de Administração, relativos ao exercício de 1979.

II - eleição dos membros do Conselho Fiscal e seus suplentes, findo(s) seu(s) mandato(s).

III - fixação da remuneração do Conselho de Administração e da Diretoria.

IV - outros assuntos de interesse social.

João Pessoa, 07 de maio de 1980

O CONSELHO DE ADMINISTRAÇÃO
EDVALDO TEIXEIRA DE CARVALHO - Presidente
JOSÉ CARLOS GUIMARÃES FERNANDES
ADELSON DE LUCENA FILHO

AGROPECUÁRIA RIACHÃO E PENDÊNCIA S/A - APRISA
CGC. (MF.) 08.960.320/0001-03

Capital Autorizado. ..... Cr$ 15.000.000,00
Capital Subscrito e Integralizado... Cr$ 14.655.043,00

ASSEMBLÉIAS GERAIS ORDINÁRIA E EXTRAORDINÁRIA

Edital de Primeira Convocação

Ficam convidados os acionistas da Agropecuária Riachão e Pendência S/A - APRISA, para comparecerem a uma reunião das Assembléias Gerais Ordinária e Extraordinária, a se realizarem no dia 26 de junho do corrente ano, às 10(dez) horas, instrumentadas em ata única, na forma do Art. 131, § único da Lei 6.404/76, na sua sede social, à Rua Miguel Couto, 251, nesta cidade, para deliberarem sobre a seguinte ordem do dia: ASSEMBLÉIA GERAL ORDINÁRIA: a) apreciar, discutir e votar o Relatório da Diretoria, Balanço, Demonstrações Financeiras e Parecer do Conselho Fiscal, referente ao exercício social findo em 31/12/79; b) eleição e fixação dos honorários do Conselho Fiscal. c) Capitalização das reservas da expressão da correção monetária do capital realizado; d) tratar outros assuntos de interesses da sociedade. ASSEMBLÉIA GERAL EXTRAORDINÁRIA: a) aumentar o capital autorizado de Cr$ 15.000.000,00 para Cr$ 50.000.000,00; b) eleição do Diretor Técnico e fixação dos seus honorários, haja visto o cargo encontrar-se vago; c) tratar outros assuntos de interesses da sociedade.

João Pessoa, 07 de maio de 1.980.

João Gomes de Lima
Presidente do Cons. de Administração

A D E S E N E
ADESIVOS DO NORDESTE S.A.
C.G.C. 11.029.808/0001-18

Capital Autorizado Cr$ 96.000.000,00
Capital Subscrito e Integralizado Cr$ 82.582.830,00

EDITAL DE 1ª CONVOCAÇÃO

ASSEMBLÉIA GERAL ORDINÁRIA E EXTRAORDINÁRIA

Ficam convidados os senhores acionistas da ADESENE-ADESIVOS DO NORDESTE S.A., para se reunirem em Assembléia Geral Ordinária e Extraordinária, que serão realizadas, cumulativamente, em sua sede social, à Rua "A", Quadra "O", Lotes 01 a 05, Distrito Industrial, nesta cidade, às 10:00 horas do dia 26 de junho de 1980, a fim de deliberarem sobre a seguinte ordem do dia:

ORDINÁRIA

a) Aprovação do Relatório anual da Diretoria, Balanço Patrimonial, Demonstrativo de Resultados, Pareceres do Conselho Fiscal e dos Auditores Independentes, referentes ao exercício findo em 31.12.79;
b) Deliberação sobre a distribuição de dividendos na forma estatutária e da capitalização da correção monetária do capital;
c) Eleição dos membros efetivos e suplentes do Conselho Fiscal e fixação das suas remunerações;
d) Outros assuntos conexos e correlatos de interesses social.

EXTRAORDINÁRIA

a) Aumento do teto do Capital Social Autorizado;
b) Reformas Estatutárias que se fizerem necessárias;
c) Fixação da remuneração do Conselho de Administração e da Diretoria;
d) Outros assuntos conexos e correlatos de interesse social.

Outrosim, nos termos do Artº 133, § 5º da Lei nº 6404/76, comunicamos aos senhores acionistas que os documentos supra referidos encontram-se à disposição dos mesmos na sua sede social, cuja publicação foi feita no prazo legal.

João Pessoa, 26 de abril de 1980.

JOSÉ FLÁVIO PINHEIRO LIMA
Presidente
do Conselho de Administração

REINE CAMMAROSANO P. LIMA
Vice-Presidente

SYLVIO CIONI CASSIANO
Secretário

EXPRESSO GUARABIRENSE
AMORIM E CIA. LTDA

QUADRO DE HORÁRIO
Apartir do dia 01/10/1978

LINHA - 05.01 - João Pessoa-GUARABIRA, via Re-200
Saída de João Pessoa - às 07:00 - 08:00 - 10:00 - 13:00 15:30 - 16:00 - 17:00 e 18:00.
Saída de Guarabira - às 04:30 - 05:30 - 07:00 - 08:00 - 10:00 - 11:00 - 14:30 e 15:30 horas.
HORÁRIO EXPRESSO - J. Pessoa-Guarabira-12:30 16:00 e 19:30 Guarabira - J. Pessoa - 7:30 - 13:30 horas.
LINHA 06.02 - João Pessoa a SOLÂNEA via Guarabira.
Saída de J. Pessoa às 06:30 - 10:30 - 16:30 e 18:30 horas.
Saída de Solânea às 06:30 - 10:30 - 11:30 e 15:00 horas.
LINHA 06.03 - João Pessoa Cacimba de Dentro Via Guarabira.
Saída de João Pessoa às 06:00 e 13:30 horas
Saída de C. Dentro às 04:30 e 12:00 horas.
LINHA - 06:04 - João Pessoa - DONA INÊS via Guarabira.
Saída de João Pessoa às 04:30 - 09:30 e 14:30 horas.
Saída de DONA INES às 03:30 - 09:30 e 15:30 horas.
LINHA 05.05 - João Pessoa - BANANEIRAS
Saída de João Pessoa - 14:00 horas.
Saída de Bananeiras - 04:30 horas.
LINHA 05.06 - João Pessoa - Guarabira via Alagoinha.
Saída de Guarabira 04:30 horas.
LINHA 05.07 - João Pessoa - PICUÍ.
Saída de João Pessoa às 14:30 horas.
Saída de Picuí às 04:00 horas.
LINHA 05.08 - João Pessoa SAPÉ
Saída de João Pessoa às 07:30 - e
Saída de SAPÉ, às 05:30 e 11:30
LINHA 06:09 - João Pessoa - MARI
Saída de João Pessoa - às 10:00
Saída de MARI às 06:00 e 12:00 horas
LINHA - 06:10 - João Pessoa Guarabira via Araçagi
Saída de João Pessoa - às 06:30 - 10:30 e 15:30 horas
Saída de GUARABIRA às 04:10 - 04:00 e 16:00 horas
LINHA 06:11 - Guarabira Mulungu
Saída de Guarabira às 11:00 e 16:00 horas
Saída de Mulungu às 06:00 e 12:30 horas.
LINHA - 06:12 - GBA - Solanea - 11:00 - 17:30
Solanea - GBA - 13:30 - 16:00

LABORATÓRIO DE ANÁLISES CLÍNICAS
- DO -
DR. VALDEVINO GREGÓRIO DE ANDRÂDE

C.R.F. 0001
- Analista credenciado do INAMPS - A. Patronal - Banco do Brasil, DPEP - ASCB - JOHNSON & JOHNSON - SARLPA - Hospital do Grupamento de Engenharia - ASPLAN - O NORTE - IAA - ASSEX - A UNIÃO
Análises completas de Sangue, Urina, Fezes, Teste imunológico para Gravidez, Provas Funcionais, Culturas com Antibiograma, Etc.
LABORATÓRIO:
Rua Santos Dumont, 145 - Térreo
(Próximo a Lagoa) - Telefone 221-5016

TRANSPORTE PATOENSE LTDA
HORÁRIOS
SAÍDA:
Catolé do Rocha: 03:00 ha - Conceição: 04:00 e 18:00 ha Princesa Izabel: 09:00 ha - Patos: (expresso) 13:00 e 21:00 ha Pombal: (Expresso) 6:00 ha. São Bento de Peixe de Cruz: 18:00 ha.
Patos /C. Grande: 04:00 - 06:00 e 07:00 ha. João Pessoa. 05:00 e 24:00 ha
João Pessoa - (Expresso): 05:00 e 08:00 ha. - Princesa Izabel: 13:00 ha. Garanhuns (Pe) 06:00 ha. Patos: 04:00 ha João Pessoa: 10:00 ha.
Campina Grande Para Patos: 12:00 - 15:00 - 17:30 ha.
Catolé de Rocha Para João Pessoa 05:00 ha.
Conceição Para João Pessoa: 04:00 e 06:00 ha.
São Bento B. Cruz Para João Pessoa 16:00 ha.
Rua Rui Barbosa, 297 Patos - Pb.

O LIDER DO SERTÃO PARAIBANO
Org. Hardman Cavalcanti Pitta

CARDIOLOGIA

Diagnóstico precoce da doença das coronárias e medidas preventivas do infarto cardíaco — Controle da hipertensão arterial — Eletrocardiograma sob esforço (Ergometria) — Risco cirúrgico — Reabilitação pós-infarto e pós-cirurgia cardíaca — ECG à distância pelo telefone.

DR. GILVANDRO AZEVEDO

CURSO DE ESPECIALIZAÇÃO NA REPÚBLICA FEDERAL DA ALEMANHA
EX-ASSISTENTE CIENTÍFICO DO DEPTº DE CARDIOLOGIA - KLINIKUM CHARLOTTENBURG - UNIVERSIDADE DE BERLIM
PROFº - ADJUNTO DE CARDIOLOGIA DA UFPB
EX-RESIDENTE DO HOSPITAL DAS CLÍNICAS DA UFBA
MEMBRO EFETIVO DA SOCI. BRAS. DE CARDIOLOGIA
MEMBRO DA SOC. DE CARDIOLOGIA DE WEST-BERLIN

Atendimento diariamente com hora marcada no INST. DO CORAÇÃO - Max. Figueiredo, 315 Fone 221-0269.

O juiz Joaquim Sérgio Madruga ouviu ontem testemunhas do crime do Poço

Marginais arrombam cela e fogem sem deixar pista

Até as últimas horas de ontem nada foi dado a conhecer sobre a responsabilidade pela fuga de três marginais, ocorrida às duas da madrugada da última sexta-feira, do xadrez da Delegacia de Roubos e Furtos.

Os fugitivos, de alta periculosidade, foram os marginais Fernando Soares dos Santos, 20 anos, solteiro, residente à Rua 14 de Julho S/n - Cidade Padre Zé; Paulo Francelino de Morais, 19 anos, solteiro, morador da Rua Mangueira, S/n - Várzea Nova, e o ladrão conhecido apenas por "Nego".

Fernando Soares, "Caveira Elétrica", e Paulo Francelino, "Paulinho", são responsáveis por uma série de assaltos nesta Capital. O primeiro se encontrava preso na Penitenciária Modelo do Estado, por ter sido autuado em flagrante delito, em agosto de 1978, sendo incurso no artigo 155 (furto).

Estranha-se o fato daquele marginal ter sido posto em liberdade da Penitenciária Modelo, quando se sabe que artigo 155 prevê pena de dois a seis anos de reclusão.

Conforme o delegado Domingos Ferreira, os marginais se encontravam em um xadrez da Delegacia de Roubos e Furtos que não lhes ofereciam a mínima segurança, em vista das outras celas estarem superlotadas.

A fuga aconteceu durante o plantão do delegado Washington Cavalcanti, e o secretário da Segurança Pública, cel. Geraldo Navarro, mandou apurar a ocorrência para se saber de quem foi a negligência, e quando comprovada os responsáveis serão severamente punidos.

Navarro visita instituto e constata ineficiência

Ineficiência existente no Instituto de Investigações e Criminalística, foi comprovada na manhã de ontem pelo coronel Geraldo Navarro, secretário da Segurança Pública, que viu numa das salas do Instituto de Medicina Legal, vários documentos criminais como sejam fichas de marginais, que estavam jogadas ao chão, sobre a promiscuidade dos ratos e baratas. Os dois institutos funcionavam no mesmo prédio, localizado nas proximidades do cemitério Boa Sentença, mas há mais de um ano os dois órgãos foram desmembrados, e o IIC passou a funcionar numa casa alugada na Av. Maximiano Figueiredo, onde o Estado paga cerca de vinte mil cruzeiros.

Atente, que o sr. José Gato, que é um investigador de polícia aposentado, e ocupa há vintes anos o cargo de diretor do IIC, na mudança ainda deixou numa das salas do Instituto de Medicina Legal, grande quantidade de documentos, " que até hoje ainda continua no mesmo local."

Comerciante moverá ação contra CP

O comerciante Antonio Francisco da Silva, residente à Av. Epitácio Pessoa, informou na manhã de ontem que entrará com uma representação na Justiça contra o Jornal Correio da Paraíba por haver aquele órgão de informação publicado uma relação contendo 51 nomes de pessoas, supostamente enviada pelo relações públicas do Esquadrão da Morte, na qual o seu está incluído.

A lista, publicada no último dia oito, incluí nomes de ladrões e macoinheiros, e entre eles o sr. Antonio Francisco da Silva figura como intrujão, sendo o décimo segundo da relação.

Sentindo-se ofendido, ele tentará uma indenização por perda e danos morais.

O sr. Antonio afirmou que "não acredita na veracidade da nota e não entende como um órgão de imprensa se preste a atitudes como esta, numa verdadeira omissão à lei de imprensa, se prezando única e exclusivamente ao sensacionalismo numa atitude de difamar e causar prejuízos a terceiros".

Testemunha depõe na 9ª Vara sobre o crime do Poço

O professor universitário Antonio Gomes da Silva confirmou ontem na 9ª Vara que Humberto Paredes quis namorar com Ana Limeira, e chegou a pedir para que a médica e outros universitários depusessem em seu favor no crime de Valdemarina de Araújo Zomindo, dizendo que ele se encontrava numa das salas de aula da universidade no dia em que ocorreu o homicídio.

Ele, que é irmão da médica Ana Limeira, foi ouvido pelo juiz Joaquim Sérgio Madruga, juntamente com o promotor Getúlio Campêlo, afirmando ainda que sua irmã havia lhe comunicado que nunca pretendia namorar com Paredes, como também não o atendeu sobre o pedido ao qual fizera.

Embora o crime tenha ocorrido na praia de Ponta de Campina, em Cabedelo, o professor veio a ser ouvido na 9ª Vara através de precatória enviada pelo juiz Valter Rabelo, da Comarca daquela cidade, em vista de Antonio Gomes residir nesta Capital.

Além da testemunha, compareceram ainda à audiência os advogados Nizi Marinheiro e Manoel Figueiredo, defensores dos acusados, e Geraldo Gomes Beltrão, que funciona como assistente de acusação do Ministério Público.

Dos acusados no chamado Crime do Poço, o único que compareceu foi o médico Humberto Lacerda Paredes, mas, mesmo assim, teve que se retirar da sala, porque o professor Antonio Gomes da Silva solicitou ao juiz para ser ouvido sem a sua presença, sendo o seu pedido aceito.

ESCLARECIMENTO

A partir daí, o professor esclareceu que, quando o processo estava em bom andamento, foram demitidos o secretário Luiz Bronzeado, Genival Aires de Queiroz, o Capitão João Henriques de Sousa e o sr. José Campos, para afirmar em seguida que tivera conhecimento da coação sofrida pela testemunha Evaní Terezinha Ribeiro, através do ex-superintendente de Polícia Federal, sr. José Armando Costa, juntamente com o agente federal Sampaio.

Então - continuou - quando fui ouvido pelo ex-superintendente ele passou a fazer acusações contra Evaní Terezinha, mas, depois passou a inocentar Humberto Paredes, alegando que o médico não seria capaz de praticar tal crime, o qual estava lhe sendo atribuído.

Ao finalizar, o professor adiantou que o ministro da Justiça enviou representantes seus a este Estado, para apurar o duplo homicídio, mas, nem ele, nem quaisquer de seus familiares, foram ouvidos pelos representantes daquele ministério.

Embora durante o transcorrer da audiência o advogado Nizi Marinheiro não tenha feito nenhuma pergunta, o bel. Manoel Figueiredo, defensor de Francisco Valões, Francisco Soares Lacerda e Vital Teodorico, indagou se a testemunha sabia informar que dois médicos haviam sido assaltados na estrada de Cabedelo, no dia que foram assassinados a médica Ana Limeira e seu noivo Pedro Alves.

O professor Antonio Gomes respondeu que sim, pois tivera conhecimento que um dos assaltantes teria sido o médico Humberto Paredes, mas desconhecia se este assaltou fora" apurado pela polícia.

Esclareceu ainda que dentre os assaltantes dos médicos se encontrava um bancário, sem precisar se era exatamente o do Banco do Estado, que está denunciado como um dos comparsas de Humberto Paredes. Depondo com absoluta firmeza, o professor Antonio Gomes forneceu aos autos elementos que muito esclarecem os fatos, incriminando de forma incontestável todos os acusados, principalmente Paredes.

NOTÍCIAS MILITARES

Manoel de Oliveira

Dia da Cavalaria

A figura ínclita de OSÓRIO, soldado inovidável do Exército Brasileiro, valoroso Patrono da Cavalaria, será relembrado hoje, durante as solenidades que serão realizadas no quartel do 16º RC Mec, na Estrada do Aeroporto, dentro das comemorações do DIA DA CAVALARIA, a partir das oito horas da manhã.

O programa elaborado, alusivo a grata data, é o seguinte:

-Formatura do Regimento
-Evocação a Osório
-Desfile da Tropa
-Demonstração Hípica
-Reprise de Saltos
-Competições Esportivas

Traje
Militares: 5º C c/boné
Civis: Esporte.

SALVE O DIA DA CAVALARIA! SALVE OSÓRIO SOLDADO-HERÓI DO BRASIL!

XXXXX

Riachuelo

Na próxima semana os Organizadores da "8ª CORRIDA RIACHUELO" - de Revezamento J. Pessoa/Cabedelo, vão a "cidade portuária" manter entendimentos com o Prefeito Francisco Figueiredo de Lima e com o Coronel Afonso Navarro, da Superintendência do Porto, sobre a realização da tradicional competição pedestre do domingo 8 de junho, em homenagem à Marinha, e cujo apoio tem motivado o êxito das provas, o que deverá se repetir novamente, este ano.

Marinha do Brasil

Sob o título "Pára-Rás do Comando de Reforço possibilitam acesso da FlotAM até Boa Vista", NOMAR revista do Serviço de Relações Públicas da Marinha, publica o seguinte:

"O Comando de Reforço da FFE, por intermédio de uma Equipe de Demolição da Companhia de Reconhecimento Anfíbio (Cia ReconAnf), composta de cinco pára-ras (paraquedistas e mergulhadores) acaba de realizar, no território de Roraima, uma missão que, pelas suas características e efeitos sócio-econômico, transcende à sua natureza militar, além de ser pioneiro no Brasil oferece excelentes perspectivas técnicas para ampliação das novas nossas vias hidrográficas, especialmente nos trechos dos rios temporários ou de corredeiras.

Atendendo a uma solicitação do Comando do 4º Distrito Naval, o Corpo de Fuzileiros Navais, autorizado pelo CON e contando com o apoio da Flotilha do Amazonas, desencadeou a Operação "Boa-vista", empregando uma equipe de especialistas em explosivos, para decoroamento de obstáculos (rochas), desde a Ilha do Emílio até a Ilha do Capim, num trecho aproximadamente de 5 quilômetros no paraná do Cujubim, no Rio Branco, que veio possibilitar a ultrapassagem das cachoeiras do "Bem Querer", acidente natural que impedia a navegação de embarcações e navios de médio porte em demanda do porto de Boa Vista, que dista aproximadamente 180 quilômetros de Caracaraí.

O pleno cumprimento da missão assegura, a partir de agora, a chegada dos navios da Florilha do Amazonas até o porto fluvial da capital do Território de Roraima, no período das "cheias", isto é, de maio a setembro além de aumentar a demanda de navios e embarcações civis, durante o citado período, cuja contribuição para o progresso sócio-econômico da região é de vital importância.

Nos trabalhos foram aplicados, pela primeira vez em regiões ribeirinhas, cargas de profundidade, sem o auxílio de compressores e marteletes, o que exigiu da equipe vinte e sete dias de permanência na floresta, em condições das mais adversas, pois, o único ponto de apoio era a cidade de Caracaraí, distando cerca de 30 quilômetros, rio abaixo".

A nossa homenagem, pois aos bravos PÁRA-RÁS, cujos nomes não são mencionados, mas que merecem o nosso respeito pelo que fazem e realizam no Amazonas, pela grandeza da região e do Brasil. BRAVOS!

Osório

"No grande soldado não aplaudimos senão o grande cidadão. Sua farda é cívica; sua farda não o descrimina do povo: confunde-o com ele, de onde surgiu, onde se tem consteladio de glórias, e onde os seus triunfos, como este, representam o espontâneo de Idtima da Nação, que estremece por ele". (Ruy Barbosa, saudando OSÓRIO em 1877).

"A DATA MAIS FELIZ DA MINHA VIDA SERIA AQUELLA EM QUE ME DESSEM NOTÍCIAS DE QUE OS POVOS CIVILISADOS FESTEJAM A SUA CONFRATERNISAÇÃO QUEIMANDO OS SEUS ARSENAIS". (OSÓRIO) Palavras gravadas no Monumento ao PATRONO DA CAVALARIA.

O Bravo Guerreiro

"...Era o Marechal-de-Campo que, no Passo da Pátria, dizia a seus soldados: "É fácil comandar homens livres, basta mostrar-lhes o caminho do dever". E no dia 16 de abril de 1865, à frente de seu piquete, foi o primeiro a pisar o território paraguaio".

****

Fotos Militares Históricas: O General OSÓRIO, - sentado ao centro - com oficiais do seu Estado-Maior na Guerra da Tríplice Aliança. Esta foto foi tirada em Livramento - Riviera pelo fotógrafo Maurício Brunel e pertence ao arquivo do Marechal Odyllo Denys. (Letras em Marcha).

Secretaria do Interior e Justiça
Comissão Permanente de Licitação

Edital

Tomada de Preços nº 1

A Comissão Permanente de Licitação no uso de suas atribuições, e de ordem do Exmo. Sr. Secretário do Interior e Justiça comunica a todos os interessados que desejam adquirir LAGES para a cobertura do prédio da Delegacia e Cadeia Pública de Bayeux, Pb.

Outrossim, comunica ainda aos interessados que qualquer outra informação será prestada no Centro Administrativo, Bloco 2, 4º andar, Secretaria do Interior e Justiça, onde funciona a Comissão e que as propostas serão abertas no dia 19 de maio de 1980, às 15 horas.

João Pessoa, 9 de maio de 1980

ANTONIO CARLOS RAMALHO LEITE
PRESIDENTE DA COMISSÃO

ESTADO DA PARAÍBA
-PODER JUDICIÁRIO
CARTÓRIO "TOSCANO DE BRITO"
JUÍZO DE DIREITO DA 5ª VARA DESTA CAPITAL

EDITAL DE CITAÇÃO COM O PRAZO DE 30 DIAS.

O Dr. Antônio de Pádua Lima Montenegro, MM. Juiz de Direito da 5ª Vara desta Capital, na forma da lei, etc...

FAZ SABER, a todos aqueles que virem ou tomarem conhecimento do presente edital de citação com o prazo de 30 dias, que perante o Juízo de Direito da 5ª Vara desta Capital, no expediente do Cartório do 2º Ofício "Toscano de Brito" tramita os autos de ação de Usucapião requerido por Maria da Conceição Lima Coutinho, alegando em resumo que está na posse mansa, pacífica e incontestável, há mais de 30 anos da casa situada à rua Caramuru, sneza à casa nº 457, no bairro de Mandacaru, nesta Capital, edificada em terreno rendeiro ao Patrimônio da Mitra Arquidiocesana da Paraíba, medindo 04m, 10 de frente e fundos por 50m00 de comprimento de ambos os lados, confrontando-se na frente com a rua onde está situado, ao lado direito com o terreno de Severino Florindo Batista e do lado esquerdo com o terreno de Maria Francisca do Espírito Santos. Citando, por via deste, citados todos os herdeiros incertos e desconhecidos, para querendo, no prazo da lei, responder aos termos do referido feito, até final de sentença, sob as penas do que dispõe a segunda parte do art. 285 do C.P.C., e, como também para a audiência de justificação prévia, designada para o dia 26 de junho próximo, pelas 14,00 horas, na sala das audiências da 5ª Vara, no prédio do Palácio da Justiça. E, para que mais tarde alguém não alegue ignorância, será o presente publicado uma vez no DJ e duas vezes no jornal "A União". Dado e passado nesta cidade de João Pessoa, aos 07 dias do mês de maio de 1980. Eu, Ass. ilegível escrevente compromissado o datilografei e assino.

Antônio de Pádua Lima Montenegro
Juiz de Direito

FIAÇÃO BRASILEIRA DE SISAL S/A - FIBRASA

Companhia Fechada

CGC. (MF) 09.427.642/0001-46

Aviso aos acionistas - Subscrição de ações

Comunicamos aos acionistas de FIAÇÃO BRASILEIRA DE SISAL S/A. - FIBRASA, que a Assembléia Geral Extraordinária realizada em 05.05.1980 aprovou o aumento do seu capital social de Cr$ 61.500.000,00 para Cr$ 91.500.000,00 mediante subscrição particular de 30.000.000 de ações ordinárias nominativas, no valor de Cr$ 1,00 cada, para integralização em dinheiro no ato da subscrição.

Fica portanto aberto aos Srs. acionistas o prazo de 30 (trinta) dias a contar da data da primeira publicação deste - aviso, para o uso do direito de preferência, na proporção de - 48,78048% das ações que possuirem, de acordo com o art. 171 e seu parágrafo 4º da Lei 6.404/76.

As sobras serão rateadas na proporção dos valores subscritos, entre os acionistas que tiverem pedido reservas, manifestadas no boletim de subscrição, na forma do disposto no parágrafo 8º do mesmo dispositivo legal acima citado.

Bayeux, 05 de maio de 1980

Edgard Saeger Filho - Presidente

CARTÓRIO DO 3º OFÍCIO

EDITAL DE CITAÇÃO:

O Dr. Francisco de Assis Martins, Juiz de Direito desta 3ª Vara da Comarca de João Pessoa, capital deste Estado, na forma da lei, etc...

PELO presente EDITAL, que vai por ele devidamente assinado, toma Público a quem interessar possa, que por este Juízo e Cartório do Escrivão que esta subscreve, se processa a ação de Investigação de Paternidade promovida por Francisco Bezerra de Oliveira, contra os herdeiros de CICERO MONTEIRO DE OLIVEIRA, residentes e domiciliados em lugar incerto e não sabido, em cuja inicial o requerente alega ser filho legítimo de Cícero Monteiro de Oliveira e de Iracy Bezerra Gomes, cujo falecimento do ora autor, deu-se no dia 26 de junho do ano de 1976, e em face disto, o MM. Juiz exarou o seguinte despacho: "Citem-se na forma requerida. Editais, por trinta dias, no Diário da Justiça e um "A União", na forma da lei. - Solicitem-se as publicações, independentemente de pagamento, por tratar-se de pessoa pobre. Cite-se o R. do Ministério Público, por mandado. 25/03/1980. (as) Francisco de Assis Martins - Juiz de Direito". E para que mais tarde alguém não alegue ignorância, vai este ser publicado no Diário da Publicidade, da Justiça. Afixado no átrio do Forum local e ainda no jornal "A União", para mais tarde não ser alegado ignorância. CUMPRA-SE. Dado e passado nesta cidade de João Pessoa, aos 16 de abril do ano de 1980. Eu, ass. ilegível Escrevente o datilografei e assino.

- Francisco de Assis Martins -

JUIZ DE DIREITO

ESTADO DA PARAÍBA-PODER

JUDICIÁRIO-JUÍZO DE DIREITO

DA 5ª VARA

Cartório do 2º Ofício de J. Pessoa.
EDITAL DE CITAÇÃO COM O PRAZO DE 30 DIAS

O DR. ANTONIO DE PÁDUA LIMA MONTENEGRO, Juiz de Direito da 5ª Vara da Comarca da Capital do Estado da Paraíba, em virtude da lei, etc.

FAZ SABER a todos quantos o presente edital de citação com o prazo de trinta (30) dias, dele tiverem conhecimento ou interessar possa, que por este Juízo, no expediente do Cartório Toscano de Brito, tramita uma ação de USUCAPIÃO, requerida pelo dr. OSÓRIO LOPES ARATH FILHO e sua mulher, dra. CRISTINA MARIA BATISTA ARATH, na qual alegam estar na posse mansa e pacífica, bem assim ininterrupta, por mais de vinte (20) anos, de uma faixa de terras, de forma irregular, ou seja em triângulo, medindo 4m.00 de frente por 48m.00 de ambos os lados, terminando em zero (0), encravada no antigo Loteamento Tambaú, desta Capital, transcrito em nome de ERMELINDA DE BRITO LYRA, limitando-se, do lado direito, com os lotes 22 e 22-A, de propriedade dos requerentes; do lado esquerdo com o lote nº 22, de propriedade de JOSÉ MADRUGA BEZERRA CAVALCANTI, com endereço na rua da Areia, nº 163, desta Capital e na frente pelas confluências das avenidas Ruy Carneiro e Nego, tudo conforme planta anexa aos autos, nos quais foi exarado o seguinte DESPACHO: "Vistos, etc. DESIGNO O DIA 12 DE JUNHO PRÓXIMO, ÀS 14 HORAS, NO FORUM, para a audiência preliminar de justificação de posse. Citem-se, por *mandado*, os confinantes, JOSÉ MADRUGA BEZERRA CAVALCANTI e sua mulher. Citem-se, por *edital*, (prazo 30 dias: publicação no DJ, uma vez, e em jornal de circulação diária, duas vezes, afixada cópia no local de costume), os herdeiros de Emerilinda de Brito Lyra, além dos interessados incertos e desconhecidos. Cientifique-se, por carta, afim de que manifestem interesse na causa, os Procuradores da Fazenda Nacional, Estadual e Municipal, remetendo-se-lhes cópias da petição inicial. Intime-se Juiz de Cartório o representante do Ministério Público para que intervenha em todos os atos deste processo, especialmente na audiência mencionada. Publique-se no Diário Oficial. Intime-se. João Pessoa, 24.04.1980. (a) ANTONIO DE PÁDUA LIMA MONTENEGRO. Juiz de Direito da 5ª Vara Cível." Em virtude do que ordenado e expedição do presente, pelo qual CITA e dá por citados os herdeiros de ERMELINDA DE BRITO LYRA, além de todos os interessados incertos e desconhecidos, para que acompanhem, querendo, e referida ação, até final, sob pena de revelia. E para que não se alegue ignorância, vai o presente publicado por uma vez no D.J. e por duas vezes em jornal local de circulação diária, além de afixado no local do costume. Dado e passado nesta cidade de João Pessoa, aos oito dias do mês de maio, do ano de 1980. Eu, Ass. ilegível, esc., o fiz datilografar e subscrevi.

ANTONIO DE PÁDUA LIMA MONTENEGRO
Juiz de Direito da 5ª Vara.

Lula entra em greve de fome

Lula e mais nove metalúrgicos iniciam greve de fome

O ex-presidente do Sindicato dos Metalúrgicos de São Bernardo do Campo e Diadema, Sr. Luis Inácio da Silva, Lula, e os 9 ex-dirigentes detidos no Deops, ontem, a partir das 8 horas, em greve de fome pela reabertura das negociações e pelo "final da violência policial que vem atingindo toda a população de São Bernardo".

A informação foi transmitida ontem pelo advogado dos líderes sindicais , Sr. Luis Eduardo Greenhalgh. Segundo ele, "apesar de estarem a par dos riscos que correm, eles não voltarão atrás, e fazem questão de deixar claro que a greve não é em represália pela decretação de sua prisão preventiva. O que eles querem é que os operários tenha, restabelecidos seus canais de negociação".

O Sr. Luis Eduardo Greenhalgh relatou os motivos alegados pelos 10 ex-dirigentes do Sindicato de São Bernardo para o início da greve de fome: "Eles lembram que não há quem possa dizer que sejam os responsáveis dispostos a negociar com os patrões índices salariais e garantias de emprego que são direitos do trabalhador".

O Sr. Luiz Eduardo Greenhalgh informou que, na segunda-feira, entrará com um pedido, junto a 2ª Auditoria da 2ª CJM para que os 10 dirigentes metalúrgicos sejam transferidos para o presídio político do Barro Branco, "pois eles têm direito à prisão especial por serem incursos na Lei de Segurança Nacional e porque no presídio o espaço é maior, proporcionando melhores condições que a cela em que estão recolhidos no Deops.

Pela primeira vez, desde que os metalúrgicos de São Bernardo se reúnem na Igreja-matriz, o clima na praça e ruas vizinhas ontem foi tranquilo e teve até momentos de descontração entre oficiais da polícia militar e operários.

A preparação do clima para a aprovação do fim da greve na assembléia de amanhã, "decisiva", segundo frisaram os oradores, constituiu a tônica da assembléia que reuniu três mil metalúrgicos ontem na Igreja-matriz de São Bernardo do Campo. Por falta de Quorum, o que não ocorrera antes, os operários realizaram apenas uma assembléia ontem.

Na assembléia, o Sr. Nelson Campanholo, último dos dirigentes sindicais depostos em liberdade, colocou em votação a proposta do bispo do ABC, D. Cláudio Hummes, de constituição de uma comissão para tentar reabrir o diálogo com o governo em Brasília. A proposta obteve aprovação unânime.

A comissão será formada por D. Cláudio Hummes, por um representante do OAB , provavelmente seu presidente, Seabra Fagundes - e pelos presidentes dos sindicatos dos petroleiros de Campinas, Jacó Bittar, e dos metalúrgicos do João Monlevade - MG, João Paulo Peres Vasconcelos.

Governo vai disciplinar multinacional

Brasília - Já encontra com o ministro Delfim Netto, tendo recebido parecer favorável do Gabinete Civil da Presidência da República, o projeto de lei que disciplina a organização, o funcionamento e o controle de empresas multinacionais que atuam na área de saúde. Elaborado pelos ministros da Saúde e da Previdência e Assistência Social, o projeto disciplina também a atuação das empresas nacionais, no tocante à dominação de mercado, eliminação de concorrência desleal e aumento arbitrário de lucros.

A lei das sociedades anônimas não proíbe o funcionamento no país de entidades estrangeiras, multinacionais ou transnacionais, mesmo que atuem no setor saúde, e apenas condiciona a satisfação de certos requisitos, como organização governamental, a instalação delas.

Segundo o projeto, o que o governo pretende é evitar a atuação desregrada dessas organizações; e, por isso, vai limitar-lhes a área de ação, ao invés de proibir-lhes taxativamente o funcionamento no país.

O governo pretende ainda limitar a aplicação de recursos e resultados financeiros dessas empresas integralmente no país, vedando o pagamento ou crédito em benefício de suas matrizes no exterior, ou de qualquer importância pela transferência de tecnologia, assistência técnica, científica, administrativa ou assemelhada.

A condição para que elas funcionem no país será a expressa autorização do Presidente da República, após o pronunciamento favorável dos Ministérios da Saúde e da Previdência e Assistência Social. E para esse pronunciamento favorável será necessária a constatação de reais necessidades de assistência em regiões desprovidas de estabelecimentos oficiais, ou particulares nacionais.

Brossard vê controvérsia nas atitudes do governo

Porto Alegre - Ao criticar a permanente negativa do PDS, no Congresso, de aprovar qualquer emenda que facilite a realização de eleições municipais neste ano, o líder do PMDB no Senado, sr. Paulo Brossard, afirmou que "não recomenda ao crédito público um governo que, ao mesmo tempo em que faz juras no altar da democracia, se empenha na não realização de eleições. O PDS e o governo tem medo do povo, e desta forma o PDS quer conquistar a respeitabilidade e a credibilidade popular", ironizou.

- A extinta Arena, então o maior partido do Ocidente, ficava cada dia menor, a cada eleição ela ia minguando, já estava indo e ia terminar desaparecendo, para só com o microscópio ser vista. A fórmula salvadora para o governo foi extinguir os partidos e facilitar, pelo menos num primeiro momento, a divisão da oposição, da constituição de blocos provisórios", acrescentou o senador gaúcho.

O sr. Paulo Brossard lembrou que no ano passado, no dia em que o Congresso recebeu o projeto governamental de extinção dos partidos, fez um pronunciamento da tribuna, salientando que a primeira conseqüência do projeto seria a não realização de eleições municipais: "o que temos agora é, apenas, a confirmação daquela denúncia. Os governistas rejeitam todas as medidas que visam a facilitar a realização das eleições, exatamente para alegarem que não é possível realizá-las".

- O partido do governo não só votou contra todas as emendas favoráveis às eleições municipais, como tornou público que votará contra todas as medidas que facilitem as eleições. E é desta forma que o PDS quer conquistar a respeitabilidade e a credibilidade popular e, depois, o apoio popular. Mas o governo e o PDS têm medo do povo, do voto, da eleição".

Bispo diz que a Igreja assume todos seus atos

Belo Horizonte - "A Igreja, sem se assustar com ameaças, assume plenamente a responsabilidade de seus atos perante a história e perante Deus. E lembra que aqueles que, por temor de perder privilégios, se opuseram à melhoria das condições de vida do nosso povo, também serão julgados, se não pelas gerações futuras ao menos pelo Juiz Supremo, Cristo Jesus, Senhor da história". A afirmação é do bispo de Uberaba, Dom Benedito Ulhoa Vieira, em nota que será lida hoje e amanhã nas missas de todas as paróquias de sua diocese. Ele contesta discurso do presidente da Associação Brasileira dos Criadores de Zebú, sr. Manoel Carlos Barbosa, que, na abertura da exposição de Uberaba, acusou a Igreja de posições radicalistas que poderão levar ao retrocesso o desenvolvimento do país.

Depoois de considerar grave e injusta a agressão pública à Igreja, Dom Benedito Ulhoa afirma que "a Igreja não pode aceitar acusações de intromissão indébita ou de subversão, quando no exercício de sua missão evangelizadora, denuncia o pecado e questiona aspectos éticos de um sistema ou modelo".

CARLOS CHAGAS

EMENDA AMPLA NOS MUNICÍPIOS

Brasília - Estabelecido pelos fatos, mais do que pelas intenções ou bons propósitos, não poderem realizar-se em 15 de novembro as eleições municipais, começam os laboratórios, oficiais ou não, a engendrar alternativas, e, neste particular, dispõe-se o ministro da Justiça, Ibrahim Abi-Ackel, já colocado no pódio, a dar a primeira partida.

O Governo examina a hipótese de encaminhar ao Congresso, no segundo semestre, projeto de emenda constitucional que além de adiar as eleições municipais deste ano, sirva para regular a matéria em termos definitivos, não apenas emergencialmente. A estratégia é do Ministro da Justiça, e surge mais ampla do que a prorrogação dos mandatos dos atuais prefeitos e vereadores, por dois anos, constante da Emenda do deputado Anísio de Souza. Não está fora de cogitações solucionar-se o impasse através da proposta do parlamentar por Goiás, mas seria mais profícuo do país e mais acorde com a abertura e a institucionalização buscar desde já fórmulas permanentes, capazes de evitar novos problemas.

Prorrogar simplesmente os mandatos, por dois anos, equivalerá a marcar data para novo impasse: como realizar, em 1982, eleições para governador e vice-governador de Estado, senador, deputado federal e deputado estadual, prefeitos, vice-prefeitos e vereadores, diante da realidade de sublegendas e de cinco partidos disputando as preferências do eleitorado? Um cidadão intelectualmente bem-dotado, com diploma universitário e tudo, levaria no mínimo dez minutos para assinar as atas e preencher as três cédulas que receberia das mesas diretoras de cada seção eleitoral, e isso em três etapas, pois precisaria entrar e sair da cabina três vezes, a primeira para escolher o governador e o vice, a outra para votar no senador, no deputado federal e no deputado estadual (sendo vinculados e por isso mais difíceis de exprimir esses dois últimos votos) e a terceira para indicar prefeitos, vice-prefeitos e vereadores, obrigando-se a utilizar três urnas distintas. No caso das eleições majoritárias, de governador, senador e prefeito, cada um dos cinco partidos poderia apresentar três candidatos, ou seja, nove multiplicados por cinco, isto é, quarenta opções, sobre as quais se debruçaria o eleitor, além de precisar discernir e buscar seus preferidos e respectivos números nas múltiplas listas de aspirantes à Câmara Federal, às Assembléias e Câmaras de Vereadores, cada uma com algumas centenas de nomes.

Ocorre dizer, se um doutor dispenderia no mínimo dez minutos, o que dizer da grande massa eleitoral, que até custa a assinar o nome? A média mais otimista supõe 30 minutos por eleitor, com 300 eleitores por seção, em cada uma delas o pleito levaria nove mil minutos, ou 150 horas, mais precisamente seis dias e seis horas, caso nenhum dos integrantes das juntas se levantasse para dormir, comer, beber água etc. O resultado, na pior das hipóteses, seria a desistência da maioria e as abstenções, para não falar dos votos nulos.

Além desse argumento, parece merecer o consenso oficial a tese de que, em tempos de abertura, a coincidência de mandatos é prejudicial. Melhor seria que o povo pudesse comparecer às urnas mais de uma vez, de quatro em quatro anos, o que até serviria como ponto de aferição das preferências da sociedade, para os detentores do poder.

Todos esses raciocínios se desenvolvem no Palácio do Planalto e arredores, a partir de algumas definições e tomadas de posição. A primeira delas, sustentada pelo Ministro da Justiça, é de que acabou a época dos pratos-feitos, em que a legenda oficial, e o Congresso, de um modo geral, careciam de independência e de poderes de fato para atuar na vida pública. Foi-se a Arena, "um partido com larga ficha na Delegacia de Costumes", entrou o PDS, em termos de governo, como entraram as demais legendas, do lado da oposição, sem mácula e dispostos, todos, a se afirmar e a exprimir os sentimentos nacionais. Por isso o executivo até agora não patrocinou o adiamento do pleito municipal deste ano, mesmo julgando ser ele prejudicial e inviável, diante da reorganização partidária. Aí está, para provar, o caso do PTB, que sequer sabe, ainda, quem o irá representar. Como poderiam os grupos de Ivete Vargas e de Leonel Brizola estar cuidando de eleições, alistando adeptos e registrando candidatos? Vale a referência para as outras agremiações, ainda mais porque, no próximo dia 15, pela lei, encerram-se os prazos de filiação, nos partidos, dos candidatos ao pleito, formalmente marcado para daqui a seis meses. Nem o PMDB, único partido já com o pedido de registro provisório deferido pela Justiça Eleitoral, atreve-se a pensar nisso, quanto mais os outros, e não se fala de novos prazos que começarão a correr, como o da realização das convenções municipais.

Em suma, será impossível realizar as eleições de prefeito e vereador em 15 de novembro, de acordo com o código eleitoral em vigor desde os tempos do presidente Castello Branco, e se os defensores do adiamento puro e simples, através da emenda Anísio de Souza, não dispõem do número para aprová-la, também os seus adversários não conseguiu força para promover alterações na lei eleitoral. O impasse, assim, aparece à vista de todos, mas foi para que a possível solução também saísse de todos que Ibrahim Abi-Ackel defendeu junto ao presidente Figueiredo, e dele obteve apoio, a busca de solução através de uma composição ou entendimento global.

Passado o dia 15, quando se iria caracterizar a impossibilidade técnica da realização do pleito, começarão a ser discutidos os efeitos do nó górdio já detectado, e nesse momento e que deverá germinar a tese de uma solução ampla para o problema municipal. O Governo não se negará a buscar opiniões variadas e até pressude, como foi acima referido, encontrar mecanismos não casuísticos, acima e além da simples prorrogação.

Especular sobre como seria a emenda oficial, por enquanto, é prematuro, mas não estará muito errado quem supuser a hipótese de as eleições municipais se realizarem no ano que vem, por exemplo, com a prorrogação por um ano, dos atuais prefeitos e vereadores, e os mandatos de seus sucessores fixados em quatro anos, ocorre dizer, renováveis em 1983. Pode ser, porém com menores possibilidades, que surjam novos argumentos em favor da coincidência, mas, no caso, não se realizariam no mesmo mês as eleições para o Congresso e os estados, de um lado, e para os municípios, de outro. Umas em outubro, outras em novembro, quem sabe.

O leque permanece em aberto, ou melhor, será aberto dentro de cinco dias, estando o Ministro da Justiça não só disposto a buscar subsídios junto a todos os partidos, mas a aceitar quantas sugestões lhe cheguem de outros segmentos sociais, para discussão. Pode ser, e ainda estamos no reino das hipóteses, que a maioria parlamentar opte pela emenda Anísio de Souza, para emergencialmente superar a questão e, depois, no pouco ano, chegar-se à emenda mais ampla. Uma conclusão, no entanto, é mais do que certa: as eleições municipais constitucionalmente marcadas não se realizarão. Se persistir o impasse, e nenhuma fórmula for encontrada, continuará pairando sobre o país a sombra das intervenções em todas as prefeituras, a partir de 15 de janeiro do ano que vem, data das extinções dos mandatos atuais e do fechamento puro e simples das Câmaras de Vereadores, até um novo pleito...

Carlos Chagas

(Agência Estado)

PROTESTO

CARTÓRIO TOSCANO DE BRITO 1º OFÍCIO PROTESTO RUA MACIEL PINHEIRO Nº 2

EDF. ASSOC. COMERCIAL FONE: 222.1017

E D I T A L

Responsável: Arnaldo Antonio F da Cunha.
Título: Cr$ 15.506,64
Protestante: Banco Econômico s.a.

Responsável: Adalberto Pessoa de Lima.
Título: Cr$ 5.032,00
Protestante: Banco Sul Brasileiro s.a.

Responsável: Artur Emílio de Alcantara.
Título: Cr$ 9.456,00
Protestante: Banco Real s.a.

Responsável: Antonio Gomes Nascimento.
Título: Cr$ 2.600,00
Protestante: Banco Real s.a.

Responsável: Anna de Paula Barbosa.
Título: Cr$ 4.500,00
Protestante: Banco Bandeirantes s.a.

Responsável: Anna de Paula Barbosa.
Título: Cr$ 4.500,00
Protestante: Banco Bandeirantes. s.a.

Responsável: Celeide Gomes da Silva.
Título: Cr$ 1.520,00
Protestante: Financest s.a.

Responsável: Cave Boutique Ltda.
Título: Cr$ 2.974,00
Protestante: Banco Nacional s.a.

Responsável: Claudia Dantas.
Título: Cr$ 10.000,00
Protestante: Banco Real s.a.

Responsável: Clerice Maria de Araujo.
Título: Cr$ 1.901,25
Protestante: Unibanco s.a.

Responsável: Calcioquímica Paraibana.
Título: Cr$ 5.931,00
Protestante: Banco do Nordeste. s.a.

Responsável: Elza Ribeiro S. Silva.
Título: Cr$ 3.029,00
Protestante: Banco do Brasil s.a.

Responsável: Elcir Agricola Dias.
Título: Cr$ 1.599,12
Protestante: Unibanco s.a.

Responsável: Geraldo Marques Brasa.
Título: Cr$ 1.300,00
Protestante: Banco Bandeirantes s.a.

Responsável: Geraldo Marques Brasa.
Título: Cr$ 1.300,00
Protestante: Banco Bandeirantes s.a.

Responsável: Geraldo Maciel Medeiros.
Título: Cr$ 5.745,00
Protestante: Unibanco s.a.

Responsável: Inácio Correia da Silva.
Título: Cr$ 6.700,00
Protestante: Banco Real s.a.

Responsável: João de Melo.
Título: Cr$ 2.800,00
Protestante: Banco do Brasil s.a.

Responsável: José Pereira Filho.
Título: Cr$ 3.500,00
Protestante: Banco do Brasil s.a.

Responsável: José Renato I. de Souza.
Título: Cr$ 1.723,50
Protestante: Unibanco s.a.

Responsável: José Luiz de Franca.
Título: Cr$ 2.600,00
Protestante: Banco Bandeirantes s.a.

Responsável: João Bosco Pereira.
Título: Cr$ 65.000,00
Protestante: Banco Real s.a.

Responsável: José Maria Tavares.
Título: Cr$ 10.000,00
Protestante: Banco Real s.a.

Responsável: Jorge Miguel S. Souza.
Título: Cr$ 5.702,33
Protestante: Banco Nacional s.a.

Responsável: João Artur de Melo.
Título: Cr$ 80.000,00
Protestante: Banco Real s.a.

Responsável: Maria das Graças O. Moreno.
Título: Cr$ 2.620,00
Protestante: Banco do Brasil s.a.

Responsável: Marleno Cordeiro Andrade.
Título: Cr$ 2.420,00
Protestante: Banco do Brasil s.a.

Responsável: Manoel Alves da Silva.
Título: Cr$ 8.000,00
Protestante: Banco do Brasil s.a.

Responsável: Manuel Alves da Silva.
Título: Cr$ 7.000,00
Protestante: Banco do Brasil s.a.

Responsável: Martinho Antº V. Souza.
Título: Cr$ 1.500,00
Protestante: Banco do Brasil s.a.

Responsável: Manoel Antº de Oliveira.
Título: Cr$ 2.750,00
Protestante: Banco Bandeirantes s.a.

Responsável: Manoel Antº de Oliveira.
Título: Cr$ 2.250,00
Protestante: Banco Bandeirantes s.a.

Responsável: Manoel Vieira da Silva.
Título: Cr$ 850,00
Protestante: Banco Bandeirantes s.a.

Responsável: Manoel Antº de Oliveira.
Título: Cr$ 2.700,00
Protestante: Banco Bandeirantes s.a.

Responsável: Maria de Lourdes Carlos.
Título: Cr$ 2.250,00
Protestante: Banco Bandeirantes s.a.

Responsável: Manoel Simão.
Título: Cr$ 10.000,00
Protestante: Banco Real s.a.

Responsável: Maria de Lourdes S Aquino.
Título: Cr$ 4.381,40
Protestante: Banco Econômico s.a.

Responsável: Neusa de Freitas Bezerra.
Título: Cr$ 4.558,80
Protestante: Unibanco s.a.

Responsável: Sebastião Florentino Lucena.
Título: Cr$ 2.269,50
Protestante: Banco Sul Brasileiro s.a.

Responsável: Tyrone Kleber Bezerra.
Título: Cr$ 37.500,00
Protestante: Banco do Brasil s.a.

Em obediência ao Art. 29 § IV da Lei Nº 2044 de 31 de dezembro de 1908, intimo as firmas e pessoas acima citadas a virem pagar ou darem por escrito as razões que têm em meu Cartório à Rua Maciel Pinheiro nesta cidade, sob pena de serem os referidos títulos, protestados na forma da LEI.

João Pessoa, 09 de Maio de 1980
Bel. Germano Carvalho Toscano de Brito
1º Oficial do Protesto
Nota do Cartório

O título de responsabilidade de ARIONALDO DE SÁ, publicado em nosso edital de 09 do corrente, foi retirado deste cartório, uma vez que foi remetido por uma lapso da Komac Com de Serv. Técnicos (credor)

O título de responsabilidade de JOEL DE BRITO GOMES, publicado em nosso edital de 09 do corrente, foi retirado deste cartório, sem protesto.

Vereador quer leite distribuído com povo

O vereador José Anchiéta de Souza apresentou ontem, na sessão da Câmara Municipal, requerimento solicitando ao delegado da **Dopse**, Marcos Holmes, que o estoque de aproximadamente 50 caixas de leite Ninho recentemente apreendido no câmbio negro fosse distribuído com a população carente de João Pessoa.

Em seu pronunciamento, o parlamentar lembrou que a farmácia do Ipep poderia ser a entidade encarregada da distribuição do leite. Lembrou que tal ação serviria para amenizar a situação de muitas donas de casa que vivem à procura de leite Ninho em todos os supermercados e armazéns da cidade, onde o produto é raro e caro.

Pouco e com nova majoração, chegou ontem de manhã um novo carregamento de leite Ninho no Supermercado Bompreço. Foram, ao todo, cinquenta caixas do produto que, segundo o gerente geral daquela loja, sr. João Gerônimo, "não dará para atender às donas de casa". Os novos preços são os seguintes: Integral de 424g, Cr$ 72,50; de um quilo, Cr$ 119,50; e de dois quilos, Cr$ 305,00. Instantâneo de 400g, Cr$ 69,50; de 800g, Cr$ 133,00 e de 1.600g, Cr$ 265,00.

João Gerônimo disse que são vários os fatores para que haja a falta do produto no mercado, citando como exemplo o fato de muitas donas de casa, de poder aquisitivo elevado, adquirirem de uma só vez entre 10 e 20 latas que vão fazer falta para aquelas de menor poder aquisitivo.

Denunciou o fato de que a maioria dos mercadinhos têm leite Ninho estocado em seus depósitos para vender no câmbio negro, a preços exorbitantes. Outro fator é aquele em que os pequenos comerciantes adquirem o produto junto aos supermercados e passam a vender em suas mercearias a preços exorbitantes.

O sr. Manoel Vicente, gerente do Mercadinho Ideal Ltda., localizado no mercado do bairro da Tôrre, disse que já faz mais de um mês que não recebe leite Ninho e acredita que "tão cedo não vou receber", enquanto o subgerente da **Cobal** informou que também há vários dias não tem recebido o produto.

O delegado Marcos Holmes, da **Dopse**, quando indagado sobre o destino que teriam as 70 caixas de leite apreendidas numa operação especial comandada por ele próprio anteontem, informou que o produto seguirá, juntamente com o processo, para a justiça.

Ressaltou Marcos Holmes que a primeira operação já começa a dar os primeiros frutos. "O fato é que já houve uma baixa no preço do produto no mercado. Uma lata de leite que custava Cr$ 125,00 entre os comerciantes do Mercado Central, segundo tomei conhecimento, já teve seu preço reduzido para Cr$ 90,00.

Prefeitura promove encontro no teatro "Severino Cabral"

A Secretaria de Educação e Cultura do município juntamente com o MOBRAL, promoveram na noite de ontem, no Teatro Municipal "Severino Cabral", um encontro com todos os professores do Programa de Educação Integrada, ligados a Divisão do Ensino Supletivo e Alfabetizadores do Programa de Alfabetização Funcional do Mobral.

Neste encontro, foram discutidos assuntos concernentes com as atividades educacionais das Unidades Escolares do município, tendo como assunto principal, o lançamento oficial da "CAMPANHA DA FRATERNIDADE", que tem como tema "MIGRAÇÃO", a qual será desenvolvida durante todo o restante do ano, em todas as unidades de ensino do município.

A equipe encarregada do desenvolvimento da presente campanha está formada pelos seguintes membros: Padre Cristiano Joosten, senhoras Leticia Braga, Maria Rejane Lima (Coordenadora), equipe de supervisão do MOBRAL e professoras.

FILME

Durante o encontro, além da realização de uma palestra a respeito do assunto, foi exibido um filme enfocando assuntos referentes a campanha recém-iniciada.

O encontro foi coordenado pela Assistente Social Tereza Newma Gonzaga, contando com a participação de um elevado número de participantes.

O embaixador de Israel diz a Burity de sua satisfação pela reabertura de escola

Embaixador entusiasmado com escola agrícola de Catolé

O embaixador de Israel no Brasil, Moshe Erell, disse ontem nesta Capital que uma das suas maiores alegrias na visita que fez recentemente ao interior do Estado foi ver em funcionamento a Escola Estadual Agrotécnica de Catolé do Rocha, reaberta há uma semana pelo governador Tarcísio Burity, depois de ter passado 10 anos fechada.

O diplomata considerou a escola um instrumento da mais alta importância para o desenvolvimento da agricultura na Paraíba e elogiou particularmente a sua destinação como centro de difusão das técnicas de irrigação no Estado. "Achei a idéia brilhante", declarou textualmente o embaixador. Ele disse que também ficou muito satisfeito por ter observado que o diretor da escola, o professor Francisco Donato Filho, é um técnico que se especializou no assunto em Israel, durante 3 anos.

Para o embaixador Moshe Erell, a Escola Estadual Agrotécnica de Catolé do Rocha irá produzir gerações de bons técnicos em irrigação, capazes de revolucionar a agricultura na Paraíba. O diplomata elogiou o governador Tarcísio Burity pela reabertura da escola e também por estar preocupado em implantar na Paraíba perímetros irrigados de terras.

O sr. Moshe Erell disse que veio à Paraíba em missão não oficial, atribuindo a sua viagem ao interesse demonstrado pelo governador Tarcísio Burity ao aproveitamento da tecnologia israelense para implantar pólos de irrigação no Estado. Ele veio em companhia do técnico Uri Barner, dirigente da companhia estatal israelense especializada no assunto.

COM BURITY

O governador Tarcísio Burity recebeu ontem pela manhã no Salão Nobre do Palácio dos Despachos a visita do embaixador de Israel no Brasil, Moshe Errel. O diplomata conversou com o governador sobre a viagem que fez ao interior do Estado para observar as áreas onde vão ser realizadas experiências com técnicas de irrigação. Em sua companhia, esteve com o sr. Tarcísio Burity o técnico Uri Barner, dirigente da empresa estatal israelense especializada no assunto.

Regimento homenageia Cavalaria

O "Dia da Cavalaria" será comemorado durante todo o dia de hoje pelo 16º Regimento de Cavalaria Mecanizada - RECMEC -, localizado na estrada do Aeroporto. As festividades serão inspiradas no General Osório e terão início às 8 horas quando ocorrerá uma solenidade militar e depois um desfile da tropa.

Segundo o Cel. Pedro Arnóbio de Medeiros, além da marcha, a tropa dará demonstrações hípicas e uma equipe de oficiais realizará saltos ornamentais, sendo esta uma das competições esportivas que constam no programa do dia.

À noite, a comemoração continuará com um jantar dançante para a sociedade pessoense, que o Regimento oferecerá no Jangada Clube.

Técnicos analisam financiamento para sistema de esgoto

Fazer estudos preliminares para financiamento, com interveniência do BNH, de obras do abastecimento de água e esgotos sanitários na Paraíba, foi um dos principais objetivos da visita dos técnicos do Banco Mundial, Cláudio Fernandez e Emílio Rodrigues à Companhia de Águas e Esgotos da Paraíba - **Cagepa**.

Os técnicos do BM, acompanhados por Ângelo Beltrão, Cláudio Henrique Sampaio Leite, Guido Schreiner e Sérgio de Oliveira Vieira, todos do Banco Nacional de Habitação, foram recebidos pelo diretor-presidente da **Cagepa**, engenheiro Jael Carvalho dos Santos, e pelo diretor técnico daquela empresa, engenheiro Orlando Paiva Júnior, a quem explicaram detalhadamente os objetivos de sua visita.

A visita teve um caráter de missão preliminar. Os técnicos conheceram em dados pormenorizados as características da **Cagepa** e deverão voltar em agosto, a fim de realizarem acordo definitivo. Os Estados que serão beneficiados pelos projetos do Banco Mundial, além da Paraíba, serão: Pará, São Paulo, Brasília, Bahia e Ceará.

Exportação poderá afetar comércio de madeira no Estado

- A importação de madeiras de Estados produtores do sul do país, pela Paraíba, poderá ser afetada a qualquer momento, em virtude dos produtores sulinos darem preferência à exportação, já que recebem o pagamento em dólares", afirmou ontem o sr. Aníbal Gomes, proprietário da firma Ipiranga, estabelecida à rua Silva Jardim, no Varadouro.

Ele explicou que os últimos pedidos feitos aos produtores do sul já serão recebidos com um acréscimo de 30 a 40 por cento e que o frete por carga provavelmente também sofrerá acréscimo". Adiantou que com o aumento do salário mínimo e as greves dos metalúrgicos, o comércio madeireiro da Paraíba sofreu ainda mais, uma vez que os produtores dos Estados do Rio Grande do Sul, Santa Catarina e Paraná não pretendem faturar pedidos à base de 30 e 60 dias, preferindo só venderem à vista a compradores do Nordeste e exportarem, porque recebem em dólares.

Para o sr. Bartolomeu Amaral, gerente da *Sipama* - Sociedade Paraibana de Madeiras Ltda. - "o aumento de preços já não é novidade e quem deve saber disso muito bem é o dr. Delfim Neto. De outro lado, se realmente haverá falta do produto na Paraíba não é do meu conhecimento, porque nós somos subordinados à matriz de Recife, de onde recebemos quantidade fixa de madeiras".

CDL nega fraude no comércio

O presidente do Sindicato dos Diretores Lojistas, sr. Josélio Paulo Neto, afirmou ontem que não procedem as acusações de balconistas de que são obrigados a assinarem a folha de pagamento no final do mês onde se registra um salário mínimo, quando na verdade este pagamento é feito com base numa comissão de 5 por cento pela venda de cada produto.

"Não acredito em tais afirmações, pois o comércio paraibano cumpre rigorosamente com suas obrigações trabalhistas e sociais. Eles querem com isso fomentar discórdias e perseguimentos na área comercial, o só seria prejudicial, uma vez que essas firmas são o sustentáculo da economia do Estado.

Disse ainda o sr. Josélio Paulo Neto que esses balconistas recebem salário fixo. No entanto os bálconista já fizeram queixas junto ao Ministério do Trabalho.

Comissão fixa cota para captura de baleias em 80

O que poderá ser o último ano brasileiro da baleia, já conta com a sua cota estabelecida. O total de cetáceos que serão capturados este ano deve chegar a 965, sendo 944 do tipo **mink** e mais 21 **cachalotes**.

O anúncio foi feito ontem pelo diretor da Companhia de Pesca Norte do Brasil - **Copesbra**, Guilherme Rabai, informando que este limite foi estabelecido desde o ano passado em reunião da Comissão Internacional da Baleia.

Segundo Rabai, o período de pesca começará, como tradicionalmente, em julho, apesar de não ter data marcada, terminando em fins de dezembro, quando a companhia pretende já ter concluída a cota. O navio a ser utilizado na caça à baleia em litorais paraibanos é o mesmo de anteriormente, O **Katsu Maru** que recebeu outro nome e operará denominado de Cabo Branco.

REUNIÃO

No próximo dia 15, em Brasília, será realizada a reunião da Comissão Internacional para Recursos do Mar, que deverá discutir, entre outros assuntos com relação aos recursos do litoral brasileiro, o da paralização ou não, no próximo ano, da pesca da baleia, no Brasil.

A dúvida quanto a esta decisão formou-se quando o superintendente do Desenvolvimento da Pesca, José Ubirajara Coelho Timm, anunciou no final do ano passado, que a pesca da baleia só seria efetuada até este ano, sendo suspensa a partir do próximo. Vendo-se ameaçada, por perder a sua principal atividade, a **Copesbra**, através de seus diretores, empetrou mandado de segurança, contra o superintendente.

No mandado, a empresa expõe, em extensa pauta, entre outros relatos, o de que apenas caça as baleias que estão, exatamente, em abundância (minke e cachalote) "cuja abundância e aumento da população foi e está devidamente comprovada através de criteriosos estudos promovidos pelo Comitê Científico da Comissão Internacional da Baleia".

BNB dá recursos para a instalação de destilaria

Um financiamento no total de 163 milhões, oriundos do Programa Nacional do Álcool, foi aprovado pelo Banco do Nordeste para uma destilaria de álcool anidro no município de Santa Rita (Pb). A operação será contratada pela agência centro de Recife, segundo informou ontem a direção daquele estabelecimento em nossa cidade.

Novos financiamentos foram aprovados nos três primeiros meses deste ano, num total de 169 operações de crédito enquadrados no Programa BNB/Finame comprometendo recursos da ordem de Cr$ 831 milhões. Esse montante corresponde a mais de duas vezes o valor aprovado no último trimestre do ano passado.

No mesmo período, o BNB liberou Cr$ 584,5 milhões correspondentes a 133 operações contratadas através de 45 agências. Os recursos contratados pelo BNB no âmbito do programa destinam-se à compra de máquinas e equipamentos nacionais, com vistas à implantação, ampliação ou relocalização de empresas no Nordeste.

Nos últimos anos, o Banco do Nordeste tem intensificado sua atuação como agente repassador de recursos da Finame, destacando-se como um dos três maiores agentes do Programa em todo país.

Os recursos da Finame são concedidos pelo BNB através de duas linhas básicas de crédito: uma para pequenas e médias empresas industriais; e outra, de longo prazo, para empresas industriais de maior porte ou de prestação de serviços.

TELEFONES

O secretário Carlos Pessoa Filho, da Indústria e Comércio, recomendou a todos os funcionários daquele órgão, através de circular interna, que somente em casos de comprovada necessidade e sob supervisão dos respectivos coordenadores, os telefones da Secretaria fossem usados para chamadas interurbanas.

A decisão do secretário objetivou evitar que os aparelhos telefônicos continuassem servindo para fins que nada tinham a ver com o trabalho, principalmente porque, muitas vezes, as ligações eram efetuadas por pessoas estranhas ao serviço, como políticos, parentes, amigos, etc., elevando consideravelmente as contas mensais dos telefones.

Outras Secretarias deverão adotar as mesmas medidas, uma vez que os telefonemas interurbanos gratuitos e de iniciativa de pessoas estranhas ocorrem, segundo se comenta, em todo Centro Administrativo.

Praias vão contar com unidade médica na próxima semana

A Unidade Médica das Praias, que custou quatro milhões de cruzeiros para ser construída, será inaugurada na próxima semana. Ontem, o secretário da Saúde Municipal, Paulo Soares, informou que este mini-hospital terá capacidade para atender toda orla marítima de João Pessoa e a maioria das favelas, notadamente a localizada na Beira-Rio, nos campos materno-infantil, da vacinação, de clínica médica, odontológico e emergências.

O governador Tarcísio Burity já confirmou presença à solenidade de inauguração, da qual participará, também, o prefeito Damásio Franca e todo seu secretariado.

Núcleos substituem zonas agrícolas no interior do Estado

As antigas zonas agrícolas do Estado estão sendo substituídas com a implantação de núcleos regionais. Sete desses núcleos já foram implantados no interior da Paraíba, em Campina Grande, Monteiro, Cuité, Patos, Itaporanga, Cajazeiras e Catolé do Rocha, e um está em fase de implantação na cidade de Guarabira. A informação foi fornecida por Geraldo Magela, diretor geral da Secretaria da Agricultura.

Ele adiantou que a principal atividade dos núcleos consiste em acompanhar a execução da programação agrícola do Estado. "De um modo geral - acrescentou - eles representam a Secretaria da Agricultura e executam uma coleta de dados e informações sobre a conjuntura agrícola do Estado.

Indagado sobre a importância desses núcleos no que diz respeito à abertura mais ampla de créditos rurais, Geraldo Magela disse que "não existe nenhum vínculo direto entre núcleos regionais e créditos bancários, mas eles podem acompanhar a maneira como esses créditos estão chegando ao agricultor. No caso, esse acompanhamento é indireto".

Conselho autoriza o funcionamento do curso de pedagogia

O Reitor da Universidade Autônoma, Cônego José Trigueiro do Vale recebeu, em data de ontem, comunicado oficial de que o Conselho Federal de Educação, em reunião do dia 7 do corrente, veio de aprovar, em Plenário, e à unanimidade, o Parecer nº 480/80, emitido pelo ilustre conselheiro e educador, Reitor da PUC de Minas Gerais, Dom Serafim Fernandes de Araújo, que autoriza o funcionamento do Curso de Pedagogia, licenciatura plena com as habilitações em Administração Escolar, Orientação Educacional e Supervisão Escolar.

O parecer fundamentou-se no minucioso e preciso relatório da Comissão Verificada composta dos eminentes professores Antonio Carlos de Almeida Machado, da UFCE; Ribens Eduardo da Silva da UFPE; e Virgílio Londres de Nóbrega, do MEC, que aqui estiveram nos dias 17 e 18 de abril.

Depois de comprovar a veracidade das informações constantes do Processo, a citada Comissão concluiu, textualmente, "considerando a tradição de ensino dos Institutos Paraibanos de Educação, que vêm ministrando cursos de graduação em Psicologia, Direito, Administração de Empresa e Educação Física, todos já devidamente reconhecidos pelo CFE, esta comissão se manifesta favorável à autorização de funcionamento do Curso de Pedagogia".

A autorização obtida, em tempo recorde deveu-se ao rápido encaminhamento do parecer da Comissão e das providências tomadas pelo Reitor Cônego Trigueiro, que junto ao CFE, quando de sua recente viagem a Brasília, diligenciou por que a Autonoma alcançasse mais este êxito em seu programa de expansão de suas atividades.

A Paraíba, com este feliz acontecimento, se enriquece em seu patrimônio cultural, atendendo ao anseio geral da Comunidade, que, ainda neste exercício, terá funcionando mais um Curso com uma nova Faculdade de Educação.

Maria Tereza Evaristo de Queiroz Fernandes (TÉCA)

MISSA DE 30º DIA

✝ Ronald de Queiroz Fernandes, Ignamar Evaristo de Queiroz Fernandes, Maria Eudócia de Queiroz Fernandes, Ignácio Evaristo Filho e Maria de Oliveira Evaristo, pais, irmãos e avós de MARIA TEREZA, convidam os parentes, amigos, colegas e quantos se têm mostrado solidários na imensa dor que lhes trouxe o falecimento de sua querida TÉCA, a participarem do ato religioso que mandam celebrar, ao trigésimo dia de sua morte, na Igreja de Santa Júlia às dezenove (19) horas de segunda-feira, 12 de maio. Comovidos, desde já, agradecem.

Elba Ramalho está na caravana de artistas brasileiros que embarcaram terça-feira passada para Angola, onde se apresentarão em uma temporada de 16 dias em três cidades. Uma caravana onde há nomes como Chico Buarque, Martinho da Vila, Dona Ivone Lara, João Nogueira, Dorival Caymmi, Francis Hime, Clara Nunes, Edu Lobo, Djavan, Simone, Zezé Motta, Paulinho da Viola, Rosinha de Valença, Alciane, Mücha e o Quinteto Violado. Da África, Elba e os outros artistas brasileiros irão para Cuba, onde farão um show em Havana, no final do mês. O convite para essa excursão foi feito em outubro do ano passado pelo então presidente de Angola, Agostinho Neto, poucos antes de sua morte. Nos últimos três meses, apesar de algumas mudanças no governo, as autoridades angolanas confirmaram os termos do convite. Chico Buarque e Martinho da Vila foram os responsáveis para selecionar os nomes dos artistas brasileiros integrantes da comitiva. Chico - de quem Elba faz uma excelente interpretação de Geni e o Zepelin - foi o autor do convite para que a cantora paraibana passasse a integrar a caravana. Elba é conhecida por suas posições independentes em relação ao "grupo paraibano da CBS". Tanto que ela deu apoio total ao movimento de solidariedade aos metalúrgicos do ABC paulista, ao contrário do cantor Zé Ramalho; este negou-se a dar qualquer solidariedade ao fundo de manutenção da greve, quando fez show no Astrea ao lado de Amelinha. Ela espera que a atual temporada africana se transforme numa experiência sensacional para os artistas brasileiros.

* * *

A seguir, A UNIÃO transcreve os trechos principais de uma entrevista que, em Campina Grande, Elba Ramalho deu ao jornalista Hermano José, publicada no suplemento "Tudo". Na entrevista, ela informou que, em seu segundo elepê, gravará outras composições de Pedro Osmar e Luís Ramalho, além de lançar o campinense Bráulio Tavares ("Porque Bráulio é um fenômeno; o trabalho dele como letrista, como músico está maravilhoso").

ELBA RAMALHO: AGORA EM ANGOLA; DEPOIS, CUBA

HJ - Elba, não faz um ano ainda que a gente bateu um papo. Você estava em dias de lançar seu disco, não é? E eu lhe perguntava como é que V. se sentia naquela iminência. Nós estamos agora com um pé na sala de entrada do futuro, quer dizer, V. já está experimentando, já está colhendo os primeiros frutos do sucesso. Então agora eu te pergunto: como é que V. se sente?

ER - (RINDO) - De lá pra cá, a sensação é bem diferente. É outra mesmo. É uma sensação nova, porque eu estou vendo o resultado de uma coisa que eu realmente plantei, e, sabe, Hermano, começa a brotar. É um deslumbramento, mas não no sentido de V. ficar deslumbrado e se perder não. É um deslumbramento no sentido assim, bonito, num sentido astral, num sentido de V. ver o resultado do seu trabalho, de uma coisa positiva fluir, uma coisa que V. ansiou tanto. Então, de lá pra cá, foi uma longa caminhada, viu, Hermano? Foi a parte principal da história. Foi a hora decisiva, porque era exatamente o disco estando pronto, era a expectativa do disco a ser lançado, um salto na minha carreira, e uma mudança radical na minha vida e no meu trabalho, passando do trabalho de atriz para o trabalho de cantora, que é a continuidade do teatro, não deixa de ser, mais de uma forma agora mais popular. E essa popularidade, quando o trabalho te leva a isto, a V. chegar mais perto do povo, essa sensação é uma coisa muito gostosa, porque V. passa anos e anos querendo direcionar seu trabalho, querendo jogar ele realmente pro povo, querendo dizer alguma coisa, querendo fazer a cabeça das pessoas, dar a tua mensagem e de repente V. vê que está realizando. E a sensação é muito positiva, fica assim, meio pairando, meio flutuando, mas com os pés na terra, porque agora é que V. tem de pegar o fio da meada e desenrolar a coisa realmente.

HJ - E no teu caso, a realidade é parecida com os planos? Ela se realizou parecida com o que V. planejou?

ER - Ah, Hermano, a sensação mais bonita minha, foi realizar esse "show" porque V. não queria saber, eu me lembro muito bem de meus sonhos, quando a gente sonha acordada e eu sonho muito, planejo tudo direitinho e fico querendo aquilo, querendo aquilo mas eu nunca quis tanto na vida subir no palco e fazer um "show", com uma banda, cantando, vestida excentricamente e fazendo as coisas que estou fazendo agora. Eu sinto que é a realização do meu sonho. Eu sabia que eu ia fazer um "show assim, que era o meu grande sonho, vendo o meu público cantando as músicas do disco, e de repente, eu estou fazendo aquilo. É bem parecido, e eu não sei bem qual foi a cor que eu dei, entendeu? Mas eu sei que essa realização tem uma cor. Tem um pensamento meu que é a partir de mim até o geral e é o pensamento geral, entendeu? Que é aquela coisa do artista; de repente V. está dizendo não o que o povo diz, mas V. está dizendo o pensamento geral, o que o povo pensa. É é uma coisa muito louca, uma sensação muito louca. (Ri).

HJ - Elba, e como é que a coisa "pinta", como é que surge, como é que ela explode? Tem assim o momento exato em que V. sente que a coisa pegou e que vai?

ER - Eu direciono muito as coisas, e de um tempo pra cá, quando eu resolvi exatamente me organizar melhor, resolvi parar, pensar e ter uma conscientização maior do meu trabalho, saber que é a Era da Ciência, a Era do Saber, que se V. não souber V. não está com nada, então, eu resolvi me cuidar, me gostar, me amar, me encarar, encarar o meu trabalho, acreditar na minha vida, acreditar no meu trabalho e no meu povo, no sangue que corria em minha veia entendeu? Isso quando ficou bem forte mesmo, começou a frutificar exatamente e eu senti que estava direcionando o meu trabalho bem. Foi quando eu pari, e depois a "Ópera me deu aquela luz, foi o grande salto, realmente, e depois da "Ópera", o contato com o disco, a gravação do disco, porque eu fiz esse disco, Hermano, com tanta força, que eu mal lembro muito bem que quando eu estava gravando, eu cantando as músicas eu preparando com o pessoal os arranjos, vendo aquele clima todo, eu fazia tudo com uma fé tão grande, eu cantava como seu eu estivesse realmente dizendo para uma multidão enorme. Eu estava direcionando meu trabalho naquele momento. Eu dizia: "Isto vai ter que ter uma volta, vai ter que ter um retorno" e este retorno está havendo. É uma coisa brilhante. Eu morreria de tédio e talvez até desistisse e começasse a pensar o contrário, ou então assumir talvez até o erro, mas eu fiz com tanta convicção e com tanta consciência que não podia sair errado, então é o resultado positivo. Eu senti quando ia acontecer. Eu senti quando cheguei em São Paulo. Eu não senti no Rio. Eu fiquei insegura no Rio, porque o Rio é uma cidade insegura, que me dá insegurança, por incrível que pareça, por eu ter amigos que me adoram, por ser uma cidade onde eu já moro há seis ou sete anos...

HJ - É "O santo de casa"...

ER - É, exatamente. De repente, quando eu cheguei em São Paulo com esse "show", que eu comecei a ouvir meu disco na rádio, que eu comecei a ler as coisas na imprensa, que eu comecei a ver o povo na rua: "Elba Ramalho, Elba Ramalho", eu comecei a sentir que era aquilo, que estava certo, e aí eu comecei a sentir que o Rio de Janeiro tinha virado uma cidade balneária, que o povo era mafioso, que o povo era competitivo, que o povo era preconceituoso, e que eu não queria ficar submissa àquilo. O que eu queria era uma relação sincera, direta. Profissionalismo, seriedade, trabalho, que eu encontrei em São Paulo, e que encontrei no resto do Brasil inteiro. Porque vasou. Normalmente vasa, não é? Então eu senti que a bomba estava explodindo, que era uma coisa que estava acontecendo. E eu merecia. Eu não era aquela coisa...ah, eu não fui enlatada, eu não fui jogada no mercado aí a três por quatro. É um trabalho que eu estudei muito, que eu busquei muita experiência. Eu vivi. Esses seis anos no Rio valem por 20 de Campina Grande.

HJ - Uma das coisas mais lindas que eu já li, escritas sobre você, foi a crítica de Ana Maria Bahiana na "Somtrês". Coisa fabulosa. Que é que V. achou daquilo?

ER - Achei muito bom inclusive foi a primeira pessoa que ouviu minha fita, foi uma das pessoas que primeiro me entrevistou no Rio, saiu no "Jornal do Brasil" na revista, foi Ana Maria Bahiana. Ela ouviu meu disco em nono, com uma fita cassete, num gravador em nono. Ela fez a crítica, baseada no que ouviu num gravador em nono. E falou pra mim: "Elba, eu comecei a criticar, parece que eu tou pixando, mas não se assuste não"...

HJ - Ah, no início a gente fica com o coração na mão...

ER - Com o coração na mão, e eu já sabia, eu já sabia. Ela me disse que começava falando mais ou menos isso, que havia muitas cantoras, assim, assim, "mas não é o caso de Elba Ramalho". Então, é uma crítica que eu respeito, porque é uma crítica muito coerente a de Ana Maria Bahiana. Realmente é "o risco do amor e do ódio". É um canto diferente. Eu demonstro no meu "show", evidentemente o que demonstro em muitas outras gravações que eu tenho feito.

HJ - Então é a vez de eu perguntar: V. já conseguiu e que nós sabemos, mas a terra da gente, por menor que ela seja, por mais insignificante que para os outros ela seja, a gente parece que deseja ser sacramentado pelo povo da terra e eu não sei se V. sente isso. Gostaria de saber qual a sua sensação em relação a isso.

ER - Olha, é gostosa, é bom. V. saber... é bom conversar com as pessoas daqui, meus amigos, as pessoas da rua, sabe? As pessoas que estão reconhecendo Elba Ramalho. É muito bom saber da penetração do trabalho, como as pessoas estão aqui aceitando aqui.

HJ - Eu li diversas entrevistas suas em que V. diz que é de Conceição.

ER - Eu não nego. Eu sou de Conceição. Agora, tem um pedaço de mim que é de Campina Grande.

HJ - Claro. Agora fala sobre o seu novo disco,

ER - O novo disco vem com essa proposta de continuar fazendo um trabalho em cima da música nordestina, com compositores novos, vou gravar música de Bráulio Tavares, que pra mim é uma das grandes revelações do momento - sempre foi como um talento, como artista, como intelectual, e a grande surpresa é que está com um trabalho de música fantástico, umas composições apaixonantes. Uma coisa que eu ouvindo Bráulio ontem eu fiquei pensando: "Meu Deus, se Chico Buarque vir Bráulio, ele vai pirar". Porque Bráulio é um fenômeno; o trabalho dele como letrista, como músico está maravilhoso. Ainda vai precisar polir, como cantor, como tudo, evidentemente, mas isso nem soma no geral. Fiquei surpresa.

HJ - E "Calderão dos Mitos" que V. vai gravar?

ER - Eu peguei "Calderão dos Mitos" e acho que vou pegar outra coisa dele, não sei bem, não defini. Peguei Pedro Osmar de novo, peguei Luiz Ramalho de novo...

"Deveria haver no mundo internacional da canção muito mais personagens como Béatrice Arnac. Ela é mais que uma intérprete. Ela revaloriza todos os nomes e todas as Expressões" (Momento Será).

HOJE NO SANTA ROZA

Béatrice Arnac

A cantora francesa Béatrice Arnac apresenta-se hoje, às 21 horas, no Teatro Santa Roza, com um recital de canções francesas, compostas a partir de poemas de Victor Hugo, Jacques Prévert, Paul Eluards, Arthur Rimbaud, Louis Aragon, Paul Verlaine, Pierre Seghers, Maeternick, Boris Vian, Jules Laforgue, Bertolt Brecht, Kurt Weil e Alain Saury, além de poemas de sua própria autoria.

Ao todo, o recital se compõe de 40 canções, divididas em duas partes, com um intervalo de dez minutos, e nele a cantora apresentará canções conhecidas como *O Canto da Criação*, de São Francisco de Asis; *Bárbara*, de Prévert; *A Canção de Bárbara*, de Bertolt Brecht; *A Boa Canção*, de Verlaine e *As Folhas Mortas*, de Prévert.

Béatrice Arnac é uma das cantoras mais importantes da França, incluindo-se em seu currículo 10 anos de estudo de dança clássica, mímica com Etienne Decroux e estudos no conservatório de Arte Dramática de Madame Dussane, além de inúmeras participações em Festivais de Teatro e música, além de recitais individuais por toda a Europa. Com seu primeiro disco a cantora conquistou o Grande prêmio do Disco da Academia Charles Cros, em 1962, seguindo-se a confirmação de seu talento com sua escolha, pela mesma Academia, como Cantora Revelação, já em 1963.

Mais recentemente, Béatrice tem alcançado sucesso na França com a peça *Animale*, com temporada no Theâtre de La Ville e no sofisticado teatro de Lucernaire, em Paris. A sua discografia já abrange, desde a estréia, 6 compactos e 7 *long-plays*.

No espetáculo de João Pessoa, Béatrice cantará acompanhada pelo guitarrista Quentin-Martel, numa promoção da Aliança Francesa de João Pessoa, contando com o apoio de J. Lyra Braga S. A. Os ingressos serão numerados, podendo ser adquiridos, ao preço único de 150 cruzeiros, na própria Aliança Francesa, Parque Solon de Lucena, 591 ou em J.Lyra Braga, Av. D. Pedro II, 1089, além da bilheteria do Teatro Santa Roza.

A voz da crítica

"Ela foge da família fantasmagórica das vozes sem rostos, pois sua voz emocionante não é sendo um rosto terno e fraternal e ela enfeitiça".

Jean Cocteau

"Ela é muito bonita e sua voz corre da fonte, quente, sensual, caprichoso, natural. Para quem tem o gosto da descoberta, para quem gosta de caçar talentos, sendo desconhecidos ao menos pouco desconhecidos, é uma ocasião que não se pode perder".

Le Monde

"Beatrice Arnac é homem ou mulher de acordo com as canções e sua persuasão é das mais eficazes".

New York Times

"Beatrice Arnac tem um grande defeito o qual lhe será difícil perdoar: a inteligência."

L'Express

"Fiel à qualidade, enraizada, obstinada, exigente, sempre à procura do melhor, nenhuma concessão, jamais, sua arte até o cume onde ela a conduzirá um dia, continuará pura de todos os comprometimentos."

Letres Francaises

aU
II caderno
Sábado, 10 de Maio de 1980

O cantor e compositor Luiz Gonzaga não poderá atuar em espetáculos durante os próximos dois meses e permanecerá em repouso em sua casa no Rio de Janeiro. Sábado passado, à noite, quando se apresentava no show Vida de Viajante, *com seu filho Gonzaguinha, no Teatro Vasco da Gama, em Santos, sentou-se numa cadeira apoiada em falso e caiu do palco, quebrando duas costelas. Gonzagão e Gonzaguinha estavam viajando com este show há duas semanas pelo sul de Minas e interior de São Paulo. Assim, está cancelada a apresentação da dupla Gonzaguinha e Gonzagão em João Pessoa, que estava marcada para o dia 13 de junho, numa realização da Jaguaribe Produções.*

Aqui, o destaque deste fim-de-semana é o recital da cantora Béatrice Arnac, à noite, no Santa Roza.

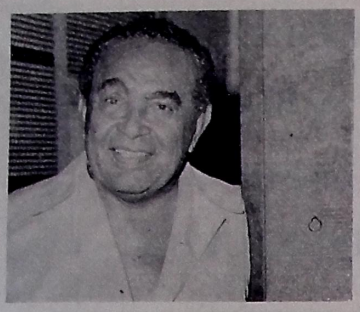

Gonzagão só virá em setembro

O QUE HÁ DE NOVO

NO CINEMA

Z O ASSASSINATO DO DEPUTADO GREGO Gregorios Lambrakis e as investigações que provaram o envolvimento dos militares no caso são os temas abordados por este filme. Produção francesa dirigida por Costa Gavras, o cineasta de *A Confissão* e *Estado de Sítio*. Prêmio Oscar de Melhor Filme Estrangeiro em 1970. Com Yves Montand, Jean Louis Tringnant, Charles Denner e Irene Papas. Em cores e censura 14 anos. No TAMBAÚ (18h30m e 20h30m) e no MUNICIPAL (matinal às 10h).

***** *Z* é uma análise do mecanismo do crime político no Estado moderno, onde a violência passou a ser uma forma de ação política. (ABN)

CENAS DE UM CASAMENTO - Seis episódios realizados por Ingmar Bergman para a televisão sueca foram sintetizados pelo próprio autor e transformados num filme com três horas de projeção, que conta a história do fracasso de um casamento aparentemente muito bem sucedido. Espetáculo realizado em 1973 logo após *Gritos e Sussurros*. Trabalho de câmara dirigido por Sven Nykvist. Com Liv Ullman e Bibi Anderson. Em cores e censura 18 anos. No TAMBAÚ, em apresentação do CINEMA DE ARTE (15h).

***** Depois de realizar um filme com pouca conversação, Bergman partiu para esta produção, onde deu maior destaque aos diálogos e retratou com extrema lucidez as inquietações de um casal sueco. (SO)

BYE BYE BRASIL - A Caravana Rolidei, formada por artistas ambulantes, percorre o sertão nordestino em direção à floresta amazônica. Roteiro e direção de Cacá Diegues, o cineasta de *Quando o Carnaval Chegar*, *Xica da Silva* e *Chuvas de Verão*. Música de Chico Buarque, Dominguinhos e Roberto Menescal. Com José Wilker, Betty Faria, Fábio Jr. e Zaira Zambelli e, em participações especiais, Jofre Soares, Marieta Severo, Emanuel Cavalcanti e Carlos Kroeber. Em cores e censura 18 anos. No *MUNICIPAL* (14h30m, 16h30m, 18h30m e 20h30m).

**** Mais do que os filmes anteriores de Cacá Diegues, *Bye Bye Brasil* é um espetáculo que contém uma proposta de linguagem muito oportuna em termos de cinema brasileiro nesse princípio de década. (SO).

UMA ESTRADA VERMELHA DE SANGUE - *Thriller* produzido na Itália. Um casal dá um carona numa estrada deserta e termina envolvido com um perigoso grupo de ladrões. À frente do elenco, Franco Nero e Corinne Clery. Direção de Pasquale Festa Campanile. Música de Ennio Morricone. Em cores e censura 18 anos. No PLAZA (14h30m, 16h30m, 18h30m e 20h30m).

A VINGANÇA DOS LUTADORES DE SHAO LIN - Produção dos estúdios de Hong Kong sobre as lutas marciais chinesas. Direção do desconhecido John Woo. Sem referências quanto a enredo, equipe técnica e elenco. Em cores e censura 18 anos. No REX (14h30m, 16h30m, 18h30m e 20h30m).

Cotações: * ruim ** regular *** bom **** muito bom ***** excelente.

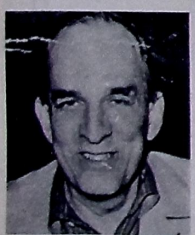

Ingmar Bergman

NA TV

HOJE, 13h00m. Canal 10 - Aos sábados, agora em nova roupagem, inclusive com a participação do crítico Nelson Motta comentando sobre shows, discos, cantores, etc.

CHEGA MAIS, 19h15m, Canal 10 - Continuam os desencontros do casal "gato e rato": Tom (Tony Ramos) e Gely (Sônia Braga), enquanto Carlos Eduardo Novaes, o autor, preenche os espaços entre uma briga e outra com o humor que lhe é peculiar. Um destaque também no elenco para Osmar Prado.

ÁGUA VIVA, 20h15m, Canal 10 - Nada de novo na novela de Gilberto Braga, a não ser a espera do momento em que o ídolo internacional do "reggae", Peter Tosh, recebe o contracanto tupiniquim de Fábio Júnior, sob os olhares da anfitriã Tônia Carrero, a Stella.

CLUBE DOS ARTISTAS, 21h00m, Canal 7 - Como sempre, o casal Airton (Lolita) Rodrigues recebe cantores, compositores, dançarinas, estrelas de cinema e TV, industriais, autoridades e prefeitos (principalmente do interior de São Paulo).

CONSTELAÇÃO, 00h00m, Canal 7 - O filme de hoje, em longa-metragem e a cores, é Smoky.

Osmar Prado

SHOWS

BEATRICE ARNAC, 21 horas, Teatro Santa Roza. - A cantora francesa apresenta um recital de 40 canções, em duas partes, com um intervalo de 10 minutos. Para as canções foram aproveitados textos de Brecht, Prévert, Rimbaud, Aragon, Verlaine, Hugo e Masterlinck, entre outros autores. Beatrice também interpreta a clássica Les Feuilles Mortes, de Jacques Prévert e Joseph Kosma. Ela é acompanhada pelo guitarrista Quentin Martel. Ingressos (lugares numerados) ao preço único de Cr$ 150,00.

Béatrice Arnac canta no Santa Roza

EM LIVROS

A TRAGÉDIA DO HOMEM - Obra clássica do romantismo moderno, o romance de Imre Madach, foi recentemente publicado no Brasil pela Editora Salamandra, com tradução de Paulo Rónai e Geir Campos. O lançamento ocorreu na última terça-feira, no Rio, com a presença dos tradutores. Brevemente nas livrarias.

ALCORÃO - Para os interessados em conhecer o livro base do islamismo, a cada dia crescendo em importância no mundo moderno, a Otto Pierre Editores está lançando uma edição de luxo do *Alcorão*, com 700 páginas e texto em português e árabe. A venda será feita exclusivamente pelo reembolso postal, ao preço de 785 cruzeiros.

ESCRITA - Publicação bimestral dedicada exclusivamente à literatura, a revista *Escrita* traz em seu número 30, lançado sábado passado em São Paulo, o resultado dos concursos promovidos em 1979 pela Vertente Editora o anual e aquele que resultará na coletânea *Cem Poemas Brasileiros*. O lançamento foi realizado por ocasião da realização de mais um concurso de Poesia Falada. O Concurso Escrita de Poesia Falada, que se realiza de 15 em 15 dias, dá ao vencedor um prêmio de mil cruzeiros e a possibilidade de integrar a coletânea *Poesia Falada*, programada para abril do ano que vem, enquanto os outros classificados recebem o prêmio em livros. Os interessados em participar do concurso devem procurar a sede da revista, Rua General Jardim, 570 - São Paulo.

PERALTICES DO TOSTÃO - Mais um livro destinado ao público infantil, *Peraltices d do Tostão* objetiva ensinar às crianças a ter um bom relacionamento com os animais e a preservar os valores da natureza. Uma boa indicação nestes tempos de preocupação com a ecologia. A autora é Neide Martins e quem publica o livro é Animais e Veterinária Editora, Rio.

EL SALVADOR - Trabalho na linha do livro-reportagem, *El Salvador*, de Hélio Golstejn e Omar L. Barros Filho, recentemente publicado pela Editora Brasiliense, São Paulo, vem se juntar a todo um cortejo de publicações da mesma linha que visam fornecer um retrato crítico do momento histórico brasileiro. O livro trata da política recente do país e inclui uma entrevista com o Arcebispo Oscar Ranulfo Romero.

MOSTRAS

ELPÍDIO DANTAS - Uma mostra de quadros em que o jovem Elpídio mostra "uma linha totalmente nova (em estilo e formas), inclusive comungando mais o elemento humano de seus quadros com pássaros", segundo a apresentação de Alex Santos. Na Galeria Vivarte, à rua Rodrigues de Aquino, 227.

EM DISCOS

STAY FREE, Ashford & Simpson. - É o sexto álbum da dupla, com ritmos mais acelerados. É *disco-music*. Com uma mensagem: "Hoje a música tem maior significado do que nos anos 60" (Nick Ashford). Lançamento da WEA.

ALUMBRAMENTO, Djavan. - É disco mais importante da carreira de Djavan, sério concorrente ao melhor trabalho do ano. Das 10 músicas do álbum, apenas uma *(Sim ou Não)* não é inédita: fora essa, todas as demais composições foram feitas 40 dias antes das gravações. Em seu novo álbum, Djavan vem bem acompanhado de quatro novos e excelentes parceiros: Chico Buarque *(Alumbramento)*, Aldir Blanc *(Aquele Um)*, Aldir Blanc & Paulo Emilio *(Tem Boi na Linha)* e Cacaso *(Lambada de Serpente)*; ganhou inédita de Chico, que também participa cantando *A Rosa*, em dueto com Djavan, e outra de Novelli & Cacaso, *Triste Baía da Guanabara*. *A Rosa*, cuja primeira audição aconteceu em Cuba, no Festival Carifesta de Havana, ganhou letra nova de Chico, feita especialmente para este disco. Lançamento EMI-Odeon.

Ashford & Simpson

VIVA VOZ - Apresentado por Maurício Tapajós, com participação de Ivan Lins, Joyce, Djavan, Wagner Tiso e Antônio Adolfo, entre outros, nas gravações, o grupo Viva Voz só poderia ter conseguido um belíssimo resultado. Ary Sperling, Ronaldo do Nascimento, Bia, Soraya, Lu e Belva cantam, entre outras, *Tô Aqui te Esperando*, resposta a *Tô Voltando*. Lançamento EMI-Odeon.

DISCO DE OURO DIFUSORA, vários intérpretes. - Uma seleção de músicas que marcaram época, como: *Mexican Divorce*, de Burt Bacharach; *Mighty Clouds of Joy*, com B. J. Thomas; *I'm Gonna Get Married*, com Sunday; *The Eyes*, com o Guess Who; *Rocket Man*, de Elton John; *Irresistiblement*, com Sylvie Vartan. Um registro de parte da moderna história musical. Lançamento da GTA Discos.

PARLEZ D'AMOUR, vários intérpretes. - Bons momentos da música francesa. Destaque para *Un Jour Tu Verras*, interpretado pela inesquecível Maysa, e *Aranjuez, Mon Amour*, com Amália Rodrigues. Outros sucessos para os que lembram da novela *Beto Rockfeller*: *F... Comme Femme*, com Salvatore Adamo. Lançamento da GTA Discos.

PART OF THE GAME, Pablo Cruise. - Seu símbolo, a palmeira. Seu som, um rock descontraído, tropical, fácil de ouvir e gostar. Este é Pablo Cruise, um grupo da California. *Part of the Game* é seu terceiro LP e deverá alcançar a mesma popularidade dos dois anteriores - *Worlds Away* e *A Place in the Sun* - ambos "Discos de Platina", Lançamento EMI-Odeon.

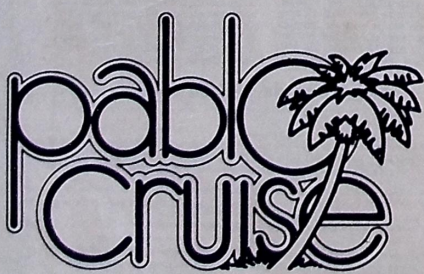

A palmeira como símbolo do rock tropical

ver

Antônio Barreto Neto

A GUERRA CONJUGAL

Quando *Cenas de Um Casamento* começa, o casal de protagonistas está completando 10 anos de união. Ele é professor universitário e ela é advogada. São ambos profissionalmente bem sucedidos. A solidez sentimental, o bem estar conjugal, a serena felicidade do lar estão sendo objeto de reportagem numa revista de assuntos domésticos. Já na entrevista é possível notar, de maneira sutil, a inconsistência da serenidade que o casal aparenta. A sequência comunica uma incômoda sensação de que aquele equilíbrio pode se romper. E as cenas que se seguem vão aos poucos revelando, no que dizem e no que fazem os personagens, a defasagem que existem entre os procedimentos íntimos e a *representação* social entre o que é felicidade real e o que é apenas sujeição às convenções burguesas. Essa defesagem é que conduz à vaga inquietação em que vive o casal, tanto nas relações íntimas como no relacionamento profissional.

Bergman não discute a validade ou não do casamento como instituição, mas a sua ineficácia como forma de relacionamento humano numa civilização que erigiu o conforto material à categoria de fetiche. Cultivar mesquinhas compensações desse conforto não vale o sacrifício da felicidade verdadeira, que não subsiste no acomodamento a padrões de comportamento, muito menos nas camuflagens impostas pelas convenções. É a dependência a esses padrões, de acordo com Bergman, que esgota a comunicabilidade, liquidando a expectativa do *Novo* e instaurando a rotina, que mecaniza as relações e esteriliza os sentimentos. A crise do casal bergmaniano é, contudo, uma dolorosa caminhada em direção ao entendimento. Das ruínas da violenta guerra conjugal os dois terminarão reconstruindo um amor novo, cujo despojamento é simbolizado na cabana onde se dá o reencontro final, cada um amadurecido pela experiência, aptos agora a assumirem seus respectivos papéis.

Cenas de Um Casamento radicaliza o desprezo habitual de Bergman pelos malabarismos formais. A quase totalidade dos planos é tomada em médio *close-up*. O cineasta explora, com - invejável maestria, a intimidade dos planos aproximados, concentrando na imagem todo o poder de comunicação da câmera cinematográfica. E parece depurar, cada vez mais, a sua incrível capacidade de captar, num *close*, toda a expressividade do rosto humano. Embora excessivamente dialogado - e o diálogo é fundamental para a compreensão daquilo que o filme discute - é na imagem, ou seja, no registro do comportamento dos atores em cena, que está o essencial do filme. A ação se reduz a praticamente uma única situação. A rigor, apenas dois personagens em cena. Quase o mesmo cenário para todo o drama. O jogo bergaminiano não se altera, mas se renova no terreno da especulação. Bergman tem sempre alguma coisa para acrescentar à proposta básica do seu cinema: filmar seres que se interrogam em busca de um sentido para a vida.

ouvir

Sílvio Osias

FORRÓ URBANIZADO

É muito fácil constatar que o público consumidor da chamada música popular brasileira de qualidade não costuma prestar muita atenção a formas de expressão musical como o samba duro dos morros cariocas, o choro que se espalha nos quintais dos subúrbios do Rio de Janeiro, o frevo cultivado por pequenos grupos formados à base de metais e percussão em Recife, e o forró tocado por tantos sanfoneiros Nordeste afora. Este último - para o qual voltamos nossas atenções hoje - no máximo é dançado para esquentar as noites juninas, e raramente é comprado e posto nas estantes ao lado dos discos de Chico Buarque, Milton Nascimento ou Geraldo Vandré.

Na medida em que se aproximam os festejos juninos, as gravadoras colocam no mercado muitos discos de forró, e entre eles há alguns muito interessantes, como o de Sivuca, o de Jackson do Pandeiro, o de Luiz Gonzaga, e principalmente o de Dominguinhos.

Afilhado de Luiz Gonzaga, espécie de herdeiro do título de Rei do Baião, sanfoneiro-pop (como disse Gilberto Gil), Dominguinhos já gravou muitos discos de forró no anonimato, antes de ser músico de Gil e Gal Costa. Seus trabalhos ao lado dos baianos levaram este sanfoneiro pernambucano a receber um tratamento cuidadoso nos estúdios da Polygram, onde gravou muitos LPs ao longo de quase uma década, e terminaram aproximando Dominguinhos de artistas brasileiros oriundos da classe-média, cujas formações musicais foram bem diferentes da sua.

Quem Me Levará Sou Eu é o primeiro disco de Dominguinhos na RCA. O LP mostra basicamente a que resultado chegou o que Luiz Gonzaga chama de forró urbanizado. A música de Dominguinhos, hoje, já é bem diferente daquela que ele gravava em selo econômico na CBS, muitos anos atrás. O contato com Gil, Gal, Caetano Veloso, Chico Buarque (com quem divide a trilha de *Bye Bye Brasil*), Raimundo Fagner, Hermeto Pascoal, Nara Leão, e tantos outros artistas, certamente incorporou novos valores ao seu forró.

Com efeito, suas músicas recebem um tratamento diferente daquele dado pela maioria dos sanfoneiros ao forró. A presença de uma guitarra-base com toques jazzísticos (Heraldo do Monte) e a dissonância das harmonias da sanfona não tiram, no entanto, o pique que Dominguinhos desde muito cedo demonstrou ter para tocar forró.

Sociedade
IVONALDO CORREA

Festejo

• Começa a ser cumprido às 8 horas de hoje o programa comemorativo do Dia da Cavalaria, organizado pelo Comando do 16º Regimento de Cavalaria Mecanizado. A programação matinal reserva formatura do regimento, evocação a Ozório, desfile da tropa,demonstração hípica, reprise de saltos e competições esportivas.

• À noite (21h), o Comandante Pedro Arnóbio de Vasconcelos e oficialidade do 16ºRecMec, promovem jantar-dançante nos salões do Jangada Clube.

• Os casais Governador Tarcísio Burity e General França Domingues, comparecem.

Recital

• Em duas partes está dividido o programa de apresentação da cantora francesa Beatrice Arnac (foto), que vem a João Pessoa trazida pela Aliança Francesa e J. Lyra Braga. Ao todo, a grande intérprete visitante cantará quarenta canções.

• O recital de Beatrice Arnac começará às 9 da noite no Teatro Santa Roza, horário em que suas bilheterias encerrarão a vendagem de ingressos. Sobre ela disse "L'Express": "Beatrice Arnac-BA tem um grande defeito o qual lhe será difícil de perdoar: a inteligência".

• O ingresso (preço único) custa 150 cruzeiros.

BEATRICE ARNAC CANTA HOJE NO SANTA ROZA

Pleito na Autônoma

• A Universidade Autônoma de João Pessoa terá seu primeiro Diretório Acadêmico. As eleições para a composição de sua primeira diretoria estão marcadas para o próximo dia 30.

• Uma das chapas disputantes, sabe-se, é encabeçada por Rênio Araújo, que já ocupou a diretoria administrativa da Cinep.

Ruber (Foto Mickey)

SOLANGE DE LOURDES UCHOA

• • •

Inauguração tem data

• A senhora Miriam Gama confirma para a tarde (17h30m) da próxima quinta-feira a inauguração do "O Elite Lanches", ambiente modernamente instalado e dotado de ar condicionado.

• A nova "fonte de renda" de Maurício Gama aparece como local ideal para festas comemorativas bem na intimidade.

• • •

Ato religioso une Gorett e Teócrito

• Não há mais o que duvidar. O jornalista Teócrito Leal ingressa hoje no rol dos chamados homens sérios. Às 4 da tarde, diante do altar da Igreja Mãe dos Homens, ele e Maria Gorett tornam-se marido e mulher. São filhos dos casais Antônio (Ana) Leal Ramos e Antônio (Dulce) Silvestre Filho.

• Serão testemunhas os casais Ari oaldo Veloso, Antônio Bezerra do Vale, Nilton Bezerra do Vale, Geraldo Dantas Silvestre, Leôncio Teixeira Câmara, José Clementino de Farias e Ednaldo Teixeira de Araújo.

• Os cumprimentos serão na residência dos pais da noiva, à rua Amélia Falcone, no Jardim 13 de Maio.

OS 94 anos do Clube Astréa serão comemorados com uma grande festa em que os associados não pagarão taxa nenhuma pela ocupação de mesas. O encontro festivo do aniversário está marcado para sábado 30, antecipado em um dia para que a festa para escolha da Miss Paraíba-80 pudesse ser realizado no dia 31.

• Alaide Gueiros e Eva Galvão da Trindade foram convocadas pela diretoria astreiana. A primeira fará a decoração do principal "dancing" do clube e a segunda trabalhará na feitura do grande bolo de aniversário. Embora as mesas sejam grátis, os associados ainda assim terão que pedir suas reservas.

Ruber (Foto Mickey)

ROBERTO CHIATTONE E NENE CAMELO, NO ELITE

RÁPIDAS

- MARIA Iva-Gentil Meira de Lucena e Rosário-Bento Pereira Diniz, casam hoje seus filhos Carminha e Epitácio. Às 20h30m na Capela do Pio X. • • • EM Campina, outro acontecimento social. Ali, hoje, casam-se, em segunda nupcias, o deputado federal Antônio Gomes e Assima Hammad. Às 5 da tarde, em cerimônia civil. • • • ROSALBA e Rubens Moreira de Oliveira abrem sua residência hoje comemoram mais um aniversário da filha Renata de Lourdes Ribeiro Coutinho de Oliveira. • • • • OUTRO aniversariante de hoje: o prof. Itapuan Botto Targino, diretor da Escola Técnica Federal. • • • DEVIDO a festa do 16º RecMec, a buate do Jangada Clube não abrirá hoje. • • • CONJUNTO de Sampaio volta a tocar hoje no restaurante "A Peixada do João". • • • HOJE, dia de área livre do Elite.

Samba

• Os associados e dependentes da classedos Agentes Fiscais do Estado serão novamente reunidos hoje pela diretoria da Afrafep, em sua sede balneária na praia da Penha.

• O presidente Nezélio Garcia faz o convite para uma Roda de Samba, ocasião em que a diretoria da Afrafep sorteará vários brindes com os presentes.

• • •

Festa

• O primeiro ano de vida de Erickson vai ser comemorado hoje na residência de seus pais Joselda e Orlando Bonifácio. A partir das 5 da tarde, casal começa a receber seus convidados, a maioria, certamente, do CL-Centro, entidade a que pertence.

• À frente da comitiva leonina estarão Ana Maria e Vicente de Paula Costa.

• • •

Gesto

• Hoje, a diretoria do Lions Clube Centro repete seu gesto bonito de todos os anos. Às 3 da tarde, no s salões do Astréa, as "domadoras" da entidade fazem a distribuição de 50 enxovais para mães pobres gestantes, já selecionadas.

• Depois o LC-Centro sorteia e serve lanche com os presentes.

• • •

Jantar

• O conjunto do maestro Fernando Aranha, novo contratado da diretoria do Cabo Branco, volta a assinar presença na noite de hoje no Restaurante Panoramico.

• O grupo de Aranha está animado o jantar-dançante de todos os sábados, que continua frequentadíssimo

• • •

Miss

• Esta noite a sociedade de Campina Grande ficará conhecendo a jovem que representará a cidade no Concurso Miss Paraíba -80, dia 31 vindouro no Ginásio do Clube Astréa. A miss PB-79, Nadjala Catão estará presente.

• A festiva concentração desta noite no Serra terá lugar na sede da AA.BB. Quatro jovens disputarão o título.

Mensagem da comodoria

• A fase de euforismo pela grande vitória nas eleições do último dia 27, no Iate Clube da Paraíba, já está totalmente superada. O grupo ganhador do pleito, liderado pelo médico Carneiro Braga, está agora voltado inteiramente para os próximos dois anos de mandato.

• Nos próximos dias o Comodoro Carneiro Braga estará enviando a todos os sócios mensagem de agradecimento e de convocação para maior engrandecimento do Iate Clube da Paraíba.

• Graças ao bom senso do eleitorado iatista, a agremiação continua em boas mãos.

Casamento na S. Francisco

• A capela da histórica Igreja de São Francisco recebe hoje, às 10h30m, convidados de Vanda-Jarbas Maribondo Vinagre e Niele-Evandro Miranda de Gusmão, para o ritual religioso de casamento de seus filhos Fátima e Aurélio.

• Terminada a cerimônia, os noivos recebem cumprimentos e oferecem recepção na própria igreja.

• • •

Assis Camelo parabenizado

• A iniciativa de ser criado um programa de ginástica no Esporte Clube Cabo Branco, vem provocando espontâneas manifestações de contentamento para a determinação do presidente Assis Camelo.

• Denominada de "Ginástica para Executivos", no próximo dia 15 o alvi-rubro iniciará as inscrições de pessoas interessadas. As aulas – às terças e quintas, sempre das 6 às 7 e das 19 às 20 hs – serão ministrada por professores diplomados.

• • •

Seresteiros no Astréa

• Tão logo terminem os trabalhos que estão sendo realizados, o presidente João Batista Mororó, do Clube Astréa, anunciará a data para o reinicio das atividades dançantes na agremiação alviceleste.

• Tudo já está pronto onde vai funcionar o novo restaurante do Astréa, anexo ao salão principal. Em sua área livre serão promovidas serestas, pelo menos um vez por semana. No primeiro andar, todo o forro da buate está sendo restaurado.

Ruber (Foto Mickey)

DIRLES MOREIRA PINTO

CURSO EM CLÍNICA

• *Fátima dos Anjos, psicóloga e professora de Movimentação e Dança Espontâneo-Criativa desde 1976 será a principal orientadora do Curso "Corpo-Sensibilidade" que será realizado na Clínica Psicológica do Ipê (D. Pedro II, 1076) As aulas começarão na próxima terça-feira.*

• *O curso tem como objetivo fazer desabrochar a sensibilidade e a criatividade potencialmente existente na pessoa e assim levá-la a uma forma mais profunda, mais espontânea e natural de relacionamento com os outros, com o mundo, com a vida, consigo mesmo. Inscrição na Clínica do Ipê, com Lourdinha.*

Nùpcias

• *O advogado e senhora José Rodrigues (Roberta) de Aquino Filho estão preparando o enxoval de núpcias de sua filha Georgia, que está com casamento marcado para o proximo dia 23. O noivo é Dido.*

• *O ato religioso será oficiado pelo Pe. Everaldo Peixoto, às 20h30m daquele dia, na Igreja de Nossa Senhora de Fátima, em Miramar.*

MOVELARIA
VALONES
BOM GOSTO E MELHORES PREÇOS
MÓVEIS E ELETRODOMÉSTICOS
salas, estufados, dormitórios, estantes
MODERNAS E VERSÁTEIS
armários copa-cozinha
TUDO PELO MENOR PREÇO DA PRAÇA
MOVELARIA VALONES
A SUA MOVELARIA
rua 13 de maio 198 centro
FONE 221-3712

COEL Comércio Organização de Estivas Ltda.
PREÇOS EXCEPCIONAIS EM GROSSO
PRODUTOS DE 1ª QUALIDADE
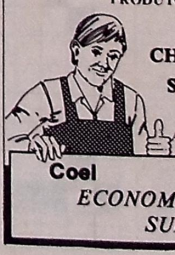
CHARQUE • ARROZ • FEIJÃO
SABÃO • ÓLEO • AÇÚCAR
Estivas em Geral
AV. LIBERDADE, 4030 FONES 222-0770/221-1866
BAYEUX — PARAÍBA
Coel
ECONOMIA CERTA
SUPRIMENTO GARANTIDO

A UNIÃO

HÁ 50 ANOS

Ivan Lucena

Governo recebe armas e munições na semana da bala

No dia 10 de maio de 1930 A União publicou

A Solidariedade da Parahyba se vem positivando no combate ao cangaceirismo de uma maneira digna de relêvo. E não podia deixar de se positivar desse modo em vista dos precedentes de patriotismo que são em nosso povo a garantia maior das conquistas que vamos alcançando. Hontem, era uma multidão em peso que se movia na praça publica em protesto energico contra o crime que se perpetrára em plena Camara Federal, esbulhando os candidatos verdadeiramente eleitos. Vimos como em homenagem á bravura de um presidente, que naquelle momento se erguia para, contrapondo-se ao absolutismo de uma politica sem idéas, encarnar o pensamento da nossa terra, vimos, diziamos, como esse mesmo povo vibrou numa noite de civismo, que marcou uma das etapas mais brilhantes da historia da Alliança, que naquellas horas tinha entre nós a expressão maxima do idealismo que um dia ha de salvar o Brasil.

Parece que a Parahyba redimida, nos seus estos de civismo, o resto dos brasileiros que cegaram com a poeira reluzente das recompensas e confrangrou o Brasil com a humilhação de um exemplo partido de um Estado que pela physionomia geographica suprehendeira a quem não estivesse já habituado a velo insubimisso, não se render ao radicalismo dos governos prepotentes.

Até agora, não soffreu solução de continuidade a reacção civica dos parahybanos que de olhos abertos velam pela autonomia da terra commum: se insurgem contra a covardia dos trahidores, contra o impatriotismo dos ambiciosos vulgares, que se armam contra a triste finalidade de uma lucta fraticida.

Ante o cerceamento em que se vê a Parahyba victima da conspirata dos seus inimigos mesquinhos, suffocada pela continua avalanche de perseguições do govêrno federal, que em um arbitrio faccioso forceja por isolal-a da vida politica da nação, recrudêsce o enthusiasmo das turbas, se evoluma a revolta dos homens que não se deixaram fascinar pelas seducções da politica reaccionaria.

Desprovido o govêrno de elementos materiaes, enquanto os poderes constituidos da Republica se envertem em auxiliares da mashorca de Princéza, é da nossa população que provêm os recursos necessarios para o rechassamento dos bandidos.

Dia a dia essa cooperação assume proporções destacadas espelhando uma significação que nos dignifica.

Realça ainda a cincunstancia de não haver faltado o estimulo da mulher parahybana em commovente interesse pela victoria das forças legaes.

Não pense, pois, a horda de inimigos da Parahyba, que por nos fecharem todas as portas ficaremos na lucta vencidos. As reservas civicas dos parahybanos estuarão, operando o milagre de salvar o nome da terra querida que não ha de sossobrar nas paixões que turbilhonam o paiz.

O povo da Parahyba continúa a offerecer ao govêrno, munição de guerra para o combate aos cangaceiros de Princéza. Sóbem diariamente ao Palacio ou a esta redacção, pessôas de todas as classes, trazendo a sua contribuição para a reacção legal contra os bandidos que sonharam tomar conta da nossa terra.

Nada para commover tanto, nessa hora de fallencia de caracter, como a solidariedade confortadora do povo parahybano com o seu grande presidente, indo levar-lhe cartuchos de balas para os fuzis e os rifles da nossa policia.

As senhoritas mandam a sua offerta dentro de caixas de perfume. Os homens levam-n'a em pequenos pacotes, havendo presentes até de duas ou três balas! Ante-hontem um conceituado conterraneo procurou, ao cahir da noite, o presidente João Pessôa, a fim de entregar-lhe, numa caixa de sapatos, muito mais de cem cartuchos.

E hontem, prestigioso industrial mandou um fuzil para o govêrno, accompanhado de um punhado de balas.

Duas gentis creanças appareceram nesta redacção, trazidas por seus paes: a menina Belkiss, de cerca de seis annos, encantadora na sua simplicidade e o menino José Alberto. Ella e elle cumpriram o seu dever de parahybanos que amam a sua terra e não a querem ver entregue ás mãos de criminosos profissionaes.

Pessôas têm vindo a esta redacção solicitar o prorrogamento da "Semana da Bala", porquanto fizeram suas encomendas em outros Estados.

E assim é o intrepido povo parahybano.

DIVÓRCIO

Chur, Suíça - Vinte e seis meses depois de ter se casado em Moscou, Christina Onassis e Sergei Kausov se divorciaram na Suíça.

O advogado Ettore Tenchio informou anteontem que o divórcio foi concedido na quarta-feira por existir "diferenças irreconciliáveis" entre os cônjuges.

O divórcio aconteceu três semanas depois de se ter acertado a sorte das propriedade e bens do casal agora separado. Tenchio se recusa a dar detalhes do acordo feito entre eles. A filha do falecido magnata Aristoteles Onassis é residente legal da Suíça desde 1975. É o terceiro dos seus casamentos que termina em divórcio.

PASSATEMPO

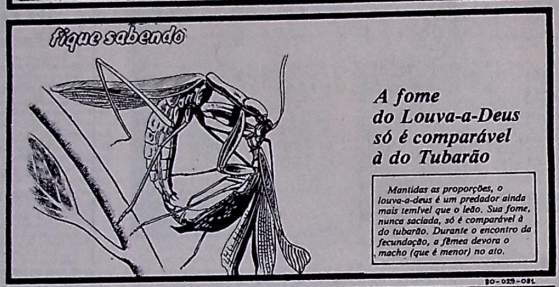

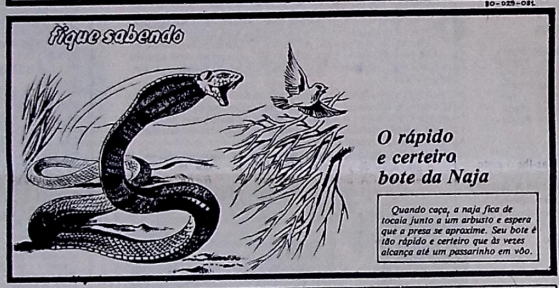

SOLUÇÃO: A lata no chão; A nota musical; O maior coração; A bola de cimento; A cuia perto da lata; A lista branca na cafer; A estrela; O desenho na caixa de papel.

CRUZADAS

HORIZONTAIS

1 - emaranhado produzido pelos ramos caídos no meio da mata, ou árvore tombada que dificulta o trânsito; pequena fazenda ou roça de cacaueiros; 7 - prefixo grego que traz a idéia de posição em cima, superioridade; 10 - muito versada em uma ciência ou arte; 12 - interjeição de espanto, pasmo, admiração; 13 - alcalóide existente nas folhas de tabaco, líquido, incolor, com odor semelhante ao da piridina; 15 - capa ou manto preto de mulher; 16 - que tem forma elíptica, semelhante à do ovo; 18 - ruído anormal nas vias respiratórias ou no pulmão, causado por bronquite ou pneumonia; ralo; 20 - que se refere à Itália; 21 - cheiro agradável; impressão produzida no olfato pelas emanações voláteis dos corpos; 22 - eu (modo de alguém referir-se à própria pessoa); sujeito importante; 23 - árvore de grande porte da família das vervenáceas nativa na Ásia e de grande importância em quase todo o mundo pela excelente madeira, clara e durável de folhas amplas, arredondadas e membranáceas, e flores pequenas, ordenadas em grandes panículas frouxas; 24 - rutáceas dos sertões brasileiros; 25 - exercer as funções de abade em (igreja ou paróquia); 27 - corredor estreito, num curral, que liga a mangueira à balança e/ou ao banheiro, e onde se segura a rês para curativo, vacina, marcação, etc; 29 - revestimento piloso de alguns ruminantes; 30 - parte limitada do universo, sujeita à observação imediata ou mediata, e que, em geral, pode caracterizar-se por um conjunto finito de variáveis associadas a grandezas físicas que a identificam univocamente.

VERTICAIS

1 - óleo extraído de várias árvores e arbustos do gênero Moringa, usado na Índia como purgativo e anti-reumático; 2 - relento da noite; abundância de humor no organismo animal; 3 - colocar de novo; 4 - arredores de um lugar importante; 5 - as regras e cerimônias que se devem observar na prática de uma religião; conjunto de leis adjetivas reguladoras do exercício duma ação em juízo; 6 - nos cristais piezelétricos a magnitude da oscilação relativa à tensão de excitação, não havendo processo-padrão para sua medida direta (pl.); 8 - terceira corda da rabeca; 9 - degeneração das células parenquimatosas de um órgão com hipertrofia do tecido conjuntivo intersticial; 11 - reprovação enérgica, em tom acentuadamente ríspido; 14 - tornar como um lago; cobrir de qualquer líquido; 17 - desenvolver, apressar o trabalho; 18 - na alta Idade Média, pequena harpa portátil, espécie de lira, originária das ilhas britânicas; junco empregado na fabricação de esteiras, velas de embarcação e assentos de cadeiras; 19 - diz-se de, ou animal cavalar originário de certa raça da Arábia (pl.), antônio; 20 - designação comum às aves caradriformes da família dos laridéos; gaivota; 27 - palavra tupi que significa coisa objeto; 28 - estado paradisíaco anterior ao bem e ao mal (no simbolismo de interpretação dos sonhos). Léxicos: Morais; Melhoramentos; Aurélio e Casanovas.

HORÓSCOPO

ÁRIES

21/3 a 20/4 - Finanças - Trabalho - Impulsos podem prejudicar sua situação e finanças. Além disso, você duvidará de suas possibilidades e isto prejudicará ainda mais o clima. Não assine nada. Amor - Não assuma ares misteriosos com a pessoa amada. Não esconda nada dela, pois poderia duvidar seriamente de você.

TOURO

21/4 a 20/5 - Finanças - Trabalho - Iniciativas felizes. Intuições excepcionais. Aja de modo que os seus negócios progridam. Tome decisões no plano financeiro. Assinaturas de contratos benéficos. Amor - Com uma carta você pode resolver um problema sentimental, mas não espere que a pessoa interessada responda imediatamente. Converse com seus filhos.

GÊMEOS

21/5 a 20/6 - Finanças - Trabalho - Imponha-se uma disciplina de trabalho mais rigorosa, senão você não conseguirá ser bem-sucedido (a). Não faça despesas acima de suas possibilidades. Amor - Cuidado com Vênus em quadratura, pois alguém procurará prejudicá-lo (a), perante a pessoa amada. Mas como você tem confiança, tudo acabará muito bem.

CÂNCER

21/6 a 21/7 - Finanças - Trabalho - Releia bem todos os documentos antes de assiná-los. Dia benéfico no plano financeiro e nas associações. Grande chance, se você for representante. Amor - Domínio sentimental "elétrico", mas excelente. Aja de modo que a pessoa amada tenha inteira confiança em você. Excelente clima familiar. Pessoal - Este dia será benéfico para realizar qualquer transformação.

LEÃO

22/7 a 20/8 - Finanças - Trabalho - Para seus negócios e finanças tenha contatos com pessoas influentes. Elas o (a) aconselharão utilmente e assim você evitará cometer erros. Jornalistas favorecidos. Amor - A felicidade está ao seu alcance, saiba agarrá-la. Aliás, você não terá muitas coisas a fazer para que isto aconteça. Você deve "dialogar" com seus filhos. Pessoal - Mudança no seu programa.

VIRGEM

21/8 a 22/9 - Finanças - Trabalho - Profissões industriais favorecidas. Hoje tome decisões. Negócios perniciosos. Dificuldades no setor profissional e no setor financeiro. Especulações proibidas. Amor - Cuidado com Vênus ainda em oposição. Em caso de desarmonia, dê o primeiro passo, pois pensando bem, você conseguirá descobrir que é culpado (a).

LIBRA

23/9 a 23/10 - Finanças - Trabalho - Profissões liberais protegidas. Assuma as suas responsabilidades, seja no setor profissional ou nos seus negócios. Estudos e assinaturas favorecidos. Amor - Vênus neutro - sentimentos calmos - dia favorecendo principalmente as amizades. Apesar de tudo, resolva os problemas de seus filhos e de sua família.

ESCORPIÃO

24/10 a 21/11 - Finanças - Trabalho - Satisfações financeiras ligadas a uma proposta de negócios. Tudo irá muito bem, mas cuidado com certas colegas no setor profissional. Secretários (as) favorecidos. Amor - É provável que você seja desagradavelmente surpreendido pela pessoa amada. Mas como você sabe entender as coisas, seu dia será mais ou menos alegre.

SAGITÁRIO

22/11 a 21/12 - Finanças - Trabalho - Jornalistas favorecidos. Trabalho benéfico que favorecerá suas ambições. Esforços serão recompensados. Cuidado com todas as transações financeiras. Amor - Com Vênus em quadratura, não decepcione a pessoa amda com palavras inúteis. O resultado seria um movimento de revolta e talvez uma ruptura.

CAPRICÓRNIO

22/12 a 20/1 - Finanças - Trabalho - Este dia será pernicioso para você. Evite os encontros muito importantes. Você deve esperar alguns atrasos profissionalmente. Não discuta com seus chefes. Seja pontual. Amor - O comportamento da pessoa amada será um enigma para você.

AQUÁRIO

21/1 a 18/2 - Finanças - Trabalho - Haverá uma diminuição certa de seus negócios, prudência com os empreendimentos novos. Você não terá muita coragem de trabalhar, isto o (a) prejudicará. Amor - Seu sentimento não será compartilhado. O que você espera para acabar com isto e depositar sua cohfiança numa outra pessoa?

PEIXES

19/2 a 20/3 - Finanças - Trabalho - Financeiramente, haverá hoje alguns lucros possíveis: aja com audácia. Todos os empreendimentos novos ou de luxo serão favorecidos. Você pode especular. Amor - Saiba entender o quanto a pessoa amada o (a) ama. Não seja ciumento (a) pois isto seria completamente inútil, principalmente com Vênus bem-influenciado.

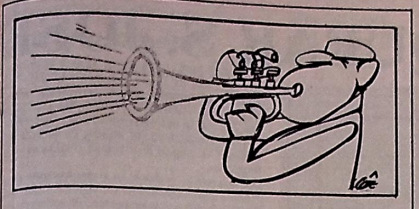

DITO E FEITO

Fernando Sabino

NA SEMANA passada falei na minha frustrada carreira de músico de jazz, interrompida no dia em que dei a minha bateria para Dom Hélder Câmara. Pois hoje eu vou falar numa animada "jam-session" de que participei, ainda em Belo Horizonte.

Passavam das seis horas da tarde quando Lost Doctor foi me buscar, todo excitado:

– Os meninos vão promover uma sessão especialmente para você. Arranjaram uma bateria.

Ousei perguntar-lhe quem eram os meninos e onde seria a sessão.

– Na casa deles. São filhos de um cliente nosso.

Resolveu que deveríamos passar antes em sua casa para tomar alguma coisa, começar o aquecimento. Convocou o Cardiologista pelo telefone.

– Hoje? Outra vez? - suspirou o Cardiologista, mas prometeu comparecer.

Lost Doctor voltou para a sala, pôs um disco de Jack Teagardem na vitrola:

– O cliente é mais dele do que meu. O velho é cardíaco, tá prá morrer de uma hora prá outra. De dia ele examina o homem com todo respeito, tira pressão, faz eletro, proíbe visita, barulho, manda o homem dormir cedo. De noite vai prá lá e cai no jazz com os meninos, não deixa o velho dormir. O médico e o monstro. Ouve só esse trombone!

Lost Doctor já não está falando para mim: está falando para o Psiquiatra, que acaba de chegar. O Psquiatra vai logo entrando em órbita, sai a tocar pela sala um trombone imaginário.

Saímos os três em demanda do Cardiologista, que nos aguarda em sua casa para tomarmos um último antes de ir. Lost Doctor passa-lhe o comando das operações - afinal, o cliente é dele:

– Vamos em frente, Dr. Jeckill! Já está ficando tarde, o homem tem de dormir cedo, você mesmo disse.

E assim, sob a inspiração dos ilustres facultativos, articulava-se em Belo Horizonte aquela que poderia chamar-se "The Lost Doctors Original Dixieland Band".

DA ESQUINA já ouviamos um sax tenor escorregando numa frase de "Body And Soul", com o trompete no contraponto e o piano marcando ritmo. Fomos entrando de mansinho. Os rapazes nos olharam sem abandonar os instrumentos. Tomei lugar na bateria e prosseguimos viagem. O Cardiologista, antes de virar Mr Hyde, tomou-se de cuidados com seu cliente:

– Então, como está se sentindo? Tomou o remédio direitinho?

– Tú-tú-tú! Tú-tú-tú! - berra alguém ao meu ouvido. É o Psquiatra, tocando o seu trombone de mentira. O ritmo na bateria se acelera, o pianista improvisa um princípio de "Lady Be Good", o trompete vai atrás, o sax entra em dueto. A coisa começa a fazer sentido.

Todos os músicos têm um copo de uísque ao alcance da mão. Tudo sob a batuta animada de Lost Doctor, olhos inflamados de entusiasmo. O dono da casa, em vez de nos tocar para fora, passeia jovialmente em meio à confusão. A sala de repente se encheu: são rapazes e moças das vizinhânças que vieram escutar. Azar dos que quiserem dormir; vai ter jazz pela noite a dentro, até o rabo da madrugada.

De repente já são duas da manhã. O Cardiologista, exausto de tanto tocar contrabaixo (com a boca), resolve que já é tempo, seu cliente tem de descansar. Ninguém quer parar de tocar - embora a esta altura cada um não saiba o que o outro está tocando. Eu estou há quatro horas me esbaldando nesta bateria, a roupa empapada de suor, já é mesmo hora de parar:

– Vamos embora, minha gente.

– Tú-tú-tú! Tú-tú-tú! - faz o Psiquiatra.

– É o maiooor! - berra Lost Doctor para o pianista. Assustado, o pianista escorrega pelas teclas, entrelaça dois acordes, cai no "Basin Street Blues", seguido pelos outros:

– Capricha, minha gente!

– É agora!

– Dá-lhe, menino!

O trompetista resolveu ir buscar uma estrela e lá vai subindo, cada vez mais agudo, subindo sempre, suado, pescoço inchado, os outros aguardando em silêncio. Vai chegar, está chegando, chegou! Irrompe uma gritaria de aplausos pela sala, enquanto ele descansa, arquejante, deixando escorrer a saliva do instrumento, um sorriso de puro êxtase a iluminar-lhe o rosto.

O sax, depois de cortar a última nota em diagonal, veio descendo, ondulante, e agora vaz uma curva, sobre, outra volta, uma descaida, deixa para o piano. O piano trava, controla, recua, dá um salto e vai levando até a área perigosa, passa para a bateria. Esta dobra o ritmo e chuta em gol:

– Todo mundo! É prá acabar!

Todos se empolgam, todos se entendem. A frase melódica, finalmente identificável, deixa-se apanhar por todos os instrumentos e vai sendo levada em triunfo...

– Pára. Pára.

Que foi? O juiz apitou? Ah, é o dono da casa que resolveu paralizar a peleja:

– Alguém está fora de tom - denuncia com firmeza, e aponta o filho no saxofone: - Você?

– Eu não, papai.

Lost Doctor, a esta altura derreado na cadeira, contempla o infinito, completly lost. O velho se volta para o outro filho no trompete:

– Você?

O trompetista nega com veemência. O pai avança até o piano, martela uma tecla.

– Olha aqui: sol-sol-sol. E aqui: mi-mi. Mi bemol. Mas que diabo de tom era esse? Deixa ver.

Senta-se no piano com disposição, tira uns acordes, e de repente está tocando, empolgado, um velho samba, - a bateria acompanha. E todo mundo cai no samba.

•••

NO DIA seguinte, apesar da ressaca, Lost Doctor comunica aos colegas:

– Hoje vai ter de novo.

O Cardiologista protesta:

– Vocês querem matar meu cliente? Já dei ordens taxativas: repouso absoluto.

– Pois então fazemos noutra casa.

Comunicaram aos rapazes que naquela noite tinha de ser noutra casa.

– Está certo - concordaram eles. - Mas papai mandou dizer que onde a Banda for ele vai também.

COMEÇOU CANNES, VERSÃO 80

Cannes, França - Mais de 600 filmes, representando 28 países, serão exibidos no 33º Festival Internacional de Cinema de Cannes, que começou ontem e vai até o dia 24.

Calcula-se que participarão do evento umas 10 mil personalidades ligadas à indústria cinematográfica, em todas as suas especialidades, e que haverá pelos menos 2.500 jornalistas na mostra.

Entre as nações latino-americanas, Brasil, Venezuela, México Argentina e Chile apresentarão mostras de sua produção. Kirk Douglas preside este ano júri internacional. Entre os primeiros filmes a ser exibidos está o canadense *Fantástica*, de Gilles Carle, uma grande revista musical com Carole Laura e Lewis Furey.

Realizadores experimentados nessas lides, como Samuel Fuller, Marco Bellochio, Jean-Luc Godard, e outros consagrados, como Hal Ashby, Bob Fosse, Alain Resnais, Bertrand Tavernier, Dennis Hopper, Marta Mezaros, Akira Kurosawa, Krysztof, e, sobretudo, os Fellini e Scola, devendo aí acrescentar os jovens como Raphaele Billedoux e Marco Tulio Giordana, que ainda não são tantos, para substituir os grandes que envelhecem ou desaparecem.

Cannes 1980 será, segundo dizem os selecionadores, um festival de grandes produções e que a luta para figurar entre os premiados será duríssima.

"Apenas Mulher" o 100º LP de Ângela Maria

Ângela Maria

Desde a primeira vez em que entrou num estúdio de gravação, em 1951, para fazer um disco de teste com a música *Sou Feliz*, e no mesmo ano, para a gravação oficial de seu primeiro 78 rotações, *Não Tenho Você*, o sucesso tem sido uma constante na vida de Ângela Maria. Chegar agora ao 100º LP - um marco importantíssimo na carreira de qualquer artista - já não é uma emoção tão forte como as primeiras que experimentou nos tempos incertos do começo. De qualquer forma, agora Ângela sente tudo como "uma consequência natural de um trabalho que sempre foi honesto, de um esforço contínuo durante todo esse tempo".

Entretanto, coração calejado à parte, há sempre uma expressão de saudade em seus olhos quando recorda a gravação do primeiro LP: - "Eu fiquei na RCA durante três anos. E, naquela época, era preciso que um artista tivesse um sucesso bem consolidado para que pudesse fazer um LP. Então, até 1953 eu não fiz nenhum álbum. De seis em seis meses, mais ou menos, lançava um disco novo. Porque era um sucesso que passava rápido e nos obrigava a estar sempre gravando. Depois fui para a Copacabana, que praticamente fundei junto com o Vitório Lattari. E continuei a fazer discos 78 rpm. O primeiro foi *Fósforo Queimado*, um grande sucesso. A seguir vieram *Orgulho, Vida de Bailarina, Adeus, Querido, Lábios de Mel, Abandono* e outros mais. Todos foram grandes sucessos da época. Só em 1954, depois que fui coroada "Rainha do Rádio", é que foi feito o meu primeiro LP, um disco que reunia alguns desses sucessos anteriores e músicas inéditas também. Era um LP de 10 polegadas chamado *A Rainha Canta*. O sucesso foi impressionante.

Daí em diante, os LPs começaram a se alternar com os 78 rpm e, mais tarde, com os compactos-simpes e duplos. E foi justamente num desses primeiros LPs, na Copacabana, que fez ao lado de Waldir Calmon *(Quando Os Astros Se Encontram)*, que Ângela Maria gravou a música que mais marcaria sua vida e sua carreira: - "Sem sombra de dúvida, tenho certeza de que *Babalú* foi a música mais importante na minha carreira. Chega a ser uma perseguição porque até hoje, em todos os lugares onde vou me apresentar, tenho fatalmente que cantá-la por exigência do público. Um sucesso tão grande que eu até regravei, no ano passado, em ritmo de discoteca e foi sucesso novamente. É aquele negócio de antes-e-depois".

No entanto, não é *Babalú* a música que ela mais ama, dentre as centenas que gravou. A mais querida surgiria anos depois, obra dos compositores Garoto, Chico Buarque e Vinícius de Moraes: *Gente Humilde*. E qual a razão dessa preferência, Ângela? - "Porque além de ter uma melodia belíssima, tem muito a ver comigo, nas coisas que diz na letra. Eu revejo nela a minha infância de garota pobre, humilde mesmo. E também porque é uma música brasileira, o que não é o caso de *Babalú*. Mas se me pedirem para escolher um entre meus 100 LPs, realmente eu não saberia dizer de qual gosto mais. Eu sempre gravei somente as músicas de que gosto, que me dizem alguma coisa. Isso sempre foi uma condição básica para o meu trabalho. Durante muitos anos, eu mesma escolhi meu repertório para as gravações. E, graças a Deus, dei muita sorte escolhendo músicas que agradaram ao público. Agora, aqui na Odeon, meu produtor Miguel Plopschi me ajudou muito na escolha das músicas para esses três discos *(Com Amor e Carinho, Ângela e Timóteo Juntos* e, agora, *Apenas Mulher)*".

Para seu 100º LP, Angela Maria fez questão de selecionar doze músicas românticas, em seu melhor estilo. Destacando-se a participação de Chico Buarque, que canta com ela na faixa *Quase Quebrei o Meu Rádio*, e a presença de Gonzaguinha assinando a faixa-título *Apenas Mulher*, composta especialmente para ela.

"Nesse disco, eu gravei também muitos compositores menos conhecidos. Gente que está fazendo um bom trabalho, que precisa ser gravado. Isso eu sempre procurei fazer em todos os meus discos. Ainda mais agora, que são poucos os intérpretes que não compõem". Em tudo, o aspecto mais significativo de chegar ao 100º LP, na opinião da cantora, é a consolidação de seu inegável prestígio

"Abafo da Fala"

Chico Noronha

Abafo da Fala é o título da coletânea de poemas que o poeta estreante Chico Noronha pretende publicar, se possível, através da Pró-Reitoria de Assuntos Comunitários da Universidade Federal da Paraíba, a quem pretende apresentar os originais para apreciação, pois não tem condições para arcar com as despesas da publicação.

– Venho encontrando dificuldade até mesmo para datilografar os originais-explica Chico Noronha - "mas, de qualquer maneira, procuro tornar público o meu trabalhar através da imprensa, mesmo sendo obrigado a enviar material manuscrito para a publicação".

Segundo as palavras de Chico Noronha, *Abafo da Fala* "é um grito ansioso por liberdade, o desejo incontido por ser livre que assola todo ser humano, berro forte em forma de poesia, forte por ser unilateral, isto é, ter somente a mim como leitor; creio que será ainda mais forte quando for possível ser revelado ante a consciência das pessoas, será uma potencialidade bilateral".

– Esse livreco de poemas tem muito de mim a insegurança das ruas onde prostitutas devem ser igualadas as madames, a saudação ao mendigo sem dinheiro dormindo imundo com seu pirralho desnutrido e perebento (...) Tem de tudo nas prateleiras de *Abafo da Fala*, essa boca atada temerosa por revides arbitrários e ilógicos - prossegue o autor de *Abafo da Fala*, explicando sua poesia.

"É preciso gritar/-sem usar de lugar comum/trancar essa porta semi-aberta/mandar esse corpo furtivo/sair debaixo da cama desforrada/-voando pela janela sem gradio" explica-se ainda Chico Noronha em seu poema *Grito Desformado*. Concluindo, ele ressalva: "existe a paz do sexo, do amor limpo e puro, positivo como o feijão, como a água alimenta a planta, é a paz que ninguém alcançou nem tanto nem quanto eu consegui. O amor em *Abafo da Fala* é sentido no mar, faíscas que vem da Lua acasalando-se com o Sol.

VEGETE

Não lute.
Pode quebrar os dedos,
trincar as unhas no mínimo
seu sangue ser sugado por aranhas dementes.
Não grite.
Pode faltar-lhe a voz,
o idioma dos cegos,
grito unissono dessa romaria louca
faminta por restos de comida
no lixo onde baratas descarregam tensões.
Não corra.
Pode tropeçar no vento,
ser sufocado por risos.
Tiro mortal desse rifle perseguidor.
Deles, os encapuzados,
na face o distintivo tirânico
de quem nunca sentiu fome
mendigando direito de não vegetar.
Fique mesmo aí sentado,
masturbando-se mentalmente
na cadeira da musa
da televisão como você quer ser.

Chico Noronha

FÁBIO SABAG
Uma carreira de 30 anos

Há 30 anos, no dia 7 de abril, Fábio Sabag iniciava a sua carreira artística. Uma carreira que começou a se manifestar aos quatro anos de idade, conforme as palavras do próprio Fábio Sabag.

– Sempre nas festas familiares ou nos fins de semana na fazenda de meu pai, em São Paulo, nós fazíamos uma espécie de teatrinho, onde reproduzíamos espetáculos circenses e filmes de época.

E o amor pelo circo lhe proporcionou o primeiro grande arrependimento de sua vida. Por que?

Porque fui possuído por uma vontade irresistível de fugir com um circo, o que eu acabei não fazendo. E até hoje me arrependo demais de não ter cedido ao meu primeiro impulso.

Não seria essa frustração, porém, que iria fazê-lo esquecer a paixão pela arte de representar e pelos grandes espetáculos operísticos. E foi a impossibilidade de comprar ingressos para assistir à ópera que o levou a tomar uma decisão:

– Eu tinha 18 anos, e, juntamente com alguns amigos, comecei a participar de graça das óperas do Teatro Municipal de São Paulo, apenas pelo prazer de poder conviver com aquele mundo fascinante. E a minha primeira experiência foi uma coisa realmente maravilhosa e inesquecível. Foi na ópera *Norma*, interpretada pela inigualável Maria Callas.

Dada a partida, nada mais poderia fazê-lo parar. Primeiro foi a participação no Grupo Teatro da Juventude, através de um convite feito por Antunes Filho. Logo a seguir, o ingresso na grande coqueluche da época: o rádio.

– Era um programa que o Hélio Araújo fazia na Rádio Cultura - explica Sabag. Eu participava respondendo no quadro *Quem Sabe Mais*, o *Homem ou a Mulher?* Mas logo eu comecei a escrever para esse mesmo quadro.

Sabag, porém, não se negava a um novo desafio que surgiu-se. E, na época, a televisão era um desafio.

– O Antunes Filho e o Osmar Rodrigues Cruz - revela - me convidaram para fazer com eles o *Teatro de Arte*. Era ainda o começo da TV Tupi de São Paulo e nesse programa nós encenávamos pequenas peças de um ato. Nesse tempo, havia a vantagem do ator poder trabalhar em mais de um canal. Com isso, eu fui um dos introdutores do teatro infantil na televisão, em 1952, na antiga Rádio e TV Paulista, canal 5, atual TV Globo de São Paulo.

A sua carreira em televisão lhe proporcionou muitas alegrias. Mas provavelmente a maior delas veio através do *Vesperal Trol*, um programa que já faz parte da história da televisão no Brasil.

– Era um teatrinho infantil - prossegue Sabag que ia ao ar nos domingos e que, durante dez anos, eu dirigi, produzi e atuei como ator. E tive a felicidade de ver esse programa receber uma citação especial da Unesco como exemplo de programação para crianças.

Mas não foi apenas em televisão que o seu trabalho se destacou. No teatro, ele ganhou o prêmio de melhor direção do concurso do SNT em 1959, com a peça *O Bebo Bonda*. Sempre preocupado com o público infantil, organizava espetáculos em escolas e orfanatos.

– As crianças sempre me despertaram um interesse especial - continua. E a escassez de bons programas voltados para esse público me fez dedicar grande parte de minha carreira à produção de espetáculos infantis.

Na TV Globo, Sabag se destacou principalmente na direção de novelas e na adaptação e direção de Casos Especiais. Por tudo isto, o atual Produtor Artístico do Sistema Globo de Séries, encarregado pela aprovação dos elencos de todos os episódios, se considera um profissional realizado.

– Eu tenho a felicidade de poder viver da profissão que planejei para minha vida. Isso, num país que ainda não dá o devido valor a um artista, considero uma verdadeira realização profissional. Durante a minha carreira, tive a felicidade de poder contracenar, por exemplo, com profissionais da categoria de Bibi Andersen, no filme sueco *Back Palms*. Tudo isso me faz sentir realizado.

Fábio Sabag

Nomes e Notas

Visita

O reitor Milton Paiva, da Universidade Federal da Paraíba, confirmou para o dia 12 a visita que fará a Cajazeiras. O professor Milton Paiva inspecionará as instalações do V Campus Universitário e observará o seu funcionamento. Ele deverá anunciar quais as construções a serem efetuadas no local ainda neste semestre e manterá contatos com algumas autoridades do município.

Eleição

A lista sêxtupla que indicará o novo diretor do Centro de Formação de Professores de Cajazeiras será eleita no dia 15. Será um pleito direto do qual participarão todos os professores e representação de nove estudantes.

Crédito

Setenta e cinco operações enquadradas no Programa de Crédito Industrial Suplementar, comprometendo a importância de 71 milhões de cruzeiros, foram aprovadas pelo Banco do Nordeste no primeiro trimestre deste ano. Durante o ano passado foram aprovadas 555 operações no âmbito do programa, envolvendo financiamento equivalente a Cr$ 404,3 milhões. Os recursos destinam-se à implantação ou ampliação de pequenos e médios empreendimentos industriais espalhados por todos os Estados da região.

Leite

Um viva para Campina Grande. Enquanto em João Pessoa os supermercados vendem o leite em pó como se estivessem dando esmolas, na Rainha da Borborema os estabelecimentos comerciais dispõem de estoques capazes de comercializar o produto normalmente, sem a necessidade de correrias e de intervenção policial. E ainda dizem que Campina não é melhor do que João Pessoa!

Alberto

Alberto Duarte acaba de instalar um laboratório para venda de medicamentos em Princesa. Empresário dinâmico e trabalhador, Alberto ao mesmo tempo está ajudando Princesa Isabel a desenvolver-se. E seu sucesso é mais tranquilo, quando sabemos estar ele trabalhando juntamente com o velho amigo Antonio Lira, outro que dispensa comentários.

Reunião

A Liga Cajazeirense de Futebol reuniu-se ontem à noite, para analisar o impasse entre o administrador do estádio local e os clubes de Cajazeiras. O problema foi resolvido com a redução das cotas de 30 para 10 por cento, sobre as rendas dos jogos a de realizarem naquele campo. E ainda dizem que só se cobra dinheiro de jogos em João Pessoa.

Rádio

A nova emissora de rádio inaugurada em Patos pelo deputado Ernani Sátyro vem ganhando a audiência da velha Rádio Espinharas. Muitos acham que isto aconteceu por causa da novidade, mas daqui a alguns meses a antiga emissora reconquistará o seu público. Vamos esperar para ver.

Futebol

O futebol de Princesa Isabel talvez seja o que possui mais craques no interior do Estado. Infelizmente, a falta de incentivos por parte da Federação Paraibana de Futebol concorre para que o esporte nesta cidade ande a passo de tartaruga. Para se ter uma idéia, Princesa Isabel possui liga esportiva, mas esta só funciona quando vai se realizar eleição na FPF e o representante local é requisitado para votar. Os desportistas princesenses sobrevivem mais pelo amor à camisa de cada time, do que pela ajuda (inexistente), das autoridades.

Campo

E por falar no futebol de Princesa, devemos registrar aqui que lá existe um campo de futebol porque o ex-vigário Frei Anastácio Palmeira resolveu construí-lo. O atual campo não possui cerca nem gramado. É cheio de buracos e, durante a maior parte do tempo, serve de abrigo para cavalos e vacas.

TENTARAM SAQUEAR S. JOSÉ

São José da Lagoa Tapada (A União) - Um grupo de aproximadamente 50 agricultores tentou, quarta-feira, saquear o comércio de São José da Lagoa Tapada, só não conseguindo graças a intervenção do prefeito Joaquim Mendes Cavalcante que acalmou os ânimos distribuindo comida entre os flagelados.

O prefeito declarou ao correspondente de A UNIÃO que os agricultores não suportam mais a situação, devido ao prolongamento da estiagem. Segundo ele, caso o Governo não tome imediatas providências, o número de flagelados aumentará, e, com isto, a Prefeitura não terá meios para evitar uma nova investida para saquear a cidade.

Todavia, o sr. Joaquim Mendes acredita que, caso a emergência seja decretada mesmo na próxima semana, como anunciou o governador Tarcísio Burity, a situação se normalizará, pois os agricultores terão meios de resistir à seca.

O público lotou o Cine Gadelha, para ver o júri simulado que julgou o metalúrgico Luís

Semana de Extensão em Sousa com júri popular

Sousa (A União) - Pontualmente às 20:30 horas, do último dia 5, o professor Vicente de Paula Nóbre Coordenador do Campus VI desta cidade, fez a abertura da 1ª Semana de Extensão, em comemoração aos vinte e cinco anos de fundação da UFPb. Em seguida, passou a palavra ao dr. Plínio Leite Fontes, que anunciou o Júri simulado, para julgar Luiz Inácio da Silva, "O Lula" - líder metalúrgico.

O Cine Gadelha estava totalmente lotado, e a curiosidade estava estampada na face de cada pessoa que ali se encontrava, tendo em vista ser um tema da maior importância na vida do operário brasileiro.

Como escrivão do feito funcionou o tabelião do 1º Ofício Francisco Pereira Gadelha. Na acusação estavam os doutores Ananias Pordeus Gadelha, atual secretário do Interior e Justiça; Hugo Rodrigues dos Santos - promotor público na cidade de Cajazeiras e o Francisco Gomes de Araújo. A defesa foi patrocinada pelos causidícos: Geraldo Beltrão, do forum de João Pessoa; deputado Federal José Costa, do Estado de Alagoas; o deputado estadual Paulo Gadelha. O corpo de jurados estava constituído das seguintes pessoas: - Maria Formiga Gadelha, Izabel Gadelha de Oliveira, Raimundo de Paiva Gadelha Filho, Gilson Gadelha de Oliveira, Eduardo Jorge César Guedes, Amanda Zenaide de Queiroz Barbosa e Leonora Costa da Silveira.

O Júri terminou nas primeiras horas do dia 6, e Lula foi absolvido à unanimidade de votos, sendo o resultado recebido entusiasticamente pelo grande público presente.

Deputado vem trabalhando por Sapé

Sapé (A União) - O deputado Egídio Madruga - o mais votado pelo seu partido nas últimas eleições neste município - continua interferindo junto a inúmeros órgãos, quer estaduais, quer federais, em favor dos inresses da comunidade sapeense. Assim é que em todos os pleitos em que o interventor Deoclécio Moura Filho tem solicitado para Sapé, Egídio vem participando ativamente, de maneira positiva, dada sua amadurecida experiência no trato de assuntos políticos administrativos.

Até na recente viagem que Deoclécio fez à Brasília - segundo suas próprias palavras - o deputado Egídio Silva, Madruga acompanhou a autoridade sapeense nas suas andanças perante a diversos órgãos federais, onde foram pleiteadas consideráveis recursos financeiros.

Interact de Catolé elegeu seus novos dirigentes dia 7

Catolé do Rocha (do correspondente) - Com a presença de todos os seus sócios, todos em gozo com os seus direitos, o Interact Club de Catolé do Rocha, escolheu o seu presidente e vice para o próximo ano Interactario devendo tomarem posse em julho deste ano. Para ocupar o cargo de presidente foi eleito o jovem Gervasio da Silva Praxedes ex-presidente na gestão 77/78 enquanto que para vice foi escolhido Edvaldo Caetano da Silva que atualmente é presidente do club catoleense.

Por outro lado já está tudo pronto para a viagem na próxima sexta-feira, para Jaboatão-PE, onde o club participará da VII CODIC - Conferência Distrital de Interact, a saída está marcada para às 7 horas da sexta-feira de sua sede a praça Mendes Ribeiro, em ônibus da empresa Viação Nossa Senhora dos Remédios da cidade de Sousa.

Já está tudo pronto para amanhã nesta cidade a festa que escolherá a Garota 80 de Catolé do Rocha, devendo acontecer nos salões da Ubat, seguindo-se uma festa dançante.

Jericó perdeu sua safra em mais de noventa por cento

Catolé do Rocha (A União) - O vereador Odon José de Freitas, da cidade de Jericó, procurou o nosso correspondente na cidade de Catolé do Rocha, para mostrar o atual estado em que se encontra sua cidade em consequência da grande seca Verde que ora assola aquele município.

O vereador disse que o atual estado do seu município é dos mais graves, já que 90% das plantações já estão, todas perdidas, e mesmo que chova dentro de uma semana, nada mais se aproveitará.

SAQUE

A cidade já está ameaçada de saque, segundo informações do vereador Odon José podendo o mesmo acontecer antes da sua feira semanal que é realizada nas segundas-feiras, se uma providência não for tomada pelas autoridades competentes.

O clima na zona rural da cidade de Jericó é muito triste sem que os pobres homens do campo tenha o que comer.

Finalizando o vereador do PP, da cidade de Jericó na qualidade de representante do povo sofredor daquela cidade faz um apelo as autoridades competentes, afim de diminuir os sofrimentos daqueles pobres homens e evite que sua cidade seja saqueada por pessoas famintas.

Dez mil na luta por Langstein

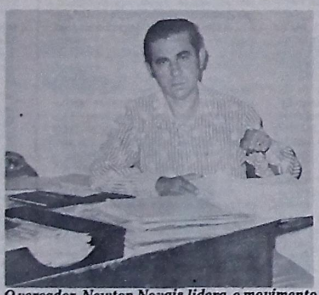

O vereador Newton Novais lidera o movimento

Dez mil pessoas de todo o Estado já assinaram o documento que será enviado ao presidente da República, pedindo perdão de pena para o advogado Langstein de Almeida, ora recolhido à Penitenciária de Mangabeira, em João Pessoa, cumprindo pena por ter agredido, há mais de 10 anos, um promotor de justiça em Campina Grande.

Segundo informou ontem o vereador Newton Novais, líder do movimento, a população está dando maciço apoio e ele espera, que, até o início da próxima semana, o total de 20 mil assinaturas seja alcançado, para que o documento seja remetido ao presidente João Figueiredo. O governador Tarcísio Burity será o portador do pedido de liberdade que já recebeu as adesões, entre outros, do arcebispo Dom José Maria Pires, do cônego João Félix, e, a mais recente, do ex-prefeito de João Pessoa, Luiz de Oliveira Lima, além do presidente da Associação Comercial do Estado, Leopoldino de Miranda Freire. Advogados de vários municípios também aderiram.

O ex-prefeito Luiz de Oliveira Lima, ao assinar o documento, considerou a iniciativa "louvável e merecedora do apoio da classe", por achar que "a longa prisão a que está submetido Langstein por um ato que impensadamente praticou.

Clube realizou eleição

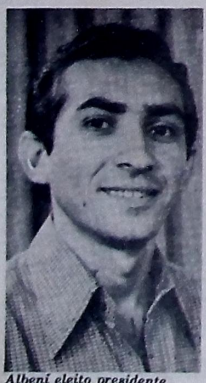

Albeni eleito presidente

Patos (A União) - O clube de castores desta cidade, realizou no último dia 27 a eleição da nova diretoria do clube para o biênio 80/81, onde saiu eleito, com uma grande contagem de votos o castor Albeni Paulo Galdino. O jovem presidente já é bem conhecido no distrito C-25, pelo dinamismo com que vem lutando para uma melhor integração daquele clube de serviço, junto a comunidade patoense, desde que tomou posse como castor no início do ano de 1978.

Albeni, como castor e juntamente com uma delegação do estado da Paraíba pariticipou em São Paulo no ano de 1978 da convenção Nacional de Clubes de castores. No clube local já atuou como vogal, diretor de divulgação recebeu da governadoria na gestão 78/79 o título de homem comunicação do distrito C-25. Na solenidade de posse Albeni citou as seguintes metas de trabalho. Fazer uma maior integração entre os castores de Patos e de toda Paraíba. - Elevar o nome do clube para que o mesmo volte a ter uma imagem de trabalho e dinamismo como antes.

POLÍTICOS, familiares e diversas autoridades participaram, no último dia 5, das comemorações alusivas ao aniversário do prefeito de Sousa, Sinval Gonçalves Ribeiro. O ponto alto das festividades foi um almoço oferecido na granja de propriedade do sr. Antonio Damião. Entre as pessoas que compareceram constam os srs. João Ferreira Neto, gerente do Bep; Rosálio Leopoldo, gerente do BNB; João Virgínio de Sousa, diretor da Rádio Progresso; professor Vicente de Paula Nóbrega, coordenador do Campus VI; Orlando Xavier, presidente da Fundação de Ensino Superior de Sousa; empresários Valdeci Rodrigues e Nivaldo Gomes de Sá e os professores João Marques Estrela e Silva e Severino Ismael.

Governador será o patrono de dois eventos culturais

O Governador Tarcísio Burity, em correspondência enviada aos participantes do V Congresso Brasileiro de Teoria e Crítica Literária e I Seminário Internacional de Literatura a ser realizado em Campina Grande, agradeceu a eleição do seu nome para Patrono desses dois eventos culturais.

Essas realizações têm a coordenação do NELL-Núcleo de Estudos Literários e Linguísticos, órgão vinculado ao campus II, da UFPb e que vem tendo elogiosa atuação no campo cultural em Campina Grande.

Na íntegra, a correspondência do Governador: "Acuso o recebimento do abaixo assinado datado de 18 de abril, através do qual Vossas Senhorias me comunicaram a eleição de meu nome como Patrono do V Congresso Brasileiro de Teoria e Crítica Literária e I Seminário Internacional de Literatura.

Gratíssimo pela gentileza da escolha - que representa honrosa distinção - aproveito o ensejo para apresentar protestos da mais cordial estima e elevado apreço".

Novas tarifas dos táxis vão vigorar na próxima semana

Com vigência a partir da sua publicação no Diário Oficial do Estado, para onde será enviado segunda feira e divulgado possivelmente no dia seguinte, na próxima semana os táxis estarão cobrando novas tarifas com a bandeirada inicial passando de 13 para 20 cruzeiros, enquanto os demais índices terão esses respectivos valores:

Quilômetro rodado em bandeira 1 - Cr$ 10 cruzeiros; em bandeira 2 - 12 cruzeiros e hora parada 50 cruzeiros.

Essas novas tarifas, baixadas em função dos dois últimos aumentos no preço da gasolina, foram fixadas pelo decreto 755/80, do Governo do Município que, ao tomar essa iniciativa, o fez tendo em vista a delegação de competência para tais tipos de majoração que lhe foi deferida pelo Conselho Interministerial de Preços (CIP).

Como se sabe o Sindicato representativo dos Motoristas de Táxi apresentam as chamadas planilhas (Propostas) solicitando a elevação das tarifas e nesse documento fazendo as dividas justificativas dos seus pleitos, com esse documento sendo encaminhado, através do Governo Municipal, ao CIP que, como órgão controlador e fiscalizador de preços, compete examinar o pedido de aumento e avaliar dos seus quantitativos solicitados e das justificativas apresentadas.

Prefeitura vai doar 2 projetores

A Câmara Municipal aprovou requerimento do vereador José Sobreira Targino, solicitando ao Prefeito Municipal, a doação de projetores ao Cine Clube "Ruy Guerra", de Campina Grande. O pedido é em virtude da necessidade de dois projetores por que passa aquela entidade cultural para a realização de filmes que não se adaptam à bitola dos projetores do seu patrimônio.

O cine-Clube Ruy Guerra tem se destacado em Campina Grande pelo dinamismo e organização que empreende nas suas atividades. Os filmes patrocinados pelo Cine-Clube são apresentados no auditório do Museu de Artes da FURNE, no Largo do Açude Novo. Atualmente o cineclube é presidido pelo jornalista Ronaldo Dinoá.

SIMÕES

Por outro lado, o edil Rildo Fernandes solicitou um voto de congratulações ao bacharel Antônio Limas Simões, ex-Chefe de Gabinete do Prefeito Enivaldo Ribeiro, pela sua promoção ao cargo de subgerente do Banco do Estado da Paraíba, agência de Campina Grande.

Nas suas justificativas, aquele vereador teceu comentários sobre a figura de Antônio Lima Simões, destacando-o como "um homem de tirocínio largo, e de grande experiência".

O Prefeito Enivaldo Ribeiro destacou preocupação de Milton Paiva

Prefeitura doa terreno à Universidade Federal

Ao assinar a lei de nº 581/80, que autoriza a doação, pela Prefeitura Municipal de Campina Grande, de um terreno de quatro hectares à Universidade Federal da Paraíba, para instalação do Núcleo de Desenvolvimento e Tecnologia Mineral, o Prefeito Enivaldo Ribeiro destacou a administração do Reitor Milton Paiva que, segundo ele, já vem implantando uma dinâmica desenvolvimentista nesta cidade.

A assinatura da referida lei foi na última quarta-feira no Gabinete do Prefeito Enivaldo Ribeiro, com a presença do Reitor Milton Paiva da Universidade Federal da Paraíba, Pró-Reitor Para Assuntos do Interior, Sebastião Guimarães Vieira, Diretor do CCT, Geraldo Nunes Sobrinho; Diretor do CH, Ailton Elisiário, Diretor do CCBS, Firmino Brasileiro, José Marques de Almeida Júnior, Chefe do Laboratório de Análises Minerais, José Camboim, Reitor e Vice-Reitor da Universidade Regional do Nordeste, respectivamente José Cavalcanti Figueiredo e Moaci Alves Carneiro, além de jornalistas, vereadores e dirigentes de empresas jornalísticas de Campina Grande.

Após a assinatura da lei, afirmou o Prefeito Enivaldo Ribeiro "efetivamos a doação do terreno prometida por ocasião da construção de prédios no Campus II de Campina Grande, com o objetivo de se implantar a instalações complementares do Núcleo de Desenvolvimento e Tecnologia Mineral. Estamos cumprindo a nossa palavra, naturalmente que tivemos a colaboração do poder Legislativo e como todos sabem, um dos objetivos maior é Campina Grande, e andamos em perfeito entendimento: Governo Federal, Governo Estadual e Governo Municipal, não poderia ser diferente também o nosso relacionamento com a Universidade Federal da Paraíba, agora com a gestão do Reitor Milton Paiva, e que já demonstra também a sua preocupação com o desenvolvimento de Campina Grande.

Por outro lado, afirmou o Reitor Milton Paiva "É desnecessário ressaltar a importância deste ato e a significação que ele têm para o desenvolvimento de Campina Grande e de toda Região. Todos sabem que um papel importante da Universidade moderna inserir-se no processo de desenvolvimento das comunidades a que estão elas vinculadas. É isso que a Universidade Federal da Paraíba vem praticando e de maneira exemplar nas suas unidades sediadas em Campina Grande. É muito gratificante para mim, que no momento falo em nome da Universidade.

Ernani Sátyro foi homenageado por vereador: Campina

O vereador Álvaro Gaudêncio Neto, fez um pronunciamento da tribuna da Câmara Municipal de Campina Grande em homenagem à escolha do deputado federal Ernani Sátyro para presidência da Comissão de Constituição e Justiça da Câmara dos Deputados. A mencionada Comissão, como todos sabem, é considerada no parlamento brasileiro como uma das mais importantes dentre as demais.

Ocupava esta Comissão o não menos ilustre Deputado Djalma Marinho, que através dos seu profundos conhecimentos jurídicos e vocação política exemplar, é considerado um orgulho para o povo brasileiro e em particular para o seu Estado natal, Rio Grande do Norte.

O Nordeste Brasileiro passa por inúmeras dificuldades que no presente momento torna-se-ia desnecessário fazer algum comentário sobre o assunto. No entanto, o nosso Estado paraibano, encravado como está, no centro das dificuldades nordestinas, torna-se grande quando presenciamos filhos seus galgando cargos de representatividade, expondo desta forma, os seus talentos, as suas capacidades administrativas e intelectuais, suas vocações políticas. Enfim, um comportamento sempre voltado para os exemplos de uma Paraíba do passado e presente. Hoje presenciamos, mais uma vez, o Deputado Ernani Sátyro demonstrando o seu valor almejando e galgando mais um cargo de valor.

Na presente oportunidade, pretendemos falar apenas sobre o Ministro-Deputado Ernani Sátyro. Admiramos o Deputado Sátyro por sua autenticidade, por sua capacidade. Paraibano que ao exercer os grandes cargos desta Nação, sempre soube honrá-los, dando prova de sua formação. É um Ernani Sátyro defensor dos seus princípios que não os esconde em tempo algum. É um Ernani que toda a Paraíba e o Brasil conhecem a sua voz.

Como já frisei no início deste pronunciamento, hoje pretendo me congratular com mais uma vitória do nosso Estado, que honra a todos nós, campinenses e paraibanos, que se refere a escolha do deputado Ernani Sátyro para presidir a Comissão de Constituição e Justiça na Baixa Câmara do Congresso Nacional que, de certo, repetirá mais uma vez o seu consciente trabalho, sempre respaldado nos seus princípios de homem público.

A Paraíba tem sorte, pois para o Brasil, a sua representação política é composta de homens dos mais variadas correntes ideológicas, sempre vinculados aos princípios de seu povo e, consequentemente, identificados com os seus problemas.

Enivaldo inaugura acesso aos campi universitários de Campina

Com a presença de representantes do Ministério dos Transportes e do Governo do Estado, o prefeito Enivaldo Ribeiro, inaugurou, na noite de anteontem, o complexo asfáltico de acesso aos campi da Universidade Federal e Regional do Nordeste, no bairro de Bodocongó. Essa obra contou com a participação da EBTU-Empresa Brasileira de Transportes Urbanos e foram empregados recursos da ordem de Cr$ 19 milhões e 800 mil cruzeiros.

O referido complexo asfáltico conta com 5,2 quilômetros de pavimentação e foram indenizados 19 casas e 11 terrenos. Na oportunidade foram inaugurados também diversas ruas, avenidas e praças que foram pavimentadas, e contruídas na administração Enivaldo Ribeiro.

Representando o Ministro dos Transportes, e a EBTU estava o Sr. César Cals Neto; representando o Governador Tarcísio Burity esteve presente o Secretário dos Transportes do Estado, engenheiro José Silvino.

Na oportunidade, falaram à multidão presente, o representante da UCES - União Campinense de Equipes Sociais, Representante das Universidades Federais e Regional do Nordeste, João Joventino, bacharel Amaury Vasconcelos, vereadores Rafael Manoel dos Santos e Hermes Ramos; deputados Antônio Gomes e Juracy Palhano; e Secretário José Silvino.

Os oradores, referiram-se à importância da obra ora inaugurada para comunidade campinense e em especial para o bairro de Bodoncogó e a comunidade universitária.

Também pronunciou-se, em nome do Ministério dos Transportes e EBTU, o Sr. César Cals Neto, ressaltando o interesse daquele Ministério do Governo Figueiredo com a problemática nordestina, e, principalmente, com as cidades de porte médio e em desenvolvimento econômico, cultural e social, como Campina Grande.

Após todos os oradores, a palavra foi dada ao prefeito Enivaldo Ribeiro, que, ao iniciar suas palavras, reafirmou o propósito de não permanecer somente naquelas obras, e que "outras obras virão, outras inaugurações teremos", citando à Av. Dinamérica, que desembocará no bairro de Bodocongó.

Referindo-se ao Governo do Estado, o prefeito assim se expressou: "o Governador Tarcísio Burity tem demonstrado ser um amigo de Campina Grande, e juntos, Governo Municipal e Governo Estadual, continuaremos a trabalhar pelo engrandecimento de nossa cidade.

Além de outras autoridades estiveram presentes ao ato inaugural o vice-prefeito Raimundo Asfóra; o Presidente do PETRAI, Edvaldo do Ó; Presidente da COMDECA, Marcos Ubiratan, o Reitor da URNE, José Figueiredo; Pró Reitor da UFPb, Sebastião Vieira; ex-prefeito Williams Arruda, vereadores Álvaro Gaudêncio Neto, Maria Lopes Barbosa, Genésio Soares, João Raia; vice-presidente da UCES, João Joventino.

As ruas pavimentadas e que foram inauguradas, foram as seguintes: Silva Barbosa, Silva Jardim; trecho da Odon Bezerra; Paulo Frontim; Fernandes Vieira; Campos Sales; Quebra-Quilos; Joana D'arc Arruda; Mamede Moisés Raia; Santo Antônio, trecho da Almeida Barreto; Rio de Janeiro; trecho da Independência; Nilo Peçanha; trecho da Siqueira Campos; Rodrigues Alves; trecho da Epitácio Pessoa; Tavares Cavalcanti; Arrojado Lisboa; João Moura; Dr. Vascôncelos; Avenidas Canal (recapeamento asfáltico e ligação com Anel do Brejo, com a ajuda do DNER); Portugal, trecho da Floriano Peixoto; trecho da Miguel Couto; regularização da Pedro II, e iluminação pública da Aprigio Velloso; Praças da Volta de José Leal; Aluísio Rodrigues de Sousa Campos e Largo do Açude Velho e Viaduto sobre a Rede Ferroviária em Bodocongó.

Com essas ruas e avenidas perfaz um total de 32 quilômetros de vias urbanas asfaltadas, num investimento total, de 50 milhões de cruzeiros. Os projetos das obras ficaram a cargo da COMDECA e a supervisão dos serviços com a Secretaria de Serviços Urbanos do Município.

Aspecto da avenida Silva Barbosa, via de entrada ao complexo asfáltico de acesso aos campi

Descerramento da placa de inauguração do complexo asfáltico da administração Enivaldo

Clássico no Amigão movimenta Campina pela Loteria

Auto joga amanhã em Natal na preliminar de ABC x Náutico, tentando fugir da lanterna Interestadual

Despedida do Auto amanhã no Castelão

Encerrando a sua participação no Torneio Interestadual Ano I do Governo Burity, o Auto Esporte atuará amanhã à tarde, no Estádio Castelão, em Natal, contra o América, fazendo a preliminar de ABC x Náutico, que jogarão amistosamente na capital norte-riograndese.

A princípio, o América de Natal não queria mais jogar contra o Auto Esporte, sob a alegação de que teria um prejuízo financeiro, sobretudo porque os dois times estão sem chances de chegar ao título da competição. Entretanto, em comum acordo com os dirigentes do ABC, os americanos aceitaram jogar na preliminar, ficando acertado que o Auto Esporte receberá uma taxa de 15 mil cruzeiros, livres de despesas.

REABILITAÇÃO

Ultimamente, a palavra "reabilitação" tem sido muito usada nas hostes automobilistas, tanto por jogadores como pelos próprios dirigentes, que sempre acreditam na possibilidade do time superar a má fase neste Torneio Interestadual.

– Eu nunca deixei de acreditar no Auto - disse o presidente Haroldo Navarro - e espero que a reabilitação aconteça realmente neste domingo, em Natal. Devo esclarecer que o ambiente no clube não é ruim. Nós, dirigentes, sabemos das dificuldades dos jogadores do Auto Esporte, especialmente porque a maioria é ex-juvenil e a mudança repentina para o profissionalismo acaba tirando um pouco da tranquilidade dos jogadores.

A delegação automobilista viajará amanhã pela manhã, sob a chefia do presidente Haroldo Navarro, e o professor Eduardo Pimentel ainda não forneceu a escalação do seu time para este último jogo do Torneio Interestadual, pois tem dúvidas na formação, do ataque, uma vez que o cearense Eli, recuperando-se de uma contusão, poderá reaparecer no comando do ataque.

DEDE inicia hoje Torneio Seletivo

Começa hoje, no DEDE, o Torneio Seletivo para a escolha dos atletas que vão formar a seleção para as disputas do Campeonato Escolar Brasileiro de Futebol, a ser disputado em Brasília. Os jogos do seletivo serão realizados hoje e à manhã, e Diretora do DEDE, Dona Judy de Miranda Assis, acredita que há condições de se armar uma boa equipe para o certame nacional.

ROLLING' STONES

O Esporte Clube Roling'Stone, de Jaguaribe, joga amanhã, em Espírito Santo diante da equipe do Santos. O time de Jaguaribe é formado por universitários. As duas equipes já estão escaladas: Rolling'Stones - Erinaldo, Paccele, Sapê, Tarcísio e Marinaldo, Pio, Geraldo e Zico, Lucas, Paulo Bala e Ramalho; Santos - Milton, Fidélis, Tutu, Nido e César, Rocha, Milson e Zé Preto, Cabelinho, Marcos e Zé Inácio.

Deca renova e fica mais um ano no tetra-campeão

Deca renovou contrato no Bota

Aceitando as bases propostas pelo clube, o zagueiro Deca renovou ontem o seu contrato com o Botafogo por mais uma temporada, para a tranquilidade da torcida e até mesmo do próprio técnico Caiçara, que o considera imprescindível na campanha do pentacampeonato.

A diretoria do time botafoguense agora estuda a renovação do contrato de Nicásio, que fez uma proposta razoável, mas que ainda não está dentro da realidade financeira do clube, conforme afirmou o presidente Álvaro Magliano.

– Com Nicásio – explicou Álvaro – não teremos grandes problemas e tenho certeza que o diretor de futebol Aldro Grisi acertará todos os detalhes com ele no começo da próxima semana.

Outro jogador que teve seu contrato encerrado com o Botafogo foi o apoiador Cháu, que interessa ao clube e inclusive já fez uma proposta. Cháu, apesar de não ter feito uma boa campanha no Botafogo desde que foi contratado ao Central de Caruaru, figura nos planos do treinador Caiçara, sobretudo porque ele está devidamente regularizado para as disputas finais do Campeonato Paraibano de 79.

Campinense pode decidir Torneio contra Alecrim

Campina Grande, (Sucursal) - O Campinense enfrenta amanhã, à tarde, no Amigão, o Treze, em partida válida pelo Torneio Interestadual Tarcísio Burity e jogo 12 do Teste 494 da Loteria Esportiva. A equipe rubro-negra ocupa a primeira posição da competição, juntamente com Treze e Alecrim de Natal. A direção do encontro será de José Marinho, auxiliado por Jário de Souza e José Silva.

O treinador Zezinho Ibiapino realizou na manhã de ontem, coletivo apronto, porém ainda não definiu a equipe, pois está esperando a revisão médica de hoje. O técnico rubro-negro está muito otimista quanto ao jogo e espera conseguir um resultado positivo para na quarta-feira decidir o Torneio Interestadual, contra o Alecrim. Os jogadores Bebeto, Gabriel, Timbó e Zito já renovaram seus contratos e vão permanecer por mais um ano na equipe cartola.

O presidente José Aurino disse ontem que o clássico de amanhã, no Amigão não terá uma boa arrecadação, devido a falta de promoção de jogo que, não aconteceu por parte da imprensa e a partida não deverá chegar aos 300 mil cruzeiros. Aurino disse ainda que o Campinense, além do zagueiro Valmir, contratado ao América de Natal, deverá contratar um ponta de lança ou um centroavante nos próximos dias, porém não quis revelar nomes para não atrapalhar a negociação. Aurino desmentiu a contratação de Hélcio Jaré.

Betty e Luciano na Copa Hering em SP

Vencedores da Copa Hering, na Paraíba, Betty Chaves e Luciano Oliveira viajaram a São Paulo, cumprindo o que determina o Regulamento da competição. A Copa Hering na Paraíba foi disputada no Esporte Clube Cabo Branco, por tenistas infantis e juvenis.

Oito atletas femininos e 21 masculinos disputaram os títulos, devendo os vencedores viajarem a São Paulo, onde, com os vencedores dos demais Estados deveriam disputar as finais nacionais. Os vencedores desta etapa, 1 masculino e um feminino terão passagem e hospedagem em Londres, com ingressos para as finais de Wimbledon e eventual participação no Junior Wimbledon.

Os "experts" da Federação Paraibana de Tênis são de opinião que deveriam haver finais regionais, em vista de ainda ser bastante acentuada a diferença do tênis praticado no sul e no norte.

Betty Chaves

Botafogo cancela reunião e apresenta Lala como reforço

A reunião que a diretoria do Botafogo faria para apreciar o relatório do técnico Caiçara, sobre a participação do time na Taça de Ouro, foi cancelada, em razão da proximidade do reinício do Campeonato Paraibano de 79, que impediria a direção do clube a tomar qualquer medida contra os jogadores considerados negociáveis pelo treinador.

Aldro Grisi voltou a falar sobre o problema de contratação de reforços para as finais do Campeonato, esclarecendo que o time pessoense tem cerca de 9 jogadores a serem incluídos.

Um atleta que poderá inclusive ser relacionado para o Quadrangular decisivo do 3º turno é o ponteiro Lála, pertencente ao Santa Cruz de Santa Rita, que apresentou-se ontem à diretoria do clube, mas só iniciará treinamentos na próxima segunda-feira.

Os botafoguenses querem aproveitar a partir de agora, os jogadores paraibanos, animados com o exemplo de Marquinhos, que não custou nada aos cofres do clube e acabou sendo negociado por 1 milhão e 500 mil cruzeiros.

Além de Lála, outros podem ter chances, até mesmo o guarabirense Vandinho, que há muito deveria ter sido chamado por um dos grandes dó futebol da Paraíba.

TREINOS

Devidamente liberado pela diretoria, o técnico Caiçara viajou ontem para Recife, a fim de resolver problemas particulares, e o último treinamento da semana foi ministrado pelo fisicultor Walter Luiz, na Maravilha do Contorno. O reinício das atividades acontecerá na segunda-feira, nos dois expedientes, sendo um trabalho físico pela manhã e um coletivo à tarde, no campo do 16º RC-MEC, gentilmente cedido pelo Tenente Coronel Ari Volta, diretor de futebol da Federação Paraibana de Futebol.

Lala no tricolor

Ademar pode ser a novidade do Treze diante da Raposa

O Treze encerrou ontem os seus preparativos, visando o jogo de amanhã contra o Campinense com validade pelo Torneio Interestadual Ano I Governo Burity. O coletivo apronto foi realizado no estádio Presidente Vargas, com duração de 90 minutos contando com a participação de todos os jogadores.

A boa atuação diante do Guarabira, como também nos treinamentos da semana, Jalber Carvalho poderá aproveitar o zagueiro recém contratado, Ademar, pelo menos um tempo no jogo dos maiorais muito embora Gilmar tenha tido um bom desempenho nas partidas em que tomou parte.

Após a prática coletiva, o técnico trezeano definiu a equipe que sairá jogando: Norival, Levi, Ademar (ou Gilmar), Israel e Éliomar; Wilson, Jairo Mendonça e Mozart; Porto, Dadá e Gil Mineiro. Para o banco de reservas foram convocados: Lima, Lula, Danilo, Geraldo e Ermes.

Antes dos jogadores serem recolhidos a concentração, Jalber Carvalho fez uma preleção, mostrando ao elenco a responsabilidade do jogo e que uma vitória diante do Campinense poderá significar o título. Hoje pela manhã haverá recreação para os jogadores concentrados.

Jogada Nacional

Geraldo Varela

FLAMENGO

O Flamengo faz sua estréia na fase final da Taça de Ouro, hoje no Maracanã, diante da Desportiva Ferroviária, sob os protestos do presidente Márcio Braga, que acusou os dirigentes da Confederação Brasileira de Futebol de incompetentes, devido a elaboração da tabela dos jogos do rubro-negro nesta fase. O treinador Cláudio Coutinho após o coletivo de ontem, escalou o Mengão com Raul, Toninho, Marinho, Rondinelli e Júnior, Carpegiani, Andrade e Zico, Reinaldo, Nunes e Tita.

SANTOS

O treinador Pepe não irá contar com o artilheiro Aluísio, no jogo de hoje, à tarde, na Vila Belmiro, contra a equipe da Ponte Preta. Sobre a tabela, o técnico alvi-negro ficou satisfeito, uma vez que o time joga as duas primeiras em casa e tem tudo para decidir a vaga no domingo (18), diante do Flamengo, no Maracanã. Os jogadores Nilton Batata, Paulinho, Márcio, Pita e Joãozinho estão penduradas com dois cartões amarelos, mas Pepe já os instruiu para evitarem qualquer reclamação nos próximos jogos.

VASCO

A grande expectativa da torcida vascaína no jogo de amanhã, diante do Fluminense, no Maracanã, é saber quantos gols Roberto Dinamite irá marcar no tricolor carioca. O treinador Orlando Fantoni pretende manter a mesma formação que derrotou o Vitória, na Fonte Nova, pois o time esteve bem e não vê motivos para alterá-lo. Os dirigentes do Vasco ainda não concluíram a transação de Leão com o clube americano, porém hoje tudo deverá ser definido.

FLUMINENSE

Os dirigentes do Fluminense ficaram satisfeitos com a tabela da fase final da Taça de Ouro e, acharam que o jogo de estréia, amanhã, contra o Vasco no Maracanã, foi muito válido, porque os dois times vem de goleadas e ambas torcidas estão motivadas para o clássico que, poderá render mais de 6 milhões. O treinador Zagalo ainda não definiu o substituto de Zezé, pois Almir (substituto imediato) não está em boa forma física e técnica. O time poderá ser: Paulo Goulart, Edevaldo Tadeu, Edinho e Chico Fraga, Givanildo, Cristóvão e Mário, Robertinho, Tulica e Rubens.

ATLÉTICO

Ainda sem contar com a presença de Reinaldo no comando de ataque, mais confiando nos gols do artilheiro Fernando Roberto, o Atlético Mineiro enfrenta amanhã à tarde, no Morumbi, a equipe do São Paulo, pela fase final da Taça de Ouro. Os dirigentes do Galo não ficaram satisfeitos com a tabela, porém não chegaram a tecer críticas ofensivas a CBF. O treinador Procópio Cardoso só irá definir o time depois da revisão médica de hoje.

INTERNACIONAL

O Internacional estréia na fase final da Taça de Ouro, amanhã à tarde, no Brinco de Ouro da Princesa, em Campinas, contra o Guarani. O treinador Ênio Andrade ficou muito satisfeito com a elaboração da tabela, pois o Inter vai decidir a vaga jogando em casa, diante de sua torcida, o que é muito importante. Sobre a possível venda do jogador Jair para o América da Colômbia, o técnico disse que no momento seria prejudicial para a equipe, pois o jogador é peça fundamental no esquema de trabalho.