A UNIÃO

ANOLXXXIX Nº 22 — JOÃO PESSOA - sexta-feira. 27 de fevereiro de 1981 — PREÇO Cr$ 15,00

Médico depõe sobre morte de operário no Pronto Socorro

O médico José Carlos Marco, um dos responsáveis pela cirurgia no operário Ronaldo Nunes da Silva, realizada na noite do dia doze do corrente, no Hospital do Pronto Socorro, foi interrogado ontem na Delegacia de Homicídios de João Pessoa, pelo bacharel Jandi de Melo Lacerda, para explicar porque deixou durante a operação no paciente duas compressas cirúrgicas, medindo aproximadamente trinta centímetros por trinta, ambas infiltradas por sangue, ao nível das fossas ilíacas direita e esquerda.

Naquela noite, Ronaldo Nunes, após retirar um revólver da gaveta do comissário de Oitizeiro passou a disparar em plena rua José Novais, 130, onde morava, até que acabou ferido com um tiro na região abdominal. Submetido a uma operação cirúrgica pela madrugada no Hospital do Pronto Socorro veio a falecer.

No dia seguinte, quando foi autopsiado, médicos legistas do Instituto Médico Legal do Estado encontraram as "duas compressas cirúrgicas" no abdomem da vítima, o que foi imediatamente comunicado ao coronel Geraldo Navarro, Secretário de Segurança Pública do Estado. O Secretário determinou abertura de Inquérito Policial, para saber quem quem foi o responsável pelo erro médico.

Quando foi ouvido pelo delegado Jandi de Melo Lacerda, o médico prestou todas as informações, que foram guardadas em sigilo para não prejudicar o andamento das investigações. Soube-se que o médico negou ter deixado as compressas e que as toalhas encontrada no abdomem da vítima teriam sido para estancar o sangue. Somente após a conclusão do Inquérito Policial é que se saberá de toda a verdade.

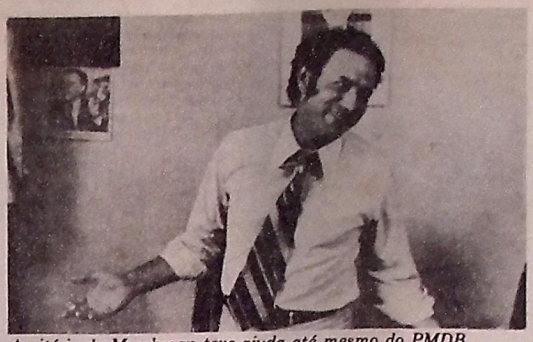

A vitória de Marchezan teve ajuda até mesmo do PMDB

Marinho não obteve o apoio unâ[illegible] deputados da oposição

Burity considera que foi excelente a sua conversa com Golbery

O governador Tarcísio Burity qualificou de excelente a conversa que teve ontem no Palácio do Planalto com o chefe do Gabinete Civil da Presidência da República, Golbery do Couto Silva. Ele não quis explicar porque teve esta impressão do encontro, mas fêz questão de ressaltar que considerou sua audiência com o sr. Golbery do Couto e Silva de um nível de entendimento excepcional.

O sr. Tarcísio Burity, que regressa hoje da viagem de cinco dias que fêz a Brasília, passou boa parte do dia de ontem na Câmara Federal, mantendo contatos com deputados da bancada da Paraíba e de outros Estados, em relação ao pleito que, à noite, elegeria o deputado Nelson Marchezan, do PDS, para a presidência da Casa.

Na Câmara Federal, o governador conversou reservadamente e por bastante tempo com o deputado Wilson Braga - encontro que também considerou muito bom para o atual quadro político da Paraíba. Ele disse que não há grandes novidades em relação aos acontecimentos políticos desta semana no Estado. Comentou apenas que o noticiário sobre pontos do encontro que teve anteontem com o ministro João Agripino talvez mereça interpretação mais precisa.

O sr. Tarcísio Burity disse que durante sua audiência com o ministro Golbery do Couto e Silva foi analisado em detalhes o problema da dissidência do PDS na Assembléia Legislativa. "Foi um encontro excelente", declarou textualmente.

O governador embarcará em Brasília às 9h, no vôo da Vasp que tem escalas em Salvador, Maceió e Recife, devendo desembarcar às 13h10m no aeroporto Castro Pinto, nesta Capital. Ele será recebido por secretários de Estado, parlamentares, líderes políticos, amigos, correligionários e familiares.

Universitários apoiam o governador contra Várzea

A ala universitária do PDS de João Pessoa entregou ontem, ao porta-voz do Governador, documento em que empresta "irrestrita solidariedade" ao sr. Tarcísio Burity, "neste momento de decisão política, e, simultaneamente aplaudi-lo pela luta corajosa e altruística que V. Exa vem desenvolvendo em favor dos humildes e dos oprimidos".

O documento que vem assinado pelos universitários Jaime Ferreira Carneiro, presidente em exercício, Paulo Gomes de Lima, vice-presidente em exercício, João Bosco Mangueira, secretário, e Carlos Calixto de Oliveira, presidente do Conselho, tem a seguinte redação:

"Exmo. Sr. Professor Tarcísio de Miranda Burity M. D. Governador do Estado da Paraíba - Nós, membros do PDS (Partido Democrático Social), ala Universitária desta Capital, em face do impasse criado contra o comando político exercido por V. Exa., pelos representantes do "Grupo da Várzea", também identificados como dissidentes políticos do PDS, vimos hipotecar a V. Exa a mais irrestrita solidariedade, neste momento de decisão política, e, simultaneamente, aplaudi-lo pela luta corajosa e altruística que V. Exa vem desenvolvendo em favor dos humildes e dos oprimidos.

A bandeira empunhada por V. Exa, neste instante de posicionamento político, é também a nossa, e insistimos para que continue com os mesmos desígnios, disposição e firmeza, sem levar em consideração a campanha articulada por poderosos.

A Paraíba saberá fazer justiça a ao seu grandioso gesto de lealdade e sensatez na condução dos misteres partidários e, nós, daremos na hora precisa o modesto apoio de nossa presença nesta luta, numa inconfundível demonstração de que V. Exa não estará sozinho".

Marchezan derrota Djalr[illegible] Marinho

[illegible] Marchezan, gaú[illegible]ficial do PDS, foi [illegible] Câmara, para o [illegible] contra 187 da[illegible] Djalma Marinho (PDS-RN), 72 a[illegible] pelas oposições. Pela primeira vez na história da Câmara, todos os seus integrantes, 420 atualmente, participaram da votação. Ao assumir o cargo, o ex-líder do PDS declarou emocionado: "a disputa acabou. A hora é de construir."

Para o secretário geral do PDS, Sr. Prisco Vianna, o resultado foi fundamental para a consolidação do partido e terá grande repercussão no seu futuro. Depois de completada a sua organização, acrescentou o dirigente pedessista, o partido precisava dessa demonstração de vitalidade e unidade. Enfrentamos um grande candidato, um homem de bem e político de largo prestígio e experiência da vida parlamentar.

A eleição transcorreu sem tumultos, embora o serviço de segurança da Câmara tivesse mobilizado todos os seus homens para guardar e fiscalizar a Casa. Às 19h15m o então presidente Flávio Marcílio passou o cargo ao candidato eleito que ainda era aplaudido pelos correligionários e vaiado pelas galerias.

O deputado Nelson Marchezan (PDS-RS) já foi também um dissidente do governo, mais precisamente em 1967, quando se rebelou contra a indicação de Brasília para o governo do Rio Grande do Sul. Ficou contra a escolha do sr. Perachi Barcelos para o cargo, o que lhe valeu alguns sérios transtornos.

Uma frase que ele mesmo acabou repetindo algumas vezes, quando pedia votos para companheiros do PDS e das oposições, desde que chegou à Câmara, por volta das 9 horas.

O encontro do dia ocorreu às 11h55m quando o candidato do governo cruzou, no salão verde da Câmara, com o dissidente Djalma Marinho. Num clima tenso, os dois trocaram votos de felicidades e até abraços.

- Rezei muito por você, Marchezan.

Ao que o outro respondia

- Você precisa de muita oração.

Na verdade, Djalma Marinho tinha ido à Igreja logo depois que acordou. O dissidente não conseguia disfarçar uma certa ansiedade que caracterizou todo o seu dia, mesmo quando foi à Câmara para conversar com os amigos e assegurar os votos. (Página 7)

Dorotéias sofre crise financeira e pára a 5ª Série

Uma das mais tradicionais escolas de João Pessoa - as Dorotéias -, está enfrentando séria crise financeira e começou o ano letivo desfalcada, pois, sem verbas para manter os professores, foi obrigada a parar, em 1981, a sua 5ª série do primeiro grau.

A irmã Rolim, diretora do estabelecimento, desmentiu, contudo, rumores que davam conta do fechamento definitivo da escola, afirmando que apesar das dificuldades, todas as demais séries funcionam normalmente.

Os alunos que cursariam a 5ª série foram obrigados a se transferir para outras escolas, mas a irmã Rolim acredita que a partir do próximo ano todos retornarão às Dorotéias e, também, que em 1982 a crise será superada e o educandário funcionará regularmente.

GISELDA

A professora Giselda Navarro Dutra, secretária da Educação e Cultura do Estado estranhou, ontem, que alguns professores da rede oficial de ensino estejam insatisfeitos quanto à distribuição de carga horária para o ano letivo de 1981, conforme foi noticiado.

Segundo a Secretária, o critério de distribuição de carga horária nos estabelecimentos de ensino, está sendo feito equitativamente com todos os professores de acordo com as condições e as necessidades de cada estabelecimento de ensino.

Declara a professora Giselda Navarro que está havendo uma espécie de acomodação por parte de alguns "privilegiados" que preferem ficar nas bibliotecas dos colégios sem participar das atividades didáticas, e, ao mesmo tempo, querendo ter direito a uma carga horária que não existe.

Dentro de 2 anos a UFPb enquadra o "Colaborador 80"

Os docentes contratados pela UFPb durante o ano de 1980 deverão ser enquadrados através de concursos de títulos e provas, no período de dois anos, conforme prevê decreto de dezembro do ano passado, disse ontem o reitor Berilo Ramos Borba. "Mas - acentuou Berilo - existem estudos junto ao Ministério da Educação sobre a possibilidade de modificação desse decreto". A própria imprensa divulgou que a Secretaria de Ensino Superior do MEC encaminhará ao ministro Rubem Ludwig uma proposta para enquadramento dos professores que não foram atingidos pelo decreto-lei que reestruturou a carreira do magistério.

Por outro lado, o reitor da UFPb disse que o Conselho de Reitores está elaborando uma minuta de modificação para o decreto, o que poderá permitir, inclusive, o enquadramento dos professores contratados depois de 31 de dezembro de 1979. "Evidentemente - comentou o reitor qualquer solução neste sentido depende da aceitação de tais modificações por parte do ministro da Educação e Cultura e do presidente João Figueiredo".

Berilo Borba disse também que a Universidade Federal da Paraíba seguiu à risca não apenas o decreto em pauta, mas também as normas e instruções baixadas pelo MEC para realizar o enquadramento do seu pessoal. (Página doze)

Começa hoje o patrulhamento para Carnaval

A partir das 7 horas da manhã de [illegible]oje será deflagrada a *Operação Carna[illegible]* [illegible]rom um esq[illegible]hamento [illegible]cado em toc[illegible]erais do [illegible]se est[illegible]horas [illegible] quarta-[illegible] dia 4.

Com o objet[illegible] de orientar os motoristas sobre as condições de tempo e trânsito, i[illegible]rmações sobre trajeto e alterações d[illegible]tráfe[illegible]o, e promover o policiamento prev[illegible] ao longo das rodovias federais e nas [illegible]tradas e saídas das zonas urbanas, estarão trabalhando 7.200 homens.

FESTAS

[illegible] automóvel ou carona em camiões ônibus, aviões de carreira ou em [illegible] fretados, de navio ou em um [illegible] com bandeiras de vários pai[illegible]am ancorados, ontem, no cais [illegible] dos Portos, aproximada[illegible]il turistas já chegaram para [illegible] do carnaval de Salvador que, oficialmente, começou ontem, de acordo com decreto governamental.

Enquanto o Rei Momo vinha pelo mar, no porto da Barra muita gente começava o maior baile público do país: o carnaval de rua de Salvador. A maioria dos foliões era formada por banhistas, que pulavam atrás do trio elétrico e voltavam à praia para se refrescar. Ao chegar na Praça Municipal, o cortejo momesco se encontrou com um show carnavalesco de artistas baianos, comandado pelo mais característico cantor e compositor do carnaval da Bahia, Moraes Moreira. (Carnaval na Página 4).

Assembléia tem Cr$ 231 milhões de orçamento

A Secretaria das Finanças já liberou, integralmente, o orçamento do Poder Legislativo para o presente exercício, verba esta autorizada pelos próprios deputados. Quem assegura isto é o secretário Marcus Ubiratan, adiantando que não compete à sua Pasta dar resposta aos comentários de que tenha havido um corte de Cr$ 91 milhões no orçamento da AL.

A Assembléia Legislativa recebeu Cr$ 231.960.000,00 de acordo com a Lei 4.193, que rege o Orçamento do Estado. Dessa importância, Cr$ 144.670.000,00 foram provisionados pela SF a pagamento de pessoal, salário família e dos inativos, restando um saldo de Cr$ 87 milhões e 50 mil para despesas correntes e despesas de capital.

PMDB

O deputado Lourival Caetano garantiu ontem que o PMDB não precisa se curvar a nenhum outro partido para conquistar o poder nas próximas eleições. Ele considera que o seu partido é o mais forte do Estado e além disso conta com a grande maioria da simpatia do povo.

"O problema maior que o político é o da seca". A observação é do deputado Gilberto Sarmento que faz um apelo a todos os Governadores do Nordeste no sentido de iniciar uma campanha mais consistente em favor do povo nordestino. (Página 3)

Lula saiu da prisão com seus companheiros ontem

O presidente deposto do Sindicato dos Metalúrgicos de São Bernardo do Campo e Diadema e presidente nacional do PT, Luis Inácio da Silva, o Lula, e os outros 10 sindicalistas do ABC, condenados a penas que somadas totalizam 27 anos de reclusão, foram libertados às 19h12m de ontem, após permanecerem presos uma noite e um dia no DOPS paulista.

O diretor geral do DOPS, delegado Romeu Tuma, explicou que de acordo com o ofício que recebeu do juiz auditor, Nelson da Silva Machado Guimarães, da II Auditoria da 2ª Circunscrição da Justiça Militar, os sindicalistas deverão aguardar em liberdade o resultado dos recursos que seus advogados darão entrada no STM - Superior Tribunal Militar.

O sr. Alfredo dos Santos Filho explicou que o alvará foi assinado pelo juiz às 18 horas. O alvará relacionava os nomes dos 11 presos e em seguida explicava que a libertação ocorria "em virtude de haverem sido instruídos da sentença que os condenou no processo 09/80-5 desta auditoria, e interposto recursos de apelação, cujos resultados deverão aguardar em liberdade, na forma do artigo 527 do Código de Processo Penal Militar".

Às 19h12m, com um pequeno esquema de segurança montado no portão de saída de veículos do DOPS, constituído por policiais civis e militares, Lula e seus companheiros seguiram para suas casas. Lula, Osmar Mendonça, Djalma de Souza Bom, Rubens Teodoro de Arruda, Juraci Batista Magalhães e Gilson Correa de Meneses seguiram numa camionete verameio azul, placa KJ-0819, enquanto Manoel Anísio Gomes, José Mário de Almeida, Nelson Campanholo, Wagner Lino Alves e Enilson Simões de Moura, o "Alemão", seguiram num "camburão", também do DOPS.

Conflito armado contido pelo Governo em Alagamar

A pronta intervenção do governador em exercício, Clóvis Bezerra Cavalcanti, evitou, ontem, um conflito que se esboçava em Alagamar, onde centenas de homens armados, ameaçavam destruir plantações e destruir residências. Como medida preliminar, para não acirrar os ânimos, o sr. Clóvis Bezerra determinou que a Polícia Militar se abstivesse de qualquer participação, mantendo-se de sobreaviso, no quartel, para qualquer eventualidade.

Do seu gabinete no Palácio dos Despachos, o vice-governador manteve permanente contato com autoridades, inclusive dos setores de segurança, determinando, logo que tomou conhecimento da situação, que representantes do Incra se deslocassem a Alagamar, a fim de dialogar com os camponeses. Outra ordem foi expedida à Secretaria de Segurança, para que procedesse a instalação de um serviço de rádio, nas proximidades de Alagamar, a fim de mantê-lo permanentemente informado sobre a situação e o andamento das negociações.

As primeiras horas da tarde, o governador interino recebeu informações de que tudo voltara à normalidade, que as conversações resultaram no entendimento que evitou o conflito e suas consequências. Para o sr. Clóvis Bezerra, o diálogo franco e leal com os trabalhadores rurais daquela área deve ser preservado, como vem sendo feito até agora.

Outro movimento, mas de proporções menores, foi a marcha dos guardas-noturnos em direção à Procuradoria do Estado, para um entendimento com o sr. Pedro Adelson, o qual, depois de receber orientação do governador em exercício, tomou uma série de providências preliminares para resolver o problema dos que estão reclamando indenização por terem sido dispensados do trabalho que ocupavam.

OPINIÃO

A UNIÃO
A UNIÃO
Fundado por Álvaro Machado

Não compreendo Democracia sem imprensa livre e independente, que informe corretamente a opinião pública.
Tarcísio Burity

A PUNIÇÃO NECESSÁRIA

O Ministério da Previdência, alarmado, dá conta de descoberta de mais uma fraude na área de benefícios do INPS. Imprimindo falsos carnês de pagamento, um grupo de pessoas ainda não identificadas conseguiu sangrar o Instituto em pelo menos 10 milhões de cruzeiros. O ministro Jair Soares, consciente de que o novo tipo de fraude lesou o INPS, em poucos dias, em quantia muito maior que as subtraídas em falcatruas anteriores, está pondo o maior empenho em identificar os responsáveis pela nova modalidade de saque aos dinheiros públicos.

Nos últimos noventa dias o Banco Central decretou a intervenção em 14 instituições financeiras. Os danos causados por fraudes de variada natureza contra os investidores ascendem, já a casa dos 6 bilhões. Ou seja: são, pelo menos 600 vezes maiores que a última drenagem ilegal de dinheiros percebida pelo INPS. O que se espera são providências mais consistentes no sentido de encaminhar tais aproveitadores do dinheiro alheio ao que deveria ser o destino comum de todos eles: a cadeia.

Aguarda-se também uma medida de ordem penal contra os dirigentes de instituições financeiras que vêm desovando ações sem mercado e sem rentabilidade nas carteiras dos respectivos Fundos 157. O dano causado por esses senhores à economia nacional é dos mais graves. Além da apropriação indevida de dinheiro pertencente a terceiros, há que se punir, no caso, a desmoralização de uma instituição que se destinava a atrair o interesse das pessoas pelo mercado de ações, demonstrando como ele pode multiplicar o dinheiro dos aplicadores. A desova de ações não rentáveis está, obviamente, demonstrando o contrário, ou seja, como o mercado de ações pode fazer minguar o capital aplicado.

Saindo do mercado de valores para o de bens de consumo, o panorama não é menos desalentador. Indústrias importadoras e enlatadoras de azeites de oliva vêm colocando no mercado, como se fosse puro produto importado, uma mistura de óleos das mais diversas naturezas. Já se tem o laudo do crime - mas ainda não se puniu ninguém.

Esses procedimentos todos contrastam com a intenção moralizante do Ministério da Previdência e de muitos setores do governo. Pior: eles acabam minando o empenho dos que, na Polícia, no Ministério Público, ou na Justiça, esforçam-se por fazer observado o Código Penal. Impossível fugir à impressão de que, quando o crime compensa, a impunidade fica assegurada.

Trânsito

O diretor geral do Detran, Judivan Cabral, informou que o esquema de tráfego a ser implantado durante os dias de carnaval e semana pré-carnavalesca, será semelhante ao do ano passado, com algumas modificações no centro da cidade e na orla marítima, onde o fluxo de foliões é mais acentuado.

E solicita aos foliões o cumprimento das normas estabelecidas no Código Nacional de Trânsito, principalmente daquelas relativas ao excesso de velocidade e uso de bebidas alcoólicas, para que todos tenham um carnaval tranquilo pois, segundo ele, "três dias não valem sua vida".

Salientou também que a Companhia de Trânsito manterá uma fiscalização ininterrupta em todos os pontos da cidade, para evitar imprudências dos motoristas, não permitindo por hipótese alguma que as leis de trânsito sejam desobedecidas.

Bibliotecas

Iniciando pela principal, a Biblioteca Pública do Estado, situada na Rua General Osório, é pensamento da Secretaria de Educação e Cultura do Estado realizar a longo prazo uma reformulação total em todas as bibliotecas do Estado que pertençam a seu acervo, notadamente as chamadas "bibliotecas populares" que até cerca de cinco anos atrás funcionavam normalmente em vários bairros da cidade, sendo as principais delas localizadas em Jaguaribe, na Avenida Aderbal Piragibe e a de Cruz das Armas, na rua do mesmo nome.

Para os encarregados da medida, as bibliotecas desempenham um importante papel na vida cultural de uma comunidade, notadamente numa comunidade pobre onde nem todos têm dinheiro suficiente para a aquisição de livros, sejam eles didáticos ou de ficção.

Depois de reorganizadas as bibliotecas serão fiscalizadas pelo menos uma vez por mês, através de comissões especialmente designadas, a fim de evitar que leitores inescrupulosos deixem de devolver no dia marcado os livros levados a título de empréstimo.

A UNIÃO • Diretor Presidente: *Nathanael Alves* • Diretor Técnico: *Gonzaga Rodrigues* • Diretor Administrativo: *Eitiênio Campos de Araújo* • Diretor Comercial: *Francisco Figueiredo* • Editor: *Agnaldo Almeida* • Secretário: *Walter Galvão* • Redação: Rua João Amorim, 384. Fones: 221.1463 e 221.2277 • Administração e Oficinas: Distrito Industrial, Km 63 - BR-101. Fone: 221.1220. Caixa Postal - 321 - Telex 83229 • SUCURSAIS: *Campina Grande* Rua Maciel Pinheiro, 320. *Ed. Jabes* - Fone: 321.3786 - *Cajazeiras* Rua Pe. José Tomaz, 19 - Fone: 531.1574 - *Patos* Travessa Solon de Lucena, S/N - Fone: 421.2268 - *Guarabira* Praça João Pessoa, 37 - Fone: 478 - *Sousa* Rua André Avelino - nº 25 - Fone: 521.1219 - *Itaporanga* Rua Getulio Vargas, S/N - Fone: 325 - *Catolé do Rocha* Rua Manuel Pedro, 574.

Contraponto

Em 1939 fomos visitar Erico Veríssimo, na "Livraria do Globo", em Porto Alegre. Dias depois eramos quase gaúchos. Eu, Pinto Ferreira, Perminio Asfora, Paulo Cavalcanti, foramos convidados a almoçar na casa do escritor. Lá estava Vianna Moog, fiscal do consumo já consagrado com "Um Rio Imita o Reno". O quarto das crianças, - o hoje satírico cronista Luis Fernando e a menina Clarissa - tinha um mural com figuras coloridas e apropriadas à fantasia infantil. O Erico era um moreno forte, as sobrancelhas espessas, determinado e sonhador, aquisição magnífica para o velho Bertaso, filho de um italiano de Verona, o que dava um toque espiritual de romance ao seu negócio. Contou-me o autor de "Música ao Longe" e de tantas outras histórias que ficara encantado com o "Pount Counterpoint" de Aldous Huxley e o traduzira, transformando o livro numa audaciosa aventura editorial que o Bertaso topara. Mas o estilo de Huxley ficara nele entranhado como uma doença e de tal modo o influenciára que ele carregava-o ruidosamente. E fez uma comparação que jamais esqueci: "...é assim como um cão que carrega uma lata amarrada à cauda, arrastando-a pelos caminhos..."

Essa influência literária ele a revela em "Caminhos Cruzados", com a chamada técnica dos "cortes". Os capítulos cuidam de determinadas situações, que desaparecem a seguir, reencontrando-se adiante, sem que se perca o sentido da narrativa. O contraponto", aliás, é também a superposição de várias linhas melódicas, seguindo um mesmo tema musical, manejado atrás com maestria por João Sebastião Bach, valorizando o cravo ou o orgão. O mesmo fenômeno ocorre em sentido subliminar na literatura, inclusive a poética e até mesmo em nossos monólogos. Olha-se a paisagem da janela do trem, sucedem-se as imagens, ao mesmo passo que as recordações vão subindo e até sentimentos imaginariamente desfeitos ressurgem com a força de uma realidade inconsistente, porque esboroa-se adiante.

Às vezes o indivíduo mais honesto, nos mais íntimos propósitos, passa sobre a verdade e vai embriagar-se na sua fantasia, que para ele é a mais pura realidade. Cegos, tantas vezes somos. Quantas noites de luar, quanta estrela cadente deixamos que passem ante nossa retina, enquanto o pensamento está ruminando nesgas de acontecimentos insignificantes, que já se foram e teimamos em consentir que eles nos molestem. É o contraponto, fora da pauta musical, devaneio do gênio, acalentando o homem comum.

Ocorrem-me estas considerações ante a leitura de dois livros de Aloísio Inojosa, escritos em São Vicente Ferrer, desmembrado do velho município de Timbaúba, em que nasceu minha mãe. "Quando flora o Mandacarú" enumera os sinais de chuva que formam a meteorologia dos matutos. "Memórias de um Caixeiro Viajante", conta a saga daqueles homens que faziam a praça pelos sertões, cruzando veredas, no lombo do burro. Ante um aguaceiro, ele faz a melancólica reflexão: "pena que tanta água preciosa seja devolvida ao mar..." Vivia os anos 20. HOJE começamos a falar em redistribuir as águas de "Sobradinho". Contraponto? melodias? sonho?

Alfio Ponzi

Quem quer ser juiz?

O matutino "associado" O IMPARCIAL, que se edita na capital maranhense, abriu, numa de suas páginas internas, a interrogativa manchete, em quatro colunas: *"Quem quer ser Juiz? Há 63 cargos vagos"*.

Com efeito, há vários anos o Poder Judiciário do Estado do Maranhão não consegue preencher todas as vagas do seu quadro de juízes de Primeira Instância. A Comarca de Barreirinhas, por exemplo, está sem magistrado há dez anos.

No último concurso de provas e títulos realizado, em outubro último, quase cem bacharéis em d[illegible] reito se inscreveram, 65 prestaram exames e apenas 11 deles obtiveram aprovação. E desses - diz o jornal - apenas cinco tomaram posse, o que forçou o Tribunal de Justiça a abrir inscrições para novo concurso, cujo prazo deverá encerrar-se no dia 13 de março do corrente ano.

Dos quase vinte paraibanos que tentaram uma vaga, na magistratura maranhense, apenas um saiu vitorioso, logrando ultrapassar os cinco pontos da média global exigida pelo regulamento do concurso. Trata-se do bel. Severino Domingo, do forum de Campina Grande.

O presidente da Corte de Justiça, desembargador Moacy Sipauba da Rocha, entrevistado, afirmou ao repórter que "o pouco interesse que [illegible] bac[illegible] têm em ocupar o car[illegible] e-se à remuneração [illegible] juiz de primeira [illegible] é lotado no interior [illegible] ganha somente 50 mil c[illegible]ualmente".

No [illegible] do Norte, também [illegible]rio não consegui[illegible] as suas 19 Comar[illegible]timo concurso, [illegible]naio e setembro passado. [illegible]candidatos [illegible]seguiram [illegible] araibano [illegible] titular [illegible] Negra do [illegible]tam vagas as Coma[illegible] Bezerra, Almiro A[illegible] Severo, Cruzeta e [illegible] Dix-Sept Rosado. O que vai [illegible]orçar o Tribunal de Justiça a programar novo [illegible] concurso, daqui para o final do ano, [illegible] em curso.

A comunidade que é sede de Comarca sofre bastante, quando está sem juiz, que é a autoridade que administra a justiça e faz cumprir a Lei, julgando e sentenciando.

Um dos Estados nordestinos bem servido de juízes é a Paraíba, cujas comarcas estão, todas ela[illegible] ou quase todas, preenchidas por magistrados de carreira.

No caso do Maranhão, que conhecemos por vivência própria, torna-se difícil o preenchimento das vagas existentes na sua magistratura, devido às normas estabelecidas, alí, para concurso, pela Lei de Organização Judiciária estadual. Com efeito, adotou-se, no Egrégio Tribunal de Justiça Maranhense, o sistema "sui gêneris" de provas escritas de conhecimentos sem consultas aos có[illegible]os. Vedase, desta forma, ao can[illegible]didato, o direito de pesquisar, dentro da vasta legislação codificada, os assuntos constantes dos quesitos.

O método usado para concurso de provas, visando ao ingresso na magistratura maranhense apresenta-se, assim como dos mais difíceis. Daí por [illegible]e são poucos os bacharéis qu[illegible]eguem [illegible]aprovação nos exa[illegible]antos são [illegible]culos a vê[illegible]. O que não [illegible]constit[illegible]ma norma pre[illegible] dat[illegible]vênia dos ilust[illegible]s Conjui[illegible]ela Corte de Justiça - em se[illegible]bendo que os magistrados so[illegible]ente despacham e sentencian[illegible] processos, tendo os Códigos [illegible]ntes à [illegible]sta, para consultas.

Com a experiência [illegible] concursos no Rio de Janeiro, e[illegible] Pernambuco, na Paraíba e no R[illegible] Grande do Norte, posso afirmar [illegible]m medo de cometer engan[illegible]stema de seleção adote[illegible] Estado do Maranhã[illegible] Brasil...

CARLOS CHAGAS

URUBUS E MASTINS

Por mais desmentidos que possam sobrevir, entre meados de declarações sobre ser o Poder Judiciário soberano e independente, dúvidas não existiam, ontem: partiu do presidente João Figueiredo e de seus principais assessores políticos a decisão para que Luis Ignácio da Silva, condenado à revelia a três anos e seis meses de prisão, fôsse logo depois beneficiado pelo artigo 527 do Código de Processo Penal Militar, e, assim, libertado. O texto permite que condenados recorram em liberdade de sentenças condenatórias da Justiça Militar, e no mais breve espaço de tempo possível "Lula" e seus companheiros estarão sendo novamente julgados, agora pelo Superior Tribunal Militar. Apesar de ser perigoso especular sobre decisões judiciárias, parece que a pena imposta anteontem aos metalúrgicos acabará revogada.

O episódio encerra muito mais carga elétrica do que á primeira vista se poderia supor. Constituiu uma demonstração de maturidade política do Palácio do Planalto, para quem a permanência do líder do PT nas grades seria o que de pior poderia acontecer, em termos de abertura. Fica evidente que setores mais radicais e interessados no malogro do processo democratizante trabalharam para forçar o impasse. E agora, como em tantas outras vezes, ironicamente uniram-se os extremistas da esquerda e da direita. Estes, criando o clima e forçando a alta condenação, à primeira vista injustificável em função de corriqueiro desrespeito à lei de greve. Fossem as autoridades condenar a três anos e seis meses todos os líderes sindicais que continuaram estimulando paralisações de trabalho, mesmo depois de julgados ilegais, e as cadeias não teriam mais lugar. O "Lula" sob esse prisma, viu-se sentenciado por ser o "Lula", isto é, elemento considerado contestador, pernicioso e subversivo por certos segmentos do sistema, ou comunidades a seu serviço.

O problema é que também os radicais do outro lado contribuíram, e muito, para a prisão de algumas horas, dos líderes metalúrgicos. Pretenderiam, certamente, que eles ficassem encarcerados no mínimo até o julgamento final do recurso, pois se tornaria uma vítima a centralizar as atenções da opinião pública nacional e internacional. Imperdoável, a não ser em função desses objetivos, foi a atuação de seus advogados, que os aconselharam a não comparecer ao julgamento tornando-os revéis e, por isso, passíveis de não poder aguardar o recurso em liberdade. Felizmente, o Governo estava atento às duas parcelas dessa mesma equação radical e encontrou a brecha na lei, para beneficiar os condenados.

Será injustiça supor que o Palácio do Planalto agiu assim apenas por causa da eleição para a Presidência da Câmara dos Deputados, equivale dizer, para que o impacto negativo da prisão de Luís Ignácio da Silva e de seus companheiros não levasse alguns parlamentares a votar contra o candidato oficial, Nelson Marchezan. Acima e além da disputa político-partidária ontem encerrada situa-se, para o general João Figueiredo, a necessidade de defender a abertura, preservando-a dos ataques de seus contrários, de um extremo e de outro.

Parece em desenvolvimento, por essas e outras razões, uma espécie de contestação ao aprimoramento do regime, pois de graça, em política, nada acontece. Da detenção inusitada de Adolfo Esquivel à condenação dos metalúrgicos, talvez até mesmo se explique a veemência das pressões oficiais para tentar impedir a vitória do candidato dissidente à presidência da Câmara, Djalma Marinho. Não terão sido poucos os sinais detectados pelo Governo a respeito de reações dos segmentos de seu pano-de-fundo refratários à abertura.

A caminhada é longa, árdua e perigosa. Talvez não aconteça conforme os desejos da Nação, pois a sombra dos casuismos ainda permanece, tanto quanto aquele sentimento de que, mesmo implantando a democracia, tudo será válido aos atuais detentores do poder, para mantê-lo. Mais do que buscar obstáculos do lado de fora, no entanto, o presidente precisaria estar atento àqueles localizados dentro de sua casa, senão na sala de visitas, ao menos na cozinha ou no quintal. Porque espantar com pedradas os urubus da extrema esquerda é bem mais fácil do que dominar os mastins da extrema direita, se eles continuam alimentados e até afagados pelo proprietário.

COLEGIADO

O PMDB não perdeu nem ganhou, com a substituição de sua liderança no Senado. Saí Paulo Brossard, agora descarregado de atribuições rotineiras, para se dedicar à análise e ao debate de grandes temas do momento. Entra Marcos Freire, disposto a incentivar a postura colegiada de atuação da bancada. Ele já dividiu seus liderados em quatro grandes grupos, que cuidarão especificamente dos problemas sociais, econômicos, políticos e de desenvolvimento regional. A idéia é promover, uma vez em cada semana, em dia certo, um grande debate sobre um grande assunto. Franco Montoro chefiará o grupo social, Roberto Saturnino, o econômico, devendo a bancada, depois do carnaval, indicar os senadores que cuidarão dos grupos políticos e de desenvolvimento regional. Outra idéia do parlamentar por Pernambuco é a de levar a bancada para fora do Congresso, de quando em quando, promovendo debates dos diversos estados.

CONFRATERNIZAÇÃO

O deputado Magalhães Pinto ofereceu um jantar, quarta-feira, em homenagem a Paulo Brossard. Lá estiveram, entre outros, Jarbas Passarinho, Presidente do Congresso, Ulysses Guimarães, presidente do PMDB, José Sarney, presidente do PDS, bem como Roberto Saturnino, Gilvan Rocha, Pedro Simon, Itamar Franco, Evilásio Vieira, Mauro Benevides, Hélio Garcia, José Aparecido de Oliveira e Roberto Cardoso Alves. Durante quase uma hora, Ulysses Guimarães e José Sarney conversaram a sós. Ao que parece, convergiram muito mais do que divergiram.

CAI OUTRO LIBERAL?

Quando da exoneração do ministro Said Farhat, da Comunicação Social, e logo após ter Eduardo Portella, da Educação, deixado o Ministério, alguém soprou, nos corredores do Palácio do Planalto, "que o próximo liberal a deixar o círculo mais chegado ao General João Figueiredo seria o jurista Clóvis Ramalhete, consultor-geral da República." Dito e feito, ainda que por outros motivos, convidado que ele estava para assumir uma vaga no supremo Tribunal Federal. Não se tratou, no caso, de exoneração por motivos políticos, mas de promoção. Nem por isso, a constatação deve deixar de ser feita: perde o Chefe do Governo a colaboração de outro liberal, talvez o último da fornada que convocou dois anos atrás...

• Do leitor

Bráulio

Sr. editor,

Fiquei surpreendido com o show do compositor campinense Bráulio Tavares, quarta-feira à noite no Teatro Lima Penante. Aquela casa de espetáculo recebeu não só sua maior, mas também sua mais fervorosa platéia neste primeiro show que o autor de *Caldeirão dos Mitos* fez em João Pessoa.

Ex-cineclubista, Bráulio - usando sua própria linguagem em pouco tempo será promovido de cantador para cantor. Cantador - disse ele - é o músico que mostra seu trabalho independente de vínculos com a indústria do disco. Cantor é o que vende sua criação aos donos dessa indústria.

Se Bráulio, em outras cidades onde canta, recebe a acolhida que recebeu em João Pessoa, logo ele será mais um sucesso da nova MPB. E praticamente não tenho dúvidas sobre a aceitação da cantoria de Bráulio nas demais cidades brasileiras, na medida em que ele, ao menos como poeta, preenche um espaço que os novos compositores brasileiros não souberam como preencher.

José Guilherme Mandacarú

Sem ameaças

Senhor Editor:

Em respeito à verdade, solicito a V.S. a publicação dos presentes esclarecimentos sobre a nota contida na edição do dia 19 do corrente, desse conceituado jornal, sob o título "VEREADORES NÃO GOSTAM DE AMEAÇAS".

Em dia da semana passada, ouvi, através da Rádio Progresso, pronunciamento do vereador Abdias Olímpio da Silva responsabilizando o policiamento local pela prática de CRIME DE AÇÃO PÚBLICA, ocorrido no distrito de Marizópolis, município de Sousa. Incontinenti, na qualidade de Promotor de Justiça, com exercício na 1ª Promotoria desta Comarca de Sousa, procurei o Sr. Abdias Olímpio de quem solicitei uma declaração formal, em Cartório, para encaminhar ao Sr. Secretário de Segurança com pedido de abertura de inquérito. Na mesma oportunidade, orientei, ainda, o citado Edil sobre a necessidade de indicar testemunhas que tivessem presenciado os fatos, porque, caso improcedentes as suas declarações, as pessoas por ele denunciadas e que viessem a ser indiciadas em inquérito ou processo judicial, poderiam mover-lhe processo por crime de denunciação caluniosa (artigo 339, do Código Penal). Foi só. Jamais fizemos quaisquer ameaças aos vereadores Abdias Olímpio da Silva, Roque Mamédio, nem procuramos interferir nos assuntos da Câmara Municipal de Sousa.

O mais é desinformação e despreparo.

Com os agradecimentos de Marco Polo (Promotor de Justiça)

POLÍTICA LOCAL

Pedrosa exalta a ação política de Marcondes Gadelha

- Quem perdeu foi o PMDB nacional, pois o deputado Marcondes Gadelha é um grande líder de serviços prestados ao partido dentro de uma linha de coerência que orgulha a Paraíba.

A afirmação é do deputado Inácio Pedrosa ao dizer que a Paraíba foi surpreendida com o resultado da eleição do novo líder da bancada do PMDB na Câmara Federal. "As notícias que chegavam aqui era que ele estava bem situado em todo o país, daí acreditar que foi uma surpresa para todos".

SUCESSÃO

Inácio Pedrosa diz que Marcondes tem razão quando defende para o partido a cabeça-de-chapa, "mas na realidade é necessário a junção das forças oposicionistas. Todos os nossos aspirantes têm demonstrado muito despreendimento, pois o que nos interessa é o poder. Na hora oportuna vamos nos reunir e indicar o melhor candidato para derrotar o Governo, incluindo nessa indicação também o nome do deputado Antonio Mariz".

A nossa luta - continuou Pedrosa - tem como empenho principal a união das forças de oposição para podermos obter êxito na campanha de 82. O nome do candidato no momento atual é coisa secundária, porque na hora oportuna vamos escolher o menor dentro desse leque de nomes que se apresenta nos partidos de oposição".

Leia de Assine
A UNIÃO

ESTADO DA PARAÍBA
PODER JUDICIÁRIO
Cartório "MONTEIRO DA FRANCA"
JUÍZO DE DIREITO DA 2ª VARA DA COMARCA DE J. PESSOA

EDITAL DE CITAÇÃO COM O PRAZO DE 20 DIAS.

O DR. EVANDRO DE SOUZA NEVES, Juiz de Direito da 2ª Vara da Comarca da Capital em virtude da Lei, etc.

FAZ SABER a todos quantos o presente EDITAL virem ou dele conhecimento e notícia tiver e a quem interessar possa que por este Juízo e Cartório "Monteiro da Franca", se processa os autos da Ação Ordinária de Rescisão de Contrato Cumulada com Reivindicação e Reintegração de Posse promovida pelo Estado da Paraíba (CINEP) contra a Gráfica Editora Industrial Sociedade Anonima-GEISA, com fundamento nos termos do art. 231 e seguintes do CPC. E como a promovida se encontra em lugar incerto e não sabido e para que mais tarde alguém não alegue ignorância, mandou o MM. Juiz expedir o presente para que fique a promovida Gráfica Editora Industrial Sociedade Anônima, na pessoa de seu representante legal citada para querendo responder aos termos da referida ação no prazo da Lei, sob pena de revelia. CUMPRA-SE: Dado e passado nesta cidade de João Pessoa, aos 27 de novembro de 1980. Eu, ass. ilegível Esc. o datilografei e subscreví de ordem do MM Juiz.

Evandro de Souza Neves
Juiz da 2ª Vara

EMPA - EMPRESA PARAIBANA S/A
AUTO PEÇAS
C.G.C. nº 09.092.578/0001
ATA DE ASSEMBLÉIA GERAL EXTRAORDINÁRIA, REALIZADA EM 1 DE DEZEMBRO DE 1980

ERRATA

JUNTA COMERCIAL DO EST. DA PARAIBA
CERTIDÃO
CERTIFICO que [illegible] sob o nº [illegible] por despacho de 10/03/81 [illegible] Ata da AS[illegible] GERAL DE TRANSFORMAÇÃO da Sociedade [illegible] realizada em 1º/12/80
Secretaria da Junta Comercial do Estado em João Pessoa, 16/03/81
CONFERE:
Vania Tinoco Monteiro
Chefe substituto-Nº 01
Maria [illegible]
Diretor/Secretária do Cadastro
Matrícula [illegible]
(REPUBLICADO POR INCORREÇÃO - PUBLICADO NO JORNAL "A UNIÃO", EDIÇÃO DO DIA 26.02.1981)

COMPANHIA AGRO-INDUSTRIAL SANTO ANTONIO - CIAISA
C.G.C. (M.F.) nº 09.122.276/0001-17

Capital Autorizado ..... Cr$ 40.000.000,00
Capital Subscrito e Integralizado ..... Cr$ 15.535.047,00

Na sede social à Fazenda Santo Antonio, km, 15 da BR-101, Município de Alhandra-PB., às 10 (dez) horas do dia 12.02.81. Presente a totalidade do Conselho de Administração, representado pelos Conselheiros, Aguinaldo Veloso Freire - Presidente, Roberto Velloso Freire - Vice-Presidente e Zélia Maria Ribeiro Veloso Freire - conselheira. Por aclamação assumiu a presidência dos trabalhos a conselheira Zélia Maria Ribeiro Veloso Freire, sendo secretariada por Aguinaldo Veloso Freire. Foi apreciada uma carta renúncia dos Diretores Presidente e Financeiro, Virgínio Velloso Freire Filho e Clóvis Velloso Freire, respectivamente, colocada em votação, foi os termos da referida carta aprovado por unanimidade pelos presentes. Disse o presidente aos presentes a necessidade de eleger novos Diretores para complementar o mandato dos cargos vagos, tendo sido eleitos por unanimidade os senhores Aguinaldo Veloso Freire, para Diretor Presidente e Virgínio Velloso Freire Filho para Diretor Financeiro, permanecendo os honorários dos Diretores renunciantes para os recém-eleitos, que foram considerados empossados nos respectivos cargos pela Presidente da mesa. A ata, lavrada no livro próprio, tem sua cópia arquivada na Junta Comercial do Estado em 13.02.81, na escarcela nº 422, conforme despacho de 13.02.81.

Este é o sumário da Ata.

Zélia Maria Ribeiro Veloso Freire - Presidente
Aguinaldo Veloso Freire - Secretário.

Caetano quer PMDB disputando eleição sem se curvar ao PP

Lula tem o apoio dos estudantes

- A condenação dos 11 sindicalistas metalúrgicos é uma prova inconteste de que a tão propalada abertura democrática do regime militar não passa de um engodo, esbarrando, sempre, na exigência da classe operária e dos setores democráticos e populares de efetivação das mais plenas liberdades políticas". Este é um trecho da nota distribuída ontem pelo Diretório Central dos Estudantes da UFPb, protestando contra a condenação do ex-líder metalúrgico Luís Inácio da Silva e mais 10 sindicalistas do ABC paulista.

Na nota, o DCE considera a Lei de Segurança Nacional "mais um instrumento do arbítrio" e que sua aplicação "visa concretizar a política econômica e financeira, anti-nacional e anti-popular, posta em prática por este regime". Ao encerrar, o [illegible] É se solidariza com o[illegible] sindicalistas e promete lutar contra a LSN.

Por outro lado, o advogado Vanderley Caixe considerou o tribunal que julgou os metalúrgicos "incompetente", acrescentando que "se houve a infração da lei penal, caberia a justiça comum julgar e não um tribunal militar". Para Caixe os metalúrgicos processados tinham direito a faltar ao julgamento, uma vez, que, segundo ele, "a lei [illegible] o direito a que[illegible] faltass[illegible] [illegible]liência[illegible]. Se[illegible] o julg[illegible]to dos [illegible]etalúrgic[illegible] meram[illegible] político e que "os pró[illegible]ios [illegible] empresários paul[illegible]te não concordaram c[illegible] a medida, "já que n[illegible] estão mais dispostos a negociar com o Governo".

Ele acredita que a [illegible]denação de Lula fe[illegible] principalmente, a [illegible] trabalhadora e os [illegible] de oposição. Ao [illegible] tempo, advertiu [illegible] sultado do julgamento "deve servir de [illegible] nessa luta contra a Lei de Segurança Nacional."

Mazureik: PMDB tem candidato

O PMDB já tem seu candidato ao Governo do Estado. Quem garantiu isso foi o presidente municipal do partido, Mazureik Morais, ao comentar os últimos acontecimentos políticos em torno da sucessão do governador Tarcísio Burity.

Mazureik Morais não quís, contudo, dizer quem era o candidato, alegando que não poderia falar logo, por uma questão de tática. No entanto, ele fez questão de frisar que seu partido não anda tão indefinido como muitos pensam e que o nome daquele que vai disputar o pleito de 82 já está escolhido pelos integrantes da agremiação.

Quando o repórter perguntou se seria Marcondes Gadelha, Mazureik limitou-se apenas a responder: "Não sei". Por outro lado, não negou que fosse o deputado Antonio Mariz, preferindo deixar a dúvida no ar e a pedir que os jornalistas que o entrevistavam esperassem mais um pouco, para conhecer quem será o representante do PMDB.

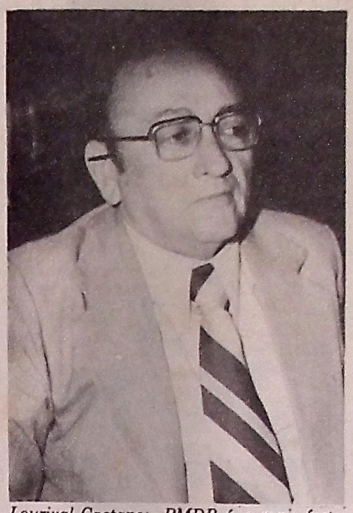

Lourival Caetano: PMDB é o mais forte

- Para vencer as eleições de 82 o PMDB não precisa curvar-se para ninguém. Com ou sem alianças, somos nós os mais fortes. Aceitaremos apoio, adesões, formaremos frentes, mas tudo sob nosso comando político. Afinal, comanda quem é mais forte, e, como se nota, os fortes somos nós que temos o povo ao nosso lado".

A advertência foi feita ontem, pelo deputado Lourival Caetano, líder político no município de Bayeux e detentor de uma crescente popularidade na grande João Pessoa.

Sem querer comentar as possibilidades aventadas pelos últimos acontecimentos e que resultariam de prováveis alianças partidárias envolvendo PMDB, PP, Grupo da Várzea e PDS, o parlamentar peemedebista afirmou apenas que "para vencer as eleições de Governador em 1982, o nosso partido não precisa curvar-se para ninguém.

Desenvolvendo sua tese, mesmo sem falar em acordos partidários, o deputado Lourival Caetano afirmou em seguida que "o PMDB é atualmente uma força preponderante no Estado. Com as cisões no partido do Governo, que motivaram a saída de deputados do PP e deram origem ao grito de rebeldia do Grupo da Várzea, ficamos ainda mais fortes e em condições de disputar com vantagem o Governo do Estado, e conseguir a vitória, já que permanecemos unidos e contamos com o apoio do povo, o que deverá ser definitivo no pleito".

Lourival concluiu suas declarações lembrando que "temos ainda o reforço de outras lideranças novas ou que retornaram ao cenário político, caso específico de Pedro Gondim e Ronaldo Cunha Lima. Quem tem condições de enfrentar-nos numa disputa eleitoral, às claras? É por isso que digo que somos os mais fortes".

Sarmento acha que seca é problema mai[illegible]se tratar

- Mais [illegible] muito mais grave do que o problema p[illegible] problema da seca que se configura e que [illegible]er desde já atenções especiais e deve ser [illegible] o constante por parte dos Governad[illegible] de todo o Nordeste. Na Paraíba ei[illegible]nil homens alistados, serão, provave[illegible]00 m[illegible] famintos".

A [illegible] o[illegible]elo deputado Gilberto [illegible]omo analisava o atual [illegible] após a eleição da Mesa [illegible]m 1º de fevereiro último.

[illegible]M CHUVAS

Es[illegible]mentar sousense que praticamente, "n[illegible]is perspectiva de se consolidar um inverno criador e normal este ano. Isso, em razão da péssima distribuiç[illegible]as chuvas. Em janeiro e fevereiro do ano passado o índice de precipitação pluviométrica foi superior ao deste ano e melhor distribuído, o que proporcionou uma safra regular de algodão".

A situação deste ano - prosseguiu - é portanto de uma gravidade impar, pois saimos de dois anos de seca e entramos num ano com um quadro de seca sombrio. Os Governadores devem exigir medidas que venham se ajustar a uma realidade do Nordeste.

AÇUDAGEM

Após assinalar que o Governo "deve acima de tudo e antes de tudo definir uma nova estratégia de emergência uma vez que a atual está superada", o deputado Gilberto Sarmento disse que todas as atividades inerentes ao setor primário foram praticamente realizadas nas pequenas e médias propriedades e que, certamente, a açudagem merecerá um tratamento especial".

Deve-se identificar, diz - desde já as propriedades com potencial para construção de açudes., e obras que sejam capazes de atenuar os efeitos das secas futuras.

Na próxima audiência que terá com o Governador, Gilberto Sarmento fará apelo no sentido de que seja interiorizado o Balcão da Economia. Alertou, ainda, no sentido de que o Governo deve se munir desde já de gêneros de primeira necessidade para evitar o aviltamento dos preços.

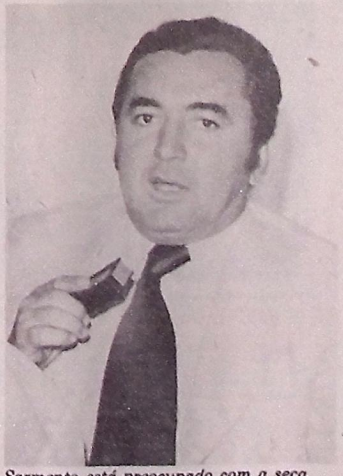

Sarmento está preocupado com a seca

Orçamento da AL já foi liberado integralmente

Alegando que não compete à Secretaria das Finanças dar resposta aos comentários de que no orçamento da Assembléia Legislativa do Estado tenha havido um *corte* de 91 milhões de cruzeiros, o secretário Marcos Ubiratan, assegurou ontem, que a sua Pasta já liberou integralmente o orçamento daquele Poder para o corrente ano, verba esta, autorizada pelos próprios deputados.

Convicto da verdade, disse Marcos Ubiratan, que a proposta orçamentária elaborada um julho-agosto do ano passado houve *certo corte* em relação à Mesa da Assembléia que foi registrado nas despesas do Estado, após ter sido transformada na Lei 41-93, com o aprovo da maioria dos membros daquela Casa Legislativa.

Com relação ao orçamento da Assembléia Legislativa, o Secretário das Finanças disse que foram destinados 231 milhões, 960 mil cruzeiros de acordo com a Lei 4.193 que rege o orçamento do Estado. Desse dinheiro, 144 milhões e 670 mil foram provisionados pela SF a pagamento de pessoal, salário família e dos inativos, restando um saldo de 87 milhões e 50 mil cruzeiros para despesas correntes e despesas de capital.

Quanto às despesas correntes, cujo valor é de 74 milhões e 850 mil cruzeiros deverão ser liberados em quatro parcelas trimestrais, no valor individual de 18 milhões, 721 mil e 500 cruzeiros. A autorização para o 1º trimestre já foi autorizada integralmente, de acordo com o pedido da própria Assembléia Legislativa, nas seguintes importâncias: *janeiro* - 6 milhões, 185 mil e 334 cruzeiros; *fevereiro*, 6 milhões, 143 mil e 584 cruzeiros; *março*, 6 milhões, 143 mil e 582 cruzeiros, totalizando 18 milhões, 472 mil e 582 cruzeiros.

Já as despesas de capital consignadas no orçamento, atinge o valor de 12 milhões e 200 mil cruzeiros, que estão sendo liberados na medida dos pedidos formulados pela Assembléia, que já solicitou até esta data, a importância de 225 mil cruzeiros.

Eilzo vê relacionamento normal entre deputados

O deputado Eilzo Matos disse ontem que o relacionamento pessoal entre os parlamentares não será alterado quando da reabertura dos trabalhos, no próximo domingo. "Na Assembléia raramente as posições políticas determinam a quebra do bom relacionamento. Tenho sentido durante esses dias frequentando a Casa, nos encontros e reuniões de deputados de posições adversas, um convívio cordial e amistoso".

Na opinião de Eilzo só um fato novo pode ter levado o resultado da eleição do líder do PMDB na Câmara Federal, onde o deputado Marcondes Gadelha sofreu uma fragorosa derrota para seu opositor, o gaucho Odacir Klein. Ele lembra que toda a imprensa do Sul dava conta de que o pleito ia ser disputado palmo a palmo.

- Não considero um desmoronamento político para o deputado Marcondes Gadelha esse resultado negativo, tendo em vista as suas posições, sempre coerentes ao longo de seus mandatos.

Depois de constatar que Marcondes terá mais tempo agora de visitar a Paraíba, Eilzo assinalou que "ele sempre vem defendendo a tese da cabeça-de-chapa para o seu partido, a exemplo do seu irmão, deputado Paulo Gadelha. Daí ser uma reafirmação o que diz ele hoje (ontem) na imprensa da Paraíba".

Dissidentes elaboram uma nota resposta ao Governo

Os dissidentes do PDS entregarão, hoje, à imprensa, uma nota respondendo a entrevista concedida pelo governador Tarcísio Burity. A informação foi prestada ontem pelo deputado Fernando Milanez, presidente da Assembléia Legislativa, em contato mantido com os jornalistas políticos, no seu gabinete.

O parlamentar alegou que a nota só poderá sair depois da reunião final que os dissidentes farão logo após os outros representantes da ala rebelde voltarem de Brasília.

Fernando Milanez não quís comentar a entrevista, limitando-se a dizer que não haveria resposta isolada ao governador. Na nota oficial, conforme adiantou, os dissidentes farão uma análise dos últimos acontecimentos políticos, referindo-se a eleição do governador Tarcísio Burity e o apoio do grupo da Várzea deu ao atual chefe do Executivo, naquela oportunidade.

MILTON

Milanez informou, por outro lado, que o senador Milton Cabral está desenvolvendo esforços junto aos dissidentes, no sentido de que todos "esfriem os ânimos".

Ele adiantou, também, que o Grupo da Várzea apoiará o deputado Wilson Braga para o Governo do Estado e "não admitiremos candidatos estranhos ao partido".

Carnaval

Saúde define esquema para atender folião

Ônibus funcionam normalmente nos dias de carnaval

O expediente de funcionamento no setor de transportes coletivos de João Pessoa não sofrerá alterações nos dias de carnaval. O presidente da Associação dos Proprietários dos Transportes Passageiros, Genésio Luiz do Nascimento foi quem afastou a possibilidade de uma redução no número de coletivos circulantes.

A Secretaria Municipal de Turismo havia enviado apelo ao presidente da Associação, para que os coletivos estendessem o horário de circulação para as 2 horas da madrugada, nos dias de carnaval.

A Associação, todavia, preferiu não atender ao pleito sob a argumentação de que as empresas de transportes coletivos não têm estrutura para manter um expediente intenso e afastou qualquer possibilidade de alterações nos horários de funcionamento no sistema de coletivos.

Prefeito promete transportes até duas da madrugada

Apesar do presidente da Associação dos Proprietários de Transportes Passageiros, Genésio Nascimento, ter dito que as empresas de ônibus não têm estrutura para estender seus horários, o prefeito Damásio Franca disse ontem que quer "os coletivos da cidade circulando até às 2 horas da madrugada, durante o carnaval".

Ontem, em nota oficial distribuída pela Prefeitura Municipal, foi manifestado o propósito do prefeito Damásio Franca de "garantir o transporte de todos os foliões e do povo que deseja assistir os desfiles" até o final de cada dia de festejo.

IMPASSE

Quarta-feira, o presidente da Associação dos Proprietários de Transportes Passageiros, Genésio Luiz do Nascimento havia dito à imprensa que os coletivos não circularão até as 2 horas da madrugada, no período de carnaval.

Ele alegou que não há estrutura suficiente nas empresas para estender os seus horários normais de funcionamento e, portanto, seria mantido o último horário da meia noite. Ainda hoje, o impasse terá o seu desfecho final.

O prefeito Damásio Franca determinou ontem que o secretário municipal de Serviços Urbanos, sr. João Franca, mantivesse contatos com os proprietários das diversas empresas de transportes passageiros da cidade, na tentativa de fazer com que os horários de funcionamento dos ônibus seja prolongado até as duas horas da madrugada.

O secretário municipal de Turismo, João Cabral Batista, também ficou com a tarefa de encontrar uma solução para o problema de transportes para os foliões, durante os quatro dias de frevo, em João Pessoa.

Investimentos são de cinco milhões só em João Pessoa

Cinco milhões 220 mil cruzeiros foi quanto a Prefeitura Municipal e o Governo do Estado investiram este ano no Carnaval de João Pessoa. Ontem em entrevista coletiva à imprensa local, o secretário municipal de Turismo, vereador Cabral Batista, reconheceu que muita gente estava descontente com o que foi feito, no entanto "o prefeito Damásio Franca e o governador Burity estão empenhados em fazer o maior Carnaval da Capital, este ano".

Devido a vários problemas, com relação à liberação de verbas, defeitos técnicos e o próprio tempo, que foi muito curto, a decoração carnavalesca da Lagoa do Parque Solon de Lucena só foi concluída ontem, apesar dos esforços dos organizadores.

Somente na última quarta-feira, a equipe encarregada pela decoração no local dos desfiles das agremiações foi receber parte das verbas necessárias. Outra falha foi registrada quanto a colocação dos refletores. O prefeito havia exigido a colocação de quatro deles no local para dar um melhor visual à fonte luminosa da Lagoa. No entanto, a concorrência, enviada a São Paulo, só foi chegar ontem e não deu mais tempo para fazer o empenho da verba, a tempo hábil para instalação do equipamento, antes dos desfiles que começam amanhã.

Ainda a sonorização, que funcionará desde a passarela do desfile até o Ponto de Cem Réis, só teve sua instalação concluída ontem à tarde, assim como a iluminação, que contará com luminária de uma só cor.

A maior parte das verbas gastas com o Carnaval pessoense partiu do governo do Estado, que desembocou cerca de Cr$ 4 milhões para as preparações momescas. A Prefeitura Municipal, através da Secretaria de Turismo, gastou aproximadamente Cr$ 1 milhão 220 mil, quase a totalidade das verbas destinadas ao seu trimestre letivo de janeiro, fevereiro e março.

Cabral: "queremos fazer o melhor carnaval"

Quatro mil foliões foram assistir à prévia promovida pela Prefeitura

Roteiro do Rei Momo sairá hoje

Somente hoje é que a Secretaria de Turismo municipal divulgará o roteiro oficial a ser cumprido pelo Rei e pela Rainha do Carnaval, nas suas visitas aos Clubes carnavalescos de João Pessoa, durante o período de quatro dias de reinado.

Segundo informou ontem, o assessor da *Setur* Augusto Toscano, a Secretaria ainda está preocupada em confirmar os horários dos bailes, quais os clubes que farão os bailes diurnos e noturno, com a finalidade de traçar um roteiro oficial de visitas, que não deixe nenhuma dessas entidades, sem o comparecimento do casal real.

De início foi traçado um esquema de visitas que merecem retificações. No entanto, o roteiro deverá iniciar no sábado com visitas, por ordem, aos clubes Internacional de Cruz das Armas, União dos Servidores Municipais, Associação do Sargento e Sub-Tenentes do Exército, Guarany, Astrés e Cabo Branco.

No domingo, à tarde o rei e a rainha, estarão na Lagoa assistindo aos desfiles das agremiações. À noite, o primeiro a ser visitado é a USM, e depois Assex, Internacional, Guarany, Clube dos Oficiais da Polícia Militar, Cabo Branco e Astrés. No dia seguinte, as visitas começaram pelo Astrés, seguindo-se Assex, Internacional, USM, Clube dos Oficiais, Cabo Branco e Astrés. Na terça-feira, USM, Internacional, Guarany, Assex, Astrés e Cabo Branco.

Por outro lado, o secretário Cabral Batista disse que estão sendo tomadas as providências para se conseguir, ainda hoje um *Jeep*, para conduzir o Rei e a Rainha, nas suas visitas do roteiro oficial aos clubes e ao Carnaval de rua da cidade. Este veículo deverá ser todo decorado com motivos carnavalescos e não terá cobertura.

Bancos só reabrirão na quarta

Depois do expediente normal de hoje, as agências bancárias de todo o Estado da Paraíba, só reabrirão na quarta-feira de cinzas, em virtude do período de carnaval. Ao prestar as informações, o presidente do Sindicato dos Bancos, José Dias, disse que o expediente deverá ser em caráter nacional, inclusive.

Ele disse que a medida abrange todos os estabelecimentos bancários, indistintamente, incluindo o Banco do Brasil. O expediente de hoje será inalterado: as agências funcionarão normalmente.

DEMANDA

Em virtude dos quatro dias de feriado, consequentes do carnaval, a demanda às agências bancárias deverá aumentar consideravelmente hoje. Ontem, já observava-se o aumento da movimentação nos estabelecimentos de crédito de João Pessoa. A medida de alteração no expediente foi adotada pelo Banco Central. O Banco do Brasil, informou ontem que após as 16 horas de hoje, só serão enviados à Câmara de Compensação na próxima quarta-feira.

Decoração da cidade foi apresentada com desfile

A prévia carnavalesca quarta-feira no Parque Solon de Lucena (Lagoa), pela prefeitura de João Pessoa para apresentar a decoração do carnaval, considerada satisfatória pelos organizadores e [illegible] pareceu. O [illegible] 21h30m e as prévias dos blocos e escolas de samba participaram [illegible].

A presença do público foi, em aproximadamente quatro horas, começou a ser intensificada por volta das 22 horas. Funcionários da Prefeitura diretamente envolvidos com a promoção não acreditavam que muita gente participasse porque antes das 22 horas a frequência era mínima.

Na prévia, desfilaram, sem as fantasias e as alegorias que apresentarão nos dias de carnaval, a tribo indígena Papo-Amarelo, os Piratas de Jaguaribe, o bloco "Dona Emília", Escolas de Samba Catedráticos do Ritmo e Noel Rosa, entre outras. O público presente além dos próprios participantes do desfile estranharam a ausência da "Malandros do Morro".

Ontem, o compositor Luisinho do Pagode, autor do samba-enredo da "Malandros do Morro" explicou que a ausência foi devida ao trabalho intenso que todos os componentes da escola estão realizando para os desfiles no carnaval: "Nós poderíamos ter participado mas isso prejudicaria a organização da nossa escola para os grandes desfiles".

DECORAÇÃO

Na quarta-feira à noite, as opiniões eram divididas sobre o tema escolhido pela Prefeitura de João Pessoa para a decoração que, segundo o Secretário de Turismo Cabral Batista, retrata o "estrativismo vegetal do nosso Estado". As pessoas ouvidas sobre a decoração estranharam as [illegible] leias e abacaxis dependerudas. Mas, no entanto, se mostraram satisfeitas.

O Secretário municipal de Turismo, Cabral Batista, declarou, durante a realização da prévia, na Lagoa, que "a decoração atrasou porque tivemos problemas com a liberação de verbas para a compra do material necessário".

Está [illegible] pr[illegible] além do Secretário [illegible] presidente da Paraíba Turismo S[illegible]B-Tur, Augusto Crispim, o deputado estadual Afrânio Bezerra (P[illegible]S) e o economista Augusto Toscano da Secretaria de Turismo de João Pessoa. Crispim, comentando as expectativas para o carnaval este ano, afirmou que "acredito que a animação será maior pois este ano desenvolvemos um esforço conjunto - órgãos do Governo da Prefeitura - para proporcionar ao folião paraibano um carnaval participação com o maior número de atrações possíveis".

TRIO ELETRICO

Na oportunidade, o [illegible] Cabral Batista explicou que [illegible] tivos com o carnaval-participação de João Pessoa impediram que houvesse um contato mais demorado com representantes de trios elétricos da Bahia para animar os festejos nas ruas.

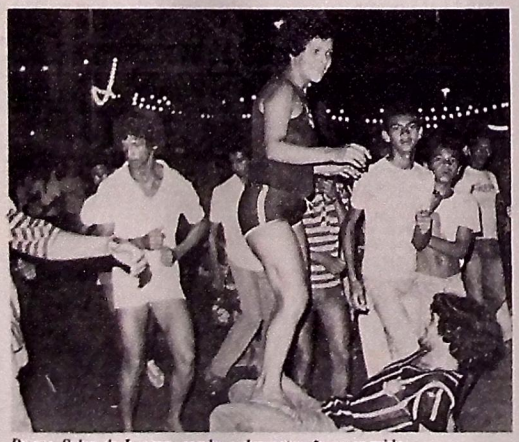

Parque Solon de Lucena: samba e descontração na avenida

Os órgãos de saúde do Estado já têm pronto o esquema que utilizarão durante o carnaval para atendimento de urgência à população. Serão atendidos todos os casos, sejam de pessoas acidentadas ou com quaisquer outros problemas de saúde. Em João Pessoa, a Secretaria de Saúde do Município e o *Inamps* - através de seus postos médicos - definiram desde o início da semana os seus planos de atendimento.

A partir de hoje será acionado o esquema especial de emergência do *Inamps* para a comunidade e, em especial, para os foliões. Segundo o secretário de Medicina Social do órgão, José Moura, a equipe de profissionais do *Inamps* será duplicada para melhor atender aos diversos casos. Essa equipe trabalhará em tempo integral tanto no posto de urgência da rua Alberto de Brito como no posto de urgência psiquiátrica, ao lado do Hospital Edson Ramalho.

– Não vai faltar assistência médica à comunidade local, principalmente ao folião", garantiu o médico José Moura, acrescentando que além dos postos de urgência, todos os hospitais credenciados pelo *Inamps* também prestarão serviços com suas equipes dobradas. Esse esquema será acionado até o final do carnaval, em todo o Estado, por determinação do presidente do órgão, sr. Harri Graeff, atendendo solicitação do ministro da Previdência e Assistência Social, Jair Soares.

MUNICÍPIO

A Secretaria de Saúde do Município também já tem pronto o esquema para atendimento de urgência no Hospital de Pronto Socorro durante os dias de carnaval. Para isso, aumentou o estoque de material hospitalar empregado nas urgências e dobrou o número de médicos plantonistas e atendentes. Ao destacar o esquema, o secretário de saúde do município, Paulo Soares, fez também um apelo à população para que "evite os excessos" procurando se precaver contra acidentes.

O médico Paulo Soares chamou a atenção da população ainda para a necessidade de se doar mais sangue para os hospitais da Capital, "uma vez que o estoque atual não é suficiente para atender às necessidades durante o período carnavalesco". Quem quiser doar sangue pode dirigir-se ao Hospital de Pronto Socorro ou os bancos de sangue dos hospitais.

Iate espera dois mil foliões para seu único baile

O Iate Clube da Paraíba abrirá hoje, a partir das 23 horas, o carnaval de clubes de João Pessoa. A exemplo dos anos anteriores a entidade só promoverá um baile e o tema escolhido pelos seus dirigentes para este ano foi *Carnaval Começa no Iate*.

Os promotores do evento esperam uma presença de aproximadamente 2.300 pessoas, que já é bastante representativo tendo em vista a promoção contar com apenas um baile, ao contrário dos outros clubes de carnaval de João Pessoa. Esse público foi calculado, tomando-se como base as duas mil pessoas que participaram da *Noite do Havaí*, prévia carnavalesca realizada já há várias semanas pelo Iate.

Este ano, 90 mesas foram postas a venda ao público interessado, cada custou o preço de Cr$ 2.500 sendo localizada na pista e Cr$ 2 mil para as demais localizações. A totalidade das mesas já foram vendidas.

A orquestra de frevos do maestro Villor Fernandes está responsável pelo repertório a ser apresentado durante o baile, contando com 30 figurantes. No último dia 22 foi realizada uma matinal dançante destinada as crianças, e que teve início às 9 e terminou às 16 horas. Os dirigentes do clube anunciaram que no próximo ano será celebrada a tradição do Iate. Contando com um maior volume de verba, o clube realizará sete bailes, sendo quatro noturno e três matinês.

Venda de gasolina é normal durante dias de carnaval

Os postos revendedores de derivados de petróleo funcionarão normalmente durante os festejos carnavalescos, isto é, amanhã, das seis da manhã às oito da noite, apenas para a venda de álcool combustível e óleo diesel, e venda de gasolina somente a táxis, ambulâncias, carros funerários, viaturas de policiamento, com chapa oficial, em serviço, e veículos de fiscalização do CNP pelos postos revendedores situados dentro de perímetro urbanos e vinculados à empresa distribuidora designada em sistemas de rodízio, estabelecido pela portaria CNP nº 300, de 9 de agosto de 1979.

BURITY E DAMÁSIO FAZEM O CARNAVAL DE JOÃO PESSOA

INDÚSTRIA E COMÉRCIO DE TELAS S/A - NORTELAS

C.G.C. M.F. Nº 08.685.729/0001 - 50

ASSEMBLÉIA GERAL EXTRAORDINÁRIA
EDITAL DE CONVOCAÇÃO

Pelo presente Edital, ficam convocados os Senhores Acionistas da Indústria e Comércio de Telas S/A - NORTELAS, a se reunirem em Assembléia Geral Extraordinária, na sede social da Empresa, situada à BR-230 KM 25, nº 2250, trecho: - Ditizeiro - Cabedelo, nesta Capital, às 15,00 horas do dia 27 de março de 1981, em primeira convocação, a fim de discutirem e deliberarem - sobre a seguinte ordem do dia:

1 - Aumento do Capital Social de Cr$ 64.180.348,00 para Cr$ 86.595.676,00, mediante a subscrição de 22.415.328 Ações Ordinárias Nominativas no valor nominal e unitário de Cr$ 1,00 (hum cruzeiro).
2 - Eleição da Diretoria.
3 - Outros assuntos de interesse da sociedade.

Outrossim, ficam os Senhores Acionistas cientificados que poderão exercitar o direito de preferência na subscrição do Aumento de Capital, no prazo de 30 dias, direito esse que será proporcional à atual participação Societária do Acionista Subscritor, implicando o silêncio na renúncia ao direito preferencial.

João Pessoa, Pb, 26 de março de 1981

Camilo Oliver Cruz
Dir. Comercial

Abdias da Silva de Sá
Dir. Superintendente

INSTITUTO DE PREVIDÊNCIA DO ESTADO DA PARAÍBA

COMISSÃO PERMANENTE DE LICITAÇÃO
EDITAL DE CONCORRÊNCIA Nº 01/81
AVISO

O Instituto de Previdência do Estado da Paraíba - IPEP, através do Presidente da Comissão Permanente de Licitação, avisa aos interessados que fará afixar em sua sede, a partir do dia vinte e cinco (25) deste mês, o Edital de Concorrência nº 01/81, para alienação de um veículo BRASÍLIA, marca Volkswagen, modelo 1974 e uma Caravan, marca Chevrolet, modelo 1975, pertencente a esta Instituição, cujo julgamento das propostas se realizará no dia doze (12) de março às dezesseis (16) horas.

Outras informações poderão ser obtidas no Departamento de Administração desta Autarquia, no 1º andar do bloco "A" do Centro Previdenciário do Estado, sito à rua Eugênio Neiva, s/n, Jardim 13 de Maio, nesta Capital, no horário de 12:00 às 18:00 hs., nos dias úteis.

João Pessoa, 23 de fevereiro de 1981.
Idervaldo Veras Barreto
Presidente da C.P.L.

OBS: Ficam sem efeito as publicações anteriores deste edital.

PODER JUDICIÁRIO
JUSTIÇA FEDERAL DE PRIMEIRA INSTÂNCIA
Seção da Paraíba

EDITAL DE CITAÇÃO COM O PRAZO DE 30 DIAS

O DOUTOR RIDALVO COSTA, JUIZ FEDERAL PARAÍBA, em virtude da lei, etc.

FAZ SABER - aos que o presente edital, virem, noticiar dele tiverem ou interessar possa que, perante esta Seção Judiciária, Almirante Barroso, 234, nesta Capital, se processam os autos 2308, Classe IV, do processo de Execução Hipotecária, promovido pela CAIXA ECONÔMICA FEDERAL - Filial da Paraíba contra LUIZ PEREGRINO DE LIMA E SUA MULHER HERMENEGILDA MONTEIRO DE LIMA, para cobrança da quantia de Cr$ 304.258,16 (Trezentos e quatro mil, duzentos e cinquenta e oito cruzeiros e dezesseis centavos), acrescida de juros, custas e demais cominações legais, proveniente de obrigações contratuais de um Contrato Particular de Compra e Venda. E como não foi possível serem CITADOS pessoalmente os executados por se encontrarem residindo em lugar incerto e não sabido conforme consta dos autos, é expedido o presente, sendo o mesmo afixado na sede deste Juízo, publicado uma vez no Diário da Justiça e duas vezes no Jornal "UNIÃO", mediante o qual ficam *CITADOS* LUIZ PEREGRINO DE LIMA E SUA MULHER HERMENEGILDA MONTEIRO DE LIMA, para que paguem no prazo de 24 (vinte e quatro) horas a quantia reclamada, sob pena de não o fazendo converter-se o RESTO em PENHORA, do bem a seguir descrito: "Um imóvel residencial situado a Rua Projetada, lote 16, Conjunto Kennedy, cidade de Bayeux-PB, com as seguintes dependências: três quartos, uma sala, banheiro, cozinha e terraço construído terrenos medindo 9,00 metros de frente e fundos por 11,00 metros de ambos registrado às fls. 55, livro 3-a, sob nº de ordem 893, Cartório "Santiago Pereira", com hipoteca a Caixa Econômica Federal - Filial da Paraíba inscrita em 1º grau, no 1º Ofício de Imóveis: 02, fl.06, sob nº 32, ficando desde já intimado o cônjuge do executado, se casado for, podendo oferecer EMBARGOS À EXECUÇÃO no prazo legal. Do contrário presumir-se-ão aceitos os fatos, como verdadeiros os fatos articulados pelo exequente. Dado e passado nesta cidade de João Pessoa, Capital do Estado da Paraíba, aos dez (10) dias do mês de fevereiro do ano de mil novecentos e oitenta e um (1981). EU Ass. integlível o datilografei. EU Bel. Afonso Leite Braga Diretor de Secretaria, o conferi e subscrevi.

RIDALVO COSTA
Juiz Federal

"SOCIEDADE COMUNITÁRIA JARDIM BRISAMAR"

EDITAL DE 1º, 2º e 3º CONVOCAÇÃO

O Presidente da Sociedade Comunitária Jardim Brisamar, no uso de suas atribuições convida os senhores *SÓCIOS PROPRIETÁRIOS* da Sociedade, quites com suas obrigações conforme artigo 27º dos Estatutos em vigor, para a Assembléia Geral Ordinária que será realizada no dia 28 (vinte e oito) do mês de março do corrente ano, às 19,00 (dezenove) horas, na sede da Entidade localizada à Rua Estudante Eliane Coutinho de Oliveira nº 64 - Jardim Brisamar, nesta Capital, para deliberarem sobre os assuntos abaixo:

1 - Apresentação do Relatório da Diretoria e Parecer do Conselho Fiscal;
2 - Aprovação das Contas e Balanço Geral do Exercício 1980;
3 - Fixação dos novos valores das mensalidades, para o Período JULHO/81 à JUNHO/82, conforme proposição da Diretoria;
4 - Eleição da nova Diretoria, para o biênio 21 de março de 81/82;
5 - Eleição para renovação do Conselho Fiscal, conforme Artigo 35º e Parágrafo Único dos Estatutos;
6 - Delegação de poderes, AUTORIZANDO o Orgão Liquidante INOCOOP/RN, por ocasião do encerramento da Cooperativa Habitacional dos Servidores do INPS da Paraíba Ltda - EM LIQUIDAÇÃO, TRANSFERIR OS SALDOS existentes AUTOMATICAMENTE, com anuência do BNH-DR-3-Recife-Pe, oriundos de Financiamentos contraídos pela Cooperativa, ora depositados na BANORTE Crédito Imobiliário S/A - Ag: João Pessoa-Pb, para a Conta da Sociedade Comunitária Jardim Brisamar, que aplicará em benefício da Comunidade conforme Estatutos em vigor.

A Assembléia Geral Orinária será realizada em 1ª (Primeira) Convocação com 2/3 (dois terços) dos Sócios Proprietários no mínimo, em 2ª (Segunda) Convocação, a ser realizada 30 (trinta) minutos após a 1ª (primeira) com 1/2 (metade) mais 1 (Um) e, em 3ª (Terceira) Convocação e Última, 30 (trinta) minutos após a 2ª (Segunda) com a presença mínima de 10 (Dez) Sócios Proprietários. Será ELEITA e chapa caindo que somar maior número de votos em plenário e necessário se faz a apresentação da mesma até o dia 20 de março do corrente caso contrário não será votada em Assembléia, visto que as mesmas serão impressas pela Sociedade.

João Pessoa - Pb, 26 de fevereiro de 1980
Aderbal Mendes Sobreira
Presidente

Máquinas da Prefeitura já começaram a trabalhar na remoção dos detritos

Mudança de ambulantes é estudada

A Secretaria de Serviços Urbanos do Município está estudando a possibilidade de conduzir todos os comerciantes ambulantes das ruas Riachuelo, Silva Jardim, Duarte Lima, Irineu Pinto, Feitosa Ventura, Padre Azevedo e Beaurepaire Rohan para a área [illegible]re do Mercado Central, [illegible]de já estão duzentos [illegible]ndedores ambulantes [illegible] trabalhavam nas pra[illegible] Pedro Américo e Aris[illegible]s Lobo.

[illegible]om a trans[illegible]ia [illegible] ambulantes d[illegible]es [illegible]roximidades do[illegible] [illegible]s Correios e Telégra[illegible] [illegible] prefeito Damásio [illegible]a desafogará o co[illegible]o das lojas de tecidos [illegible]ilçados existentes no [illegible]ocal. Alguns dos pequenos vendedores estão contr[illegible]nos a esta medida, alegando que poderá acontecer com eles o que [illegible]sucedeu com seus compr[illegible]meiros da Praça Pedro Américo que não [illegible]ão fa[illegible]endage[illegible]s de[illegible]ridos [illegible]patr[illegible]do [illegible]lefcado [illegible]al, m[illegible]smo [illegible]epois [illegible] coletivos da [illegible]sul [illegible]starem com ponto [illegible]e desembarque no local.

Educação musical é iniciada

Estarão abertas até o [illegible] de março, as inscri[illegible]ara os cursos de vio[illegible], piano, viola, [illegible], violino e flautas [illegible] transversal. A infor[illegible]mação é da direção do Instituto de Educação Musical, órgão vinculado à Diretoria Geral da Secretaria de Educação e Cultura, acrescentando que já foram adquiridos novos instrumentos para a continuação do curso de violão.

Segundo a diretoria do Instituto de Educação Musical, as aulas terão início no próximo dia 16 de março, e os interessados devem procurar o instituto, na rua Pedro I, 842, em frente ao edifício sede do CREA/Pb.

Coletivos desobedecem horários

A falta de cumprimento dos horários dos últimos coletivos, está causando transtornos aos usuários. Os que circulam nos bairros Ernesto Geisel, Conjunto dos Bancários, entre outros, por exemplo, a partir de 22h30m, não apanham mais passageiros que vêm para o centro, alegando que "estamos recolhendo à garagem". A partir de meia noite, quando partem os últimos coletivos, embora os ônibus circulem dentro do bairro, apenas deixam passageiros. No Conjunto Ernesto Geisel, moradores querem fazer um abaixo assinado para encaminhar ao prefeito Damásio Franca denunciando uma série de irregularidades no setor de transportes.

Prefeitura inicia obras na praça Pedro Américo

Um milhão e trezentos mil cruzeiros é quanto a Prefeitura Municipal de João Pessoa vai investir na primeira etapa de obras do projeto de urbanização das praças Pedro Américo e Aristides Lobo, cujos trabalhos foram iniciados ontem.

Os recursos já estão garantidos. O pro[illegible] teve a sua primeira etapa defini[illegible] segunda está em fase de elaboraç[illegible] Prefeitura Municipal, no entan[illegible]abe quanto investirá ao todo [illegible]urbanização das duas praças q[illegible]m no centro da cidade.

Até [illegible]ura Municipal não inf[illegible]rá a urbanização das [illegible]ecretário substituto [illegible]rtes Saulo Lins, prefe[illegible] os trabalhos. Pro[illegible] en[illegible]essores disseram que o sr. Saulo Lins encontrava-se na Prefeitura Municipal, onde falaria sobre as obras, quando ele encontrava-se na própria Secretaria.

Durante aproximadamente vinte anos, a praça Pedro Américo foi ocupada por barraqueiros do comércio ambulante de João Pessoa, tempo em que seu interior passou a ser desconhecido totalmente pelos pessoenses, em virtude da instalação das quase duzentas barracas.

Na Praça Pedro Américo funcionou também, no final dos anos 60, a estação rodoviária de João Pessoa. Depois de transferido para outro local o ponto dos ônibus interurbano, aumentou a concentração de barraqueiros.

[illegible]á o número dos [illegible]os que coletam lixo

Dez novos carros coletores de lixo serão incorporados à pequena frota de vinte e sete [illegible]culos que atualmente recolhem a sujeira das ruas, hospitais e terrenos baldios de João Pessoa. O secretário João Franca Filho, da Sesur, ao dar as informações disse que os empréstimos estão sendo pleiteados junto as financiadoras e possivelmente em pouco mais de um mês os contratos de financiamentos estejam assinados. Disse que o prefeito Damásio Franca pessoalmente está bastante interessado na compra destes carros porque vai beneficiar grande parcela da população de João Pessoa.

Os dez veículos que a Prefeitura pretende comprar são de dois tipos: caminhões compactadores (dois), caminhão caçamba aberto (um), caminhões convencionais (dois) e cinco caçambas fechadas. O total destes veículos ainda não está acertado porque os preços variam de um para o outro, conforme o sr. João Franca Filho. Desta quantidade, sete se destinam exclusivamente ao recolhimento do lixo acumulado nos terrenos baldios, o que vem sendo alvo de diversos pedidos de limpeza pela população dos bairros da cidade.

Em João Pessoa, atualmente, a frota de recolhimento dos lixos de todos os bairros é composta de vinte e sete veículos, sendo seis caminhões compactadores, quatorze caçambas fechadas, dois tratores acoplados com carroceria, dois caminhões convencionais, duas caçambas abertas e um caminhão guincho.

Para que estes novos carros possam circular, vai ser preciso o aproveitamento de dez motoristas e 33 ajudantes.

Motoristas de táxi não querem mais pagar IPI

Os motoristas de táxis de João Pessoa enviarão memorial ao presidente da República solicitando a isenção do imposto sobre Produtos Industrializados (IPI) para a compra de carro novo a álcool e a proibição dda infiltração de táxi com passageiros em outros município. A decisão foi tomada no último sábado, em Recife, durante reunião entre diversos dirigentes de Sindicatos dos Condutores de Veículos Rodoviários de várias cidades nordestinas. Diversos assuntos de interesse da classe foram analisados e debatidos, todos que, ao serem postos em prática, trarão relevantes benefícios para os donos de veículos, como, por exemplo, a segurança para poder trabalhar nas cidades de grande porte.

As informações foram prestadas pelo presidente da entidade em João Pessoa, Hélio de Luna Freire, acrescentando que com esta medida, "estamos evitando que veículos particulares façam transportes renumerados de um município para o outro". Ele aproveitou para agradecer ao diretor do Detran, Judivan Cabral, o atendimento das suas reivindicações, esperando que a partir de agora, quando nova diretoria assume continue com a mesma presteza. Os novos dirigentes do Sindicato tomaram posse domingo último.

TÁXI-LOTAÇÃO

O sr. Hélio de Luna Freire, disse que o Sindicato está atento ao desenrolar do cadastramento dos taxis-lotação que está desenvolvendo na Secretaria de Serviços Urbanos da Prefeitura. Depois de implantado o sistema, ele garantiu que vai continuar observando o desenvolvimento dos trabalhos e exigindo as reivindicações da classe, apenas não tomando partido nesta fase de inscrição.

A implantação do sistema de taxi-lotação em João Pessoa foi anunciado pelo prefeito Damásio Franca no início deste mês, atendendo solicitação de alguns motoristas de praças que desejavam ter mais uma nova fonte de rendimentos. Todos os proprietários de veículos, particulares ou não poderão cadastrar seus carros.

Funcionários estaduais não trabalham 2ª feira

Os funcionários públicos do Estado não trabalharão na segunda-feira de carnaval. Foi o que garantiu ontem o secretário da Administração, Oswaldo Trigueiro, acrescentando que os servidores estaduais só voltarão ao trabalho na quarta-feira, a partir do meio-dia.

A informação do secretário serviu para dissipar por completo as dúvidas que existiam com relação à realização ou não de expediente na segunda-feira.

Segundo o secretário a decisão do Governo de facultar o ponto daquele dia foi tomada "em benefício único do servidor estadual", dando-lhe condições de "brincar o carnaval com maior intensidade e sem preocupações com trabalho".

Com a decisão, os servidores estaduais terão quatro dias e meio de folga - sábado, domingo, segunda e terça-feira e um expediente da quarta-feira de cinzas. O secretário adiantou que o segundo expediente da quarta-feira será normal "e, logicamente, quem o perder terá seu ponto cortado".

A não realização do expediente na segunda-feira de carnaval beneficiou mais diretamente os servidores que pretendiam viajar para o interior ou para cidades de outros Estados.

Em virtude disso, a expectativa é de que haverá, a partir de hoje, um substancial aumento no movimento dos guichês dos ônibus interurbanos, na Estação Rodoviária.

Telpa estenderá rede telefônica a todos os bairros

A Telpa vai estender a rede telefônica a todos os bairros de João Pessoa. Ainda não há prazo fixo para isso, todavia, porque "a prioridade maior, no momento, é instalar postos de serviço nos municípios paraibanos que ainda não dispõem do sistema telefônico, para que até 1982, todos os 171 municípios estejam equipados".

A dificuldade maior para atender aos conjuntos residenciais recentemente construídos é o alto custo. Um estudo prévio feito pela assessoria da empresa constatou, por exemplo, que para instalar apenas 200 terminais no Conjunto Ernesto Geisel, seriam necessários 200 milhões de cruzeiros, só de fios, afora equipamento e mão-de-obra.

DOBRO

Com a infraestrutura completa, os serviços deveriam custar aproximadamente 400 milhões de cruzeiros. O alto investimento é explicado tanto pelo custo elevado do material, como pela distância entre as centrais telefônicas e os núcleos residenciais.

Segundo os dirigentes da Telpa, a implantação da rede telefônica nos conjuntos residenciais implica em elaboração de novos projetos a exemplo do que foi feito nos outros setores onde já existem telefones.

João Pessoa já dispõe de 24.560 terminais telefônicos que escoam diretamente em três centrais instaladas no centro da cidade, na Epitácio Pessoa e em Tambaú.

SERVIÇOS ESPECIAIS

Ainda este ano a Telpa vai instalar serviços especiais na rede telefônica de João Pessoa. Serão impeantados os Disque Estorinhas, com estórias infantis, e o Telehoróscopo, com os signos diários.

O último serviço especial instalado em João Pessoa há quatro meses, foi o Disque Amizade, que este mês bateu recorde de impulsos e chamadas em relação aos demais estados brasileiros que dispõem desse serviço.

Em Campina Grande, o Disque Amizade será instalado a partir de julho. Apenas os Estados da Paraíba, Rio Grande do Norte, Pará e Goiás, dispõem do Disque Amizade que em João Pessoa pode ser utilizado através do número 138.

Cem municípios paraibanos já dispõem de postos de serviços telefônicos. Os planos da Telpa são para que até o início de 1982, os outros 71 municípios terem seus postos instalados. Se possível, a empresa pretende fazê-lo ainda este ano.

LBA e Prefeitura inauguram creche após o carnaval

Com capacidade para dar assistência a setenta e duas crianças na faixa etária de zero a seis anos de idade, será inaugurada depois do período carnavalesco, no Cristo Redentor, mais uma creche para atender às famílias carentes.

A informação partiu da Secretaria de Comunicação Social da Prefeitura Municipal, acrescentada de que a instituição contará com a colaboração da Legião Brasileira de Assistência (LBA), e terá o nome do médico pediatra João Gonçalves de Medeiros.

Esta será uma homenagem ao médico João Medeiros que, segundo as justificativas da Prefeitura Municipal, "durante a sua vida profissional dedicou-se exclusivamente ao tratamento das crianças necessitadas, em João Pessoa".

A nova creche a ser inaugurada em João Pessoa, está sendo instalada com todos os requisitos exigidos pelo *Projeto Casulo*, segundo as informações prestadas pelo secretário do Trabalho e Bem Estar Social do Município, Rodrigo Maciel.

CRIANÇAS CARENTES

João Pessoa conta com uma média de 16 mil crianças na idade escolar - de seis a 14 anos - mas que não frequentam as escolas municipais por falta de salas de aula. A informação do secretário de Educação, Bonifácio Lobo, é acrescentada de que está sendo adotado um programa arrojado para combater essa distorção.

Bonifácio Lobo disse que a Prefeitura Municipal está se empenhando para combater seriamente o problema, mas disse que será praticamente impossível chegar-se a um êxito total, mediante atendimento a todas as crianças carentes, pelo menos a curto prazo.

Novas salas de aulas estão sendo construídas no município, e, em último caso, outras são improvisadas, contanto que diminua essa defasagem entre a quantidade de vagas disponível nos estabelecimentos de ensino, e a necessidade das crianças, segundo informou o secretário de Educação, Bonifácio de Lima Lobo.

Bonifácio, manifestou também a preocupação da Secretaria de Educação com o setor de desportos, que passou a ter mais atenção ultimamente, na área municipal.

Quadras para esporte estão sendo recuperadas e construídas, de forma que proporcione aos estudantes dos estabelecimentos municipais, mais condições de praticarem o desporto.

Pensionistas do Estado recebem pagamento hoje

O Instituto de Previdência do Estado inicia hoje o pagamento dos pensionistas relativo ao mês de fevereiro, segundo anunciou o superintendente Fernando Guedes Pereira.

O dinheiro foi depositado à tarde no Banco do Estado da Paraíba.

A partir de agora, o pagamento das pensões será feito sempre no último dia útil de cada mês - garantiu Fernando Guedes Pereira - que recebeu o apoio dos secretários das Finanças, Marcos Ubiratan, e Osvaldo Trigueiro, da Administração.

Durante muitos anos os pensionistas recebiam com um considerável atraso - entre os dias nove e dez - com sérios prejuízos para a classe, já que seus compromissos eram saldados sempre com juros, especialmente as contas de água e luz.

NOTÍCIAS MILITARES

Maviael de Oliveira

Marinha

De 5 a 27 de março do corrente ano, estarão abertas as inscrições para o Concurso de Admissão ao Corpo de Saúde da Marinha.

Poderão se inscrever os médicos e cirurgiões-dentistas, brasileiros natos, diplomados por Faculdades cujos cursos sejam oficialmente reconhecidos pelo Governo Federal, e que preencham os demais requisitos exigidos pela Marinha.

As especialidades da medicina de interesse da Marinha para este concurso são as seguintes: Alergia, Anatomia Patológica, Clínica Médica, Cirurgia Vascular, Hematologia Clínica, Neurologia, Oftalmologia, Patologia Clínica, Proctologia, Reabilitação e Reumatologia.

Os candidatos aprovados no concurso farão um Curso de Adaptação ao Oficialato no Rio de Janeiro (VIAW) e se obtiverem êxito serão nomeados Oficiais, no posto de Primeiro-Tenente. O Oficial pertencente ao Corpo de Saúde da Marinha poderá atingir, na ativa, o posto de Vice-Almirante, se médico, e Capitão-de-Mar-e-Guerra se Cirurgião-Dentista.

Os interessados poderão obter maiores informações na Sede da Capitania dos Portos do Estado da Paraíba, a rua Barão do Triunfo, 372, Varadouro, nos dias úteis, no horário de 13:30 às 17:00 horas.

A nota acima, assinada pelo Comandante Mauro Magalhães de Souza Pinto, Capitão-de-Corveta, Capitão dos Portos, veio acompanhada do Edital, que abaixo transcrevemos:

"A Capitania dos Portos do Estado da Paraíba, comunica aos candidatos inscritos para obtenção da Carta de Mestre Amador e Carteira de Habilitação de Arrais e Veleiro Amador, que os exames serão realizados às 19:00 horas e 30 minutos do dia 27 de março do corrente ano, na Escola Técnica Federal da Paraíba.

Os candidatos de Mestre Amador devem conduzir o seguinte material:

a) Carteira de Identidade.

b) Lápis tipo HB, borracha, réguas paralelas e um par de esquadros, transferidor e compasso de ponta fina;

c) Caneta esferográfica, azul ou preta.

Os candidatos às categorias de Arrais Veleiro Amador, o seguinte material:

a) Carteira de Identidade;

b) Caneta esferográfica, azul ou preta; e

c) Lápis e borracha"

Carnaval

Na Associação dos Subtenentes e Sargentos do Exército (ASSEX), no ginásio da rua Engenheiro Leonardo Arcoverde, em Jaguaribe:

- Bailes Noturnos nos dias 28, e 1, 2 e 3, a partir das 23 horas, com a Orquestra Tambaú, sob a regência do maestro Ninô, além das betucadas "Os Computadores" e "Nato-Samba".

- Matinês Infantis no domingo e na terça-feira, no horário das 15 às 18 horas.

Além da participação dos associados e suas famílias, a ASSEX, abre as portas do clube para o folião pessoense que, por intermédio de um associado, poderão adquirir convites aos preços de Cr$ 5.000 (mesas, com direito a dois casais ou um rapaz e três moças), ou individual: rapaz: Cr$ 700 e moça Cr$ 400, por noite.

- Já o Clubinho Infantil que obedece a orientação do colunista, vai pela 17ª vez, "abrir o carnaval de rua pessoense", desfilando pela manhã do sábado, durante uma hora, com 80 crianças, acompanhadas de pais e responsáveis, com orquestra de músicos da Prefeitura, cedidos pelo Secretário de Turismo, Cabral Batista.

No domingo a garotada do Clubinho participará da matinal do Clube Astréa, cuja diretoria, desde o inesquecível José Américo de Almeida Filho, e nos últimos anos com João Batista Moreira e sua digna diretoria permite a presença da nossa meninada no maior carnaval de salão da Paraíba.

Mensagem

"Na atividade em que te encontres, faze mais que o dever, porquanto o serviço extra, espontâneo e sem recompensa, em toda situação, será sempre a tua mais alta pregação de virtude". (EMMANUEL)

Corrida das Praias

Para a "15ª Corrida das Praias" que será realizada este ano no domingo 5 de abril, às 10:30 horas da manhã, de Jagarapé a Tambaú, estão sendo convidadas as seguintes representações militares:

71º Batalhão de Infantaria Motorizado, de Garanhuns-PE, 14º Batalhão de Infantaria Motorizado e Polícia Militar de Pernambuco;

- Grupamento de Fuzileiros Navais e 16º Batalhão de Infantaria Motorizado, do Rio Grande do Norte;

Policiais Militares de: Alagoas, Bahia, Rio de Janeiro e Espírito Santo.

De São Paulo, poderá vir uma representação da Secretaria de Turismo e Esportes, conforme promessa do Secretário Francisco Rossi.

Da Paraíba, além das equipes civis e militares da Capital, iremos contar com a participação de representações de Campina Grande e Areia.

Capitão-de-Corveta Mauro Magalhães de Souza Pinto cuja atuação a frente da Capitania dos Portos do Estado da Paraíba, vem sendo das mais dinâmicas.

Prefeito faz divulgação do resultado de concurso

Catolé do Rocha (A União) - O prefeito Manoel Abrantes Nobre divulgou a relação dos aprovados no teste de seleção para professores do município, no qual foram classificados 81.

Eis a relação:

Disxete Custódio Diniz, Francisca Alves Diniz, Elda Guedes Bezerra, Lenice Cavalcante Borges, Rosilda Soares, Maria de Fátima Pereira, Abraão Guedes de Figueiredo, Maria Dinalia Leite, Avani Alves de Sousa, Adenisa Pereira da Silva, Rosenir Alencar de Sousa, Otília Martins da Silva, Maria de Fátima Alves, Francisca Maria de Sousa, Francisca Maria Targino, Maria Regina da Conceição, Raimunda Maria da Silva, Adalvina Almeida, Lareida da Silva, Maria Francisca da Silva, Maria Evangelista da Silva, Cícera Lacerda, Francisca Severina da Silva, Maria dos Anjos de Lima, Nanci Santos Macena, Maria Vieira de Sousa, Sônia Maria de Bezerra, Maria Salete Gomes, Elvira Vieira Lima, Raimunda Maia Lacerda, Nilza Guedes de Figueiredo, Lindalva Ferreira da Silva, Clotilde Fernandes, Rita Garcia Lacerda, Clébis Rodrigues da Silva, Darci Vieira Lima, Maria Mártire de Lima, Maria Lira de Lima, Josedite Rafael de Sousa, Rita Pereira de Sousa, Laureniza da Silva, Luciene Evanilda da Silva, Maria Ceci da Silva, Terezinha Dantas Gonçalves, Maria Irene de Araújo, Geraldo Raimundo da Silva, Joana Antônia de Lima, Irinelda Torres de Abrantes, Maria Santana Lucena, Ivonete de Sousa Oliveira, Maria Auxiliadora da Silva, Maria dos Santos Bandeira, Maria Serafim de Lima, Irene Maria de Lima, Lúcia Bezerra da Costa, Evanira Celina Diniz Silva, Josefa de Aquino Bezerra, Esteva Rita de Sousa, Maria de Fátima, Lacerda da Silva, Maria Vieira de Melo Andrade, Maria de Fátima Evangelista, Josemar Vieira de Sousa, Terezinha de Jesus Maria de Sousa, Salustiana Alves de Freitas Neta, Maria de Ferreira da Silva, Maria Zenaide Sarmento de Sousa, Luzimar Cavalcante Diniz, Ismolda Maria de Oliveira, Maria José Ferreira de Araújo, Eronildes Lira Barreto da Costa, Josilda Rafael de Lima, Maria Inelzita Diniz, Idália Vieira de Sá, Ana Maria Alves de Freitas, Ana Aurora de Andrade, Iucelina de Sousa Normandes, Reasilva Lira dos Santos, Leodina Tarcina de Figueiredo, Maria Batista de Oliveira Silva, Maria de Alencar Oliveira Figueiredo e Francisca Jácome de Oliveira.

AVISO

O Prefeito de Catolé do Rocha avisa aos que não foram classificados no concurso que as provas destes se encontram a disposição daqueles que queiram comprovar suas notas e se realmente não passaram.

Ele explicou que este é um modo de mostrar ao povo que a política não está incluída no concurso, "a exemplo de outros prefeitos nesse teste de seleção só passaram os que realmente estavam capacitados", finalizou.

Inaugurada quadra de esportes do Sousa Ideal Clube

Sousa (A União) - Realizou-se no último sábado, nesta cidade, a inauguração dos melhoramentos introduzidos na quadra de Esportes "Afonso Queiroga Gadelha", do Sousa Ideal Clube, com a seguinte programação: Às 19:30 horas - apresentação da Banda de Música "13 de Maio", e em seguida o Prefeito Sinval Gonçalves Ribeiro fez a entrega dos novos melhoramentos aos associados do SIC.

Por último, realizou-se um quadrangular de futebol de salão, com os seguinte jogos: Na primeira partida, a equipe de A.UNIÃO venceu o CERES Clube de São Gonçalo, por dois tentos a um; enquanto que na segunda, o Sousa Ideal Clube venceu o time da Rádio Alto Piranhas de Cajazeiras por quatro tentos a dois. Na partida decisiva, A UNIÃO venceu o Ideal Clube por cinco tentos a quatro, sagrando-se campeão do Torneio Prefeito Sinval Gonçalves Ribeiro com a seguinte constituição: Gêla, Tiano (Joilce) e Euricélio; Jurandi (Alberto) e João Bosco.

O artilheiro do certame foi o atleta João Bosco, de A UNIÃO, com cinco tentos. As comemorações pela expressiva vitória se estenderam até às duas horas da manhã do dia seguinte.

Parlamentar quer restaurar estrada de Nazaresinho

Sousa (A União) - O sr. José do Vale Sobrinho, líder político do município de Nazaresinho, procurou a reportagem para formular apelo às autoridades competentes, para que agilizem a restauração da estrada que liga aquela cidade ao Acampamento Federal de São Gonçalo, pois encontra-se em péssimo estado de conservação, prejudicando sensivelmente as transações entre os municípios de Nazaresinho e Sousa.

Adiantou o sr. José Basílio, como é conhecido na intimidade, que inúmeros pedidos já foram encaminhados ao DER, mas este continua sem dar ouvidos aos reclamos da população prejudicada.

Popular é atropelado por Volks

Sousa (A União) - Por volta das 19 horas da última terça-feira, um Volkswagen de cor azul e de placa até agora não identificada, atropelou o senhor Francisco Barbosa Bernardo, de trinta e cinco anos de idade, tendo sido conduzido às pressas para o Pronto Socorro Municipal, mas não resistindo à gravidade dos ferimentos, faleceu momentos depois de dar entrada naquele nosocômio.

LOCAL

O sinistro acontecimento teve lugar no sítio Várzea Queimada, há um quilômetro desta cidade, e dele resultou a fratura do crâneo, do pescoço e da perna esquerda da inditosa vítima.

As autoridades policiais estão na pista do veículo que causou a morte do popular, e presume-se que o Volks de cor azul esteja bastante danificado tendo em vista a violência do abalroamento.

Sousa (A União) – O sr. Valdecí Rodrigues de Araújo, presidente do Clube dos Diretores Lojistas de Sousa, e o sr. José Murilo Siebra, atual gerente do Banco do Brasil em Sousa, dois destaques na sociedade local e presenças marcantes em todas as promoções sousenses. Os dois estarão participando do carnaval no Sousa Ideal Clube.

Riachão Campestre Clube vai eleger a diretoria

Sousa (A União) - As eleições para a renovação da diretoria do Riachão Campestre Clube, desta cidade, serão realizadas no próximo pleito. O comerciante Francisco Adênio Lopes é o candidato único a Presidente, ficando o sr. Joaquim Antonio de [illegible] como Vice-Presidente, e o bacharel João Marques Estrela e [illegible] Silva como Secretário. Duas [illegible] se apresentaram para que o número de associados não seja [illegible] maiores para a votação. O pleito ocorrerá no primeiro dia de carnaval, e o registro de apenas uma chapa.

Os associados do Riachão Campestre Clube acreditam que o sr. Adênio Lopes fará uma excelente administração, pois trata-se de um homem de larga visão administrativa e capacidade de trabalho.

Carnaval em Guarabira

Reportagem: Alexandre Henriques

Fotos: Trajano

O carnaval de Guarabira, por razões desconhecidas ou talvez por desinteresse da própria sociedade, era quase que inexistente há cinco anos atrás. Agora, com a mobilização de grande parte da população, desde os bairros até o centro da cidade, o tríduo momesco guarabirense parece atingir o seu pique, prometendo para esse ano o melhor carnaval do brejo.

A cidade, apesar de não contar com infraestrutura turística e ainda não dispor de hotéis a nível para receber os visitantes espera uma grande quantidade de foliões vindos das cidades vizinhas a Guarabira.

Já se pode observar nessa semana pré-carnavalesca a mudança no aspecto da cidade. Sente-se no povo a mudança de humor, havendo foliões que comentam o preço da cerveja que deverá custar 60 cruzeiros nos bares ou outros que reclamam o preço dos individuais no C.R.G. (Clube Recreativo Guarabirense), que será de 500 cruzeiros para não-sócio e 400 cruzeiros para sócio, mesmo assim, com dinheiro ou sem dinheiro, explicam os foliões que o carnaval continua sendo a festa do povo.

Carnaval de rua

Este ano, o carnaval de rua da cidade contará entre outras atrações com o desfile de escolas de samba que representam equipes do futebol amador de Guarabira. Entre elas destaca-se a Juventus (Campeão de 1980), Flamengo, Nordeste, Santa Terezinha e Corinthians.

A iniciativa de juntar carnaval e futebol foi do radialista Barbosa Silva, da Rádio Cultura, que em 1980 encetou esta campanha obtendo grande êxito popular.

Para o tríduo momesco deste ano espera-se uma disputa mais acirrada entre as escolas de samba, que a todo custo procuram mostrar sua força na passarela da Av. D. Pedro II. Alguns blocos, tribos indígenas e troças também abrilhantarão o carnaval que prenuncia-se o melhor de toda a história da Rainha do Brejo.

PROVIDÊNCIAS TOMADAS

Os hospitais e casas de saúde de Guarabira já montaram um esquema de prontidão para atender os foliões caso haja algum acidente.

Por outro lado, o 4º Batalhão de Polícia sediado em Guarabira já tomou todas as providências no sentido de proporcionar o máximo de segurança nos quatro dias de folia. Policiais do trânsito também foram mobilizados para atuarem na cidade e nas estradas, garantindo assim a segurança dos motoristas e evitando excessos, pois ainda não se sabe se os foliões manterão a tradição do carnaval motorizado.

BEBIDAS

Segundo informações dos representantes de bebidas estabelecidos em Guarabira, o consumo durante o carnaval aumentará em torno de 40% e garantem que bebida não faltará.

Uma atração à parte

Quem vier a Guarabira no período de carnaval, além de outras atrações, poderá conhecer o mais recente invento de Antonio Venâncio da Silva, o popular Tota, que preparou para ser lançado durante os festejos um veículo bastante prático e econômico. O invento, que se encontra exposto em sua garagem no centro de Guarabira, foi batizado pelo dono com o nome de "CARA DO PAI".

Cara do Pai, segundo seu inventor, trata-se de um veículo adaptado para atravessar com economia e boa performance a crise energética que assola o país, pois, embora sendo movido a gasolina, o seu motor de 3 HP de potência pode fazer em média 45 Km com um litro de gasolina a uma velocidade de 60 Km por hora.

Gildo, o Rei Momo

Pesando 200 quilos, medindo 1.80m de altura, aos 28 anos de idade, Astrogildo Pontes, "Gildo" como é conhecido nas rodas de samba da cidade, é sem dúvida o mais forte candidato a Rei Momo de Guarabira.

Embora tenham havido alguns comentários sobre a possível renúncia à coroa, em virtude das exigências feitas pelo rei à comissão organizadora. Já se sabe que negociações estão sendo feitas em termos de caché, para que mais uma vez o Rei Momo possa sair às ruas como nos anos anteriores, dando um colorido todo especial ao tríduo momesco de Guarabira.

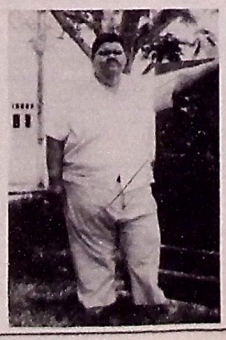

Marchezan derrota dissidência da Câmara

Com a presença maciça dos 420 deputados - um fato inédito em toda a história do Congresso - o deputado Nelson Marchezan foi eleito ontem presidente da Câmara dos Deputados por 224 votos contra 187 de seu opositor, o dissidente Djalma Marinho.

A eleição transcorreu sem tumultos e ao atingir o quorum necessário de 211 votos, o candidato Nelson Marchezan abriu um largo sorriso, sendo abraçado por seus correligionários, que o aplaudiam com entusiasmo. A contagem de votos prosseguia e, ao final, as galerias prorromperam em vaias e aplausos ao candidato vitorioso que, alheio à manifestação, continuava sendo cumprimentado pelos deputados que o apoiaram nessa eleição.

Às 19h15m era anunciado o resultado oficial da apuração pelo antigo presidente, deputado Flávio Marcílio, que congratulou toda a Câmara pela presença de todos os deputados e entregou a Presidência pedindo a Deus que iluminasse o sr. Nelson Marchezan e fazendo votos para que ele pudesse realizar "o que eu tentei, mas não pude fazer".

Advogada repudia prisão de Lula e Lei de Segurança

Salvador - Para a advogada de presos políticos Ronilda Noblat, a condenação de "Lula" e mais 10 líderes metalúrgicos confirma uma afirmativa feita por ela ao "Jornal do Brasil" em junho de 79: "a abertura não existirá nunca com a lei de Segurança Nacional e o povo brasileiro vai continuar lutando o resto da sua história pela anistia, porque os cárceres brasileiros vão se encher novamente de presos políticos".

Na sua opinião a decisão da 2ª Auditoria Militar de São Paulo significou "um desrespeito ao direito de defesa dos acusados em escolher seus advogados e o Juiz poderia ter adiado, mais uma vez, porque no artigo 431 do Código de Processo Penal Militar, em que o juiz se baseou para não adiar o julgamento, não há uma norma imperativa quanto ao segundo pedido de adiamento.

- Isso fica a critério da interpretação do juiz. Não nega, no entanto, o direito de defesa dos acusados, um direito que deveria ter sido respeitado, pois é o que ocorre em todos os países civilizados e democráticos.

A sra. Ronilda Noblat entende que na LSN não ficou especificada a desobediência coletiva; "por isso, tendo sido a greve uma decisão de assembléia, os líderes não poderiam ser punidos por assumi-la. Se a decisão da assembléia fosse qualificada como crime, não se poderia "eleger" os líderes para serem punidos. A punição teria que atingir a todos quantos participaram da assembléia, já que seriam considerados co-autores do crime".

ATENTADO

Salvador - Do ponto de vista sócio-político, a condenação de Lula e de outros 10 líderes metalúrgicos foi "um atendado à proclamada abertura em busca de um regime democrático", afirmou, nesta capital, o advogado de presos políticos Jaime Guimarães.

Na sua opinião, a decisão judicial "não deve merecer crítica, sobretudo de quem não conhece a prova dos autos que serviram de base à condenação. O que é lamentável é que ainda esteja em vigência no país uma lei de segurança nacional draconiana e ilegítima, porque editada por quem não tinha poderes para fazê-lo".

- Por isso mesmo, não será surpresa - como no passado não foi - condenações que, do ponto-de-vista jurídico, merecem a repulsa de tantos quantos propugnam por um estado de direito - disse o advogado baiano.

SEM VALOR

Salvador - Com a condenação de "Lula" e mais 10 líderes metalúrgicos do ABC paulista, "as autoridades provam, mais uma vez, que o trabalhador não tem valor nenhum para elas, num sistema onde o julgam e o condenam apenas pela prática sindical", disse ontem, nesta capital, o presidente do Sindipetro-sr, Gonçalo Mello.

- Essa propalada abertura não existe para o trabalhador. Existiu foi abertura de novos opções de investimentos e lucros para os empresários e abertura para os políticos anistiados. O trabalhador não foi beneficiado: Milhares pleiteiam a volta ao trabalho e o direito à aposentadoria, em cima do projeto de anistia do governo, mas não houve anistia para eles lembrou o sr. Gonçalo Mello.

O dia agitado da eleição

Brasília - O serviço de segurança da Câmara mobilizou todos os seus homens para guardar e fiscalizar a Casa. A preocupação maior foi, a partir das 14 horas, controlar as entradas do grande salão contíguo ao plenário para impedir o trânsito de pessoas estranhas. Era permitido circular livremente aos parlamentares, jornalistas credenciados e funcionários da Casa.

O controle, entretanto, não chegou a ser rígido. Muitos curiosos, a maioria militante em partidos políticos, furaram o bloqueio e se integraram, à grande massa que conversava ao lado do plenário. A entrada das galerias, no entanto, foi severamente vigiada e ninguém entrava com bolsas. Antes, ao entrar na casa, era obrigatório identificar-se.

Não houve nenhum incidente com a segurança. Os agentes procuravam cumprir a ordem de só deixar passar parlamentares, jornalistas e funcionários, mas não resistiam à insistência de alguns curiosos. Houve severidade, entretanto, para recolher cartazes de parlamentares candidatos a cargos da mesa.

OS CARTAZES

Os cartazes começaram a ser colados em grande número por volta do meio-dia, quando o burburinho da manhã se desfazia e todos iam almoçar. Funcionários de deputados-candidatos os colavam em locais de grande acesso de parlamentares. Quem mais acreditou no sucesso desse tipo de propaganda foi o paulista Rui Codo, sem partido, candidato à segunda vice-presidência. Mandou fazer um cartaz lilás, com seu nome gravado em vinho.

Um seu secretário pregou dezenas desses cartazes em volta do plenário e dentro dele. Minutos após, a segurança da Câmara retirou todos, levando de roldão as poucos de outros candidatos. A ordem para retirar os cartazes veio do deputado Flávio Marcílio.

Com os deputados recém-voltados do recesso parlamentar, parecia que todos tinham saudades do tradicional "cafezinho", da Câmara. Dezenas e dezenas de rodinhas se fizeram no curto espaço entre a entrada do plenário e o café e os serviçais do pequeno bar se desdobravam para atender a todos. Um funcionário calculou que, depois do almoço, estavam atendendo a perto de 400 pessoas por hora.

O café não perdeu a qualidade, apesar do acúmulo de serviço, mas a água gelada acabou por volta das 16 horas. Nem por isso diminuiu o movimento. De nada adiantavam as especulações, mas os dois lados - partidários de Djalma Marinho e de Nelson Marchezan - se debatiam furiosamente em contas e previsões, regadas a muito café e cigarro.

Poucos senadores circulavam, como se houvesse um acordo tácito entre eles de, depois de resolvido seu problema particular - a eleição da mesa do Senado - não intervir no complexo impasse da Câmara. Cedo, o senador Dinarte Mariz (PDS-RN) circulou muito entre os deputados, trabalhando votos para Marchezan.

Mais tarde, surgiu o senador Pedro Simon (PMDB-RS), que apenas conversou reservadamente com alguns deputados. O senador Teotônio Vilela (PMDB-AL) esteve igualmente na Câmara, mas não chegou a se aproximar do plenário. Estava mais preocupado com a prisão dos sindicalistas do ABC e reclamava do diretor do DOPS paulista, Romeu Tuma, que lhe havia garantido, de manhã, a liberdade de Lula e seus companheiros.

- Viajei para Brasília tranquilo e até agora nada - dizia. Por volta das 16hs. Vilela foi ao STM com o deputado Airton Soares, para impetrar um habeas-corpus em favor dos sindicalistas. O Senador mostrava-se pouco interessado na eleição da mesa e fez apenas um comentário: "a coisa vai acabar mal em São Paulo. Pelo que estou ouvindo, vai acabar mal aqui também".

O comentário se baseava na certeza, manifestada por parlamentares oposicionistas, de que Marinho ia ganhar. A certeza se baseava, no caso de alguns - como o deputado José Maurício (PDT-RJ), emérito controlador de votações - pela experiência de disputas internas, no de outros, na própria incerteza manifestada por parlamentares governistas fiéis a Marchezan.

REVOLTA

O deputado Ricardo Fiúza (PDS-PE) dizia-se revoltado com o resultado do julgamento de Lula e seus companheiros. "Foi uma tremenda inabilidade", disse ele. Os deputados Nilson Gibson (PDS-PE) e Félix Rosa (PDS-ES) declararam publicamente seu voto para Djalma Marinho. Parlamentares oposicionistas se assustaram:

- Esses dois são porta-vozes da extrema-direita. Se estão anunciando voto para Djalma, há duas hipóteses: ou querem arrumar pretexto ou querem dar contra-informação.

As 12h30m, o deputado José Maurício anunciava, por seu controle particular, que faltavam 19 deputados. O deputado Audálio Dantas (PMDB-SP) dizia que o deputado Santilli Sobrinho (PMDB-SP), que estava em viagem à África, havia tirado licença por quatro meses, permitindo, assim a assunção do primeiro-suplente, Darcy Passos, que assumiria ontem e votaria em Djalma Marinho.

O vice-líder Edison Lobão (PDS-MA) mostrava-se preocupado com o resultado, na hora do almoço. Para efeito de imagem, entretanto, assegurava a vitória de Marchezan por 10 a 15 votos. Foi imediatamente desafiado pelo deputado José Maurício (que dava a vitória a Djalma: por 7 a 10 votos) para apostar duas caixas de uísque e desafiou:

- Nesta Casa as coisas são sempre imprevisíveis.

O deputado Paulo Lustosa (PDS-CE), dissidente e candidato à primeira-secretaria, viu Lobão cercado de oposicionistas e tentou uma investida para ganhar o voto do vice-líder. Lobão rejeitou:

- Eu votei com você na disputa interna, Lustosa - disse ele. Você perdeu. Agora eu estou com o partido e vou votar no candidato oficial (Furtado Leite, também do PDS-CE).

CHEGOU O BALCÃO DA ECONOMIA
UM PROGRAMA DE GÊNEROS ALIMENTICIOS DE PRIMEIRA NECESSIDADE ÀS POPULAÇÕES CARENTES.

TERÇA-FEIRA
Mandacaru
De 7:00/11:30hs.
Ernesto Geisel
De 6:30/11:30hs.
Cristo Rede
De 6:30/11...
Homero Leal
De 13:30/17:00hs
Conjunto dos Funcários
6:30/11:30hs
Altiplano C.Bancário
De 13:30/17:00hs

QUARTA-FEIRA
Jaguar
De 6 às 15 hs.
Conj. 13 de Maio
7:00/11:30hs
Vista
13:30/17:00hs.
de dos Funcionários
20/11:30hs
Sátyro
30/17:00h
Mateus
0/11:30hs
Bispo
17:00hs

QUINTA-FEIRA
Conj. João Agripino
De 7:30 às 11:30hs.
Conjunto do INPS
11:30/16:30hs
Baixo Roger
De 6:30/11:30hs
Cruz das Armas
De 6:30/11:30hs
Cruz das Armas
De 13:30/17:00

SEXTA-FEIRA
Marés
De 6/11:30hs.
Roger
De 6:00/12:00
Feira da Primavera
De 6:30/11:30hs
Varejão CEASA
De 6:00/15:00hs

DOS
José Amé
6:00/12:00h
Costa e Silva
De 6:00/11:30
Castelo
De 6:00...
Rit
6:00
11:30hs.
Bayeu
De 5:30hs/11.30

SECRETARI... PARA ABASTECIMENTO

balcão da economia
balcão da economia
balcão da economia
Governo BURITY
A Paraíba tem pressa

CARTÓRIO TRAVASSOS
4º Ofício

EDITAL DE CITAÇÃO DE RÉUS AUSENTES, INCERTOS E DESCONHECIDOS COM O PRAZO DE TRINTA (30) DIAS.

O Dr. Genival Ferreira Cajú, Juiz de Direito titular da 4ª Vara cível da Comarca da Capital do Estado da Paraíba, em virtude da Lei, etc.

FAZ SABER a todos quantos virem o presente edital, dele conhecimento tiverem ou a quem interessar possa, que perante o Juízo de Direito da 4ª Vara cível, expediente do Cartório Travassos, tramitam os autos da ação de Usucapião promovida por José Francisco dos Santos e sua esposa Ana Cabral dos Santos, processo nº P-491, sendo como objeto da ação o imóvel nº 383, da rua Desembargador Boto de Meneses, bairro de Tambiá nesta cidade. E em face dos réus serem ausentes, incertos e desconhecidos, ficam os mesmos CITADOS, com o prazo de trinta (30) dias, para se pronunciarem nos autos, sob quais foi proferido o seguinte despacho: Audiência preliminar, para justificação de posse: **dia 30 de março vindouro, às 14,30 horas, na sala do Juízo.** 2. Citem-se pessoalmente aquele em cujo nome esteja transcrito o imóvel usucapiendo e os confinantes. 3. Citem-se por edital, com o prazo de trinta (30) dias, os réus ausentes, incertos e desconhecidos! 4. Cientifiquem-se por carta, para que manifestem interesse na causa, os representantes da Fazenda Pública, da União, do Estado e do Município. 5. Intimem-se por mandado os Autores e as testemunhas por eles arroladas. E por nota de fora o sr. advogado, ou também por mandado. João Pessoa, 19.02.1981 (as) Genival Ferreira Cajú. Juiz de Direito". E para que não seja, no futuro, alegado ignorância, mandou expedir o presente edital, que será publicado no Diário da Justiça e em outros jornais de maior circulação desta cidade. CUMPRA-SE. Dado e passado nesta cidade de João Pessoa(PB), aos 20 dias do mês de fevereiro do ano de mil novecentos e oitenta e um (1981). Eu, Athailton Lacet C. Porto, escrevente autorizado, o datilografei e subscrevi.

GENIVAL FERREIRA CAJÚ
Juiz da 4ª Vara cível

MPAS
Ministério da Previdência e Assistência Social

INAMPS/INSTITUTO NACIONAL DE ASSISTÊNCIA MÉDICA DA PREVIDÊNCIA SOCIAL

SUPERINTENDÊNCIA REGIONAL NA PARAÍBA
AVISO DE TOMADA DE PREÇOS
PUBLICAÇÃO

O DEPARTAMENTO REGIONAL DE MATERIAL E SERVIÇOS GERAIS DO INAMPS, faz publicar o presente aviso, para efeito de retificação da data da realização da Toma de Preços nº 04/81 - aquisição de Material de Limpeza, que se realizará no dia 16 de março, às 15,00 horas em vez do dia 02 às 9,00 horas.

Os interessados poderão obter o Aviso de Licitação e demais informações no Edifício Sede do INAMPS - Seção de Compras e Alienações, na Rua Barão do Abiahy, 73 - 4º andar - Centro - João Pessoa (Pb), no horário normal de expediente.

João Pessoa, 24 de fevereiro de 1981

PROTESTO
CARTÓRIO TOSCANO DE BRITO
1º OFÍCIO DE PROTESTO
RUA MACIEL PINHEIRO Nº 02 - EDF. ASSOC. COMERCIAL
FONE: 222.1017

EDITAL

Responsável: Ademar T. Leite Ferreira
Título: Cr$ 15.500,00
Protestante: Bco do Brasil S/A.
Responsável: Abel Aranha Diniz
Título: Cr$ 4.000,00
Protestante: Bco do Brasil S/A.
Responsável: Antº Carlos da Silva
Título: Cr$ 2.867,00
Protestante: Bco do Brasil S/A.
Responsável: Carlos Alberto Santiago
Título: Cr$ 1.130,00
Protestante: Fininvest
Responsável: Edval Joaquim de Castro
Título: Cr$ 14.480,00
Protestante: Bco do Brasil S/A.
Responsável: Edvaldo Alves de Queiroz
Título: Cr$ 30.000,00
Protestante: Bco Merc. de S. Paulo
Responsável: Edvaldo Alves de Queiroz
Título: Cr$ 30.000,00
Protestante: Bco Merc. de S. Paulo
Responsável: Idalia da Silva L. Azevedo
Título: Cr$ 3.870,00
Protestante: Fininvest
Responsável: Joaquim Tibúcio Martins
Título: Cr$ 11.850,00
Protestante: Paraiban
Responsável: Luciano Lucena Barreto
Título: Cr$ 1.980,00
Protestante: Paraiban
Responsável: Manuel Pereira da Costa
Título: Cr$ 3.206,00
Protestante: Fininvest
Responsável: Mª de Fátima Pires F. França
Título: Cr$ 791,00
Protestante: Fininvest
Responsável: Mª do Socorro M. Sobral
Título: Cr$ 2.322,00
Protestante: Fininvest

Em obediência ao art. 29 § IV da Lei Nº 2044 de 31 de dezembro de 1908, intimo as firmas e pessoas acima citadas a virem pagar ou darem por escrito as razões que têm, em meu Cartório à Rua Maciel Pinheiro - Nº 02 nesta cidade, sob pena de serem os referidos títulos, protestados na forma da Lei.

João Pessoa, 26 de Fevereiro de 1981
Bel. Germano Carvalho Toscano de Brito
1º Oficial do Protesto

NOTA DO CARTÓRIO

1 - O título de responsabilidade da PANIFICADORA STA ISABEL LTDA, publicado em nosso edital do dia 25 do corrente, foi retirado deste cartório sem Protesto.

2 - O nome de Roberto Carvalho de Oliveira, publicado em nosso edital de ontem não se trata do DR. ROBERTO CARVALHO DE OLIVEIRA portador do CI. 005.582.814-00.

BBI cresce e ações são valorizadas

O Banco Bandeirantes de Investimentos (BBI), instituição pertencente ao Sistema Financeiro Bandeirantes, registrou no ano que passou excelente resultado operacional, traduzido pelo dividendo pago, da ordem de 40% ao ano.

Em 31 de dezembro de 1980 o patrimônio líquido do BBI atingiu montante superior a Cr$ 408 milhões, o que, em relação ao capital registrado de Cr$ 87 milhões de cruzeiros, significa uma valorização de suas ações, da expressão nominal de Cr$ 1,00 para o valor patrimonial de Cr$ 4,69.

Na mesma data as operações de empréstimo e financiamento e repasses do banco atingiam a mais de Cr$ 6 bilhões enquanto sua carteira própria de títulos de renda fixa e variável montava a mais de Cr$ 150 milhões.

Registrando desempenho semelhante ao da empresa líder do Sistema Bandeirantes, o BBI continua crescendo, não obstante as restrições em vigor para as operações do mercado financeiro, estabelecidas pelas autoridades monetárias. E, conforme declaração de sua diretoria, "prosseguirá mantendo seu bom desempenho dentro da linha imprimida ao seu trabalho em todos os níveis, o que significa resultados positivos nos balanços".

o melhor para seu escritório

VENTILADORES DE TETO
ASPIRADORES DE PÓ
ESTANTES DE AÇO
CIRCULADORES DE AR
BEBEDOUROS
ESTOFADOS
FICHÁRIOS
TEKLA
COFRES
ARQUIVOS
ARMÁRIOS
CADEIRAS EM PALINHA
DUPLICADORES
MÁQUINAS DE ESCREVER
CALCULADORAS ELETRÔNICAS
VENTILADORES

TEKLA Rua Barão do Triunfo, 438 Fone: 222-1397 João Pessoa-Pb.

CENTRO OFTALMOLÓGICO PARAIBANO

Clínica e Cirurgia dos Olhos - Glaucoma - Estrabismo. Lente de Contato - Ortóptica.

DR. JOSÉ EWERTON DE ALMEIDA HOLANDA
C.R.M. - 1539

- Curso de Especialização e Doutoramento em Oftalmologia 4 anos no serviço do Professor Hilton Rocha na Faculdade de Medicina da Universidade Federal de Minas Gerais.
- Professor da Faculdade de Medicina da Universidade Federal da Paraíba.
- Membro do Conselho Latino-Americano de Estrabismo.
- Membro da Sociedade Brasileira de Lentes de Contato.
- Membro da Sociedade Francesa de Oftalmologia.
- Especialista em Oftalmologia por concurso pelo Conselho Brasileiro de Oftalmologia.

PLANTÃO NOTURNO
Consultório
Rua Monsenhor Walfredo Leal, 715
Fones: 222-[illegible] 222-1190
Consultas
Hora Marcada
Residência Rua Silvio de Almeida, 820 - Tambauzinho
Fone: 224-[illegible]

CASA DA MADEIRA
MADEIRAS DE LEI

Sucupira
Ipê
Massaranduba
Colas e Vernizes

Aglomerados e Compensados de todos os tipos
Tudo para pronta entrega
a Construtores e Revendedores

Av. Dom Pedro II, 272
Fone - 448 - Guarabira
Um Empreendimento
Jomar Porpino

CONSULTÓRIO ODONTOLÓGICO

Dr. Mª Madalena Sampaio (Cirurgiã Dentista)
Dr. Luis Pereira (Buco Maxilo Facial)
AVENIDA DE PELOTAS, 67 - SALA 05 -
Horário das 2ª à 6ª-feira - de 8.00 às 18 hs. Telefone residencial 221-4775

MOVELARIA VALONES
BOM GOSTO E MELHORES PREÇOS
MOVEIS E ELETRODOMÉSTICOS
salas, estufados, dormitórios, estantes
MODERNAS E VERSÁTEIS
armários copa-cozinha
TUDO PELO MENOR PREÇO DA PRAÇA
MOVELARIA VALONES
A SUA MOVELARIA
rua 13 de maio 198 centro
FONE 221-3712

Descapitalização atinge Fename em todo o Brasil

Dirigentes da Fundação Nacional de Material Escolar - Fename, esclarecendo requerimento do presidente da Câmara Municipal de Campina Grande, Altari Pereira Pinto, no qual ele protesta pela insuficiência de material escolar à disposição da população, afirmam que "devido aos elevados índices inflacionários, a Fename sofre um profundo processo de descapitalização".

Os problemas, segundo o ofício enviado ao presidente da Câmara de Campina, resultam da defasagem existente entre as verbas existentes para compra de material e a variação dos preços provocada pelo aumento do papel, entre outros materiais que a Fundação revende às populações em todo o país.

O documento enviado pela Fename atesta, no entanto, que o posto em funcionamento em Campina Grande tem todas as condições de atender bem ao público.

Para evitar a falta de material escolar, deve a administração deste posto, porém, solicitar seu pedido com um mínimo de 20 dias de antecedência.

Federação distribui troféus

Aos melhores classificados no Carnaval de Rua deste ano, a Federação Carnavalesca de Campina Grande distribuirá dezoito troféus e taças, dos quais três doados e o restante adquirido pela FCCG com parte dos recursos arregimentados junto aos setores empresariais da cidade.

Quanto às suas denominações, apenas duas taças receberam nomes de pessoas vivas, o senador Argemiro de Figueiredo, por completar oitenta anos em março, sendo o grande homenageado do ano da Federação Carnavalesca; e o empresário Ivis José de Souza, proprietário de "O COLEGUINHA", pela colaboração deferida ao carnaval de rua.

TAÇAS & TROFÉUS

Escolas de samba - Divisão Especial - Campeã, troféus senador Argemiro de Firueiredo e major Venaziano Vital do Rego, este último, medindo 1,30 mts de altura e que ficará em definitivo com a escola que for campeã três anos consecutivos ou alternados. Ele foi ganho, no primeiro ano, pela "Banda do Ritmo", de José Pinheiro, campeã de 1980.

Sindulfo faz visita a Campina

Esteve em Campina Grande, ontem, o sr. Sindulfo Guedes Santiago, superintendente Regional do INPS na Paraíba, tendo, nessa passagem por esta cidade, visitado os jornais locais e as sucursais dos jornais da Capital, para agradecer a cobertura dada à Campanha de Ação Comunitária "O INPS com Você", lançada oficialmente no último dia 18, no auditório da agência da Previdência Social.

O dr. Sindulfo também compareceu ao programa "Tribuna Livre", de José Luiz Júnior, na TV Borborema, oportunidade em que prestou uma série de esclarecimentos a respeito da atuação do INPS no Estado da Paraíba.

Ele adiantou que o lançamento da Campanha "O INPS com Você" revestiu-se de êxito total, tendo comparecido ao auditório da Previdência, autoridades, líderes classistas e representantes dos diversos segmentos comunitários campinenses.

Sesc abre escolinha de natação

Serão abertas no próximo dia 5 as inscrições para as Escolinhas de Natação, Volei, Basquete, Handebal e Futebol de Salão no Serviço Social do Comércio, em Campina Grande. Os interessados devem se dirigir ao setor local do SESC - 1º andar - no horário de 7h30m às 11h30m e das 13h30m às 17h30m, além de 19 às 21h30m, de segunda feira, onde maiores esclarecimentos serão prestados.

No dia 7 de março, será realizado os exames médico e biométrico, visando a seleção de turmas, no horário das 9 às 11 e de 13 às 17 horas. As atividades dessas Escolinhas começarão impreterivelmente no dia 9.

Por outro lado, informa o SESC que se encontra em pleno funcionamento a sua biblioteca, que dispõe de um grande número de livros, revistas etc. Segundo Ana Maria, encarregada do setor, todos os interessados podem se deslocar para o Serviço Social do Comércio "pois o SESC nasceu para que você desfrute de todas as atividades que ele lhes oferece".

Docentes poderão fazer greve a nível nacional

Os professores e estudantes universitários poderão iniciar novo movimento grevista em março. Isto ocorrerá se o Governo não atender às reivindicações das classes, segundo informou o presidente da Confederação dos Servidores Públicos do Brasil, Archimedes Pedreira Franco, adiantando que a greve, a nível nacional, deverá contar, inclusive, com a participação dos servidores públicos federais.

Archimedes Franco negou, entretanto, que exista algo de concreto com relação à deflagração de uma greve geral, salientando que "em princípio o funcionalismo não pensa em greve. Decisão neste sentido só deverá ser anunciada entre os dias 18 e 23 de maio, durante o Congresso Nacional do Funcionalismo, que se realizará em Recife".

No conclave será avaliado o Plano de Ação Conjun[illegible], que está sendo desenvolvido nacio[illegible] ente com a participação de 12 e[illegible]des nos níveis federal, estadual [illegible]cipal. Os pontos básicos do pla[illegible] elaboração de um novo Es[illegible] direito ao 13º salário e uma [illegible] salarial de 40 por cento a vigo[illegible] partir de 1[illegible] abril.

Telpa deverá implanta[illegible] Disqueamizade[illegible] jun[illegible]

Ainda neste semestr[illegible]viço especial de mais sucesso [illegible] pela Telpa, será implantad[illegible] pina Grande, quatro mese[illegible] sua ativação em João Pe[illegible] seu êxito como utilização opc[illegible] telefone tem superado as e[illegible] vas, pelo grande núme[illegible] por sua importância c[illegible] to de grande alcanc[illegible]

Trata-se do Disqueamiz[illegible] atende pelo número 138 em Jo[illegible] soa. Ativado em novembro do[illegible] passado, esse serviço especial [illegible]bém tem obtido o mesmo sucesso em outras capitais onde foi [illegible]antado, como é o caso de Natal e Aracajú.

[illegible] zade, na [illegible] respon[illegible] por [illegible]ma média d[illegible] cham[illegible]rias, distribui[illegible] os 15[illegible] cinco pesso[illegible] que o s[illegible]porta, em m[illegible] ão[illegible] mais varia[illegible] ul[illegible]uários.

Predo[illegible] entanto, as d[illegible] ssões sob[illegible]rências diárias [illegible] cidade, [illegible]ado do jogo [illegible] futebol, [illegible]aiaz, os [illegible]gramas arti[illegible]s para o Carnaval [illegible]bém se[illegible] visto[illegible] locali[illegible] micas e li[illegible]

Associação de Imprensa realiza assembléia ho[illegible]

Será realizada hoje, às 20 horas, no auditório da Bolsa de Mercadoria da Paraíba nesta cidade, uma Assembléia Geral, da Associação Campinense de Imprensa, a fim de tratar de vários assuntos de interesse da classe jornalística campinense.

A diretoria da ACI fará um demonstrativo do que vem sendo feito, destacando principalmente a possibilidade da construção de uma moderna sede para a entidade no bairro do Catolé, mais precisamente no futuro Conjunto "Lopes de Andrade", que será edificado nos próximos dias. Em breve, a ACI estará de posse da escritura dos terrenos destinados a construção da sede, e logo após será [illegible] madas as providências necess[illegible] para a assinatura de convênio ju[illegible] Caixa Econômica Federal, agên[illegible] Campina Grande.

Ainda na pauta, os [illegible] da entidade farão uma expos[illegible] dificuldades que vêm encont[illegible] que diz respeito à liberação, [illegible] da CEHAP, das 27 casas ora moro[illegible]mente edificadas nos terrenos remanescentes do Conjunto "Presidente Médici", no Cruzeiro. Até o momento, os diretores fizeram, em média, cerca de 7 viagens à Capital do Estado.

Direção da Comdeca leva relatório à Prefeitura

A presidência da Comdeca - Companhia Pró-Desenvolvimento de Campina Grande, apresentou ao Prefeito Enivaldo Ribeiro, um relatório das atividades do órgão, salientando "o quadro geral das debilidades e limitações legadas pelas administrações anteriores".

Diz o relatório que a propósito da posição administrativa da Companhia Pró-Desenvolvimento de Campina Grande - Comdeca (Sociedade de Economia Mista com a quase totalidade das ações pertencentes à Prefeitura Municipal - portanto um dos órgãos da administração indireta, "constatou-se, entre outras coisas, que as obrigações sociais se encontravam em atraso há várias gestões.

E sendo propósito do Prefeito reergue a Comdeca, dando-lhe estrutura e vigor suficientes para desenvolver os vultosos projetos e programas de desenvolvimento urbano municipal que pautam a política de planejamento do Governo municipal, vem sendo intuito firme da atual Diretoria:

Que sejam detectadas as compensações que se fazem necessárias para as falhas que enfraqueciam a organização da Companhia, avaliando-as e corrigindo-as; e que diagnosticadas as deficiências, seja situada a importância dos trabalhos específicos da Comdeca no âmbito do aparelho administrativo municipal, possibilitando o carreamento de recursos necessários ao seu verdadeiro sustentáculo como Empresa;

Dando continuidade ao relatório, a presidência da Comdeca, enumera, dentro dessa política de ação, as seguintes necessidades imediatas:

Equacionar o desempenho financeiro da Companhia; lubrificar suas unidades especializadas em coordenação de projetos; estabelecer padrões de realização e índices de desempenho; fazer recomendações e permanecer - a Diretoria - entrosada às responsabilidades de implantação destas recomendações; determinar a propriedade dos controles administrativos e os seus dispositivos coordenadores; e atualizar a estrutura organizacional, criando-a e definindo-a linearmente por ato legislativo.

"Em suma: - diz o relatório - eliminar todos os vícios herdados de administrações anteriores, inclusive suas inadimplências quanto às obrigações sociais, pois, só recentemente "tivemos condições de principiar a liquidação dos débitos referidos".

Desta forma, com o objetivo de elaborar o estudo sempre exativo das causas e soluções dos problemas administrativos e técnicos da Comdeca, se faz crer que estão sendo cumpridas as recomendações do Prefeito Enivaldo Ribeiro, no sentido de que sejam aperfeiçoados o planejamento, a disposição, a coordenação, a eficiência e o controle de atividades dentro de estrutura organizacional da Empresa.

IRMÃOS ROLIM AGRO INDUSTRIAL S/A - IRGRASA
C.G.C. 08.800.138/0001 - 87

ASSEMBLÉIA GERAL EXTRAORDINÁRIA
EDITAL DE CONVOCAÇÃO

O Conselho de Administração de Irmãos Rolim Agro-Industrial S/A - IRGRASA, através do seu Presidente infra-assinado, convida os Senhores Acionistas a se fazerem presentes à Assembléia Geral Extraordinária a se realizar às 10,00 (dez) horas do dia 06 de março de 1981, na sede social da empresa, à Fazenda Bagaceira s/nº - CAJAZEIRAS-PB., afim de deliberarem sobre a alteração estatutária da referida sociedade.

Cajazeiras-PB 20 de Fevereiro de 1981.

CLÓVIS ROLIM
Presidente

LINO DOS SANTOS BRASIL

Missa de 30º Dia

Maria Julália Guzmão, (viúva) filhos, genros, noras, netos, irmãos, cunhados e sobrinhos, convidam parentes e amigos, para assistirem a Missa de 30º dia que mandarão celebrar em sufrágio da alma de seu inesquecível LINO, na Capela de São Sebastião, na cidade de Taperoá, no próximo dia 05 de março, às 9:00 horas.

Agradecem sensibilizados aos que comparecerem a esse ato de fé cristã.

[illegible]UÁRIA RIACHÃO E [illegible]ENCIA S/A - APRISA
[illegible] 08.960.320/0001 - 03

[illegible] Cr$ 50.000.000,00
[illegible] Integralizado ..... Cr$ 24.147.887,00

[illegible] Ordinária e Extraordinária

[illegible] os senhores acionistas da empresa [illegible] para comparecerem a uma reunião das [illegible] Ordinária e Extraordinária, a se realizar, na se[illegible]al à Rua Miguel Couto, 251, Edifício Vina Del Mar [illegible]oras, do dia 26 de março do corrente ano, a fim de [illegible] sobre a seguinte ordem do dia: ORDINÁRIA - [illegible]aminar, discutir e votar o Balanço Patrimonial, Demonstrações Financeiras e Relatório da Diretoria relativo ao exercício findo em 31.12.80; b) eleger e fixar os honorários do Conselho de Administração e do Conselho Fiscal; c) Capitalizar as reservas de correção monetária do capital social; d) tratar outros assuntos da sociedade. EXTRAORDINÁRIA - a) Mudança de sua sede social; b) Modificações estatutárias; c) outros assuntos de interesses da sociedade. AVISO AOS ACIONISTAS - Os documentos a que se refere o art. 133, da Lei 6.404/76, encontram-se no endereço acima mencionado. João Pessoa, 23 de fevereiro de 1981. [illegible] João Gomes de Lima - Presidente do Conselho de Administração.

BANCO DO ESTADO DA PARAÍBA S.A.
C.G.C. 09 093 352

ASSEMBLÉIA GERAL EXTRAORDINÁRIA
1ª CONVOCAÇÃO

Ficam convidados os Srs. Acionistas do Banco do Estado da Paraíba S.A. a comparecerem à Assembléia Geral Extraordinária que se realizará, em 1ª Convocação, no dia 6 de março p. vindouro, às 10 horas, na sede social do Banco, à rua Maciel Pinheiro, 225, nesta cidade, com a seguinte Ordem do Dia:

a) Reforma dos Estatutos Sociais;
b) Assuntos correlatos.

João Pessoa, 24 de fevereiro de 1981

FERNANDO PERRONE
Presidente

ESTADO DA PARAÍBA
SECRETARIA DA ADMINISTRAÇÃO
DIRETORIA ASSISTENTE DE MATERIAL
- COMISSÃO DE LICITAÇÕES -

EDITAL DE TOMADA DE PREÇOS Nº 002/81.

AVISO

1 - A Secretaria da Administração do Estado, através desta Diretoria Assistente de Material, leva ao conhecimento de quem interessar possa, que fará realizar no dia 26 (vinte e seis) de fevereiro de 1.981, Tomada de Preços para aquisição imediata de Equipamentos e Materiais Permanente em geral.

2 - Os interessados poderão obter o Edital e demais informações na sede desta Diretoria, localizada no Centro Administrativo do Governo do Estado, Bloco 3, 4º andar, nesta Capital, no horário normal do expediente das 12:00 às 18:00 horas dos dias úteis.

João Pessoa, em 13 de fevereiro de 1.981.

(Manoel Galdino Filho)
Diretor - Presidente da C.L.

TELEFONE

Vende-se um, linha 224, liquidado. Tratar p/Fone 221-1270 Ramal 27 no horário comercial ou p/fone 224-8245, no horário de 12,30 às 14,00 e 19:00 às 22:00 horas.

Sociedade
IVONALDO CORREA

Iatista

• *O carnaval em clubes de João Pessoa será aberto oficialmente hoje na sede do Iate Clube da Paraíba, quando a agremiação liderada pelo Comodoro Carneiro Braga, oferecerá ao quadro social a festa "O Carnaval Começa no Iate".*

• *Esse acontecimento como nos anos anteriores, deverá levar um número impressionante de foliões até a sede do Clube do Bessa, numa confirmação do seu alto prestígio e conceito na sociedade.*

• *Na portaria e em torno de toda a sede irá funcionar um ostensivo serviço de policiamento, a fim de evitar a entrada de gente estranha aos quadros do Iate.*

Turismo

• *O Ministro Camilo Pena, da Indústria e do Comércio, e o presidente Miguel Colassuono, da Embratur, são esperados aqui em João Pessoa, dias 25 e 26 de março, afim de acompanharem as eleições da Comissão de Turismo Integrado do Nordeste, em cuja presidência está o paraibano Luiz Augusto Crispim.*

• *Aqui estarão também os diretores da CTI/NE, os srs. Manuel Cavalcanti de Melo Neto (Alagoas) e Paulo Gaudenzi (Bahia) e mais ainda representantes de 9 Estados da região nordestina.*

• *A presença do Ministro ainda depende de confirmação.*

OCELIO CARTAXO

Homenagem ao poeta

• Eudes e Edna Chaves, el[illegible] gerente do Paraiban da Du[illegible] que de Caxias, felizes com [illegible] nascimento, domingo pa[illegible] do, de Vinícius.

• O r[illegible] acolhido [illegible] homen[illegible] grande poe[illegible] recente[illegible] do. Breve [illegible] casa[illegible] memora.

[illegible] rio de [illegible] das [illegible], vol[illegible] de a [illegible], ca[illegible] médico [illegible]

[illegible] casal v[illegible] car os [illegible] dias de [illegible]rnaval no [illegible]o Branco.

LADY DIANA SPENCER E PRÍNCIPE CHARLES, NOIVOS

□□□

Foto Mário Jácome

[illegible] CRUZ [illegible]AVAL NA POUSADA DO RIO QUENTE

□□□

Foto Mario Jacome

HUMBERTO SOARES, DOMINGOS SOBREIRA E CHICO EVANGELISTA

BANDA DE TAM[illegible]

• Uma das maiores concentrações populares já registradas em nossa principal orla marítima deverá ser vista amanhã, a partir das 3 da tarde, horário marcado para a primeira apresentação da Banda de Tambaú, um bloco formado exclusivamente por pessoas da sociedade pessoense, somando 100 homens e 230 jovens.

• A Banda de Tambaú sairá cantando suas próprias músicas, com o concurso de duas orquestras. Terá também carro alegórico, alas de passistas e muita animação. Entre as jovens que irão desfilar, além, claro, [illegible] destac[illegible]

• Den[illegible] Martins, L[illegible] lene Sant[illegible] Vera de A[illegible] Da-nilda Carta[illegible] xo Reis, T[illegible] Freitas, Verõ[illegible], Ana Emilia Vi[illegible]o, Rosa Cristina [illegible]o (foto), Rosean[illegible] Cely Seixas, An[illegible]ção, Ana Adelai[illegible] Mônica Cristis[illegible] Melo, Adrian[illegible]riana Sobre[illegible]loma Souto Ca[illegible]

PROJETO APRO[illegible]DO

• *O Conselho Deliberativo do Iate Cl[illegible] da Paraíba, presidido pelo bacharel Manuel Guimarães, aprovou ante-ontem, por unanimidade, projeto apresentado pela diretoria executiva da entidade para instituição e venda de títulos de "Sócios Aspirantes", que irão beneficiar inumeros dependentes de sócios que já atingiram a idade limite para usufruir daquelas vantagens.*

• *O Comodoro Carneiro Braga elogiou o resultado da votação e exaltou o espírito de compreensão dos membros daquele colegiado que, ainda, surpreendentemente, aumentaram número de títulos pedidos (210) para 300. Esses noventa títulos serão destinados a vários proprietários de barcos que ainda não se associaram ao Iate Clube.*

RÁPIDAS

ANA Emília e Océlio Cartaxo (foto) receberam ontem, em sua mansão, toda a diretoria do Cabo Branco, à frente o casal presidente Ozáes (Lúcia) Mangueira. ••• GISELDA Barbosa de Paiva, Assistente Social da LBA, entra hoje em gozo de férias e viaja ao sul depois do carnaval. ••• CASAL José Edísio Simões Souto chega hoje de Brasília e aqui fica durante todo o período momesco. ••• AMANHÃ, quem aniversaria à Antônio Monteiro Falcão Junior. Em sua casa na praia de Lucena vai recepcionar com uma feijoada. ••• KENNEL Clube encerra hoje as inscrições para a exposição canina do dia 8 de março no Cabo Branco. ••• DOMINGO vai haver matinal carnavalesca no Clube Médico da Paraíba. ••• VINDOS de Brasília, em lua-de-mel, está em João Pessoa o casal José Reinaldo (Regina Angotti, ele do Banco Central. São hóspedes de Cely e Otoniel Figueiredo.

Imprensa no C.B.

• A diretoria do Cabo Branco reune hoje a imprensa de João Pessoa e mostra, em meio a um coquetel, a decoração do seu ginásio para o Carnaval-81. O trabalho é do cenógrafo Brasil Montenegro.

• Além do presidente Ozáes Mangueira estarão presentes os diretores Océlio Cartaxo (social), Agmar Dias Pinto (arte e cultura) e Luiz Crispim (relações públicas).

□□□

Festa em Camboinha

• Maria Alba Wanderley Ribeiro Coutinho, casada com o industrial Carlos Antônio Ribeiro Coutinho, vai aniversariar na próxima segunda-feira e a data irá ser festejada como merece, com manhã carnavalesca seguida de um almoço.

• Os amigos de Carlos e Marialba já estão sendo recrutados para as festividades em Camboinha

□□□

Obras no prelo

• O escritor Luiz Augusto Crispim estará em breve, nas livrarias, com mais dois trabalhos. Os originais do seu livro "Ética da Informação Dirigida" já entraram em fase de composição na Gráfica Universitária.

• Ainda este ano, também, sairá publicado "Paixão e Morte do Campeador", livro de contos do festejado cronista.

□□□

Uma outra reunião

• Diana e Djalma Guamão estão novamente convidando casais amigos para nova concentração festiva em sua residência, à borda da piscina.

• Será amanhã, quando oferecem drinques e almoço comemorativos pela nova idade da filha Annabelle. O casal está situado entre os que melhores recebem em João Pessoa.

Fantasias em banho

• Na recepção que Walmira Queiroga ofereceu em sua residência para comemorar seu aniversário, foram inumeras as convidadas que compareceram à caráter para o Banho à Fantasia. Eram indias, havianas, feiticeiras, cozinheiras e baianas

• As presenças inumeras, mas destacamos Marlene Negreiros, Cely Furtado, Diana Gusmão, Naire Furtado, Bernadete Souto, Stela Wanderley, Nalige Sá, Lúcia Helena Sá, Zelma Corrêa, Diana Porto, Marta Ribeiro, Nancy Trombetta, Ana Emilia Cartaxo.

• E ainda: Marilene Sá, Lola Cruz, Magda Guedes, Selda Ribeiro, Vitória Soares, Eleonora de Freitas,

Aviso muito importante

• A cada hora os hospitais estão precisando de sangue. A cada momento os seus estoques podem chegar a zéro, principalmente pelo Carnaval, quando os acidentes aumentam.

• Faça agora a sua doação voluntária de sangue. E lembre-se: "Sangue não é comprado e muito menos existe nas farmácias. Só você doando, alguém pode receber".

• Folião: faça hoje a sua doação de sangue e brinque um Carnaval tranquilo.

• Essa divulgação é do Dr. Gilson Espinola Guedes, presidente da Associação Médica da Paraíba.

□□□

APL tem um novo membro

• A Academia Paraibana de Letras tem um novo membro, eleito na última semana. É o ex-Governador Pedro Moreno Gondim que deverá tomar posse em junho ou julho deste ano, dependendo de entendimentos com o atual presidente Afonso Pereira.

• De uma coisa já se sabe: quem irá saudar o novo membro da APL é o acadêmico Luis Augusto Crispim, solicitado pelo próprio Pedro Gondim.

□□□

Inauguração de estúdio

• Danielle Fotografias convidando para a solenidade de hoje quando será inaugurado o seu moderno *stúdio*, às 5 da tarde. A loja especializada passa a trabalhar equipada com sombrinhas eletrônicas, processadora a cores de fotos 3x4 e 5x7, e serviços de reportagens aéreas, artisticas e comercial.

• Após a solenidade será oferecido um coquetel. Danielle Fotografias fica à Rua Duque de Caxias, 261.

Foto Mario Jacome

ROSA CRISTINA CARVALHO

Choparia

• A Choparia Cabo Branco, recentemente inaugurada na orla marítima, no mesmo local onde já funcionaram o "Calamar" e "Mariaco", é o mais novo ponto de convergência social de Tambaú. A casa está com um bom serviço de chope, além de atender em sua buate e em seu bar executivo.

• Para o mês de abril, a direção da Choparia Cabo Branco está prometendo abrir o seu restaurante, com cardápio internacional.

Karine Bolsas
• • •
O complemento indispensável da mulher elegante, numa infinidade de bonitos modelos, um para cada ocasião
• • •
Praça 1817, Nº 35-B
Fone: 083(221-8746)
JOÃO PESSOA — PB

MOVELARIA
PERNAMBUCANA
Uma Loja Com Personalidade
MATRIZ: Praça Pedro Américo, 71 - Fones: 221-4575 e 1031
FILIAIS:
Loja II - Rua Cardoso Vieira, 123 - Fone 221-4488
Loja III - Rua Duque de Caxias, 298 - Fone 221-5205
Loja IV - Rua Duque de Caxias, 275 - Fones 221-4770 e 4068
Loja V - Av. Epitácio Pessoa, 3001 - Fones 224-6381 e 5224
DEPÓSITO
Loja VI - R. João Luiz Ribeiro de Morais, 266 Fone 221-6840
Loja VII - Parque Solon de Lucena, 263 - Fone 221-2961

farmácia
PADRE ZÉ
UMA ORGANIZAÇÃO
JOSELIO PAULO NETO
AGORA TAMBÉM EM TAMBAÚ
Rua Carlos Alvarga, 23 - Fone: 226-1132

HORÓSCOPO

MAX KLIM

ÁRIES

21 de março a 20 de abril - *O ariano deve hoje, diante de um quadro astrológico positivo em sua generalidade, posicionar-se de forma mais otimista e enérgica na condução de assuntos de natureza profissional e financeira. Momentos de grande afabilidade no relacionamento familiar e amoroso quando podem ocorrer fatos novos ou ligados a pessoas recentemente conhecidas, de grande significação. Saúde boa.*

TOURO

21 de abril a 20 de maio - *Hoje o taurino terá superados alguns aspectos negativos que se delineavam em seu posicionamento astrológico para este final de semana. Clima de harmonia no trato profissional. Lucro em transações de indivíduo. Favorecidas as atividades de natureza psíquica ou mística. Clima de harmonia em relação à família e ao amor. Procure dedicar mais tempo ao controle de sua saúde.*

GÊMEOS

21 de maio a 20 de junho - *Esta sexta feira trará para o geminiano, momentos de influência marcantemente distintiva em suas diversas casas astrológicas. Clima de intensa positividade no trato de questões profissionais e financeiras. Negócios bem conduzidos. No entanto, em relação à família, sentimentos e amor, o dia se mostra bastante desfavorável. Saúde em dia regular.*

CÂNCER

21 de junho a 21 de julho - *Hoje estarão denotadas suas qualidades de liderança e autoconfiança. Procure motivar-se na condução de negócios de certo vulto em relação a suas finanças. Bom período no relacionamento pessoal. Clima de harmonia nos seus aspectos ligados à família. Momentos de difícil trato com pessoa muito íntima ou de grande significado afetivo. Saúde boa.*

LEÃO

22 de julho a 22 de agosto - *Dia de contraditórias indicações para o leonino que terá momentos de clara predominância de assuntos de natureza profissional, conduzidos com êxito e lucro, contrastando com momentos em que lhe será exigida grande dose de calma e compreensão, especialmente no trato pessoal. Reações de impulsividade em questões de natureza doméstica. Forte presença romântica. Saúde regular.*

VIRGEM

23 de agosto a 22 de setembro - *O virginiano começará a viver hoje, no segundo período do dia, excepcional momento com favorabilidade de toda a ordem em relação aos negócios que iniciar. Positivamente indicadas as associações de natureza profissional e comercial. Clima de harmonia no trato pessoal quando deverão surgir as indicações de superação dos problemas dos últimos dias. Saúde em dia neutro.*

LIBRA

23 de setembro a 22 de outubro - *Dia de positivas indicações no trato de questões profissionais em quadro astrológico que lhe recomenda apenas cautela quanto a investimentos, notadamente os de natureza obscura ou de risco. Procure maior aproximação de amigos e parentes ora afastados. Clima de bom relacionamento sentimental com reflexos futuros de grande significação. Saúde em momento muito bom.*

ESCORPIÃO

23 de outubro a 21 de novembro - *Dia de indicações neutras nos seus aspectos ligados a negócios e dinheiro. Procure motivar-se de forma mais otimista, superando uma tendência ao inconformismo em relação aos desabores e intranqüilidade da vida cotidiana. Bons aspectos no trato de quaisquer questões ligadas à casa própria ou edificações para moradia. Neutros aspectos em relação à família, o amor e a saúde.*

SAGITÁRIO

22 de novembro a 21 de dezembro - *As indicações desta sexta feira para o sagitariano se mostram altamente favoráveis em relação a finanças e negócios novos que, iniciados agora, tenderão a alcançar acentuado êxito. Busque demonstrar maior tolerância e compreensão em relação a amizades e parentes próximos que devem se mostrar carentes de maior atenção. Amor em momento positivo. Saúde regular.*

CAPRICÓRNIO

22 de dezembro a 20 de janeiro - *Setor profissional com indicações de certa desfavorabilidade, recomendando-lhe certa cautela no trato e condução de assuntos delicados ou que lhe exijam excessivamente em termos de decisão. Nesta sexta feira estarão excessivamente acentuados seus reflexos de certo inconformismo e intolerância para o trato familiar e sentimental. Procure demonstrar maior equilíbrio. Saúde boa.*

AQUÁRIO

21 de janeiro a 19 de fevereiro - *Procure aplicar suas energias de forma mais produtiva neste dia que é dominado por indicações de certa neutralidade astrológica para o aquariano. Busque alterar tais condições com maior dedicação aos seus afazeres rotineiros em nível pessoal e familiar, dando-lhes a devida valorização e reconhecimento. Momentos de grata retribuição no amor. Saúde em fase regular. Cautela com excessos.*

PEIXES

20 de fevereiro a 20 de março - *Você se mostrará, nesta sexta feira, bastante sensível a pressões de no[illegible] profissional que poderão gerar-lhe momen[illegible] certa intranqüilidade. Procure situar seus problemas em seu exato nível de importância não os superestimando. Clima de harmonia para o trato pessoal, doméstico e sentimental. Dia de bons aspectos em relação ao amor. Saúde a[illegible] em fase boa.*

Os concorrentes de Gramado

Porto Alegre - A comissão de seleção do IX Festival de Cinema Brasileiro de Gramado divulgou os cinco filmes longa-metragem e os cinco curtas que irão concorrer, este ano, a premiação. Os longa-metragem são: *Eu Te Amo*, de Arnaldo Jabôr; *O Homem que Virou Suco*, de João Batista de Andrade; *Cabaret Mineiro*, de Carlos Alberto Prates Correia; *P. S. Post Scriptum*, de Romain Lesage; e *Até a Última Gota*, de Sérgio Resende.

Formada por sete membros do Rio Grande do Sul, mais o crítico de cinema da revista *Veja*, Nelson Hoineff, e o roteirista carioca Leopoldo Serran, a comissão de seleção escolheu, ainda, cinco curtas-metragem: *Faromarasa*, de Carlos Luiz Couto; *Fênix*, de Silvio Darin; *Estrelas de Papel*, de Breno Kuperman; *Chick Fowle, o Faixa Preta do Cinema*, de Roberto Santos; e *Belmonte*, de Ivo Branco.

O IX Festival de Cinema de Gramado, que se realizará de 23 a 28 de março, teve este ano 20 filmes longas-metragem inscritos, sendo que três deles não puderam concorrer à seleção, uma vez que não tinham cópias em 35mm - *Sargento Getúlio*, de Hermon Penna, *O Encalhe*, de Denoy de Oliveira, e *In Vino Veritas*, de Ítala Nandi. Estavam inscritos, também para seleção, 45 curtas-metragem.

Sônia Braga: "Eu Te Amo"

Segundo a comissão de seleção, o gênero de filmes predominante entre os inscritos foi a comédia erótica, seguida do documentário. Os vencedores do IX Festival de Cinema Brasileiro de Gramado receberão prêmios em dinheiro num total de Cr$ 860 mil, além do Troféu Kikito, oferecido pela Embrafilme.

Concorrem ainda ao Festival de Cinema filmes Super-8, cujas inscrições encerram-se hoje, e curtas gaúchos, com as inscrições abertas até o dia 13 de março. Será [illegible] exibidos, em mostra paralela ao fes[illegible]val, dois filmes em 16mm: *In Vino Verit[illegible]s*, de Ítala Nandi, e *Pulo do Gato*, [illegible] Nei Costa Santos. Como *hors-concours* será exibido o curta-metragem pre[illegible]iado no Festival de Cinema [illegible] B[illegible]sília, *A Nélson Rodrigues*, de H[illegible] Marinheiro Barbosa, e o in[illegible]ijo no Asfalto, de Luiz C[illegible]reto.

Como fazer turismo na China

• EDITH LEDERER - DA AP

Xangai - Uma coisa impossível de se imaginar há alguns anos vai se tornando rotina neste país: o turismo por conta própria. Há cada vez mais ocidentais dispostos a percorrer as mil e uma rotas abertas a seu espírito aventureiro. O rosto milenar da China tem se movado e já não parece tão inescrutável [illegible]tão fechado para o estrangeiro.

Alguns conselhos breves mais úteis para quem planeja fazer turismo por conta própria aqui: seja paciente, empreendedor e não se esqueça de trazer sapatos cômodos para dançar os ritmos de 30 anos atrás.

Para o visitante independente é difícil conseguir um visto porque as autoridades chinesas preferem que os turistas viajem em grupos. Mas as vantagens compensam passar pelos complicados trâmites burocráticos. Viajar em grupo costuma custar cerca de 100 dólares diários por pessoa. Já quem viaja por conta própria, pode se arranjar bem com metade dessa soma, além de dispor de seu tempo mais livremente.

Pense no luxo que significa caminhar junto à Grande Muralha em Pequim e tirar fotos registrando apenas a presença de chineses, em vez das hordas de turistas. Pense também em poder ficar na cama uma manhã sem se sentir culpado por não ter visitado o Salão de Exposições Industriais de Xangai.

Primeiro, porém, é necessário conseguir o visto e isso não é uma tarefa fácil. O homem de negócios interessado em estabelecer relações com este país pode obtê-lo através de alguma corporação governamental. Quem tiver amigos na China, pode ser convidado por eles. O Ministério de Assuntos Exteriores e o da Educação também conseguem vistos para professores, estudantes, técnicos e pessoas importantes.

Após conseguir entrar no país, não há problemas para andar livremente, exceto para os homens de negócios. Os Ministérios já citados costuma fazer os acertos necessários com o Escritório de Segurança P[illegible], para que os visitantes possam viajar pelo território nacional.

Os empresários ocidentais dizem que as corporações governamentais se mostram relutantes a permitir-lhes viagens, possivelmente por não desejar que os competidores - as corporações de outras cidades ou províncias lhes privem de alguma venda.

Todos que possuírem uma permissão para viajar podem se deslocar por conta própria de trem ou avião e fazer sozinho as reservas de hotéis e meios de transporte. Isto pode trazer dificuldades, especialmente no final da primavera e no outono, quando o turismo está em seu apogeu.

Conhecer a língua do país é uma vantagem enorme, mas mesmo os turistas que não falam chinês podem andar sem maiores dificuldades, principalmente nas grandes cidades. Os coordenadores do serviço de táxis nos hotéis mais importantes falam inglês e podem escrever em caracteres ocidentais [illegible] lista de lugares de interesse turístico e de comércio que podem atrair o visitante. Muitas listas urbanas e a telefônica trazem os nomes dos lugares mais importantes em inglês e chinês, de modo que só se precisa mostrá-los no livro ao motorista.

Os táxis cobram tarifas razoáveis e também é fácil viajar de ônibus. Duas horas de andanças turísticas por Xangai podem custar entre 6 e 15 dólares, de acordo com a distância percorrida e o tempo de espera. De ônibus, o mais longo dos percursos pode custar menos de 10 centavos de dólar.

Se você deseja ter um guia particular, o serviço China Travel lhe arranja um em menos de 24 horas. Os que viajam sós podem contratar guias pelo tempo que desejarem.

A vida noturna pode ser limitada, mas existem alguns pontos habituais de reunião para estrangeiros, que atraem também um número cada vez maior de chineses. O clube do Hotel Minzu, de Pequim, cuja aparência é semelhante à de um cabaré anterior à Segunda Guerra Mundial, com um espelho esférico giratório no centro da pista de dança, fica lotado de chineses e estrangeiros. A mesma coisa ocorre no Clube Internacional.

Em Xangai, o lugar da moda é o bar do Hotel da Paz, onde se apresentam um conjunto musical de seis membros, já um pouco velhos mas competentes, que possuem um repertório que abrange até a década de 40. O grupo interpreta uma série de ritmos ocidentais - mambo, samba e swing - fáceis de se adaptarem às complicadas evoluções dos frequentadores das discotecas.

Das discotecas, a que conta com mais frequentadores em Xangai é a do restaurante da Porta Sul, no Hotel Jinjiang. Ali, as pessoas dançam ao som de gravações trazidas por elas mesmas e que abrangem desde canções de Barbra Streisand a músicas ciganas da Roménia.

Ao contrário de muitos países comunistas, a China estabelece poucas restrições em relação aos lugares que podem ser visitados pelos turistas e não se fica com uma sensação de vigilância perpétua. A burocracia costuma parecer um muro inexpugnável, mas a perseverança, aqui como em qualquer outra parte do mundo, costuma render frutos, seja no trato com motoristas de táxis ou com funcionários de linhas aéreas e do serviço turístico.

É preciso também não esquecer que as características humanas são universais. Um cigarro ou uma simples caneta, dados de presente, podem fazer maravilhas, mas é constrangedor comprovar que às vezes o presente pode ser menos material: basta uma foto na Câmara Polaroid ou, o que ainda é mais animador, um simples sorriso, para serem abertas portas aparentemente fechadas.

Ruim
** Regular
*** Bom
**** Ótimo
***** Excelente

O QUE HÁ EM [illegible]

NO CINEMA

O IMPÉRIO DOS SENTIDOS (*****) - Produção japonesa. Direção de Nagisa Oshima, o cineasta de *O Império da Paixão*. Baseado num fato real ocorrido no Japão em 1936, o filme descreve a paixão física entre a jovem Sada e seu amante Kichiso. O casal percorre vinte quartos que funcionam como uma arena consagrada ao rito da morte, aceita pelos próprios personagens. Vencedora do Festival de Chicago 1976, a obra de Oshima estava interditada pela censura brasileira e foi liberado para exibição em salas especiais. Com Eiko Katsuda e Tatsuya Fuji. A cores. 18 anos. No Municipal. 14h30m, 16h30m, 18h30m e 20h30m.

COLEGIAIS E LIÇÕES DE SEXO (*) - Produção brasileira. Direção de Juan Bajon. Numa sala de aula transformada em estúdio, o diretor de uma escola realiza filmes pornográficos para exibição em motéis, usando alunos como protagonistas. Com Aldine Muller e Fabio Vilalonga. A cores. 18 anos. No Plaza. 14h30m, 16h30m, 18h30m e 20h30m.

A NOITE DAS TARAS (*) - Produção brasileira. Direção de Ody Fraga, David Cardoso e John Doo. Três marinheiros de um navio atracado no porto de Santos vão para São Paulo durante um dia de folga: lá procuram diversão na vida noturna. Com Arlindo Barreto e Vandi Zachias. A cores. 18 anos. No Rex. 14h30m, 16h30m, 18h30m e 20h30m.

OS GAROTOS VIRGENS DE IPANEMA - Produção brasileira. A cores. 18 anos. No Tambaú. 18h30m e 20h30m.

Gil: 1º no "Globo de Ouro"

NA TV

MINHA NOIVA É UM COLOSSO - Produção americana, de 1959, com direção de Sidney Miller. Emmy Lou (Dorothy Provine), neta do homem mais rico de Candy Rock, foge com seu noivo Artie Pinsetter (Lou Costello), inventor de uma máquina falante chamada "Max". Obedecendo as ordens de "Max", Emmy cresce assustadoramente, chegando a atingir 10 metros de altura. Os militares do Pentágono supõem tratar-se de [illegible] e [illegible] ação americana feita para [illegible] t Mann. Após separar-se de [illegible] lle Van Dusen), uma bela m[illegible] k) procura redescobrir sua [illegible] idade pessoal, abalada pelos 15 [illegible] ento que chegam ao fim de n[illegible] adável. A cores. No Canal 10.

RANCOR [illegible] ericana de 1947, com direção [illegible] tryk. Voltando à sua cid[illegible], um ex-soldado com [illegible] iba assassinando um [illegible] stigações policiais, ele [illegible] tisemitismo. Com Robert [illegible] hum, Robert Ryan, Gloria [illegible], Richard Benedict, e San[illegible] e-branco. No Canal 10. 01h35m.

A SE[illegible]

ASIAS DO SU[illegible] - [illegible] carnaval [illegible] nasmisão di[illegible] 10. 23h35m.

Duas histórias de Nélson Rodrigues

Em externas no Rio, começaram as gravações do programa que irá estrear a série *Première Nacional* em março, na Rede Globo. Os trabalhos de produção de *Nélson Rodrigues ou A Vida Como Ela É*, que tem roteiro a direção de Antonio Carlos Fontoura, foram acelerados nos últimos dias, com a escolha de elenco e locações, reuniões para leitura de texto, testes de luz e som, etc.

Dividido em duas histórias extraídas da seleção de contos que Nélson Rodrigues publicava em *O Globo*, nos elencos do programa estão, entre outros, os atores Carlos Gregório, Hileana Menezes, Nelson Dantas, Maria Pompeu, Guida Vianna, Mário Petragia, Helber Rangel, Ilva Niño, Angela Valério e Mário Borges - para a história *A Missa de Sangue*, e Cláudio Corrêa e Castro, Luís Carlos Niño, Joana Fomm, Duse Nacaratti, Yara Amaral, Mauro Mendonça, Thelma Reston e Josephine Helene - parta *O Último Desejo*.

Seguindo a proposta de dar um tratamento cinematográfico ao programa, grande parte das cenas de *Nélson Rodrigues* acontece em externas, num total de 13 locações. O especial terá apresentação do próprio Nélson Rodrigues - montada a partir de entrevistas que ele deu a televisão.

• • •

Um acontecimento especial envolveu a todos nas gravações do episódio *Vêo Liiire*, dirigido por Dênis Carvalho, e escrito por Brásilio Pedroso para a nova série *Amizade Colorida*.

Edu (Antonio Fagundes) pretende convencer o pai de sua namorada Patrícia (Christiane Torloni) e financiar um filme. Quando, finalmente, o roteiro fica pronto, sua namorada declara que está apaixonada por outro homem, um praticante de asa delta. A confissão desespera Edu. Além de ver cair por terra suas esperanças de realizar o filme, seu rival, é adepto de um esporte que o aterroriza, pois Edu sofre vertigens de altura.

Nas gravações externas do episódio, realizados no dia 16 passado, em Pedra Bonita, Christiane Torloni decidiu arriscar e realizou um vôo duplo de asa delta, ao lado de Guilherme Gama, que, no episódio, é seu novo namorado. Já António Fagundes preferiu ser dublado por Miguel Tavares que, além de ser instrutor de asa delta, de uma orientação técnica à produção sobre a prática do esporte.

• • •

Na cidade de Andorinha, um caso de rubéola deixa todos alarmados, principalmente quando, após uma rápida investigação, se descobre que a criança doente tivera contato com Laura, uma jovem que está nos primeiros meses de gravidez. Nelinho, com quem Laura vive depois que se separou do primeiro marido, deseja muito o filho, mas a probabilidade de nascer uma criança anormal o coloca, assim como o médico num grave drama de consciência.

É o tema de *O Indesejado*, de Walter George Durst, episódio que começou a ser gravado sob a direção de Fábio Sabg. Ao lado de Francisco Cuoco, que protagoniza a nova série da Globo *Obrigado, Doutor*, já foram confirmados os nomes de Nicete Bruno e Zaira Zambelli para participar do elenco fixo. José Lewgoy foi chamado para interpretar o papel de Santana, pai de Laura.

• • •

Uma vaga na Academia Sucupirana de Letras provoca conflitos entre o prefeito Odorico Paraguaçu e a oposição de Sucupira. Odorico, pretendendo imortalidade, não mede esforços para ser eleito. Neco Pedreira, na condição de único sucupirano com livro publicado, é escolhido pela oposição para fazer frente ao prefeito na disputa pela vaga.

Este é o núcleo básico do episódio *A Guerra dos Fardões*, escrito por Dias Gomes, que tem direção de Oswaldo Loureiro. As gravações já foram iniciadas e, ao lado de Paulo Gracindo (Odorico) e todo o elenco fixo da série *O Bem Amado*, participam do episódio Sadi Cabral (Astrovaldo de Assis, presidente da Academia Sucupirana de Letras) e Oswaldo Lousada (Honestino Junqueira, vice-presidente da Academia).

A produção tem realizado uma vasta pesquisa em busca de doublês de nomes famosos de nossa vida cultural, como Gilberto Gil, Caetano Veloso, Chico Anísio, Elis Regina, Maria Bethânia, entre outros, que participarão do episódio como homenageados do prefeito, que lhes entrega comendas em busca de popularização.

• • •

Uma carta anônima leva Waldomiro Pena a testemunhar um assassinato num trem noturno. Algumas pessoas são suspeitas e Pena, auxiliado por Gatto, seu fotógrafo, desvenda o crime. Este é o núcleo básico do episódio *Trem Noturno*, escrito por Doc Comparato, cujas gravações tiveram início segunda-feira.

O episódio foi gravado na plataforma e no guichê da Central do Brasil, no interior de um trem Rio-São Paulo e ainda na Estação da Luz, em São Paulo, *Trem Noturno*, conta com a participação de Dary Reis, Regina Maceda, Ivan de Almeida, Telmo Avelar, Jorge Cherques e Sérgio Mamberti, ao lado de Hugo Carvana, Júlio Braga e Antonio Pedro, do elenco fixo da série *Plantão de Polícia*.

Tarcísio Neves

O Grupo da Várzea no futebol!?

Com o Botafogo flutuando aí na "sugesta", após a desclassificação da Taça de Prata, agora, tentando arrumar a casa, sobretudo com o objetivo de fortalecer o time com vistas ao Campeonato Paraibano, nos preocupamos com o Auto Esporte, que se prepara para a Taça de Bronze, se orquestrando aos poucos, a fim de colocar na competição uma equipe que não decepcione.

Na verdade não vai ser nada fácil para o Auto, entrar num torneio que está mais para deficit do que para lucro, observando do ponto de vista que é um clube sem torcida, e ademais, os poucos torcedores que existem se preocupam mais em exigir do que trabalhar em benefício da agremiação. Vou ficar de fora, apenas para observar quanto a torcida vai proporcionar em arrecadação, no primeiro jogo da Taça de Bronze.

Ninguém pode reclamar das contratações que o alvirubro fez, começando a formar uma boa zaga, agora com a chegada de Nonato Ayres. Quando esteve no Botafogo mostrou qualidades técnicas, mas não caiu na graça da Caiçara. Creio que com a presença de Mundinho no gol, Nonato, a dupla de zaga Da Silva-Nascimento e o experiente Valdecir na lateral esquerda, os automobilistas começarão bem. O resto vai ficar por conta do meio de campo e do ataque.

Embora criticado por uma facção da pequena torcida, o presidente João Máximo está trabalhando. De certo que não está contratando nenhum Zico ou Sócrates. Mas a nível do nosso futebol, está no plano coerente. Não quero exagerar, mas acho que seria melhor se Auto não disputasse a Taça de Bronze, o que naturalmente evitaria sofrer prejuízos, como aconteceu com o Botafogo na Taça de Prata.

Esse Campeonato Brasileiro, com três divisões, não chega a ser bom para os grandes clubes do eixo-sul, imaginem para os clubes, aqui, do "velho West". Quando um "Santos" cisma de deixar uma galáxia e encarnar num clube nordestino, como foi o caso do Botafogo ano passado na Taça de Ouro, tudo bem, dá até para colher algum dinheirinho. Mas o pior é que quando tudo passa, os cartolas incontinentes, acabam deixando o clube na situação que ficou o tricolor após aquela brilhante façanha.

Longe de está querendo aqui fazer insinuações. Aliás, tenho muito respeito por esse pessoal. São os números que acusam. O futebol paraibano está tão fraco que as emissoras de rádios não podem sequer manter uma equipe de esportes, para levar ao ouvinte a pseuda-mordomia do caranguejeiro que acossa o ouvido com radinho, sofrendo com mais uma fraca campanha do seu clube preferido na Copa Brasil. Excetuando a Rádio Tabajara, que mantém uma equipe, para a alegria dos que vivem ligados no futebol.

Mas vamos deixar isso de lado, pois, não entendo bem dessas coisas. Prefiro esperar que o Auto Esporte faça uma boa campanha na Taça de Bronze, para que possamos também sonhar num melhor Campeonato Paraibano.

Acho mesmo que só existe uma solução para resolver o problema do futebol paraibano: "colocar Wilson Braga no Botafogo, Mariz no Campinense e João Agripino no Treze". Ah, ainda tem Humberto Lucena! Bota ele na Federação, pois Juracy está meio insatisfeito. Agora, reúne o Conselho Arbitral e vamos estudar uma boa forma para o Campeonato de 81. E se o "Grupo da Várzea" cismar de ficar sozinho no Auto Esporte? Calma, prefiro tomar um cafezinho...!

Auto oferece 1 milhão à vista pelo passe do ponta de lança Magno

Bota não libera jogadores

A comissão técnica do Botafogo, depois de reunir-se com a diretoria do clube, decidiu não liberar os jogadores durante os festejos d carnaval. [illegible] pode p [illegible] que [illegible] iniciad [illegible] dificul[illegible] ade.

[illegible] o pri[illegible] ião, [illegible] eci[illegible] ano principalmente por ca[illegible] da boa equipe que v[illegible] sendo formada pelo [illegible]to Esporte.

Já o capitão Freitas, [illegible] o fisicultor do Botafogo, [illegible] ou: [illegible] o último jogo da [illegible] Bronze, contra o [illegible] guns jogadores es[illegible] sivelmente esgota[illegible] isso fizemos uma [illegible] de treinament[illegible] todo mund[illegible] dizer, n[illegible] en[illegible] na não era [illegible] dos preparadores físicos, e sim do calendário do Campeonato Brasileiro, que não dava tempo para os jogadores realizarem treinamentos.

Portanto, a partir de sábado, o Botafogo treinará todas as manhãs e o pensamento inicial da comissão técnica é fazer um teste de aptidão física antes e depois [illegible] o carnaval, para ver quem [illegible] ão cumpriu as determina[illegible]ções.

[illegible] a um atacante

[illegible] o cont[illegible] oavante [illegible] do técnico [illegible] o Cam[illegible] trabalho [illegible] do na [illegible]a de Prata [illegible] peonato Brasilei[illegible] da contusão de l[illegible]

Vário[illegible] dos pelo Botafo[illegible] Freitas, do ASA [illegible]ca; Joãozinho Pa[illegible] Clube [illegible] Rega[illegible] Mauro, do [illegible] raldo, do São [illegible] tado ao Bahia. [illegible] outros nomes, [illegible] só vai anuncia[illegible] depois que cor[illegible] gócio.

REU[illegible]

Na reur[illegible] e dos novos dirigen[illegible] orei[illegible]

Moreira quer o título

[illegible]ra de Andrade conversou demoradamente com o elenco, afirmando que confia em todos os jogadores e que espera conquistar o título estadual:

– Já não penso mais em dispensar ninguém - afirmou Moreira, para surpresa de todos - pois confio em todos vocês. O Botafogo precisa conquistar o título estadual deste ano, pois assumi este compromisso com a torcida. Por isso, [illegible]remos com a colaboração de todos.

Tomaram posse anteontem Marcos Gondim (departamento médico); Adilson Fabrício (departamento de futebol); e Walter Luiz (supervisão). Por enquanto, Adilson acumulará as funções no departamento amador, mas comenta-se no clube que Juvêncio Andrade será chamado para ocupar este cargo.

Revoltado com as notícias de que o Botafogo poderia ceder alguns dos seus jogadores ao Auto Esporte para a Taça de Bronze do Campeonato Brasileiro, o presidente da agremiação motorista, João Máximo Malheiros, saiu com esta:

- Tudo que não serve para o Botafogo, querem empurrar para o Auto Esporte. Nós não estamos precisando de nenhum jogador do Botafogo, a não ser que eles tenham interesse em vender Magno.

Eu pagarei, do meu bolso, 1 milhão de cruzeiros pelo passe de Magno e ainda oferecerei um salário melhor do que ele ganha lá.

João Máximo falou em tom de desabafo, principalmente porque quiseram indicar a contratação de Zé Tira à diretoria volante. Ele acrescentou que está a procura de bons jogadores para reforçar a equipe e tem certeza que fará uma boa figura na Taça de Bronze.

- Na Taça de Bronze - afirmou Máximo - faremos uma boa figura, se Deus quiser. Mas, no Campeonato Paraibano, o Auto Esporte não quer outra colocação que não seja a de primeiro lugar.

Este é o meu principal objetivo à frente do Auto e a torcida pode confiar.

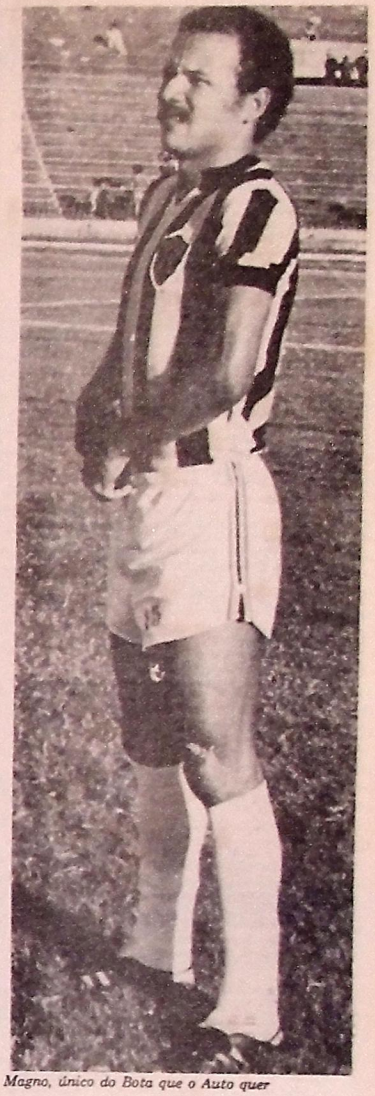

Magno, único do Bota que o Auto quer

A[illegible]bro jogará com o Naça

O Nacio[illegible] abedelo pode [illegible]ximo adversário do Auto Esporte, depois dos festejos de carnaval, jogo que já poderia ter sido realizado, pois servirá para a complementação do passe do meio campista Ramos, adquirido pelo Auto no começo do ano.

ASSINOU

Ramos já assinou contrato com o Auto, que, inclusive, pagou uma parte do seu passe em dinheiro, ficando determinado que o restante será pago através de um amistoso, em Cabedelo, com a renda toda para o time portuário.

Auto Esporte pagará o passe de Ramos, enfrentando o Nacional, em Cabedelo

REFORÇOS

Nonato Ayres, Marques, Carlos Brasília e Pedrinho já estão perfeitamente entrosados ao elenco automobilista e observados atentamente pelo técnico José Lima no próximo amistoso.

Nonato, que é bastante conhecido do público pessoense, disse que precisa aprimorar sua condição física dentro do menor espaço de tempo possível:

– Estava parado em Fortaleza e me descuidei da forma física. Mas como os treinamentos aqui no Auto têm sido intensivos, creio que recuperarei a forma física dentro de pouco tempo (disse Nonato).

Treze encerra treinamentos

O Treze encerra hoje os seus treinamentos e só voltará após os festejos carnavalescos, ou seja, na próxima quarta-feira à tarde. Pela manhã haverá um treino físico, sob o comando do professor Francisco da Chagas e a tarde o técnico Danilo Menezes comandará um coletivo, encerrando os trabalhos da semana.

Aproveitando a folga do elenco, o presidente Edson Carneiro, diretor de futebol Petrônio Gadelha, supervisor José Santos e o técnico Danilo Menezes, estarão reunidos na próxima segunda-feira, para resolver em definitivo os problemas de dispensas e contratações do clube. Outro assunto de interesse e que está causando grande expectativa na torcida alvinegra, é as transações idealizadas pelo presidente do Campinense Clube, José Aurino, no chamado "troca-troca".

A Princípio os torcedores acataram a idéia, achando bastante viável, caso seja bom negócio para ambas as agremiações. A propostas das trocas de Wilson e Mozart por Bebeto e Timbó, será analisada e dependendo do ponto de vista dos diretores a transação poderá ser efetivada.

CENTROAVANTE

O Treze demorou ao tentar contratar o centroavante Mauro, ex-Campinense, e que disputou o Brasileiro pelo Fortaleza. Mauro não se adaptou no novo clube e acabou sendo negociado para o ASA de Arapiraca. O Treze estava na jogada mais perdeu o jogador. Agora vai partir para a aquisição de outro atleta, pois, o técnico Danilo Menezes continua insistindo em um jogador para a posição.

Eleições na Liga de Bayeux

O presidente da Liga Desportiva de Bayeux desportista Maurício Alves de Souza, está convocando os filiados para uma reunião de Assembléia Geral, a ser realizada hoje, na sede da entidade, situada à rua João Dionísio, em Bayeux, a fim de tratar de assuntos referentes as eleições da Liga. Através de resolução os clubes em débitos até 31 de dezembro do ano passado, foram dispensados. Maurício não pretende se candidatar para o próximo pleito.

SPORT CAMPEÃO

No último domingo, o Sporte Clube Bayeux sagrou-se campeão de 80, daquela cidade, ao derrotar o Fluminense por 3 a 2, em jogo bastante disputado no estádio Lourival Caetano. O Campeão recebeu a Taça Lourival Caetano e o vice ficou com troféu Celeida Matias de Barros.

Santa Cruz lança juvenis no time titular este ano

Depois de perder de 7 x 0 para o Treze, semana passada, no Estádio Presidente Vargas, em Campina Grande, a diretoria do Santa Cruz de Santa Rita começa a se preocupar com o Campeonato Paraibano da presente temporada, pois não poderá deixar de armar um bom time, sobretudo por causa da lei de acesso e descenso.

No jogo de domingo, o Santa Cruz utilizou basicamente a sua equipe de juvenis, devido a dificuldade que teve para localizar seus profissionais, pois o jogo foi confirmado de última hora. Mas o técnico Cristovão Dutra acha que tem condições de formar uma boa equipe:

– Em Santa Rita - disse Cristovão - temos jogadores de grande categoria, que só precisam de incentivo para poder render bem. Além do mais, a garotada que está surgindo aí nos juvenis também poderá ser aproveitada.

Oficialmente, o Santa Cruz ainda não iniciou os seus treinamentos para a temporada de 81, mas, quando a Federação anunciar o início do Campeonato Paraibano, a diretoria fará também a sua programação de treinamentos.

Tricolor ainda não começou os treinos

Nacional-P fará time para ganhar o certame de 81

Patos (Sucursal) - O Nacional de Patos, agora contando com o apoio ainda maior do prefeito Edmilson Motta, está no firme propósito de formar uma grande equipe para o Campeonato Paraibano de 81, com o objetivo de chegar entre os primeiros, pois a torcida já cansou de ver o clube na terceira ou quarta colocação.

O otimismo é geral na cidade de Patos, principalmente porque a Prefeitura Municipal está reformando totalmente o Estádio José Cavalcante, dando, por conseguinte, maiores condições para a equipe melhorar seu padrão de jogo.

- Nosso pensamento [illegible] diretor Petrônio Lucena - é ficar na primeira ou segunda [illegible]ação este ano, para garantir presença ou na Taça de O[illegible] de Prata. Agora, teremos um estádio em condições de ser aprovado pela CBF para campeonatos brasileiros.

Em Patos, ninguém ad[illegible]te a venda ou o empréstimo do jogador Messias, que deve mesm[illegible] continuar no Nacional por mais uma temporada. "Messias é um [illegible] carimbójo do Nacional" - ressaltou o presidente Francisco de A[illegible]

Colaboradores da UFPb terão contrato

Arno Marcos vem a Cabedelo assistir às obras no Porto

O presidente da Portobras, sr. Arno Marcos estará em Cabedelo no próximo dia seis de março, para assistir ao início dos trabalhos de ampliação do acesso ao Porto. Sua vinda foi anunciada ontem pelo chefe de operações do Porto de Cabedelo, Fernando Martins, ao divulgar a data do começo das obras.

O sr. Fernando Martins disse também que todos os preparativos para a realização dos trabalhos já estão concluídos. Ele não soube precisar ainda a quantidade de explosivos que serão utilizados na primeira explosão, pois, até agora, não tomou conhecimento de todos os detalhes da operação.

Os trabalhos a serem realizados no Porto de Cabedelo, permitirão o acesso de qualquer navio utilizado nas rotas comerciais do Nordeste, já que terá condições de operar com navios com calados de até 10 metros.

As obras de dermocamento e desobstrução do Porto abrangem uma área de 40 mil metros quadrados e a dragagem de 35 mil metros cúbicos, e estão orçadas em Cr$ 200 milhões. O prazo para a realização das obras é de 6 meses e no período que serão feitas, o Porto continuará operando normalmente.

Crédito Educativo inscreverá "feras" até 10 de março

Até o dia 10 de março os alunos recentemente aprovados no Vestibular poderão fazer inscrição para o Programa de Crédito Educativo, segundo informaram ontem fontes da Caixa Econômica Federal, acrescentando que no ato da inscrição os candidatos devem apresentar a Carteira de Identidade e o CIC.

A lista com os nomes dos contemplados com o programa, sairá no final de março e logo no dia 13 de abril começarão a ser feitas as assinaturas dos contratos, estendendo-se até o dia 19, também de abril.

No ato da assinatura do contrato o contemplado deverá apresentar documento que comprove a renda da família colocada no formulário de inscrição, além da Carteira de Identidade e CIC e, no caso de menor, ir acompanhado do pai ou responsável.

Por outro lado os alunos que já são contemplados com o Programa de Crédito Educativo, têm até o dia 24 de março para renovarem os seus contratos. Quem não renovar no prazo previsto, terá o contrato em carência automaticamente e após um ano começará a repor o Crédito.

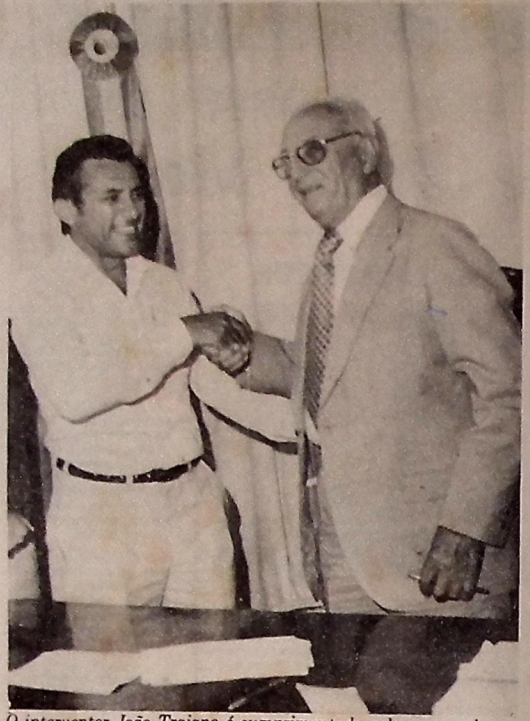

O interventor João Trajano é cumprimentado pelo governador

Nomeado interventor de Juarez Tá[illegible]vora

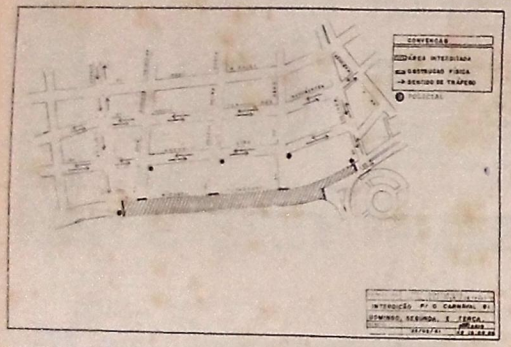

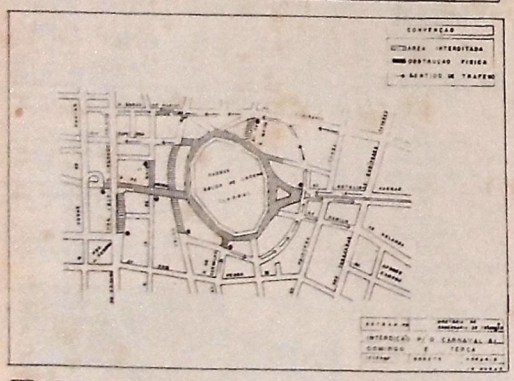

O governador em exercício, Clóvis Bez[illegible] aceitou ontem o pedido de interv[illegible]ção no muni[illegible] de Juarez Távora, proposto pelo T[illegible]bunal de Co[illegible] do Estado, depois da rejeição das c[illegible]s do prefe[illegible] José Alves Chaves por terem sido [illegible]das [illegible] núncias de corrupção durante os últ[illegible]rés an[illegible] de sua administração.

Após a reunião dos conselheiros na sessão de [illegible] teontem do Tribunal de Contas, ficou comprova[illegible] desvio de verbas públicas em interesse pessoal [illegible] parte do prefeito José Alves, efeito desde 1976 [illegible] extinta Arena.

Para substituí-lo foi escolhido o s[illegible] no da Cunha, diretor administrativo [illegible] ria de Mangabeira, que antes de ocupa[illegible] presídio agrícola do Estado fora v[illegible] prefeito e prefeito em Juarez [illegible]

Ontem, vários verea[illegible] Távora estiveram no Palácio da Redenção para [illegible]tar solidariedade ao interventor, cujo ato de pos[illegible] deverá ser publicado ainda hoje no Diário Oficial.

Plantio do algodão é meta principal do Programa Têxtil

As metas do Programa Têxtil Integrado da Paraíba no setor agrícola são, entre outras, a elevação da produção de algodão em caroço de 125.000 para 180.000 toneladas, o incremento da produtividade da lavoura algodoeira, tanto do arbóreo como herbáceo.

Acrescentou ainda o secretário que para o setor industrial, as metas principais visam promover a implantação de agroindústrias, integrando a produção de algodão com o seu beneficiamento, num total de 40.000 toneladas de algodão e 80.000 toneladas de capacidade de beneficiamento, além de ampliar em mais de 360.000 fusos a capacidade instalada de 80.000 fusos.

Tal ampliação, conforme declarou o secretário, será feita através de relocalização das indústrias com um total de 150.000 fusos para fiação, tecelagem e malharia e implantação de 210.000 fusos novos, distribuídos em 90.000 para fiação pura, a mesma quantidade para fiação e tecelagem e 30.000 para fiação e malharia.

Trânsito durante o carnaval terá esquema especial

O Departamento Estadual de Trânsito informou ontem como ficará o esquema do tráfego de veículos durante os dias do carnaval no centro de João Pessoa, onde se concentrarão os desfiles. De acordo com o esquema definido, no domingo e terça-feira (ver mapa acima) as áreas interditadas ao trânsito serão: Praça 1817 (parte baixa), av. Pedro Moura, a partir do viaduto Damásio França e todo o anel interno do Parque Solon de Lucena.

Na segunda-feira, haverá uma modificação. Apenas o anel interno da Lagoa será interditado, já que o comércio funcionará normalmente. O bloqueio das áreas indicadas, durante os três dias de carnaval, começará "postuamente", segundo o Detran, às 16 horas. As atrações do carnaval no centro também desfilarão em Tambaú. Assim, o Detran estabeleceu um esquema especial: no domingo, segunda e terça-feira, será interditada a av. Tamandaré no trecho compreendido entre a av. Epitácio Pessoa e o Hotel Tambaú.

A Secretaria de Turismo de João Pessoa informou ontem qual a ordem de entrada e o horário dos desfiles das escolas de samba, tribos indígenas e blocos, além das "troças".

Domingo, dia primeiro: 16h30m, Clube Carnavalesco "Os 25 Bichos", 16h50m, Clube Piratas de Jaguaribe; 17h10m, Tribo Indígena Ubirajara; 17h30m, Escola de Samba Noel Rosa; 18 horas, Clube Dona Emília; 18h20m, Tribo Indígena Papo-Amarelo; 18h40m, Escola de Samba Cafedráticos de Ritmo; 19h10m, Tribo Indígena Pele Vermelha; 19h30m, Clube Bandeirantes da Torre; 19h50m, Tribo Indígena Guanabara; 20h10m, Escola de Samba Malandros do Morro; 20h40m, Tribo Indígena Africanos; 21 horas, Escola de Samba Última Hora. Na segunda-feira, desfilarão as troças.

Na terça-feira, dia 19: 16h30m, Clube Dona Emília; 16h50m, Tribo Indígena Guanabara; 17h10m, Clube Bandeirantes da Torre; 17h30m, Escola de Samba Malandros do Morro; 18 horas, Tribo Indígena Ubirajara; 18h20m, Escola de Samba Última Hora; 18h50m, Tribo Indígena Os Africanos; 19h10m, Clube Carnavalesco Os 25 Bichos; 19h30m, Tribo Indígena Papo-Amarelo; 19h50m, Clube Carnavalesco Piratas de Jaguaribe; 20h10m, Escola de Samba Cafedráticos do Ritmo; 20h40m, Tribo Indígena Pele Vermelha; 21 horas, Escola de Samba Noel Rosa.

Uiraúna e Sousa pedem mais asfalto

O governador Tarcísio Burity receberá, nos próximos dias, um documento assinado pelas principais lideranças políticas que atuam entre Uiraúna e Sousa, solicitando a pavimentação asfáltica da estrada de aproximadamente 40 quilômetros de extensão que liga as duas cidades sertanejas.

A reivindicação ressalta a importância do trecho para a economia da área. A iniciativa é encabeçada pelo deputado Antonio Quirino, pelo prefeito de Uiraúna, Antônio Aquino, e pelo ex-vice-prefeito Johnson Abrante.

O documento enfatiza que há muito vem sendo reivindicada esta providência, "pois os produtos escoarão com mais rapidez para os principais centros de comercialização, proporcionando maiores lucros e melhores oportunidades para incrementar a economia dos dos municípios".

As lideranças políticas que se encontram à frente dos contatos com o Governo do Estado acreditam que o professor Tarcísio Burity, "como homem de visão e interessado no desenvolvimento da economia nordestina e no fortalecimento dos municípios, se sensibilizará com o pedido, providenciando a pavimentação dentro de breve espaço de tempo".

Empresários podem deixar de exportar o inhame paraibano

A exportação do inhame da Paraíba para o exterior do país está sendo ameaçada de desaparecer, dado os altos prejuízos que vêm sofrendo as empresas exportadoras do produto. Segundo fontes empresariais, várias são as empresas que cogitam abandonar a atividade, entre elas a EMPEL - Empresa Paraibana de Exportação Ltda (exportadora do inhame para o interior).

De acordo com a mesma fonte, as empresas exportadoras estão tendo prejuízos de até 100 milhões de cruzeiros nos embarques para a Europa. Um outro grande problema é "a falta do produto na periferia da Capital", que obriga as empresas a procurarem o produto no interior do Estado e a partir daí "já começa os grandes gastos, notadamente por causa da concorrência".

A EMPEL já suspendeu suas atividades nesta área e agora está partindo para investir no projeto "Proálcool", onde já trabalha na implantação de uma usina de álcool nas adjacências de Sapé e Mari.

Os dirigentes da EMPEL disseram que os altos preços concorrem para que os custos operacionais se elevem e prejudiquem diretamente a empresa no fechamento do contrato da Carta* Crédito, obrigando os responsáveis a fazerem a entrega do produto no prazo exato, o que normalmente não ocorre.

O reitor Berilo Ramos Borba, da UFPb, disse ontem que o pessoal docente contratado durante o ano de 1980 (colaboradores, visitantes) deverá ser enquadrado, segundo o decreto 85.487, de 11 de dezembro desse ano, através de concursos de títulos e provas, no período de dois anos, segundo prevê essa mesma legislação. Mas, acentuou Berilo, existem estudos junto à SESu/-MEC, sobre a possibilidade de modificação deste decreto. A "Folha de São Paulo", por exemplo, e a própria imprensa pessoense, continuou, divulgam que a Secretaria de Ensino Superior do Ministério vai encaminhar ao ministro Rubem Ludwig, ainda esta semana, uma proposta para enquadramento dos professores de nível superior que não foram atingidos pelo decreto-lei que reestruturou a carreira do magistério, por terem sido contratados por suas respectivas instituições depois de 31 de dezembro de 1979.

Estes professores, segundo o decreto, deveriam ficar numa tabela especial, mas a SESu acredita que poderão ter o mesmo tratamento dispensado aos seus colegas admitidos antes de 1980. O próprio secretário Tarcísio della Senta, em declarações à imprensa, assinalou que, caso aprovada pelo ministro, a proposta assegurará o enquadramento dos professores, que seriam então submetidos a processo seletivo, para determinação do nível funcional, com vistas ao enc[illegible]adramento. Acrescenta o reitor Berilo, [illegible] outro lado, que neste sentido, também o [illegible]nselho de Reitores está elaborand[illegible]ma minuta de modificação para esse [illegible]mo decreto, a fim de permitir inclusive o en[illegible]adramento do chamado "pessoal 80", [illegible]sto [illegible], os contratados após 31 de dezem[illegible]e 1979 e que, por conseguinte, nã[illegible] contemplados pela versão atual [illegible]to.

[illegible]mente [illegible]rilo [illegible]ão n[illegible]pen[illegible]ção d[illegible]ações [illegible]o min[illegible]ção e [illegible]ubem [illegible]er[illegible]

[illegible]se [illegible]or, junt[illegible] [illegible]gados, t[illegible]m o dire[illegible] [illegible]ema, a fi[illegible]e [illegible]se realizado [illegible]tados foram [illegible] pri[illegible]so, isto se [illegible] outras uni[illegible]o pessoal era [illegible]o trab[illegible] [illegible]es, a [illegible]quadra[illegible]razo era [illegible] Quadro e [illegible]mas tudo [illegible] apesar do [illegible]quadrar.

O MEC re[illegible]bu e [illegible]vou o enquadramento provisór[illegible] enviando-o então ao DASP, p[illegible]a a [illegible]ção definitiva. Tanto o reit[illegible]retor de Pessoal da UFPb [illegible]am em Brasília, por vário[illegible] e[illegible]minhando e agilizando [illegible]ncias para a aprovação do p[illegible] o que afinal se deu. Foram enq[illegible]rados 2.443 docentes, 312 dos qua[illegible]tulares, [illegible]49 adjuntos e 1.882 assi[illegible]a. E[illegible] pessoal contratado parà [illegible] de dezembro de 1979 (pess[illegible]adro, Tabela Permanente, a[illegible] de ensino, colaboradores), ficando [illegible] apenas 313 professores que tinham sido contratados já em 1980 e mais 99 visitantes. O enquadramento resultou também em benefícios financeiros para os docentes que, já em março, começam a receber com acréscimo, ao passo que os demais terão o aumento normal a que faz jus o funcionalismo público.

Berilo acentuou que a UFPb está satisfeita com esse enquadramento, embora ele não seja o ideal, decorrendo a satisfação do fato de que veio contribuir para uma melhor organização do quadro de pessoal da Universidade, veio regularizar certas anomalias, inclusive trazendo aumentos substanciais a algumas categorias docentes, em termos de vencimentos. O enquadramento até agora realizado é provisório, mas já foi, como se disse, aceito pelo MEC e enviado ao DASP. O enquadramento definitivo ocorrerá justamente quando o DASP homologar e publicar tudo no Diário Oficial da União.

Berilo falou também sobre a e[illegible]pansão de pessoal da UFPb. Levando em consideração que esta Universidade é uma Instituição em plena expansão, [illegible] desenvolvimento, com necessidade de consolidação em algumas áreas, sobretudo a nível de pós-graduação e de gra[illegible]duação em *campi* do Interior, fa[illegible] necessária uma expansão do atual co[illegible]tingente de pessoal docente, com vi[illegible]tas, sobretudo, ao reforço de tais dom[illegible]nios de ensino, pesquisa e extensão. Neste sentido, foi assegurado, junto ao MEC, para a UFPb, uma expansão em torno de 9% do seu pessoal docente atual, o que significa 255 novas vagas [illegible] docentes, sem levar em conta as 31[illegible] vagas destinadas aos contratados já em 1980. Equivale dizer que haverá 56[illegible] vagas para os futuros concursos, tanto do [illegible]essoal já vinculado como para o[illegible] que [illegible] pertencem à Universidade.

Sobre a progressão do pessoal q[illegible] possui titulação de mestrado ou doutorado, Berilo assegurou que "o pessoal do Quadro e da Tabela Permanente já foi enquadrado de acordo com o tempo de serviço e titulação, na classe, encontrando-se já na referência a que fazia jus pelo decreto. Quanto aos portadores de cursos de mestrado ou doutorado que necessitem fazer progressão vertical, estes casos serão encaminhados, após estudos (e logo após o enquadramento), à Comissão Permanente do Pessoal Docente, criada pelo decreto, a fim de que se faça a análise dos processos, encaminhando-os ao MEC. Todos os professores colaboradores enquadrados como assistentes 1, que tiverem direito à progressão horizontal em função de sua titulação, esse encaminhamento deverá ser feito de forma automática, após o enquadramento definitivo.

QUANDO OS CONCURSOS?

- Em relação aos concursos - explicou ainda o professor Berilo Borba - a [illegible]Pb deverá ter aprovado, em definitivo, o seu enquadramento, bem como [illegible] Plano de Lotação, ambos já en[illegible]dos por nossa administração ao [illegible]ASP. Em se tratando de concurso pa[illegible] absorção do pessoal contratado já [illegible] 1980, uma vez aprovados o enqua[illegible]mento e o Plano, encaminharemos [illegible] MEC solicitação para poder realizar [illegible] concursos, mesmo na vigência [illegible] 84.817, por não importar em [illegible]uento de despesa para a UFPb.

[illegible]á com respeito à expansão do [illegible]adro, voltou o reitor a informar que [illegible] ou ao MEC, em sua última via[illegible] a Brasília, o necessário encami[illegible]mento à Seplan do pedido de realização de concurso para 58 novos professores, nas mais diversas áreas de atuação da Universidade, por se tratar, aí, de aumento de despesa, o que, de acordo com o decreto 84.817, de 18 de junho de 1980, implica na autorização do próprio presidente da República.

EM BRASÍLIA

Berilo considerou "bastante proveitosa" sua última viagem a Brasília, pois, lá tratou de vários interesses da UFPb. No MEC, por exemplo, discutiu, entre outros temas, a) o enqua[illegible]mento dos docentes, b) a expansão [illegible] quadro de pessoal docente, c) autorização para contratação do pessoal já concursado e aprovado no Hospital Universitário, d) realização de concurso para vigilantes nos 7 *campi* da UFPb, e) convalidação dos cursos para os alunos do campus de Sousa, f) liberação de recursos adicionais para vários empreendimentos da UFPb, como, por exemplo, a implantação da Minidestilaria no campus IV (Areia), g) liberação de recursos suplementares para atendimento de despesas com pessoal docente e técnico-administrativo etc.

Na CAPES, o reitor discutiu não somente os convênios a cargo do COFECUB, entidade que reúne as Instituições francesas que mantêm cooperação técnica, cultural e científica com a UFPb, mas também o problema do aumento de bolsas de demanda social para a Universidade paraibana. No CNPq, tratou de vários assuntos, entre eles a dinamização dos convênios já existentes e a assinatura de futuros novos convênios com o órgão. Berilo, considerando "auspiciosos" os resultados de sua viagem a Brasília, disse que os tentos mais significativos, na realidade, foram a definição da expansão da UFPb e do enquadramento de seus docentes, apesar desses outros importantes temas tratados. O reitor concluiu a entrevista com uma boa notícia para os professores enquadrados: determinou ontem ao Departamento de Pessoal a liberação, através da Sala de Imprensa da UFPb, das listas completas do enquadramento, para os jornais que desejarem publicá-las.

Juristas opinam sobre a eleição de João Manoel

Vários juristas consultados sobre as eleições no Sindicato dos Jornalistas e a denegação da segurança foram de opinião que a eleição da chapa nº 1, encabeçada pelos jornalistas João Manoel de Carvalho, Agnaldo Almeida e Fernando Wallach, não poderia ser atingida pela cassação da liminar, sob o argumento de que ocorreu um fato novo entre a concessão da liminar e a sua revogação: a ausência de recurso ao pleito que consolidou a eleição dos candidatos da chapa 1 e os fez adquirir direitos que não poderiam mais ser atingidos pela medida judicial, porque criada uma situação de fato e de direito a inquestionabilidade do pleito sindical.

Em abono à sua tese os juristas citaram decisão do Supremo Tribunal Federal, no Recurso Extraordinário 85.179 em que por unanimidade a Primeira Turma do S.T.F. decidiu que "Ato Administrativo - Seu tardio desfazimento, já criada situação de fato e de direito que o tempo consolidou. Circunstância a aconselhar a inalterabilidade da situação decorrente de deferimento de liminar e sua posterior revogação."

Todos os juristas foram unânimes em reconhecer que só se alteraria a situação da chapa encabeçada pelos jornalistas João Manoel de Carvalho, Agnaldo Almeida e Fernando Wallach se a revogação da liminar e denegação da segurança houvesse se processado antes da expiração do prazo de interposição de recurso previsto no art. 64 da Portaria Ministerial 3437 de 20 de dezembro de 1974.

PRECLUSÃO

Para o jurista Geraldo Ataíde, de São Paulo a preclusão torna intangível os atos praticados no processo eleitoral e administrativo, porque os legitima no tempo e no espaço estabelecido situação de fato e de direito em razão dessa circunstância criando direito adquirido juridicamente instingível porque decorrente de atos jurídicos inquestionáveis.