A UNIÃO

ANO LXXXIX Nº 282 — JOÃO PESSOA - quarta-feira, 13 de janeiro de 1982 — PREÇO Cr$ 30,00

Plataforma vai ser inaugurada pelo Ministro

Na programação que o Ministro dos Transportes, Eliseu Resende cumprirá na próxima sexta feira em João Pessoa, está previsto inaugurar o Sistema de Transportes Intermodal Roll-on/Roll-off, no porto de Cabedelo. Trata-se de uma plataforma em concreto armado, com 130 metros quadrados, apoiada em estacas de concreto.

O sistema de transporte está em operação desde julho de 80, com a implantação de uma linha experimental na rota Vitória- Cabedelo - Vitória. O governo estadual modernizou as instalações do principal ancoradouro paraibano, com a construção da rampa, que permitirá operar navios em qualquer nível de maré, reduzindo ao mínimo a estadia das embarcações que é o principal fator de acréscimo no custo das obras e na viabilidade do sistema.

O projeto foi implantado na extremidade sul do cais, sem interferência no movimento de carga geral do porto. Para maior segurança dessas operações, foi construído um "dolfin" de atracação, estando em estudo na Portobrás, a construção de outro "dolfin" ou de uma monobóia, que permita a operação de navios maiores diante das perspectivas da importação do carvão mineral e da exportação de cimento.

O presidente da Portobrás, Arno Oscar Markus estará presente a solenidade de inauguração, às 16 horas, além da presença do Ministro dos Transportes, do Governador Tarcísio Burity, do secretário José Silvino, dos Transportes, autoridades especiais, parlamentares e o povo em geral. (Página 12)

Dinarte adverte oposições para crise política

Brasília - O senador Dinarte Mariz (PDS-RN), o mais antigo político do atual Congresso, saiu de uma conversa com o Presidente João Figueiredo bastante desanimado com o futuro político do país, e debitou os riscos de uma crise que comprometa a redemocratização aos políticos oposicionistas "que só querem a baderna". Quando alguém, quis saber se as eleições estão perigando, ele perguntou: "a que eleições você está se referindo"?

Mesmo assegurando que falava em nome pessoal, sem reproduzir qualquer apreensão que lhe tenha transmitido o general Figueiredo, o senador disse que a oposição no Brasil tem que se mirar na história dos demais países da América Latina, onde não há registros de regime estáveis e democráticos por mais de dez anos consecutivos. Por isso, segundo ele, a oposição deve ajudar o presidente Figueiredo a romper as barreiras naturais, resolvendo os problemas pelo diálogo, e não pela contestação.

Em quatro mandatos consecutivos, o senador disse jamais ter visto uma situação como a atual, em que os parlamentares não respeitam o Congresso, chegando a aliciar claques para promover vaias das galerias.

João do Pulo piora e pode perder a perna

São Paulo - O cirurgião vascular Benedito do Prado Fortuna que assiste ao atleta João Carlos de Oliveira, saiu da última avaliação clínica, às 20 horas de ontem, demonstrando preocupação e apesar da insistência dos jornalistas disse apenas: "a situação circulatória é tão grave que dificilmente o paciente tolerará a necessária manipulação cirúrgica pelo grupo de ortopedia. O enxerto da ponte de safena será feito simultaneamente com o realinhamento da tíbia, numa última e desesperadora tentativa de salvar a perna".

O médico se recusou a dar maiores explicações, argumentando que suas frases eram claras e ofereciam o quadro real dos ricos que João Carlos de Oliveira está correndo. Tudo está preparado para a cirurgia que será realizada hoje à noite. Algumas enfermeiras disseram que "apesar de o paciente não ter sido informado de nada, ele desconfia que alguma coisa está errada". Hoje, os familiares de João do Pulo evitaram contato com os jornalistas.

Na quarta-feira da semana retrasada surgiu o primeiro indício de risco da amputação da perna de João Carlos de Oliveira. Com a infecção no hematoma da fratura exposta, os ortopedistas retiraram o gesso e constaram uma esquemia (falta de sangue no tecido em toda região do pé direito). A sola do pé estava sem cor, enquanto que os dedos apresentavam necrose. A equipe de cirurgia vascular foi acionada e constatou uma trombose no tronco tíbeo-peroneiro, situado junto ao joelho, onde se divide a artéria femural que irriga as três artérias da perna direita - a tibial posterior, tibial anterior e a peroneira.

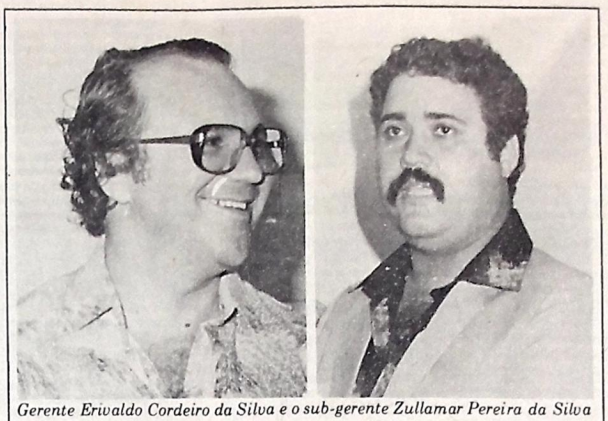

Gerente Erivaldo Cordeiro da Silva e o sub-gerente Zullamar Pereira da Silva

Delegado acusa gerentes de incendiar agência bancária

Foi anunciado ontem em Campina Grande o resultado do inquérito instaurado para apurar o incêndio ocorrido na agência do Banco do Estado da Paraíba naquela cidade, fato ocorrido no início do mês de dezembro. O delegado Aldenor de Medeiros Batista, titular da Delegacia de Ordem Política e Social, designado pelo secretário Geraldo Navarro para apurar o incêndio, concluiu a ação penal e liberou para a imprensa o relatório que aponta como responsáveis o ex-gerente do estabelecimento, o ex-subgerente, um funcionário e um cliente.

Segundo o relatório, os responsáveis pelo incêndio são o ex-gerente Erivaldo Cordeiro da Silva, já afastado do cargo, o ex-sub-gerente Zulamar Pereira da Silva, também já afastado, o funcionário Flauberto Wagner Farias da Fonseca e o cliente Severino Albuquerque Azevedo, proprietário do Colégio 11 de Outubro.

O delegado Aldenor Batista disse que realizou um trabalho dos mais interessantes de toda sua vida profissional, chegando à conclusão de que o incêndio realmente foi um ato criminoso.

Ontem mesmo o inquérito foi enviado à Justiça para que as autoridades judiciais analisem as conclusões do delegado Aldenor Batista, que incluiu em seu relatório de quatro laudas datilografadas todas as conclusões que o levaram a incriminar as quatro pessoas.

A ação penal, contendo 123 folhas, foi concluída em trinta dias, tendo passado inicialmente pelas mãos do delegado Wilson Bezerra da Nóbrega, titular da terceira Delegacia Distrital, que efetuou as primeiras investigações. Ao enviar o relatório à Justiça, o delegado Aldenor Batista pediu a prisão dos quatro acusados.

Ontem alguns dos implicados telefonaram para os órgãos de imprensa de Campina Grande contestando a conclusão do delegado Aldenor Batista, e afirmando que não provocaram o incêndio na agência campinense do Paraíban. Disseram ainda que estavam sendo vítimas de uma injustiça. (Página 8)

Sepultado o prefeito da cidade de Cabedelo

Três mil pessoas compareceram ontem, às 22h30m, ao sepultamento do prefeito de Cabedelo, sr. Francisco Figueiredo de Lima, 63 anos que morreu pela madrugada, vitimado por um tumor no pâncreas. Há nove dias agravaram-se os sintomas da doença, obrigando-o a deslocar até Recife para tratamento.

Retornou a Cabedelo anteontem e, após seis horas em estado de coma, faleceu em sua própria residência, à rua Santa Catarina. Francisco Figueiredo, natural de Guarabira, morava há 43 anos em Cabedelo, onde desfrutava de prestígio político suficiente para se eleger Prefeito por duas vezes - de 1963 a 1968 e novamente em 1976.

O sepultamento estava previsto para às 17 horas, mas durou cinco horas a espera para que seu filho Aldemir Queiroz de Figueiredo chegasse a Cabedelo, procedente de Ilhéus, na Bahia. O presidente da Câmara Municipal, vereador Francisco Moura, decretou luto oficial por três dias. O vice-Prefeito José Batista Gomes, assume hoje às 10 horas. (Pág. 3).

PDS convoca deputados para votação de amanhã

Brasília - A liderança no governo na Câmara obteve por canais próprios a informação de que alguns partidos de oposição como O PDT, o PTB e, possivelmente, o PT, poderão votar, quinta-feira, a favor do projeto de Lei das Inelegibilidades que deve ser aprovado hoje no Senado, por isso decidiu, numa decisão de última hora, convocar toda a sua bancada para comparecer amanhã às 15 horas ao plenário.

O líder Cantídio Sampaio, que havia dispensado seus liderados, decidiu mudar de idéia mesmo sabendo que não poderá contar com todos aqui, já que há três no exterior, um hospitalizado e até agora não há decisão sobre qual o suplente que ocupará a vaga aberta com a morte do deputado Djalma Marinho. A convocação "abrupta", conforme suas próprias palavras, "está sujeita a falhas que independem da vontade dos convocados".

Além dos problemas dos cinco citados, o sr. Cantídio Sampaio tem contra si a ausência de vagas nos aviões, nesta época do ano, e os compromissos já assumidos por alguns deputados em seus Estados. Há o caso, também, do deputado Ricardo Fiuza (PE), que está com um filho doente prestes a embarcar para um tratamento médico no exterior, porisso poderá não estar aqui amanhã.

Os funcionários da liderança foram orientados, entretanto, para lembrar aos parlamentares que a questão é fechada - forma delicada de advertí-los para o risco de perda de mandato se deliberadamente deixarem de comparecer a votação. A maioria está confirmando a presença.

A liderança do PMDB continua com a mesma disposição de não mobilizar sua bancada para votar, amanhã, como prevê o PDS, o projeto alternando a Lei das Inelegibilidades.

O líder em exercício do PDT, deputado Magnus Guimarães (RS), informou que a sua bancada comparecerá amanhã ao plenário, dando "quorum". Quanto a votação favorável ao projeto e as emendas, a decisão será tomada hoje ou depois em princípio, o PDT deverá votar a favor. Revelou-se, também, que o PT e PTB também votariam a favor.

Paraiban pede verbas ao BC para programa

Trezentos e cinquenta milhões de cruzeiros foi quanto o Banco do Estado da Paraíba solicitou ao Banco Central para atuar com as linhas de crédito do Polonordeste e Provárzea no Estado. Ao primeiro programa deverá ser destinada uma dotação de Cr$ 150 milhões, e para o Provárzea, Cr$ 200 milhões que beneficiarão, inicialmente, produtores rurais de 28 municípios.

O diretor de Crédito Rural do Paraíban, Vanildo Pereira da Silva recebeu a confirmação, ontem, do Banco Central, de que o pedido de dotação estava estudado, para liberação da verba solicitada. Os dois programas beneficiarão dezenas de agropecuaritas e produtores rurais, que terão condições de utilizar racionalmente o solo e a água através da implantação de projetos de irrigação ou de drenagem a nível de propriedade rural (Página 4).

Nota Quente vai sortear viagem à Copa

Uma viagem à Espanha para assistir a Copa do Mundo, com todas as despesas pagas, incluindo entradas para os jogos, estadia em hotel e refeições, será um dos maiores prêmios a serem oferecidos pela campanha *Nota Quente, a sorte da gente*, em seu próximo sorteio de março, aos consumidores paraibanos. Além da viagem, serão sorteados mais 60 grandes prêmios.

A informação foi prestada ontem pelo Secretário das Finanças e Planejamento, Geraldo Medeiros, ao ressaltar que participarão do sorteio da viagem somente consumidores que depositarem documentos fiscais (notas fiscais ou cupons de máquinas registradoras) expedidos por estabelecimentos comerciais da Paraíba a partir do dia 1º de janeiro deste ano.

A inclusão da passagem à Espanha aos prêmios da *Nota Quente* foi justificada pelo titular Geraldo Medeiros como nova medida para "incentivar o consumidor a continuar participando da Campanha desempenhada pela Secretaria das Finanças, motivando-o a exigir o documento fiscal correspondente às compras realizadas".

Novas providências para equiparação entre servidores

Perante uma centena de aposentados emocionados o secretário da Administração, Oswaldo Trigueiro do Valle, assinou ontem à tarde instrução normativa estabelecendo que o adicional por tempo de serviço dos aposentados incidirá nos proventos e vantagens percebidas pela categoria.

Esta é mais uma providência do Governo do Estado para que, até o final da administração do sr. Tarcísio Burity, seja implantada a equiparação salarial entre os servidores da ativa e os 5 mil e 200 inativos. Esta, segundo Trigueiro, é a reivindicação que vem sendo feita pela Aspep-Associação dos Servidores Públicos do Estado.

CONFIANÇA

Para o sr. Oswaldo Trigueiro, a instrução normativa era apenas "um cumprimento do dever que, num Estado pobre e diante de tantas dificuldades, significa um ato de coragem" e disse que o Presidente da Aspep, sr. Aloysio Feitosa, é uma "expressão do funcionalismo público estadual junto ao Governo do Estado".

Além de servidores inativos que prestaram depoimentos públicos a respeito dos "benefícios que o funcionalismo público estadual, sobretudo os inativos, vêm conseguindo do governador Tarcísio Burity", o presidente da Aspep devolveu as gentilezas recebidas do secretário Oswaldo Trigueiro, afirmando que este, "nos três anos de Governo, tem correspondido às expectativas dos servidores públicos, atendendo aos pleitos que lhe são encaminhados e recebendo os representantes da Aspep sempre que lhe solicitam audiência".

Municípios receberão benefícios da Sudene

A partir do dia 3 de fevereiro 55 municípios paraibanos estarão sendo beneficiados pelo Programa de Assistência aos Municípios (PAM), do Ministério do Interior coordenado pela Sudene. O anúncio foi feito ontem, pelo secretário do Planejamento e Finanças, Geraldo Medeiros, após receber confirmação para assinatura de convênio no valor de Cr$ 186 milhões, que serão repassados aos municípios a partir de fevereiro.

O programa tem o objetivo de proporcionar às cidades de pequeno porte apoio financeiro destinado à realização de obras, reconhecidamente prioritárias de rápida execução, tais como escolas, postos de saúde, estradas vicinais, poços artesianos, mercados públicos, matadouros, pavimentação e iluminação de vias pontes e outros logradouros. O convênio entre o Ministério do Interior, Sudene e as 55 Prefeituras municipais será assinado no dia 3 de fevereiro próximo.

O valor médio para liberação de recursos a cada município é de Cr$ 3 milhões, destinando-se às obras prioritárias já mencionada. Já a partir de abril será remetida uma nova listagem relacionando os municípios que vão ser beneficiados em outra etapa.

Embaixador faz visita a Burity em Palácio

"Uma visita estritamente protocolar em que o Governo de Bangladesh procura estreitar o relacionamento e fortalecer os laços de amizade entre seu país e o povo brasileiro".

Assim foi definida a audiência do Embaixador Mahbubul Kabir Chowdhury, mantida ontem com o governador Tarcísio de Miranda Burity, no Salão Nobre do Palácio da Redenção, acompanhada pelos chefes da Casa Civil, João Pereira Gomes, e da Casa Militar, Cel. Benedito Junior.

O encontro durou cerca de trinta minutos com diálogos em Inglês sob a tradução de um funcionário do Itamaraty que acompanha o Embaixador em sua maratona de visitas aos estados nordestinos. A Paraíba é o décimo-oitavo Estado Brasileiro a receber o Embaixador Chowdhury.

Mahbubul Kabir é embaixador credenciado junto ao Governo brasileiro desde maio de 1980. Nasceu em 1936, em Chittagong, Bangladesh. Concluiu estudos em 1956 e em 68 foi chamado como Advogado pelo Inner Temple de Londres.

Ingressou como advogado no Tribunal de Chittagongo, em 1970 e na Suprema Corte de Bangladesh, em 1973. Foi membro do Comitê Central do Partido Nacionalista (Partido do atual Governo de Gangladesh) e eleito membro do Parlamento de Chittagongo, em 1979. Foi também membro do Comitê de Chittagong e Conselheiro Nacional do Partido Nacionalista.

PROGRAMA

O extenso programa de visita do Embaixador Chowdhury a esta Capital marca para hoje encontros com o Presidente da Assembléia Legislativa; às 9:30 horas, e com o Presidente do Tribunal de Justiça da Paraíba; às 9:40 horas. Às 10:30 visitará as obras do Espaço Cultural e a tarde será recebido pelo Reitor Berilo Borba, na Cidade Universitária. Seu retorno a Brasília está previsto para amanhã, pelo vôo 153 da Vasp.

Burity foi visitado pelo Embaixador Chowdhury (C)

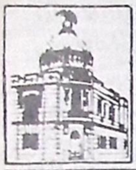

A UNIÃO

A UNIÃO

Fundado por Álvaro Machado

Não compreendo Democracia sem imprensa livre e independente, que informe corretamente a opinião pública.

Tarcísio Burity

EQUIPARAÇÃO DOS INATIVOS

Ao assumir o cargo, o governador Tarcísio Burity prometeu justiça ao funcionalismo público estadual.

Em época de desgaste da moeda, o funcionalismo paraibano entendeu aquele compromisso de justiça, sobretudo, como de justiça salarial. Mas havia, então, uma preocupação no seio da classe. A Paraíba estava debaixo de uma espada de Damócles, da ameaça de um longo período de seca, nos termos do estudo dos cientistas e técnicos do CTA. Como conciliar a perspectiva de seca prolongada com uma política de justiça salarial?

Os prognósticos de seca se confirmaram. Mais ainda, a crise econômico-financeira nacional agravou-se. O governo federal viu-se obrigado a uma rígida política de contenção, no combate à inflação e para fazer face aos pesados ônus da dívida pública.

Em verdade, o quadro não era nada animador para as boas perspectivas da classe dos servidores públicos.

Compromisso do governador Tarcísio Burity, porém, é compromisso de homem.

Convocou ele para a direção da Secretaria da Administração um auxiliar perfeitamento identificado com os seus propósitos, com os objetivos da sua política. Um homem público identificado com a classe do funcionalismo, com os seus problemas e legítimas aspirações. Um homem de sensibilidade, de espírito de justiça. E aí está o resultado dessa política. O funcionalismo paraibano chegou até a surpreender-se, quase não acreditando no que via. Nunca nenhum governo concedeu, no mesmo espaço de tempo, tantos nem tão grandes aumentos de vencimentos.

Outros governantes, no passado, tiveram também o reconhecimento da classe pelas conquistas que lhe assegurou. O funcionalismo agradecido tem sua galeria de benefeitores. A essa galeria ajunta-se agora o nome do governador Tarcísio Burity. Sem ficar na sombra de ninguém, pois ninguém, dentre os melhores, o superou nesse campo.

Mas ainda restava uma antiga e justíssima reivindicação. Uma velha aspiração da classe que, entrava governo e saía governo, permanecia sem solução

Promessas e compromissos não faltaram. O funcionalismo já tinha dificuldades em acreditar em novas promessas e compromissos.

Trata-se da equiparação dos proventos dos inativos aos vencimentos dos servidores da atividade, benefício que, no momento, atingiria a cerca de 5.200 servidores, em sua maioria suportando ainda pesados encargos de família.

O governador Tarcísio Burity assumiu o compromisso de solucionar o pleito que se arrastava há tantos anos, tantos governos.

O secretário Oswaldo Trigueiro, da pasta de pessoal, renovou ontem o compromisso governamental, anunciando que até o final da gestão essa conquista será concretizada. Não será mais um sonho, uma esperança, será uma realidade.

O secretário da Administração acabara de assinar as instruções para a implantação do adicional por tempo de serviço sobre todos os proventos e vantagens percebidos pela categoria. E acrescentando conquista a conquista, reiterava a equiparação, anunciando-a para breve.

Maior entre os maiores, primeiro entre os primeiros, o atual governo ficará na história político-administrativa da Paraíba como a mais bela página de justiça ao funcionalismo público paraibano. A classe jamais deixará no olvido seus benfeitores, os maiores entre os maiores, os primeiros entre os primeiros.

A UNIÃO • Diretor Presidente: *Petrônio Souto* • Diretor Técnico: *Hélio Zenaide* • Diretor Administrativo: *Etiênio Campos de Araújo* • Diretor Comercial: *Francisco Figueiredo* • Editor: *Agnaldo Almeida* • Secretário: *Walter Galvão* • Chefe de Reportagem: *Sebastião Lucena* • Redação: Rua João Amorim, 384 - Centro • Administração e Oficina: Distrito Industrial, km 03 - BR-101 - Fone: 221-1220 - Caixa Postal: 321 - Telex 832295 • Publicidade: Rua João Amorim, 384 - Fone 221-7001 • SUCURSAIS: *Guarabira*: Praça João Pessoa, 37 - Fone 478 • *Campina Grande*: Rua Macial Pinheiro, 320 - Ed. Jabre - Fone 321-3786 • *Patos*: Travessa Solon de Lucena, S/N - Fone 421-2268 • *Sousa*: Rua André Avelino, 25 - Fone 521-1219 • *Cajazeiras*: Rua Pe. José Tomaz, 19 - Fone: 531-1574 • *Itaporanga*: Rua Getúlio Vargas, S/N - Fone 325 • *Conceição*: Estação Rodoviária - Box 4 • *Catolé do Rocha*: Rua Manuel Pedro, 574.

Emaranhado profissional

O brasileiro é o povo mais versátil do mundo. E essa habilidade em exercer as mais diferentes e dispares ocupações profissionais, avulta aqui na Paraíba. Num arrolamento ligeiro, e certamente incompleto, aqui pode ser encontrado ex-dentista agora nas funções de tabelião e escrivão judicial, ex-enfermeiro diplomado que se transformou, sucessivamente, em dono de farmácia e padaria, e, por fim, aposentou-se como serventuário de Justiça. Conheço também o caso de padre como habilidoso diretor de hospital, e de médico que se revelou bem sucedido proprietário de hotel.

Mas é nas atividades agrárias onde mais se comprova essa nossa extraordinária competência para o exercício dos mais diversos misteres ocupacionais. E a tal ponto chegam as nossas múltiplas habilidades, nesse emaranhado profissional, que sem dúvida o leão do Imposto de Renda ruge de raiva na hora de proceder à classificação do que seja profissão principal e profissão subsidiária. Assim é que, cada vez em maior número, médicos (principalmente), odontólogos, bancários, funcionários públicos em geral e professores universitários se transmudam, simultaneamente, em agro-pecuaristas, produtores agrícolas e criadores de bois. Lá um ou outro agricultor de nascença e tradição.

O mundo não acredita muito em tamanha versatilidade profissional. Para o resto do mundo, a produtividade, seja agrícola, pecuária, comercial ou industrial, ou de qualquer outra ordem, começa, antes de mais nada, com o conhecimento de causa, com o conhecimento aprofundado e detalhado de uma atividade profissional e de suas peculiaridades em tempo integral. Conhecimento que se transmite a filhos, netos e bisnetos, e assim vai-se acumulando em experiência e aperfeiçoamentos. Quem fabrica vinhos e uísque na Europa, segundo ouço dizer, descende de antiquíssimos vinhateiros e distiladores que respondem pelo prestígio de sua marca. Há uma verdadeira linhagem não só em vinhos e uísques, mas em panificações, restaurantes e até em cozinha. Aquele cavalão pesado de carroça, que a gente vê nos filmes, ou aquele corcel, árdego e lustroso, que encanta as corridas elegantes; aqueles touros miúras que eletrizam as arenas espanholas, ou aqueles bois arrobados e suas vacas de muito litro de leite, não se formaram, assim belos e prestantes, do dia para a noite, mas, ao contrário, são produtos de cuidadosa formação e acompanhamento, cruzamentos e desvelos que atravessam muitas gerações de uma família, todas elas dedicadas à sua perfeição.

Suponho que o mundo desenvolvido tenha concluído, ao peso de muitos anos de laboriosa experiência e trabalho sofrido, que esses resultados somente são possíveis se viabilizados pela competência exclusiva e pela inteira dedicação a esse objetivo. Alguma sobre dessa mentalidade deve ter-se transferido para o Sul do Brasil com os imigrantes alemães, poloneses e italianos, onde o meu amigo João Alfredo surpreendeu usineiros, naturalmente milionários, e que, no entanto, junto com seus filhos, genros e noras, são também bastante capazes, havendo precisão, de moer cana ou consertar qualquer peça de seu maquinário. E que seu êxito empresarial não é apenas uma questão de melhor qualidade da terra, mas sim de competência e dedicação, acho que está agora comprovado com o sucesso que os gaúchos estão obtendo nas terras da Amazônia, até ontem consideradas impróprias para uma agricultura economicamente viável, e também no cerrado de Minas Gerais, que se acreditava apenas possível de alimentar de capim rasteiro umas poucas reses em criação extensiva.

O mundo não crê em profissões diletantes. Temos de convir, porém, em que, mais uma vez, o mundo deva se curvar à nossa versatilidade do faz-de-tudo ao mesmo tempo.

Firmo Justino

• Do Leitor

Vestibular

Sr. redator Martinho Moreira Franco: Li o seu artigo "Mas Logo Vilmar?" publicado no jornal "A UNIÃO" do dia 9 do corrente e confesso que fiquei emocionado. Vejo que você, espontaneamente, fala sobre Vilmar, e com que grandeza de espírito se manifestou sobre aquele menino que tanto prazer proporcionou aos paraibanos, quando cantava na PRI 4 fazendo parte do TABAJARA DO RITMO. Disse você que o caso deixou perplexas aquelas pessoas que o conhecem. Você disse muito bem, não seria para menos. Pode ficar certo de que Vilmar foi e está sendo vítima de traição da criatura que, privando da amizade da família e tendo livre trânsito em sua casa, aproveitou-se do momento em que ele estava repousando em seu quarto, foi até o seu gabinete particular de trabalho, de lá subtraiu rascunhos da prova do vestibular para dar ao seu namorado, deixando o professor em situação vexatória. Como bem diz você, ninguém poderá dizer que mais cedo ou mais tarde estará livre do estigma da fatalidade. Vilmar foi criança, jovem e se tornou homem sempre sendo querido de todos que o cercam. Conheço-o desde o seu nascimento e nunca tive conhecimento de ato desabonador por ele praticado. Como você afirma, Vilmar é de temperamento discreto, bom comportamento é uma pessoa que teve sólida formação moral e religiosa e eu acrescento que cada vez mais procurou ele aprimorar essas qualidades. Bom filho, excelente irmão e esposo exemplar, junto as mencionadas por você, são qualidades que o credenciam a figurar entre os homens de bem. Todos quanto privam da sua amizade sentem que ele é uma pessoa fora de série. De palestra agradável facilmente capta amizade dos seus circunstantes. A custo de sacrifício venceu na vida. Dono de uma brilhante carreira, possui curso de mestrado e hoje é professor titular na Universidade Federal da Paraíba. Goza de elevado conceito na sociedade e é querido entre seus companheiros de trabalho. Com tanto mérito, Vilmar não seria capaz de cometer o erro de que está sendo acusado "quebra de sigilo". Ele está sendo vítima da ação indigna da moça que, desfrutando da confiança da família praticou o desgraçado ato que o tem feito sofrer. Para a sua família que sofre o seu artigo foi confortador.

Martinho, desde a minha juventude fui amigo do seu pai, Liu. Em vida o admirava e o estimava e agora guardo na lembrança a sua amizade. Esta foi a razão pela qual tomei a liberdade de lhe escrever esta porque sendo você filho daquele bom amigo também o considero como meu amigo.

Atenciosamente

(Clodoaldo Monteiro da Franca)

Rua Lorenzo Fernandez, 63 - Centro

CARLOS CHAGAS

O PDS PERDE DE QUALQUER JEITO

As dores de cabeça do Governo condenam-se a aumentar na medida em que o melancólico desenlace do período de convocação extraordinária do Congresso leva os líderes partidários e a totalidade das bancadas aos seus estados de origem. Alguns a contragosto, outros por inércia, todos disporão de tempo para uma espécie de encontro com a verdade - e essa em nada favorece à situação, em termos eleitorais, apesar do pacote recém-aprovado por decurso de prazo e até de pacotinhos que venham a chover mais tarde.

Junto às respectivas bases e às lideranças locais, outro objetivo não prenderá a atenção de deputados e senadores que a definição sobre os candidatos aos governos estaduais, pois a vitória deles dará a tônica da vitória dos candidatos a outros postos eletivos, inclusive permitindo prever quem formará maioria no futuro Congresso. Ainda que sem conhecer as regras do jogo em sua integralidade, e noves fora outros casuísmos capazes de sobrevir, a classe política retornará à capital federal, em março, com a maioria das indicações de governador já esboçada, senão cristalizada. E as previsões não surgem nada favoráveis ao Palácio do Planalto, especialmente se for celebrada, como parece que será, a incorporação do PP ao PMDB.

Vale apresentar o quadro nos estados mais populosos, e depois se verá porque, no Rio Grande do Sul, PMDB e PP, juntos, apoiarão o senador Pedro Simon, contra o deputado Alceu Collares, do PDT, um inexpressivo candidato do PT e, na outra vertente, Jair Soares, Nelson Marchezan ou Octávio Germano, um dos três, pelo PDS. Em Santa Catarina, as oposições já se concentraram em Jaison Barreto, o PDS apresentará Esperidião Amim.

No Paraná, a incorporação PMDB-PP leva à candidatura de José Richa, apoiado por Jaime Canet. O governador Ney Braga antecipou-se, lançando Saul Raiz, pelo PDS, e o ex-governador Paulo Pimentel sairá pelo PTB.

São Paulo parece definido em grande parte. Franco Montoro pelo PMDB-PP, com o apoio de Olavo Setubal, Jânio Quadros pelo PTB e, do lado do oficialismo, quem o governador Paulo Maluf indicar ou digerir, se forçado pelo Planalto. O prefeito Reinaldo de Barros, e o secretário Guilherme Afif, de um lado, o Ministro Murilo Macedo, e o ex-prefeito Miguel Colasuonno ou o ex-governador Laudo Natel, de outro.

No Rio de Janeiro, Miro Teixeira ganha pontos, pelo PP, mesmo que não consiga a adesão do PMDB local, parecendo afastada a indicação do senador Roberto Saturnino. Candidata, por enquanto e bem posicionada nas pesquisas, Sandra Cavalcanti, pelo PTB. Leonel Brizola examina a hipótese de concorrer pelo PDT, enquanto o PDS rola a matroca, diante da negativa peremptória do Ministro Mário Andreazza de marchar para o sacrifício.

Tancredo Neves disputará o Governo de Minas Gerais, pelo PP em aliança ou desunido do PMDB, crescendo suas chances na primeira alternativa, mesmo com o desfalque de Magalhães Pinto. Do lado do PDS, quase todos fingem-se de mortos, mas ainda que vivo, como exceção, o governador Francelino Pereira dificilmente sobreviverá na tentativa de impor Maurício Campos, prefeito de Belo Horizonte. Ou qualquer outro ex-udenista, em especial se o ex-governador Magalhães Pinto aderir ao Partido e lançar-se ao Senado. Sairá do antigo PSD o candidato situacionista,e apesar de o leque permanecer em aberto, fecha-se com facilidade: Ozanam Coelho não terá fôlego, Bias Fortes é esperto demais para não correr riscos, Murilo Badaró queimou-se por haver saído na frente. A indicação acabará no ministro Ibrahim Abi-Ackel, tido como o melhor em condições de aproveitar o rádio e a televisão, amealhando antigos pessedistas que de outra forma se bandeariam para Tancredo. O Ministro Eliseu Resende, corre por fora.

Em Goiás, o PMDB já era forte, mais será com a adesão do PP, indicando o ex-prefeito de Goiânia, Iris Rezende. O PDS apresentará Ibsen de Moura ou Otávio Lage.

Na Bahia, o governador Antonio Carlos Magalhães sofre pressões mas obstina-se - e sairá vitorioso - na indicação de Cleriston Andrade pelo PDS, apesar das pretensões de Lomanto Júnior. Talvez corra riscos inesperados, com a incorporação PMDB-PP, pois o candidato natural do novo bloco será o ex-governador Roberto Santos.

Em Pernambuco, mantém-se superior a candidatura de Marcos Freire, pelo PMDB, ainda mais se apoiado pelo PP. O PDS oscila entre opções variadas, mas inexpressivas, a disposição do senador Nilo Coelho em não se apresentar. O candidato será Gustavo Krause, prefeito de Recife, ou o vice-governador Roberto Magalhães.

Antonio Mariz, pela coligação PP-PMDB, está lançado, assim como praticamente Wilson Braga, pelo PDS, na Paraíba. No Ceará, Mauro Benevides disputará pela legenda da incorporação apenas se continuar a crise no PDS. No caso de uma composição no Partido oficial, pela batuta de Virgílio Távora, seja com César Cals, que o governador aceita, ou com Adaucto Bezerra que ele ainda repele, o oposicionista deverá ensarilhar armas, certo da inocuidade da candidatura. No Maranhão, a incorporação deu forças a Renato Archer, que pelo PP-PMDB pode estragar a festa do senador José Sarney, do PDS, hesitante em dar o seu apoio a Luís Rocha ou a Edison Lobão, quem sabe ao senador Alexandre Costa. No Pará, as oposições lançaram Jader Barbalho, e o PDS tenta recuperar-se pelo esforço do senador Jarbas Passarinho depois da deserção do governador Alacid Nunes e seu grupo: talvez Oziel Carneiro se fixe como candidato situacionista.

Relacionam-se acima só os estados que, nas eleições de 1978, tinham mais de um milhão de eleitores, isto é, que dos 46, detinham 41 milhões de votos. Admitindo-se um aumento do eleitorado nacional para 55 milhões ou mesmo mais, nem por isso a proporção se desfará, ou seja, 88 por cento dos votos do país concentram-se nos treze estados referidos. E basta observar que com exceção da Bahia e do Ceará a vitória sorri às oposições para se concluir que a incorporação PP-PMDB é tão importante quanto tão inócuo parece ter sido o recente pacote eleitoral do Governo, obrigando a vinculação e proibindo coligações. Isso sem falar nos Estados restantes onde o governo deverá vencer em Rondônia, Sergipe, Alagoas, Mato Grosso do Sul, Mato Grosso do Norte e Espírito Santo, mas se encontra perto da derrota no Rio Grande do Norte, no Piauí, no Amazonas e no Acre.

Agora um problema: se à imprensa torna-se fácil montar as projeções apresentadas, com muito maiores informações, facilidade e acesso à realidade, o Governo a elas estará chegando, ou já terá chegado. E daí? - perguntaria o conselheiro Acacio, se vivêssemos na plácida e apesar de tudo democrática época do Império. Mas como vivemos o tumultuado período em que os donos do poder não admitem perdê-lo, quem quiser que responda: e daí?...

Hosmany, bandido classe "A"?

Geraldo Bonadio

O médico Hosmany Ramos é uma dessas figuras que desconcerta qualquer adepto da tese de que a criminalidade é gerada exclusivamente pela miséria. Ao longo de 1981, nenhum bandido brasileiro conseguiu exigir um currículo - quer em matéria de títulos socialmente aceitáveis, quer em matéria de delinquência - que possa aproximar-se do seu.

Médico formado pela Universidade Federal Fluminense, com residências nas áreas de cirurgia plástica (com o dr. Ivo Pitanguy) e cirurgia geral, especialista em cirurgia plástica pela PUC/RJ, ex-oficial médico do Exército reformado na patente de segundo tenente e membro de entidades prestigiosas como a Academia Brasileira de Medicina Militar, Sociedade Brasileira de Cirurgia Plástica, Colégio Brasileiro de Cirurgiões e Sociedade Latino-Americana de Cirurgia Plástica, Hosmany, nas horas vagas, entretinha casos de amor com mulheres famosas, como a jornalista Marisa Raja Gabaglia - que fará dele personagem de seu novo livro - e se dedicava a atividades paralelas, mais lucrativas que a sua movimentada clínica, como o tráfico de cocaína. Para bem exercer essa atividade, cometia alguns delitos-meios, como sequestro de avião, roubo de carros e assassinatos de comparsas (queima de arquivos, no jargão dos traficantes).

Apesar da aura de notoriedade que o envolve, Hosmany só se diferencia de outras figuras eminentes do mundo do crime - e que, como ele, têm livre trânsito no jet-set - quanto a um aspecto: está preso e até corre o risco de ser condenado.

Em relação ao crime, as pessoas - especialmente as de classe média - se orientam por uma série de estereótipos. Visualizam o bandido como um cidadão mal encarado, de feições assustadoras, quase sempre negro (ou no mínimo mulato). Tudo falso.

O jornalista Percival de Souza, que cultiva com maestria a reportagem investigativa na área criminológica, comenta frequentemente que, ao contrário do que pensa a maior parte das pessoas, a quase totalidade dos detentos recolhidos à Casa de Detenção de São Paulo, o maior depósito de presos deste país, *não* é formada por pessoas de cor. E, no seu livro mais recente - *Society-Cocaína*, seguramente a mais completa denúncia já publicada sobre o tráfico e o consumo da cocaína no Brasil - deixa patente que os comandantes daquela atividade criminosa são pessoas muito bem situadas na vida social, com excelentes relações nos círculos do poder. O tráfico da coca, como o repórter documenta, é atividade desenvolvida hoje com base numa sólida estrutura profissional e escorada por quatro grandes financiadores em São Paulo e cinco no Rio, consoante a denúncia do comandante aviador Hílton Rodrigues, pai da jovem Cláudia Lessin Rodrigues, morta numa festa de embalo no Rio, anos atrás. Os nomes são conhecisos, segundo Hílton. Mas nunca algum deles foi chamado à Justiça.

Bem pesadas as coisas, pois, Hosmany fica reduzido às proporções de um desajeitado. Tentou ser um bandido classe "A" - mas fracassou lamentavelmente, por falta de talento e de estrutura.

NOTAS POLÍTICAS

Hélio Zenaide

O CANDIDATO A SENADOR

Não conversei mais com o governador Tarcísio Burity depois que começou a circular a informação de que ele não estaria mais inclinado a aceitar a convocação do PDS para ser o candidato do partido a senador. O que sei sobre o assunto é o que os jornais têm divulgado. Confesso, porém, minha preocupação com a hipótese de o PDS não contar com a bandeira do seu nome para a batalha do Senado. Sei que o PDS dispõe de bons nomes para essa luta. Nomes como o de Enivaldo Ribeiro, prefeito de Campina Grande, e do vice-governador Clóvis Bezerra. Como o do deputado Ernani Sátyro e do ex-governador Ivan Bichara Sobreira. Nas bancadas do Congresso e da Assembléia Legislativa também existem outros nomes. Falou-se também num excelente nome fora da militância político-partidária, o do desembargador Mário Moacir Porto. O PDS não tem problema de nomes. O problema, porém, é de oportunidade política. O governador Tarcísio Burity, ao meu ver, no momento, é a melhor bandeira de luta do partido. Pelo trabalho que tem realizado à frente do governo, em todos os setores de atividades e em todas as regiões do Estado, por sua inteligência, sua cultura, seu talento, pelos assinalados serviços prestados ao partido, pelo indiscutível lastro de popularidade, de admiração, de respeito que desfruta, parece-me que, nas atuais circunstâncias, o seu nome seria o de melhor repercussão.

Considero a candidatura do deputado Wilson Braga a governador com todas as condições de vitória. Ficaria, porém, muito mais tranquilo se, ao seu lado, contássemos com o nome do governador Tarcísio Burity como candidato a senador.

Quando digo que o PDS, na Paraíba, enfrenta, no momento, uma situação invejável, segura, tranquila, estou baseado no fato de o partido contar com um candidato a governador como o deputado Wilson Braga, forte, fortíssimo, e também contar com a bandeira do nome do governador Tarcísio Burity, uma bandeira igualmente forte, fortíssima, uma bandeira que atrái, que soma, que multiplica e que viria emprestar à causa uma nova força, um novo vigor, mais seiva, mais substância, mais energia.

Além do mais, não é só o partido o que importa. Como homem de partido, quero ver o PDS vitorioso. Mas, como paraibano, quero também que a vitória do meu partido seja igualmente uma vitória da Paraíba. E que melhor vitória o PDS poderia oferecer à Paraíba do que levar o governador Tarcísio Burity para o Senado, onde, em tempos idos, tanto nos empenhávamos em colocar as grandes expressões de nossa inteligência, de nossa cultura, de nosso mais elevado padrão de valores?

O PDS não pode esquecer que a sua legenda é uma legenda renovadora. E não sei que melhor bandeira renovadora poderia ele desfraldar nesta campanha que a do nome do governador Tarcísio Burity.

Mandaríamos para o Senado um dos melhores senadores da Paraíba e do Nordeste. Uma das melhores expressões de valor da nova geração de homens públicos de nossa terra. A Paraíba voltaria a ter uma voz à altura, no Senado. A Paraíba e o Nordeste.

O OUTRO LADO DA QUESTÃO

Sabemos que o governador Tarcísio Burity dispõe de um argumento muito forte para preferir a permanência no governo. Na última etapa do seu mandato, importantes obras do seu programa de governo estão sendo concluídas. Deixá-las a meio de caminho, sem dúvida, para ele, seria doloroso.

O governador encara cada uma de suas realizações como uma projeção de si mesmo, uma projeção do seu espírito público, do seu amor à Paraíba, ao povo paraibano. Só se sentiria, por isso, plenamente realizado, concluindo-as e para isto precisaria ir até o fim.

Não há maior prazer para um governante do que trabalhar, realizar, construir, edificar. Cada obra realizada é como um filho que nasce, trazendo novas alegrias e novas glórias para a família.

Exigir-lhe que, nesta fase, entregue os filhos que ainda falta concluir a outro, é sem dúvida exigir-lhe um sacrifício muito grande.

Aí estão o Espaço Cultural, os serviços de ampliação dos abastecimentos dágua de João Pessoa e Campina Grande, e outras obras que marcam sua passagem pelo governo como uma das mais fecundas dos últimos tempos.

Pode o partido exigir-lhe esse sacrifício?

E se o partido não puder, a Paraíba pode?

Ele poderia dizer não ao partido?

E se pudesse, também poderia dizer não à Paraíba?

Estas perguntas andam de boca em boca. Em toda a parte, ouço a mesma indagação:

- O PDS vai prescindir da candidatura do governador Tarcísio Burity a senador?

PLEBISCITO

Fosse feito, hoje, na Paraíba, um plebiscito, para se decidir a questão, não tenho dúvida de que o povo paraibano, por esmagadora maioria, exigiria a candidatura do governador Tarcísio Burity ao Senado.

Dentro e fora do PDS, nenhum outro nome seria mais sufragado do que o seu.

O partido que tem um candidato assim, é um partido que tem a vitória na mão.

É pegá-la, ou largá-la.

Com Tarcísio Burity, vitória certa, tranquila, segura, indiscutível. Sem ele, a aventura, o salto no escuro, o jogo de dados.

Esta é a opção, o dilema do PDS.

O VICE-GOVERNADOR

Clóvis Bezerra, o vice-governador, político experimentado, prático, objetivo, partidário, homem que não gosta de lutar para perder, fez importante ponderação. Segundo ele, se o governador Tarcísio Burity não for o candidato do PDS ao Senado o partido terá sofrido um desfalque muito grande, um prejuízo inestimável.

É sua opinião também, uma opinião, aliás, de fundamental importância por sua experiência, sua visão política e pelo fato de ser o sucessor do governador na hipótese de sua candidatura, que o PDS deve reunir-se para examinar essa questão.

O PDS, diz ele, não está desinteressado da candidatura do governador. O que há é que o partido ainda não se reuniu para examinar o problema e tomar uma decisão.

ENIVALDO RIBEIRO

Enivaldo Ribeiro, prefeito de Campina Grande, por outro lado, declarou que não acredita em reações ou resistências à escolha do nome do governador Tarcísio Burity.

O problema da escolha do candidato a senador não pode, evidentemente, ser examinado sem levar em conta a posição de Campina Grande.

Sem Campina Grande, aliás, nada se pode decidir na política da Paraíba.

A opinião do prefeito de Campina Grande, hoje, sem dúvida, uma das grandes lideranças políticas do Estado, é, pois, imprescindível.

O prefeito Enivaldo Ribeiro disse desconhecer resistências dentro do PDS à candidatura do governador.

Significa dizer que da parte da chamada Frente de Campina, se existem problemas políticos, e sempre os há, não importam em qualquer oposição ao nome do governador.

Resolvidos esses problemas, está claro que o partido abriria melhor oportunidade para o seu diálogo com o governador Tarcísio Burity.

AÉRCIO PEREIRA

Também o deputado Aércio Pereira deu um depoimento valioso e significativo. Para ele, a candidatura do governador Tarcísio Burity ao Senado era tida como fato consumado, diante da preferência do partido pelo seu nome.

Acredita o deputado Aércio Pereira que o partido fará veemente apelo ao governador, pois não pode, nas atuais circunstâncias, prescindir da bandeira do seu nome.

NA MESMA MOEDA

Qualquer homem público, qualquer político que seja convocado pelo seu partido para ser candidato a senador, ou a governador, a uma eleição majoritária, é evidente que a primeira pergunta que fará ao partido é esta: - O partido está unido em torno da minha candidatura?

O PDS unido tem condições de convocar o governador para essa luta. Desunido, não.

E é preciso não esquecermos o seguinte: o governador Tarcísio Burity herdou um partido dividido, fragmentado, desintegrado. Prometeu tudo fazer para reunificá-lo, fortalecê-lo, revigorá-lo.

Se dependesse dele, até mesmo João Agripino e Mariz teriam voltado.

Ainda surgiram novos problemas no seu governo. Ele, porém, com firmeza, determinação, persistência, pertinância, habilidade, foi recompondo a unidade do partido. Conseguiu realizar o milagre da restauração da unidade do seu partido. E prestou, com isso, um serviço inestimável à agremiação.

A ser convocado para uma luta, é claro que só poderia aceitá-la na mesma moeda. Se uniu o partido, o menos que o partido lhe deve, ao convocá-lo, é a unidade que ajudou a cimentar.

Milhares de pessoas foram ao enterro de Figueiredo

Marcelino critica Mariz e condena o seu partido

- Volto a dizer que mantenho as minhas posições. Primeiro, acho que o maior casuísmo que nós temos aqui na Paraíba, chama-se Antonio Mariz. É justamente um grupo que procura se perpetuar no Poder e lamento que a oposição tenha ido no jogo do Governo, porque não somos nós que estamos fazendo o jogo do Governo, mas o meu próprio Partido.

Este desabafo foi feito ontem, durante o programa de Luiz Otávio Informal, pelo deputado Frei Marcelino, quando era entrevistado, na oportunidade, o ex-prefeito de Campina Grande, Ronaldo Cunha Lima.

Segundo Marcelino, o ministro João Agripino usou e abusou do PMDB, procurando encurralá-lo, "obrigando até pessoas a passarem para o seu partido, como foi o caso do Prefeito de Jericó. E agora vem esse grupo impor. Eu não admito o Partido de cócoras, de joelho diante do sr. Antonio Mariz.

- Eu não sou contra a incorporação, diz Marcelino, "mas que se respeite aqueles que lutaram. Quando se fala hoje que há anarquia, que há pacotes, que há bizu no vestibular, o sr. Antonio Mariz concorreu para isso durante 16 anos. Eu me lembro da fábula da Raposa e das Uvas, quando a Raposa lutou para pegar as uvas e como não conseguiu as abandonou porque estavam verdes. Eu assisti do meu gabinete o sr. Antonio Mariz lutar para ser Governador Biônico e nunca me esqueço de uma pergunta que foi feita a ele na UFPb, o que faria se fosse Governador Biônico até hoje, e ele não teve resposta.

Disse ainda Marcelino que Ronaldo Cunha Lima aparece como uma esperança na Paraíba, que levantou o Sertão, abalou as estruturas, fez medo. O importante é isso. Eu me lembro que no lançamento lá em Catolé do Rocha, o senador Humberto Lucena telefonou pedindo para não se lançar Ronaldo Cunha Lima. Então, era uma esperança. Se nós tivessemos sustentado essa campanha, aí sim, hoje não se falava mais em outra candidatura, porque é um homem jovem, inteligente, um homem sofrido e não como outros que ficaram batendo palmas no outro lado, aplaudindo os casuísmos, aplaudindo as taxas de aumento".

Marcelino assegurou que não tem caso particular com ninguém. "Eu não preciso nem de emprego, eu sei tocar viola, sei cantar, sei celebrar missa, sei fazer tudo. Estou lutando pelo povo, pelo povo massacrado como foi o de Catolé do Rocha. Temos que citar esse exemplo porque Catolé do Rocha é Paraíba e a imagem de João Agripino em Catolé é muito diferente da daqui. Uma coisa é você ser oposicionista aqui e no Rio de Janeiro ser comensal de Golbery. É muito diferente.

- Nós assistimos em Catolé do Rocha, e esta é a missão que eu tenho de dizer a Paraíba o que aconteceu lá, estudantes enquadrados na Lei de Segurança Nacional, o delegado de Polícia proibindo, quando eu fui candidato a Prefeito em 68, das pessoas irem votar. Tudo mundo sabe disso, a história está aí. O sindicato rural tomado e dado ao proprietário. Uma violação de todos os direitos humanos. Eu não posso de maneira nenhuma por um princípio em defesa do povo, que não é meu, pessoal, ver que esta mesma bandeira será desfraldada. Justamente na região de Catolé do Rocha vai ser uma piada esse pessoal fazer oposição. Ninguém vai acreditar. É por isso que eu reafirmo, é uma oposição colorida. Sei que esse termo feriu bastante, uma série de pessoas que estão nos atacando justamente por isso.

Na opinião de Frei Marcelino a incorporação não passa. "É mais uma jogada que o PP está fazendo com o Governo, está procurando justamente confundir e está aí todo mundo confundido. Esse é o jogo que o PP está fazendo."

Entende Frei Marcelino que só aqui na Paraíba, "é que nós vemos uma oposição de joelhos com medo de João Agripino. Agora, nós não temos medo, iremos até o fim. Temos absoluta certeza de que a nossa vitória, o nosso pensamento, o de Derivaldo Mendonça, o do próprio Ronaldo Cunha Lima que pelo menos mudou um pouco de posição mas ele votará a ver essa visão que é a realista, como o deputado Marcondes Gadelha, José Gayoso, Olavo Nóbrega e tantos outros.

- Nós não temos posições pessoais. Vimos muitas vezes discursos na Assembléia totalmente diferentes dos de hoje, de que o deputado Antônio Mariz era um aproveitador. Hoje ele é um herói, mas não será herói com nossa contribuição, porque temos um compromisso de defender o povo , simples e aquele povo que não tem nada o que temer e que não faz questão de ser eleito deputado, mas faz questão de ser coerente até o fim'".

Mazureik diz como PMDB vai agir no ato público

O presidente municipal do PMDB, médico Mazureik Morais, disse que o seu partido se incorporou ao Movimento Popular Contra o Aumento das Passagens, através do seu Diretório Municipal, e dos demais segmentos que compoem esse Diretório, como o movimento feminista, trabalhista e o PMDB Jovem.

Adiantou Mazureik que tomou parte da última reunião, na API, na semana passada e que hoje deverá estar, juntamente com todo o pessoal ligado ao Movimento, participando de ato público. Ontem, na API, houve uma outra reunião quando foi feito uma avaliação e a recepção das assinaturas, que somava um número de 60 mil, somente na Capital.

- A exemplo da Marcha Contra a Carestia e diante das assinaturas recebidas, o Diretório Municipal do PMDB espera um ato público de grande proporção. Nós esperamos que as autoridades comprometidas se sensibilizem ao apelo do Comitê de apoio e faça prevalecer o bom senso e a aspiração da grande massa trabalhadora e estudantil da nossa Capital.

PLANILHA

Mazureik Morais explicou que existe uma comissão constituída para estudar a Planilha elaborada pelo CIP e neste sentido, será discutida hoje (ontem) na reunião da API, a melhor maneira de se entrar um denominador comum para as partes litigiosas - empresários, Governo e o povo em geral. E neste momento, o PMDB Municipal faz um apelo à imprensa do nosso Estado a comparecer à citada reunião para, como classe trabalhadora, emitir seu ponto de vista no que se refere ao aumento das passagens".

Indagado se via o perigo de qualquer violência, o Presidente Municipal do PMDB disse que "não deixa de se constituir uma preocupação nossa (PMDB) à pergunta que foi formulada, e por isso mesmo acreditamos na compreensão da grande massa que se fará presente ao ato público no sentido do seu comportamento ordeiro, e por isso mesmo não acreditamos que possa surgir o "quebra-quebra", a exemplo de movimentos anteriores, como aconteceu na Bahia".

Por fim, disse Mazureik Morais que após esse ato público, o comitê fará uma avaliação daquilo que foi realizado e levará ao conhecimento do povo, através da imprensa tudo o que foi alcançado.

"Nós consideramos, mesmo sem uma análise preliminar dessas Planilhas, que esse aumento foi abusivo, extorsivo e prepotente. Mas de qualquer maneira nós não deixaremos, como pessoas civilizadas e democráticas, de dialogar com os que detêm o comando governamental".

Três mil pessoas no enterro do prefeito Francisco Figueiredo

Diante de um clima de grande comoção popular, foi sepultado ontem, às 22,30h, no Cemitério de Cabedelo, o prefeito daquela cidade portuária, sr. Francisco Figueiredo de Lima. Cerca de 3 mil pessoas, entre políticos, familiares e o povo em geral acompanharam o cortejo apesar da hora avançada.

O prefeito Francisco Figueiredo de Lima, 63 anos, faleceu na madrugada de ontem, vítima de um tumor no pâncreas, após passar mais de seis horas em estado de coma. Ele morreu na sua própria residência, à rua Santa Catarina, após ter regressado do Recife onde submeteu-se a um intensivo tratamento.

O seu sepultamento estava previsto para às 17 horas, mas em decorrência da ausência do seu filho, Aldemir Queiroz de Figueiredo, que se encontrava em Ilhéus, na Bahia, onde trabalha em uma das plataformas da Fronape, o enterro só foi realizado quando da sua chegada, com um atraso de mais de cinco horas.

Segundo os seus familiares, a sua doença tomou maior intensidade há nove dias. Antes dos sintomas, ele participou das festividades alusivas aos 25 anos de emancipação política de Cabedelo, ocorrido no último dia 12 de dezembro. Reassumiu a Prefeitura daquela cidade no dia quatro de dezembro, após ter passado 11 meses afastado do cargo em decorrência de um pedido de intervenção solicitado pelo Tribunal de Contas do Estado.

Por duas vezes ele foi eleito prefeito de Cabedelo, tendo exercido o seu primeiro mandato no período de 1963 a 1968, elegendo-se novamente em 1976. Antes, porém, foi o primeiro vice-prefeito, quando da emancipação política do município em 1956, assumindo o cargo por diversas vezes. Com a sua morte, assumirá hoje, às 10 horas, o vice-prefeito José Batista Gomes, 67 anos. Figueiredo, era natural de Guarabira, mas residia em Cabedelo há 43 anos, onde possuiu grande liderança política.

Ele era casado com a sra. Maria de Lourdes Queiroz Figueiredo, deixando 9 filhos. Ao seu sepultamento compareceram os deputados Wilson Braga, Assis Camelo, o sub-chefe da Casa Civil, Francisco Evangelista, entre outros. O presidente da Câmara Municipal, vereador Francisco Moura dos Santos, decretou três dias de luto oficial naquele município.

Aércio foi a Pilar face a renúncia do prefeito e do vice

O prefeito do município de Pilar, José Augusto de Brito, renunciou ao cargo anteontem. O vice-prefeito, que deveria assumir a Prefeitura, também renunciou, tendo o presidente da Câmara Municipal, Humberto Araújo de Alcântara, sido empossado na função de chefe do Executivo Municipal na noite de ontem. Todos são do PDS e, apesar das renúncias havidas, o quadro político de Pilar permanece inalterado.

Estes foram os esclarecimentos feitos ontem, em João Pessoa, pelo deputado Aércio Pereira, do PDS, acrescentando que, o episódio da renúncia do prefeito José Augusto de Brito, "deveu-se unicamente a razões de saúde, uma vez que o mesmo já vinha se afastando da Prefeitura por mais de dois anos e, agora, decidiu afastar-se definitivamente por não poder, pelas razões enumeradas, trabalhar ativamente pelo desenvolvimento do seu município".

- O vice-prefeito - continuou Aércio - decidiu também renunciar, uma vez que pretende ser candidato à sucessão municipal, nas próximas eleições e, substituindo o titular, agora ficaria impedido de disputar o cargo. É bom que fique bem esclarecido que não há qualquer problema no município de Pilar. O PDS continua unido, contando, inclusive, com seis dos sete vereadores com assento na Câmara Municipal, até mesmo o suplente que tomará o lutar deixado vago pelo presidente do Legislativo de Pilar.

Segundo Aércio Pereira, o presidente da Câmara Municipal, Humberto Araújo de Alcântara, "segue a orientação política do industrial Aguinaldo Veloso Borges e, temos certeza, dará continuidade a administração do ex-prefeito José Augusto de Brito. Quanto ao vice-prefeito, repito, este irá disputar a sucessão municipal, pelo PDS e, para isso, contará com o apoio do partido em todos os sentidos".

CAIXA ECONÔMICA FEDERAL

LOTERIA ESPORTIVA

Resultado provisório do Concurso-Teste nº 580, apurado em 11.01.82 total líquido a ratear Cr$ 260.028.473,16 - 1.668 apostas ganhadoras com 13 pontos, cabendo a cada uma Cr$ 155.892,37

Discriminação de apostas ganhadores por Estado:

ALAGOAS	12	PARA	35
AMAZONAS	06	PARAIBA	08
BAHIA	57	PARANA	102
BRASILIA	33	PERNAMBUCO	24
CEARA	14	PIAUI	11
ESPIRITO SANTO	30	RIO GRANDE DO NORTE	04
GOIAS	38	RIO GRANDE DO SUL	141
MARANHAO	05	RIO DE JANEIRO	320
MATO GROSSO	10	SANTA CATARINA	25
MATO GROSSO DO SUL	12	SAO PAULO	597
MINAS GERAIS	146	SERGIPE	14

De acordo com o Artigo 19 da Norma Geral dos Concursos de Prognóstico Esportivos, haverá um prazo de 10 dias, contados a partir desta data, para reclamações, as quais deverão ser apresentadas na Av. Camilo de Holanda, 100 - João Pessoa, até o dia 22.01.82. Não serão aceitas reclamações por via postal.

Os números dos bilhetes vencedores no Estado da Paraíba são os seguintes:

Cod. Rev.	nº Cartão
13 - 00003	1053038
13 - 00006	1418216
13 - 00006	1420473
13 - 00008	936158
13 - 00013	127932
13 - 00013	128046
13 - 10007	1089321
13 - 10019	490105

A partir de hoje os portadores dos Cartões relacionados no presente Edital já poderão se apresentar na sede da Loteria Esportiva, no endereço acima, ou em qualquer Agência da Caixa Econômica Federal no Estado.

O pagamento dos prêmios só será efetuado após a ratificação ou retificação deste resultado.

Quem poupa na Caixa está com mais.

Secretaria pede que empréstimo tenha o pagamento retardado

A secretaria de Agricultura e Abastecimento enviou ontem, à Comissão de Financiamento da Produção do Ministério da Agricultura, uma solicitação de prorrogação do pagamento do Empréstimo do Governo Federal pelos produtores de algodão, pois a venda deste produto está parada e as operações de comercialização realizadas no ano passado ainda não foram pagas.

As cooperativas produtoras de algodão já haviam enviado a solicitação, mas não foram atendidas, ontem, o presidente da Copersisal, Cristóvão Victor dos Santos fez o pedido ao secretário Marcos Baracuhy.

Se o pagamento do EGF não for prorrogado toda a produção de algodão passará a ser do Governo, pois esta garante o em préstimo ficando armazenada nos depósitos da Coibrazem. Segundo o presidente da Copersisal, toda a indústria têxtil nacional está em crise, as vendas estão suspensas, e o produto local não tem preço competitivo no mercado externo porque não é dispensado do ICM, como ocorre no Paraná e em São Paulo.

Ele explicou também que a Paraíba é um estado pobre, e portanto não há condições de isenção do algodão do pagamento de ICM. Este ano a produção local foi de aproximadamente 120 milhões de quilos.

As cooperativas estão pedindo um aumento de 90 dias para o pagamento do empréstimo além dos 180 dias determinados por lei.

Banco do Brasil vai poder associar-se à Companhia do Jarí

Brasília - Já existe a saída técnica para o impedimento legal de o Banco do Brasil associar-se à Companhia do Jarí, uma vez que seus estatutos proíbem o banco de participar do capital de outras empresas num percentual superior a 10 por cento do capital da beneficiária. Basta que o presidente da República assine decreto-lei autorizando expressamente que o negócio seja realizado, conforme prevê o parágrafo 1º do artigo 6º dos estaturtos do BB.

Este esclarecimento partiu de fonte do Governo, que apontou a fórmula como mais prática do que a convocação de uma assembléia de acionistas para discutir a alteração dos estatutos, fato que implicaria naturalmente na amplificação do debate sobre a conveniência ou não do BB entrar no negócio. Em caso de o novo Jarí tornar-se um pólo de desenvolvimento nacional, com permissão para aplicação de incentivos fiscais e concessão de benefícios por parte do Governo, os eatutos permitem a participação acionária no parágrafo seguinte.

Ontem o presidente Oswaldo Colin dedicou-se, segundo sua assessoria de imprensa, à conclusão dos dados para fechamento dos resultados financeiros do Banco do Brasil em 1981, que hoje serão processados pelo computador do banco. Quarta-feira às 11 horas, reúne-se a Diretoria para encaminhar os números, que serão submetidos no almoço ao conselho de administração, dispensando a convocação da assembléia de acionistas.

É possível que só a partir desse momento o tema Jarí suba a exame da Diretoria.

BNB fecha exercício de 81 com aplicações de Cr$ 258 bilhões

O Banco do Nordeste experimentou um dos maiores crescimentos dos últimos anos, fechando o exercício de 1981 com aplicações globais no montante de Cr$ 258 bilhões. Em relação a 1980, o incremento nominal foi de 145,7 por cento, o que representa uma expansão real de quase 26 por cento, tomando-se por base uma inflação de 95,2 por cento para o período.

Esse crescimento acelerado das aplicações do BNB coloca-o agora dentre os três maiores bancos do país em volume de empréstimos (atrás apenas do BB e Banespa). Reflete, por outro lado, o esforço desenvolvido pela administração do BNB e o apoio que vem recebendo do Governo Federal, no sentido de obter mais recursos para ampliar suas linhas de financiamentos voltadas para a dinamização da economia nordestina.

Acredita-se que o desempenho obtido pelo banco no último exercício tenha contribuído, também, para melhorar, mais ainda, sua participação no sistema bancário regional. Já em 1980, essa participação era estimada em 20 por cento, ou seja, o BNB respondia por um quinto das operações de crédito da região.

SERVIÇOS ODONTOLÓGICOS
M. CARNEIRO DA CUNHA
Clínica Restauradora - Endodontia - Próteses
Ortodontia - Raios X

Profissionais:

Elizabeth de Fátima M. C. da Cunha
Manoel Carneiro da Cunha
Maria Helena Galvão
Romualdo Guilherme
Daisy Botelho

Convênios: DNOS - PATRONAL - IAA - SAELPA - DER - JORNAIS "A UNIÃO", "O NORTE" e "CORREIO DA PARAÍBA"

Conjunto Residencial D. Pedro II nº 15
Fone: 222-0345 - João Pessoa, Pb
Parque Solon de Lucena
Atendimento das 8:00 às 12:00 e 14:00 às 18:00 hs

Paraiban solicita verba que beneficiará agropecuaristas

Liberados recursos para terras

Até o final desta semana, o Ministério da Fazenda destinará uma verba extraordinária de Cr$ 5 bilhões para dinamização e agilização dos trabalhos de regularização fundiária e titulação de terras em todo o país, durante 1982.

Os recursos foram solicitados pelo Ministro da Agricultura, Amaury Stabile, e serão repassados ao Incra e aos Estados e territórios. Além da distribuição de 300 mil títulos de propriedade de terra este ano, contra 115 mil no ano passado, a verba se destina a financiar os Estados na melhoria da infraestrutura judiciária para despacho rápido dos processos de usucapião especial, com base na lei que reduziu de 10 para cinco anos o prazo mínimo depois do qual pode ser requerido o domínio definitivo de terras pelos posseiros.

PLANO DE AÇÃO

O Ministério da Agricultura reunirá amanhã e depois, em Brasília, os coordenadores regionais diretores e secretários do Incra e representantes dos institutos estaduais de terras para traçar um plano de ação comum visando a atingir as metas fixadas.

Na reunião de hoje, a ser aberta pelo presidente do Incra, Paulo Yokota, os coordenadores regionais debaterão com a diretoria a maneira de agilizar a regularização fundiária do país.

Amanhã, o ministro Stabile estará presente à reunião dos representantes estaduais para propor a assinatura de convênios especiais entre o Governo Federal e os Estados, com o mesmo objetivo. Serão propostas também medidas de cooperação com os Estados na área judiciária, para aplicação da lei do usucapião especial.

O Banco do Estado da Paraíba solicitou ao Banco Central a liberação de uma verba no total de Cr$ 350 milhões para atuar com as linhas de crédito do Polonordeste e Provárzea no Estado, que beneficiará dezenas de agropecuaristas e produtores rurais, informou ontem o diretor de Crédito Rural do Paraíban, sr. Vanildo Pereira da Silva.

O Provárzea, um dos mais novos programas instituídos pelo Banco Central, deverá ter uma dotação de Cr$ 200 milhões que beneficiará, inicialmente, os produtores rurais de 28 municípios do Estado, enquanto que o Polonordeste, com uma dotação de Cr$ 150 milhões, atuará na sua área já demarcada.

CONFIRMAÇÃO

O diretor de Crédito Rural do Paraíban, sr. Vanildo Pereira da Silva, recebeu confirmação ontem, do Banco Central, de que tinha recebido o pedido de dotação destes recursos e que estava fazendo os estudos para poder liberar a verba. Ele não soube dizer quando estes programas estarão sendo executados pela Carteira.

Afirmando que o Banco pretende dar ênfase a estas duas linhas de crédito neste exercício, o sr. Vanildo Pereira informou que o Banco Central mostrou interesse na análise do pedido da direção do Banco do Estado. A solicitação foi feita nos primeiros dias deste ano.

O Provárzea, inicialmente, vai beneficiar 28 municípios paraibanos, mas existem estudos no sentido de ampliar sua área de atuação para o restante do Estado e o Polonordeste em suas áreas onde já vem atuando.

BENEFICIADOS

Segundo circular do Banco Central, serão beneficiados com o programa Provárzea os produtores rurais e suas cooperativas com o investimento de capital fixo e semifixo, com o objetivo de proporcionar condições de uso racional do solo e da água através da implantação de projetos de irrigação ou de drenagem a nível de propriedade rural.

O sr. Vanildo Pereira informou, também, que estes créditos são concedidos a taxa de 12 por cento ao ano pelo prazo de 5 anos com até dois de carência. E sua incorporação as várias linhas de crédito já existente no Paraíban faz parte da nova política traçada pelo atual presidente, Fernando Perrone, que é a de valorizar a agricultura no Estado.

Brasil vende tubos aos americanos

Foi completada, neste final de semana, a exportação de 3.000 toneladas de aço em forma de tubos, destinados a fabricação, nos Estados Unidos, de plataformas submarinas para a prospecção de petróleo. Essa é a primeira exportação associada, realizada pela Cosipa (Companhia Siderúrgica Paulista) e rendeu ao país 2,5 milhões de dólares.

A negociação inicial previa apenas a compra de chapas de aço do Brasil para serem transformadas em tubos nas indústrias dos Estados Unidos.

A Cosipa negociou Então o fornecimento do produto acabado, contratando a fabricação dos tubos com as indústrias brasileiras Bandoni, Confab e Jaraguá, como forma de exportar maior valor agregado e obter melhor resultado em divisas.

Os tubos são da mais alta qualidade e foram produzidos rigorosamente dentro das especificações do API (American Petroleum Institute).

Cm 18 toneladas de peso, cada tubo mede 12,12 metros de comprimento com diâmetro de 129,1 centímetros. Ao todo foram exportadas 169 peças, 52 das quais nessa última remessa.

Delfim pode conseguir US$ 1 bilhão em Paris

Brasília (A União) - Um protocolo financeiro da ordem de 1 bilhão de dólares poderá ser assinado pelo ministro do Planejamento, Delfim Netto, no final deste mês em Paris, após rápida estada de um dia em Lisboa, Portugal, quando preside a reunião do Comitê da Assembléia do Banco Interamericano de Desenvolvimento (BID).

Com banqueiros franceses o ministro vai discutir dois "pacotes" distintos. No primeiro deles trata-se de financiamento para diversos projetos de hidrelétrica no Brasil e até mesmo uma verba específica ainda não quantificada para a compra de trens de subúrbios do Rio de Janeiro e São Paulo. Um outro "pacote" diz respeito à obtenção de créditos financeiros da ordem de 500 milhões de dólares junto a grupos de banqueiros franceses. Está estimado entre 330 e 500 milhões de dólares o total de financiamentos franceses para a construção de diversas hidrelétricas, entre elas a usina Três Irmãos, em São Paulo. A hidrelétrica de Humaitá, no Amazonas e o satélite doméstico brasileiro, caso os franceses ganhem a concorrência aberta pelo Ministério das Comunicações.

Está prevista ainda uma escala do ministro Delfim Netto em Bruxelas para contatos com o comissariado das Relações Exteriores da Comunidade Econômica Européia (CEE). Na capital da Bélgica o ministro terá a confirmação dos financiamentos da CEE, de grupos japoneses e alemães e do Banco Mundial ao projeto Grande Cajajás.

Aproveita ainda a oportunidade para passar em revista os problemas relacionados com o intercâmbio comercial entre o Brasil e a CEE. A Secretaria de Assuntos Internacionais do Ministério (Subin) desmentiu que o ministro Delfim Netto esteja com data marcada para visitas ao Canadá e aos Estados Unidos, no decorrer do mês de fevereiro.

Até meados deste ano a Companhia Vale do Rio Doce deverá assinar com a Comunidade Econômica Européia (CEE), Bancos alemães e franceses e o Banco Mundial (BIRD) um financiamento em torno de 1 bilhão 500 milhões de dólares para a execução do projeto Grande Carajás, segundo informações fornecidas pelo ministério do Planejamento.

Amanhã termina em Paris uma reunião do BIRD com todos os interessados em participar do projeto Carajás, entre eles grupos financeiros franceses e japoneses, quando o ministro do planejamento, Delfim Netto, passar em Bruxelas no final deste mês receberá a confirmação dos financiamentos.

O Banco Mundial está disposto a financiar 300 milhões de dólares ao projeto Carajás e os demais grupos alemães, através do KFW, japoneses e a Comunidade Econômica Européia (CEEE), através da Comunidade Econômica do Carvão e do Aço mais 1 bilhão de dólares.

Ainda não está definida a ida do ministro Delfim Netto à China, mas já estão sendo iniciadas conversações com os chineses no sentido de o Brasil participar do programa energético daquele país, em particular a consução de hidrelétricas.

Segundo informam os assessores do ministro, a visita, caso seja concretizada, terá mais o caráter de uma abertura econômica ao mercado chinês e não propriamente o fechamento de grandes negócios.

Escola Técnica promove curso de administração

Já estão abertas as inscrições para o IV Curso de Administração de Pessoal que será realizado no auditório da Escola Técnica Federal da Paraíba, no período de 1º a 4 de fevereiro. Do curso, promovido pela Assecol a ETFPb, com apoio do Senac, poderão participar estudantes dos cursos de Direito, Administração, Ciências Contábeis e Economia, além de chefes e encarrehados de setores de pessoal de empresas públicas e privadas.

O professor Luiz de Paula Cabral, bacharel em direito e técnico em administração de pessoal pela Fundação Getúlio Vargas do Rio de Janeiro, é o encarregado para ministrar o curso. O objetivo desse teinamento, segundo informaram fontes do Senac, é o aperfeiçoamento de funcionários de empresas públicas e privadas vinculadas à área de pessoal, com as mais modernas técnicas aplicadas no setor.

Durante a realização do curso serão abordados assuntos ligados a administração de pessoal, como aviso prévio indenizado e trabalhado; férias vencidas e proporcionais; salários adicionais de insalubridade e periculosidade; 13º salário; salário-família; auxílio de maternidade; encargos sociais; contratos de trabalho por prazo determinado e indeterminado, contratos de experiência, entre outros.

Volks vendeu mais peças de reposição durante 81

A Volkswagen do Brasil exportou em 1981 peças de reposição no valor total de 53 milhões de dólares, receita 68 por cento superior aos 31,5 milhões de dólares obtidos no ano anterior. Este resultado mostra o esforço da Volkswagen em assegurar a assistência posvenda aos mais de meio milhão de veículos Volkswagen brasileiros que rodam em 80 países dos cinco continentes.

Na assistência técnica, segundo o presidente da empresa, Wolfgang Sauer, está uma das vantagens da Volkswagen no competitivo mercado automobilismo internacional.

As exportações de peças de reposição da Volkswagen no ano passado elevaram-se à média diária de 200 mil dólares, valor que há quatro anos, por exemplo, só era alcançado em um mês. O maior importador de peças de reposição da Volkswagen no ano passado foi a Argélia, seguindo-se a Nigéria, Estados Unidos, Peru, México e Argentina.

Diretor do Ceag diz que a tese de Hélio Beltrão é primitiva

O economista Mauro Nunes Pereira, diretor de Planejamento do Centro de Apoio à Pequena e Média Empresa da Paraíba - CEAG - ao se referir ao discurso do ministro Hélio Beltrão, da Desburocratização, no "Grande Encontro de Empresário Fluminense", no Rio de Janeiro, considerou "primitiva" a tese segunda a qual "se o empresário não sabe gerir os seus negócios, acabará aprendendo à medida que se desenvolve".

"O ministro transcende o limite da simplificação, pois não se pode considerar irrelevante o esforço que cientistas sociais de todo o mundo vem fazendo nos últimos 50 anos em torno da ciência da Administração". Para o sr. Mauro Nunes Pereira, "é duvidar da Administração como ciência, é considerar que a prática dispensa a teoria, o que não é verdade". E explicou: "o que ele propõe se fundamenta na falsa premissa de que a experiência, entendida como prática, é necessária e suficiente para a obtenção da eficácia gerencial e empresarial, "ou seja, bons resultados nos negócios".

DEFENSOR DO PEQUENO

Depois de afirmar que o ministro Hélio Beltrão tem se mostrado um defensor dos pequenos empresários, através de medidas concretas como a isenção do Imposto de Renda; da escrituração fiscal e da correção monetária do balanço, a empresas que tenham uma receita inferior a Cr$ 4.200.000,00; a redução da taxa de lucro presumido de 5% para 3,5% sobre o faturamento anual de até cem milhões de cruzeiros, o diretor de Planejamento do CEAG, explicou:

- A sensibilidade e a gestão situacional aliadas à flexibilidade de estilo gerencial, compõem o que se chama em jargão empresarial de experiência Talvez o ministro não tenha levado em conta que existe dois caminhos através dos quais se pode assimilar experiência.

O sr. poderia dizer quais são esses caminhos?

- O primeiro é exclusivamente vivencial - o que o ministro propõe - que considera necessário e suficiente. É aquele que está muito próximo do método de tentativas e erros (se o empresário não sabe, acabará sabendo), onde o risco é maior, e não calculado, onde também prevalece o faro ou a intuição empresarial. É o tradicional, é o caminho daqueles que adotam a filosofia de que "bater com a cabeça na parede é a única forma de saber que ali existe uma parede".

- O outro caminho é o de associar à prática alguns instrumentos teóricos comprovadamente eficazes. É aquele em que o empresário vê o quadro teórico como um referencial para melhor situar a sua prática, para melhor julgar e qualificar suas experiências. Com o conhecimento e as informações sobre instrumentos teóricos como referência, a probabilidade de erros tende a diminuir, e o empresário poderá ver a parede antes que a bata. Os riscos podem ser calculados e os ajustes necessários ao alcance de cada objetivo podem ser feitos com alguma antecipação. O fato e a intuição, embora não sejam suficientes, continuam tendo largo uso, principalmente nas etapas de sentir e adotar o estilo mais adequado".

MENOS RISCOS

A diferença entre os dois caminhos de que dispõe o pequeno empresário, segundo Mauro Nunes Pereira, é que no primeiro "o processo de absorção de experiência é mais lento, os riscos são menos calculados e a margem de erro é maior, enquanto que a prática associada aos instrumentos teóricos oferece condições de assimilação de uma experiência mais rica e de menores riscos".

O diretor de Planejamento do CEAG não acredita, contudo, que o ministro Hélio Beltrão exclua a utilização de instrumentos científicos comprovadamente eficazes e, igualmente, descarta a idéia de se eliminar as possibilidades de melhor qualificar os recursos humanos da empresa em todos os níveis, desde o gerencial até o operacional.

Outro ponto da palestra do ministro Hélio Beltrão, para Mauro Nunes Pereira equivocado, refere-se a "preocupação irrealista de ensinar o pequeno empresário a gerir o seu negócio". Os programas de apoio às micros, as pequenas e médias empresas - sustenta o diretor de Planejamento do CEAG - não pretendem em nenhum instante ensinar o empresário a gerir o seu negócio. O treinamento e a consultoria técnica desenvolvidos junto às empresas, funcionam como instrumentos facilitadores, para o alcance do melhor desempenho das organizações.

- O consultor, portanto, lembra o economista Mauro Nunes Pereira - não é um professor e não ensina, simplesmente se posiciona como facilitador e complementa a experiência do empresário, transferindo para o mesmo os seus conhecimentos técnicos.

Nesse caso, qual seria, de fato a importância do consultor junto ao pequeno empresário, já que o sr. se coloca contrariamente às teses do ministro Hélio Beltrão?

- Não sou contra às teses do ministro Beltrão, acho até que ele é um dos poucos ministros que defendem honestamente as pequenas empresas, mas por outro lado não podemos minimizar a importância do consultor. O que se persegue através da associação da experiência do empresário com o conhecimento técnico do consultor é ampliar, em menor tempo possível a competência do dirigente da empresa, fortalecendo assim - não só o seu poder de competição no mercado - mas contribuir para um desenvolvimento ordenado da organização e da estrutura empresarial.

Artigos para Festas Infantis

Cristina Marques

Rua Abdias Gomes de Almeida, 793
Tambauzinho

VÁ AO OCULISTA UMA VEZ AO ANO:
MEÇA A PRESSÃO DOS OLHOS.

Comissão fará hoje concentração contra aumento dos ônibus

A comissão contra o aumento das passagens de ônibus na Região Metropolitana da Grande João Pessoa vai realizar hoje, às 16 horas, uma concentração pública em frente a Prefeitura municipal, oportunidade que entregará ao prefeito Damásio Franca abaixo-assinado solicitando a revogação do decreto que concedeu o aumento de 60% nas tarifas de coletivos, há menos de 15 dias.

O abaixo-assinado, que também será encaminhado ao governador Tarcísio Burity, na tarde de hoje, apresentando as mesmas reividicações conta com aproximadamente 40 mil assinaturas e, segundo a Comissão central do movimento, poderá chegar a 50 mil, depois que fora contadas as dos bairros.

NÃO PARAM

Afirmando que dependendo da posição que o prefeito Damásio Franca tomar sobre a regovação das passagens urbanas, a Comissão disse que não vai parar com o movimento por achar que este reajuste nas tarifas veio "esvaziar o bolso da população" de João Pessoa, principalmente daquela mais carente, localizada na periferia da cidade.

Todos vão solicitar do prefeito Damásio Franca ou de um dos seus assessores diretos, uma posição e o comprometimento de que congelará os preços das passagens, que procurarão aumentar as frotas de ônibus e dar melhor condições de viagem aos passageiros que, diariamente, estão arriscando a própria vida.

Moradores dos Bairros de Cruz das Armas, Ilha do Bispo e Torre vão sair em passeata até a Prefeitura Municipal e depois o Palácio da Redenção onde, junto aos demais, farão concentração popular e entregarão abaixo-assinado ao prefeito e ao governador.

O Movimento Popular contra o Aumento das Passagens vem colhendo assinaturas no Viaduto Damásio Franca e Barão do Abiahy, no centro e bairros de João Pessoa, tendo, na última segunda-feira sido calculado em torno de 40 mil o número colhido em apenas oito dias de atuação. Na manhã de hoje a Comissão central vai reunir todos os membros dos bairros e fazer uma avaliação geral.

Damásio se destaca durante encontro de prefeitos, 2ª feira

No encontro de Prefeitos de Capitais, promovido na última segunda feira pelo Governo do Estado de São Paulo, a participação do prefeito Damásio Franca foi das mais destacadas, pois, na palestra que preferiu, exibindo, inclusive, slides e fotografias, deu ênfase à importância de uma maior assistência aos bairros carentes das capitais brasileiras, falando cerca de duas horas ininterruptamente.

O conclave foi aberto oficialmente às 10 horas da manhã de segunda-feira, com a presença dos membros componentes dos Grupos de Assesoria e Participação do Governador Paulo Maluf e do Prefeito da capital paulista, Reynaldo Egydio de Barros, no Palácio dos Bandeirantes. O prefeito Damásio Franca participou, além do I Congresso Brasileiro de Programas Sociais Urbanos, da I Mostra de Produtos, Equipamentos e Serviços, eventos da mais alta importância, sobretudo por enfocar temas que são hoje metas prioritárias dos governos federal, estadual e de sua administração.

O prefeito de João Pessoa deverá regressar ainda esta semana de São Paulo, mas os seus compromissos se estendem até amanhã, inclusive consta no programa um convite especial para visitar a cidade de Campinas, a pedido do prefeito daquele município.

AURELIANO

Se fazendo acompanhar de todo seu secretariado, o Prefeito Damásio Franca se fez presente ao desembarque do Vice Presidente Aureliano Chaves que aqui esteve para inaugurar o "Museu Escola Casa de José Américo". Na oportunidade, o Governador Tarcísio de Miranda Burity apresentou o Secretário de Obras do Município bel. Francisco Xavier Monteiro da Franca ao Vice Presidente da República Aureliano Chaves por ocasião de seu desembarque no aeroporto Castro Pinto, vendo-se ainda o Prof. Milton Paiva Presidente da Fundação Cultural "Casa de José Américo" e o bel. Genival da Silva Torres atual Chefe do Gabinete Civil da Prefeitura Municipal de João Pessoa.

Acesso ao Alto do Céu, em Mandacaru, recebe inspeção

O secretário de Obras da Prefeitura Municipal de João Pessoa, Francisco Franca, inspecionou, ontem de manhã, o novo acesso à localidade Alto do Céu, em Mandacaru, obra construída pela edilidade.

O novo acesso ao Alto do Céu substitui um acesso que existia anteriormente, bastante precário. A rodovia, em barro, possibilitará que os coletivos façam o itinerário até a esta área de Mandacaru, o que não acontecia antes, pois sem um acesso condigno, os ônibus só podiam ir até a linha-férrea, que divide o bairro de Mandacaru do Alto do Céu.

Agora, o secretário de Obras vai pedir à Secretaria de Serviços Urbanos que altere o percurso dos coletivos, de forma que os veículos trafeguem até propriamente ao Alto do Céu.

Após a inspeção, Francisco Franca visitou também a sede dos Índios Tabajaras, sendo recebido de forma efusiva pelo presidente do clube, conhecido por Pelé. Franca verificou também se os caminhões-pipa da Prefeitura estão chegando regularmente ao Alto do Céu, onde estava havendo falta d'água. Depois, o secretário de Obras, acompanhado do engenheiro Apolônio Sales, da Setop, visitou os trabalhos de construção da futura sede do Auto Esporte, a ser erguida num terreno doado pela Prefeitura Municipal. Franca e Apolônio estavam acompanhados do Presidente da União dos Servidores Municipais, Antonio Leite.

Centenas de pessoas assinam, diariamente, o abaixo-assinado contra o aumento

DRT entrega nova lista de desempregados ao Sine

A Delegacia Regional do Trabalho encaminou hoje ao Sine a nova lista de 350 desempregados nas indústrias têxteis de João Pessoa, elaborada semana passada pelo presidente do Sindicato dos Trabalhadores nas Indústrias de Fiação e Tecelagem, sr. Benedito Marques. No Sine será feito o cadastratamento de todo o pessoal demitido que consta daquela lista.

A informação é do delegado-substituto da DRT, sr. Agripino Paulo de Medeiros, acrescentando que, logo após realizado o cadastramento pelo Sine, a lista retornará à Delegacia do Trabalho, que enviará ao Ministério do Trabalho propondo a concessão de novos recursos para efetuar o pagamento do auxílio-desemprego àqueles prejudicados.

- Não podemos afirmar que será liberada uma nova verba, mas todo o nosso esforço será empregado para esse fim, disse o sr. Agripino Medeiros. A primeira parcela enviada pelo Ministério do Trabalho para o pagamento dos desempregados das indústrias têxteis de João Pessoa foi da importância de Cr$ 6 milhões 508 mil 761, sendo distribuído, para cada um, um auxílio no valor de 80% do salário-mínimo regional.

Dos 881 desempregados inscritos para o auxílio-desemprego, apenas 455 compareceram. O delegado-substituto da Delegacia Regional do Trabalho acredita que o não comparecimento deve-se ao fato de muitos deles terem viajado a procura de novos empregos ou ainda alguns já terem encontrado um novo emprego.

Burity será homenageado pelo Ministério Público

No próximo dia 22 a Procuradoria Geral da Justiça e a Associação do Ministério Público do Estado da Paraíba, vão oferecer um jantar de confraternização ao governador Tarcísio Burity, na Granja do Ministério Público, na BR-230.

Esperam a Procuradoria da Justiça e Associação do Ministério que todos os seus integrantes da ativa e da inatividade subscrevam as listas de adesão que se encontram com o Secretária do procurador Jovani Paulo Neto, em João Pessoa e com a promotora de Justiça Amarilha Sales de Farias, em Campina Grande.

O motivo da homenagem ao governador do Estado - segundo fontes oficiais - é o reconhecimento ao seu trabalho em favor dos integrantes da Procuradoria Geral de Justiça e dos Promotores e Procuradores de Justiça do Estado. O encontro será às 21 horas.

Terminam as inscrições para seleção no Lyceu

Encerraram-se ontem as inscrições para o teste de seleção para o segundo grau. No Lyceu Paraibano, inscreveram-se aproximadamente 1.500 candidatos, que concorrerão a 900 vagas do primeiro ano do segundo grau.

Segundo informaram as funcionárias encarregadas das inscrições, estas deveriam ter sido encerradas desde o último dia nove, sábado passado, de acordo com o que havia sido definido antes pela Secretaria de Educação e Cultura do Estado.

Além do Lyceu Paraibano, o Colégio Estadual Professora Úrsula Lianza, antigo Tambiá, também fará o exame de seleção, a exemplo do Colégio Estadual Professor Augusto Porto Caminha - *Cepac*. Nele sai ainda não foram calculados o número de vagas oferecidas, mas os seus respectivos dirigentes dizem serem poucas as vagas, pois é grande o número de repetentes do primeiro ano.

As provas estão marcadas para o próximo dia 20, nos locais em que os candidatos se inscreveram. O início do exame está previsto para às 7h30m, e os candidatos têm que chegar ao local com 30 minutos de antecedência.

No Lyceu Paraibano, mais especificamente, os alunos do terceiro ano deverão matricular-se entre os dias 10 e 20; os do segundo ano o farão nos dias 21, 22 e 25, enquanto que os do primeiro ano, deverão matricular-se entre os dias 26 e 29 deste mês. Na matrícula são necessárias mais duas fotos tamanho 3x4 e o pagamento da taxa equivalente, cujo valor será divulgado posteriormente.

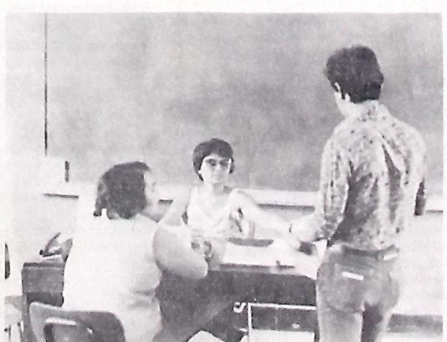

O Lyceu inscreveu 1500 pessoas no teste de seleção

Fusep abre curso para Atendentes

Foi aberto ontem no ambulatório do Hospital Colônia Juliano Moreira, pelo diretor executivo da Fusep, médico Romildo Domingues de Meio, o Curso de Capacitiçação para Atendentes de Enfermagem que tem como objetivo conscientizar as atendentes para o valor e importância do seu trabalho, melhorar a qualidade do atendimento ao doente mental, aprimorar os conhecimentos técnicos sobre enfermagem e melhorar o padrão da assistência aos internos da Colônia Juliano Moreira.

O curso será ministrado no próprio local de trabalho e dele participam cerca de 32 servidores. Durante a solenidade de abertura, o coordenador de psiquiatria da Juliano Moreira, Francisco Sales, fez ver aos participantes que ser atendente de um hospital psiquiátrico não era a mesma coisa de um outro tipo qualquer de hospital, pois os seus pacientes necessitam de uma assistência melhor por não dizer mais humana.

Encerrando os trabalhos, o diretor executivo da Fusep, Romildo Domingues de Melo enfatizou bem que ali não existia predominância de um trabalho sobre outro, pois tudo tem sido realizado dentro dos padrões desejados, ressaltando por outro lado, a existência de uma harmonia entre seus servidores.

Paraíba vai a Feira em São Paulo

Será realizado de 15 a 24 deste, em São Paulo, a II Feira Nacional de Cana-de-Açúcar. Gildásio Mendes, coordenador de Agro-indústria, da Secretaria da Indústria e Comércio da Paraíba, apresentará gráficos que mostrarão, aos participantes, a produção e distribuição do álcool e do açúcar, na Paraíba.

Durante a realização da II Fenaçúcar, será feito um simpósio objetivando maior identificação sócio-econômica para a indústria açucareira e alcooleira entre governo e empresários. Aproveitando o evento, será realizado também um concurso para rainha da Cana-de-Açúcar, com a intenção de despertar o interesse da comunidade das regiões canavieiras.

A II Feira Nacional conta com a colaboração do Governo de São Paulo e da Federação dos Plantadores de Cana do Brasil, além da Sociedade de Produtores de Açúcar e de Álcool e da Associação dos Fornecedores de Cana de Pernambuco. Das 15 às 20 horas, a Feira estará aberta aos expositores e das 20 às 23 ao público.

Clubes já contratam orquestras para o carnaval deste ano

O Carnaval/82 já começou a movimentar os principais clubes de João Pessoa. Os primeiros preparativos para decoração, contratação de orquestras, suprimento de bebidas e outros itens já começam a ser debatidos pelas diretorias dessas entidades que prometem um dos melhores carnavais de salão dos últimos anos.

Mesmo sem haver nada definido, pois a maioria das reuniões que tratarão dessas decisões será realizada na próxima semana, alguns dos grandes clubes já contrataram as suas respectivas orquestras, garantindo assim a sonorização dos seus bailes, nos quatro dias.

O Clube Cabo Branco, segundo informou o diretor de Arte e Cultura, Agmar Dias Pinto, já contratou duas orquestras (Severino Araújo e do Maestro Vilor). A sua prévia carnavalesca, o tradicional *Vermelho e Branco* está prevista para o dia 6 do próximo mês. Na próxima segunda-feira, os dirigentes do clube estarão reunidos para tratarem dos detalhes dos bailes, tais como contratação de decoradores, fornecimento de bebidas entre outros ítens. Mesmo assim, já está assegurada a verba de aproximadamente oito milhões de cruzeiros para os gastos com os preparativos. Sabe-se também que haverá além dos quatro bailes noturnos, duas matinês no domingo e terça-feira.

No Clube Astréa, reuniões no sentido de tomar as primeiras providências sobre os preparativos do Carnaval também estão previstas para a próxima semana. A prévia *Azul e Branco*, está marcada para o dia 30 deste mês. No Carnaval, ocorrerão quatro bailes e duas matinês. A verba que será gasta na decoração e preparação geral do clube ainda não está definida. A Associação dos Sargentos e Sub-Tenentes do Exército - *Assex*, também já começou a movimentar-se para o Carnaval, tendo contratado a Orquestra Borborema de Frevos que o ano passado, animou os bailes do Clube Astréa. Os outros detalhes serão acertados na próxima reunião da diretoria na semana que vêm.

O Iate Clube da Paraíba, por sua vez, tem a sua prévia carnavelesca marcada para o próximo dia 23. O tema da decoração será "Uma Noite no Havaí". Durante o Carnaval propriamento dito, está previsto um baile, logo na sexta-feira, dia 19 de fevereiro, com o tema "Carnaval começa no Iate", que já é tradicional do clube. No domingo de Carnaval será realizada uma matinal infantil. As reuniões para definir isto ainda não foram marcadas.

Ministério restaura o antigo prédio da agência de Correios

O antigo prédio da agência de Correios e Telégrafos de João Pessoa, localizado na praça Rio Branco, entre as ruas Visconde de Pelotas e Duque de Caxias, está sendo completamente reformado e, logo que concluídos os trabalhos, será utilizado por setores da Delegacia do Ministério da Fazenda.

Quem informou foi o delegado do órgão na Paraíba, Alfredo Saião Guimarães, explicando que o prédio, que é tombado pelo Patrimônio Histórico e Artístico Nacional, só sofrerá reforma nos seus interiores e, mesmo assim, muito pequenas, capazes de não danificarem as características arquitetônicas da obra.

O projeto, que é de autorida do engenheiro da própria Delegacia do Ministério da Fazenda, está custando nada menos de Cr$ 4.297.087,00. Pertencente à União e tombado pelo Patrimônio Histórico, o prédio dos antigos Correios e Telégrafos foi entregue à Delegacia para sua administração, contanto que na reforma fossem mantidas as suas características primordiais de um acervo histórico. Os trabalhos de reforma começaram no final do mês passado e estão previstos para terminar em junho próximo. Os setores que funcionarão lá ainda não estão definidos segundo explicou Alfredo Saião Guimarães.

De acordo com pesquisa realizada antes do início dos trabalhos, o prédio, chamado de "Casa da Praça do Erário", por estar localizado no Largo do Erário, antigo nome da atual praça Rio Branco, foi construído para servir de açougue da Capitania, nos idos de 1782. A arquitetura, segundo conseguiu se apurar na pesquisa, é pertecente ao século XVIII.

Posteriormente, o prédio passou a ser ocupado por um mercado público, por necessidades prementes da época. Oitenta e sete anos depois, quase um século, no ano de 1869, o prédio ficou sendo ocupado pela Agência dos Correios e para ela serviu até o ano de 1971. Durante 101 anos, todas as correspondências recebidas ou enviadas para pessoenses ou pessoas de outros Estados, passavam pela agência. Depois disso, o prédio foi abandonado, com a transferência da agência dos Correios para outro local, e em seguida tombado pelo Patrimônio Histórico.

Termina 6ª feira o prazo para quem deve à Fazenda Estadual

Termina na próxima sexta-feira, 15, o prazo para os devedores tributários liquidarem seus débitos junto à Fazenda Estadual, gozando dos benefícios concedidos pela Anistia Fiscal. Quem saldar débitos até este prazo ficará dispensado do pagamento das parcelas de multas e juros, até o montante de 100 ORTN's, valor equivalente hoje a Cr$ 145.396,00.

Foram beneficiados com a anistia, os contribuintes que têm parcelas de multa e juros de créditos tributários a pagar (constuídos ou não), qualquer que seja a fase em que se encontre o processo, inclusive os espontaneamente declarados, os que têm débitos com com prazo normal de recolhimento em 31 de dezembro de 81 e aqueles que têm dívida já ajuizada, desde que comprove o pagamento das respectivas custas processuais.

O primeiro Decreto concedendo anistia fiscal entrou em vigor a 7 de dezembro passado, sendo prorrogado posteriormente, de 1º a 15 deste mês, por novo Decreto, autorizando as repartições fiscais, neste último, a arquivarem os processos administrativos tributários referentes unicamente a multas regulamentares, instaurados até dia 15 do corrente e com valor igual ou inferior a Cr$ 145.396,00.

NOTÍCIAS MILITARES

Maviael de Oliveira

Dez Anos de "Letras em Marcha"

Em dezembro último, LETRAS EM MARCHA, mensário de Cultura & Noticiário Militar, completou dez anos de existência, tendo sido o evento saudado pelos mais destacados Chefes Militares da Ativa e da Reserva, dentre os quais o Ministro do Exército e o Chefe do Estado-Maior, cujas mensagens transcrevemos abaixo.

"... Valho-me da oportunidade para cumprimentar integrantes equipe esse periódico, na pessoa do seu digno Presidente, no momento em que comemora, com justo orgulho, data tão significativa" (a) General de Exército Walter Pires de Carvalho Albuquerque, Ministro do Exército;

"Por ocasião do 10º aniversário da criação de LETRAS EM MARCHA, cumprimento seus dignos e dinâmicos Diretores, ensejando muitos anos de vida a esse mensário que luta com firmeza pelos reais valores das Forças Armadas e do nosso Brasil" (a) General-de-Exército Antônio Ferreira Marques, Chefe do Estado-Maior do Exército;

"... Cumprimento esse patriótico jornal, na certeza de que nessa oportunidade estaremos espiritualmente juntos aos estimados companheiros, como sempre o estivemos na defesa intransigente de nossos ideais comuns" (a) Almirante-de-Esquadra Otávio José Sampaio Fernandes;

"... sempre presente inteligência, coragem e assuntos relevantes nossa Pátria"; (a) Ten-Brigadeiro Honório P Pinto de Magalhães Neto;

"... foram dez anos de trabalho perseverantes em prol de um patriotismo sadio, esclarecido, consequente e corajoso!" (Professor Eurípedes Cardoso de Menezes);

"... para formular com destino a LETRAS EM MARCHA e seus Diretores, Redatores e Colaboradores em geral, os mais ardentes votos de constante e completa prosperidade. Que os dez anos que ora se completam continuem em ascenção e progresso ininterruptos, para alegria de seus leitores e amigos e para o bem do Brasil, cujos interesses maiores LETRAS EM MARCHA sempre defendeu e defende com ardor e patriotismo". HONRA AO MÉRITO!

Brasil Construirá Porta-Aviões

O próximo porta-aviões brasileiro deverá ser construído no País, segundo declarações do chefe do Estado-Maior da Armada, Almirante José Albano de Aratanha, em declarações recentes sobre o plano de reaparelhamento da Marinha. Afirmou que o "Minas Gerais", com sua recente reforma, poderá operar até o final da atual década, enfatizando, no entanto, a necessidade de outro navio daquele porte, "considerando indispensável para a capacidade do poder naval do País".

Segundo o chefe do Estado-Maior da Armada, a Marinha começará construindo quatro corvetas, com opção de mais oito, já tendo o Governo dado a garantia para o financiamento externo destinado à construção das quatro iniciais. Explicou a necessidade de novos navios de guerra de vez que 10 contratorpedeiros e 10 corvetas estão em fase final de uso, "caminhando para a desativação, pois têm mais de 40 anos de operação". (LETRAS EM MARCHA).

150 Anos da PM

Programa dos mais vastos marcará os 150 anos da Polícia Militar do Estado da Paraíba, cujo transcurso se dará no próximo mês de fevereiro e no qual se inclui um concurso literário sobre o tema "Polícia Militar, sua História e sua Importância na Vida Social e Política do Estado".

Na parte esportiva, haverá uma competição de pedestrianismo de 16 Km, envolvendo as PMs da Paraíba, Pernambuco, Rio Grande do Norte e de Alagoas.

Amanhã, a Coluna, dará em detalhes o grandioso programa comemorativo do sesquicentenário da nossa PM.

Mensagem

"A aversão, quase sempre, destaca-se de improviso, no ambiente mais íntimo de nossa experiência em comum, por desafio à nossa capacidade de auxiliar e compreender.

Assinalando-a no lar ou na vizinhança, em teu círculo de trabalho ou no santuário de tua fé, roga ao Senhor, através da oração, para que as tuas energias se refaçam, de modo que a treva te encontre o sentimento por benção de luz, exemplificando a fraternidade e o entendimento, o sacrifício e o perdão". (EMMANUEL)

M-15 - NV ARATU

O Navio-Varredor "Aratu", incorporado à Armada em 5 de maio de 1971, é a segunda unidade da MB a receber este nome. A primeira foi uma Barca D'água requisitada da Companhia Docas de Santos e incorporada em 3 de janeiro de 1953.

Construído pelo estaleiro "Abeking & Rasmussen, da República Federal da Alemanha, o NV "Aratu", vem participando de diversas operações de varreduras de minas e contramedidas de minagem, o que permite executar tarefa das mais importantes dentro do quadro de uma guerra naval moderna, como a manutenção dos canais de acesso aos portos e terminais marítimos à navegação.

Características principais: deslocamento; 253 toneladas; comprimento: 47,20 metros, boca: 7,16 metros, calado, 2,00 metros; sistema de propulsão: dois (2) motores diesel; velocidade máxima, 24 nós; e de cruzeiros 20 nós; armamento: um canhão Bofors Sak 40 ty 59".

Unidades da mesma classe: M-16 - NV "Anhatomirm" - M-17 - NV "Atalaia" - M-18 NV "Araçatuba" - MV 19 NV "Abrolhos" e M-20 NV "Albardão".

M-15 – Navio Varredor "Aratu", da Marinha de Guerra do Brasil. (Foto da Coleção "Nossa Marinha", do Serviço de Relações Públicas da Marinha).

Agricultores poderão preparar os roçados

Cajazeiras (A União) - O encarregado das obras do Serviço de Emergência de Cajazeiras, tenente Moura, informou que a liberação para que os agricultores possam utilizar meio expediente para a realização de suas plantações pode sair a qualquer momento.

O tenente Moura manteve contatos com o general Noronha, em João Pessoa, como também com outras entidades ligadas a este setor para que intercedam junto a Sudene e consigam a liberação dos agricultores por um expediente para realizarem suas plantações, principalmente agora quando está chovendo no Sertão.

Como se sabe, a Sudene estabeleceu que os agricultores alistados nas frentes de emergência deveriam trabalhar os cinco dias da semana e não só até o meio dia, como era anteriormente, mas durante todo o dia, impossibilitando-os de preparar seus roçados. Vereadores e demais políticos da região estão apelando junto ao Governo do Estado, no sentido de que este também, junto à Sudene, consiga a liberação.

Santa Terezinha tem 3 candidatos a prefeito

Patos (A União) - A política de Santa Terezinha continua em rítmo acelerado com vistas as eleições para Prefeito no próximo mês de novembro do corrente ano. Três candidatos estão sendo apontados para disputar o cargo, sendo um do PMDB, um um do PP e outro do PDS, respectivamente, Naide Cabral, José Pedra e Roberto Gentil. Este último chegou recentemente de Brasília, onde permaneceu durante 22 dias resolvendo problemas particulares. Com a chegada de Roberto Gentil, o quadro político daquela vizinha cidade, mudou completamente. O PDS, que estava quase certo de disputar a campanha com dois candidatos, agora partirá apenas com um candidato. Isto aconteceu depois de um acordo político entre Roberto Gentil e o líder Severino Corsino, com a presença do deputado estadual Múcio Sátyro segunda-feira passada, na residência do parlamentar.

Agora o PDS em Santa Terezinha está com sua chapa formada, sendo Roberto Gentil para Prefeito e Severino Corsino, que figurará na chapa, como Vice-Prefeito, com grande chance de vitória no município. Segundo pessoas ligadas a política daquela vizinha cidade, o partido governista, depois do acordo firmado entre os dois líderes Roberto e Severino, está praticamente vitorioso.

A situação, de agora por diante, para os dois candidatos da oposição ficou bastante difícil, pois apesar da união existente dentro do partido do Governo na cidade de Santa Terezinha, cujo objetivo é vencer as eleições, graças ao apoio do povo, e ainda, ser os candidatos integrantes do esquema Sátyro, reconhecidamente, um dos maiores líderes políticos da região das Espinharas. Pedro que está acontecendo dentro da Política de Santa Terezinha.

Concluintes colarão grau na sexta-feira

Sousa (A União) - O Campus VI da Universidade Federal da Paraíba promoverá no próximo dia 15 solenidade de colação de grau dos bacharelandos da Turma Professor "Joaquim Cavalcante de Alencar", cuja programação será a seguinte: 08:00 horas Missa em Ação de Graças e bênção dos Anéis, na Igreja Matriz de Nossa Senhora dos Remédios. 10:00 horas Descerramento da placa; 11:00 horas aula da saudade, no Forum Municipal; 19:00 horas Sessão solene de colação de grau no Átrio da Matriz dos Remédios; 23:00 horas baile de formatura, no Sousa Ideal Clube.

O paraninfo da turma será o deputado federal Antonio Mariz, e o patrono, o deputado federal Marcondes Gadelha. Madrinha, a professora Maria Edneuza Lucena Barbosa. A aula da saudade será proferida pelo professor Arlindo Ugulino.

São os seguintes os novos bacharelandos do Campus VI de Sousa: Aila Maria de Sousa Arruda, Albetiza Rocha da Nóbrega Abrantes; Antonio Junior de Oliveira; Antonio Martildes Leite; Antonia Pinto de Macedo; Bernadete de Lourdes Alencar de Lucena; Clóvis Fernandes de Carvalho; Creuza Maria Pereira; Diva Bezerra de Vasconcelos; Francisca de Assis Pereira; Flávio Alves de Araújo; Francisco Moreira Sobrinho; Francisco de Assis Sousa Freitas; Francisco de França Neto; Francisco Vasconcelos de Arruda Sobrinho; João Bosco de Oliveira; José Albuquerque Rêgo; José Inácio Tavares de Sousa; José Alves Facundo; José Luiz Viana Maciel; José Oliveira Feitosa; José Zilmar Cartaxo Fontes; José Pinheiro Mota; Lindalva Pereira de Andrade; Manoel Paulino Cunha; Maria Auxiliadora Rolim Braga Cavalcante; Maria Dagmar Leite; Maria de Fátima Holanda Pinheiro; Maria das Graças de Aquino Moreira; Maria das Graças Sá; Maria de Fátima Diógenes da Silva; Maria Bernadete de Medeiros; Maria de Fátima Silva; Maria do Socorro Alencar Ribeiro; Maria do Socorro Leandro Pereira; Maria do Perpétuo S. Cavalcante Batista; Maria Gomes Rodrigues Magalhães; Marlene Dias de Mesquita; Mozaniel Alves de Araújo; Mozeneide Alves de Lima Félix; Noeme de Menezes Melo; Ronaldo José de Oliveira Freitas; Severino da Costa Medeiros; Sônia Maria Cabral; Vicente Procópio de Oliveira.

Estudantes se reúnem na Câmara

Guarabira (A União) - A Associação dos Estudantes Universitários de Guarabira reuniu-se na noite da última sexta-feira para delinear a programação da Festa Universitária de Guarabira. A reunião foi realizada na Câmara de Vereadores de Guarabira, sob a presidência do estudante Raimundo Marinho, com a presença de todos os membros da diretoria daquela associação.

A Festa Universitária, que será realizada no período de 1 a 6 de março, já conta com inúmeras atrações na sua programação, que vão desde espetáculos folclóricos na Praça João Pessoa até a exibição de filmes, bailes e campeonato de futebol de salão, disputado entre agremiações da cidade. O prefeito Roberto Paulino, em contato mantido com membros da AUG, comprometeu-se a dar integral apoio á iniciativa dos estudantes de reavivar a tradição da Festa Universitária de Guarabira.

Escola faz relatório de atividades

Jacaraú (A União) - A Escola Estadual do 1º Grau Castro Pinto encerrou suas atividades no último dia 23, e, segundo sua administradora Neuza Medeiros Alves, durante o ano de 81 o estabelecimento aproveitou todas as oportunidades para alargar o conhecimento das crianças que lá estudam.

Acrescentou que durante 81 os alunos realizaram pesquisas, entrevistas com pessoas da comunidade, palestras, excursão, etc; como também foram exploradas peças teatrais, declamações, revelando-se muitas crianças verdadeiras artistas. Apesar das dificuldades, a escola serviu merenda aos alunos, com apoio dos pais que colaboraram para pagar uma merendeira e comprar gás, tendo o prefeito colaborado também em ceder um transporte para a merenda. A administração da escola ainda conseguiu da Secretaria da Educação 100 carteiras individuais para os alunos, cinco cadeiras para professores e cinco birós, além de um mimeógrafo a álcool com o auxílio da caixa escolar. A escola aprovou 85 por cento dos alunos e realizou as festas de São João, Semana da Pátria e da criança, além do encerramento, onde houve grande participação da comunidade.

População quer que o prefeito retire lixo do centro da cidade

Cajazeiras (A União) - A população cajazeirense está fazendo apelo ao prefeito Francisco Matias Rolim e ao secretário da Saúde do município, Antônio Vitoriano de Abreu, no sentido de que estes mandem recolher o lixo das principais artérias de Cajazeiras, bem como colocar mais caixas coletoras nas ruas para atender a demanda.

Os motoristas de táxi da Praça Coração de Jesus também estão reclamando há vários dias do lixo existente naquele logradouro, afirmando inclusive que "ninguém aguenta mais tanta sujeira e fedentina no centro da cidade". Em reunião na Câmara Municipal, os vereadores também fizeram apelo ao prefeito Matias Rolim para este retirar os amontoados de lixo das ruas da cidade, "porque os problemas com referência à saúde dos habitantes já começam a preocupar, principalmente as crianças que são mais sensíveis".

Criada em Bom Jesus instituição que vai assistir mães pobres

Cajazeiras (A União) - Foi criado recentemente no município de Bom Jesus a Associação de Assistência à Maternidade e à Infância, instituição filantrópica cujo objetivo maior é prestar assistência à mãe e à criança pobre, em especial da zona rural, dando assim uma contribuição no sentido de diminuir a mortalidade infantil.

A entidade teve como seus organizadores o prefeito José Gonçalves, vereador Antônio Salu e o comerciante Zuza Brito, que receberam a orientação do médico Júlio Bandeira de Melo, candidato a vereador naquela cidade.

A diretoria da Associação de Assistência à Maternidade e à Infância ficou assim constituída: presidente - Domingos Gonçalves Moreira; vice-presidente - José Genival de Brito; secretário geral - Júlio Bandeira de Melo; sub-secretário - Maria de Brito; tesoureiro - Francisco Furtado de Figueiredo; sub-tesoureiro - Lindalva Tomás de Aquino; e diretor de patrimônio - Iomar Lacerda. Também foi constituída a comissão fiscal e os seus suplentes.

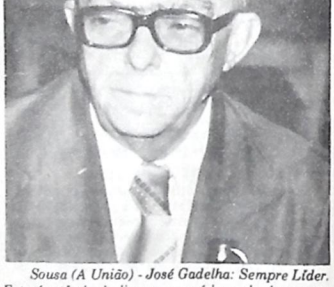

Sousa (A União) - José Gadelha: Sempre Líder. Este é o título do livro que será lançado dentro em breve pelo jornalista Francisco Alves Cardoso, sobre a vida e obra do discutido homem público. O prefácio será do bacharel Jonson Gonçalves de Abrantes. A obra contará a história do Ex deputado Federal José de Paiva Gadelha, desde o início da sua vida pública. Fala também da sua esposa D. Mirian Benevides Gadelha e dos seus nove filhos. Com o lançamento de "José Gadelha: Sempre Líder", Francisco Alves Cardoso prestará significativa homenagem ao seu grande amigo da cidade de Sousa.

Nomes e Notas

Sebastião Lucena

Cidadanias

A Câmara Municipal de Princesa Isabel concedeu títulos de Cidadão Princesense ao professor José Gomes Sobrinho, ao ex-gerente do Paraiban naquela cidade, João Ferreira Neto e ao juiz Wallene Aranha, pelos inestimáveis serviços que prestaram à comunidade de Princesa Isabel, nas áreas da educação, do empreendimento bancário e da justiça. Os títulos foram entregues em dezembro último e, o que é importante, não foram apenas os vereadores a acharem justas as homenagens, mas o povo de um modo geral, pois os três, ao longo do tempo, souberam cativar a amizade e se fazer merecedores do respeito de jovens e velhos.

Wallene Aranha

Acostumados a conviver com juizes autoritários, os princesenses se surpreenderam quando Wallene Aranha chegou por lá. em vez da carranca que todo magistrado tem, Wallene fez todo o possível para se apresentar comunicativo. Passou pouco tempo como juiz de Princesa, mas nem por isso deixou de marcar sua presença com uma atuação justa, dando direito a quem realmente tinha direito e cumprindo a lei sem paixões e sem preferências pessoais.

Zé Sobrinho

Falar de José Gomes Sobrinho, o nosso querido "Pai Zé", o mestre de francês, de latim, de sociologia; o amigo; o seresteiro, o boêmio, o poeta das madrugadas princesenses, o religioso, em suma, o pai devotado e o esposo dedicado, só poderia acontecer se dispuséssemos de espaço para encher uma página. Fui seu aluno no Colégio Nossa Senhora do Bom Conselho. Com ele aprendí, acima de tudo, a conhecer a vida e não temer enfrentá-la mesmo nos momentos mais difíceis. Confesso que este título não seria necessário, pois "Pai Zé", antes da homenagem, poderia ser considerado cidadão de Princesa por tudo o quanto fez pela terra que o acolheu há mais de 30 anos.

João Ferreira

Sou suspeito para falar de João Ferreira. Sou suspeito porque sou seu amigo e admirador incondicional. Sempre admirei aquele "cabra macho" de Tacima, de sorriso sempre aberto e de uma franqueza admirável. Começou como gerente do Paraiban em Princesa e hoje dirige uma das mais importantes agências do Banco do Estado em João Pessoa, com a eficiência que sempre o caracterizou. Foi uma homenagem justa de Princesa para com aquele que durante mais de cinco anos contribuiu de forma decisiva para o desenvolvimento daquela terra sertaneja. De parabéns, portanto, está a Câmara Municipal de Princesa. De parabéns, também, está o prefeito Sebastião Feliciano dos Santos, pela lembrança e pelo reconhecimento a essas três personalidades que tanto bem fizeram à nossa terra natal.

Tumulto no Senado para votar a Inelegibilidade

Brasília - Tumulto generalizado impediu ontem que a Comissão de Constituição e Justiça do Senado terminasse a sessão que convocou para votação do substitutivo do PDS ao projeto do governo sobre a Lei de Inelegibilidade. O senador Dirceu Cardoso (PMDB-ES) ameaçou rasgar requerimentos, trocou gritos com o líder Nilo Coelho e chamou de mentiroso o presidente da comissão, senador Aloisio Chaves (PDS-PA).

Os líderes do PMDB e PP, e o senador Tancredo Neves, foram, em seguida, ao gabinete do presidente do Senado, Jarbas Passarinho, pedir a nulidade da decisão do presidente da Comissão de Justiça, que considerou aprovado o pedido de urgência para matéria antes que o senador Lázaro Barbosa (PMDB-GO) levantasse a questão de ordem que lhe fora concedida pelo próprio presidente, acusado também de votar a favor de uma decisão sua contra a qual recorrerá a oposição.

A sessão teve início às 9h30m, com as duas bancadas que compõem a comissão completas. A oposição, lutando contra a maioria do PDS, que tem um membro a mais (o PDS tem oito com o presidente da comissão, o PMDB cinco e o PP dois), começou logo rejeitando ponderação do presidente para que fosse dispensada a leitura da ata da reunião anterior. A partir daí, a oposição passou a obstruir a votação através de recursos regimentais, como encaminhamento de votação, questões de ordem e recursos contra as decisões da presidência.

De espíritos armados contra manobras anteriores que o PDS usou para votar a urgência, os oposicionistas formaram um coro de protestos e reclamações, acusando o presidente Aloisio Chaves de não ter a isenção indispensável para dirigir os trabalhos. A oposição requereu preferência para votação do parecer do relator do projeto, Murilo Badaró, ficando o requerimento de urgência em segundo plano. Como o presidente da comissão rejeitou, o senador Humberto Lucena tentou repor a tese oposicionista através de questão de ordem também rejeitada pela presidência. Dessa decisão o senador Lucena recorreu ao plenário cujo resultado da votação, a primeira da sessão, foi o empate: sete votos contra sete. O presidente da comissão, senador Aloisio Chaves, tomou então a iniciativa de desempatar votando a favor de sua própria decisão, postura considerada regimental ilegal pela oposição, que não aceitou o resultado.

Foi aí que cresceu o tumulto. Chegou ao auge quando o senador Dirceu Cardoso, através de questão de ordem, acusou o PDS de "roubar os votos das oposição" com as manobras do "pacote eleitoral". O senador Aloisio Chaves reagiu às acusações, por se achar atingido, e se estabeleceu confusão geral, quando ele resolveu colocar em votação abruptamente a urgência, dando-a como aprovada, encerrando a sessão e retirando-se imediatamente da sala com quase todo o PDS. Ficaram os senadores João Calmon (ES), Martins Filho (RN) e Hugo Ramos. Concomitantemente, o senador Itamar Franco (PMDB-MG) e 3º secretário da Mesa do Senado se apossou do livro de ata e do processo de votação, afirmando que somente os entregaria à direção da comissão depois que fosse reiniciada a sessão. Eram exatamente 10h56m.

CNBB elabora documento sobre problemas urbanos

Recife - A aceleração do processo de urbanização está transferindo para a cidade uma carga conflitual que, no meio urbano, poderá com grande probabilidade assumir as dimensões de um conflito classista entre os muitos que têm. Querem ver nas invasões, as formas iniciais desse conflito para justificar uma repressão violenta.

Esse alerta está no documento base da 20ª assembléia-geral da CNBB que se realizará de 9 a 18 de fevereiro em Itaici, São Paulo, intitulado "Solo Urbano e Ação Pastoral", onde é feita uma análise profunda sobre o problema de terras na área urbana do Brasil, críticas ao BNH, a construção de shopping centers e a especulação imobiliária. Com 33 páginas ele já está sendo estudado por todos os bispos brasileiros que vão aprofundá-lo durante nove dias de reuniões.

PECADO SOCIAL

Logo no início, o documento explica que a pastoral da Igreja se propõe a despertar a consciência de todos sobre a situação "de iniquidade social que domina a formação e organização de nossas cidades modernas, ressaltando: "é uma ação de denúncia do que se pode chamar o grande pecado social da cidade pela apropriação injusta de seu solo".

Depois de criticar a especulação imobiliária o documento diz que o fenômeno das invasões "é um alerta gritante sobre uma situação de injustiça e afirma: "Não podendo pagar aluguel, nem de conjunto habitacional, os 30 por cento mais pobres no Sul e os 60 por cento no Nordeste são obrigados a procurar um terreno onde possam erguer seu barraco. Assim nascem as invasões".

O documento da CNBB diz ainda que o salto nos preços dos terrenos urbanos data da fundação do Banco Nacional da Habitação em 1964 "que deu grande impulso à indústria de construção, facilitando financiamentos, propiciando o crescimento rápido das cidades e demanda para "habitações de interesse social e o financiamento da aquisição da casa própria, especialmente pelas classes da população de menor renda".

Os shopping centers de alto luxo afirma-constituem um insulto a pobreza de dois terços da população. Na Capital Federal, a periferia não cresceu de forma espontânea dentro dos moldes do sistema mas foi planejada. Como tal assim é que em Brasília como aliás em outros grandes centros, os prédios de Bancos dominam tudo, enquanto os homens que construíram prédios e palácios vivem em cidades satélites, onde a sua miséria não incomoda embaixadores nem turistas.

Em seguida o documento critica o modelo de desenvolvimento brasileiro "escolhido por poucos e impostos no país" que, segundo a CNBB insiste "perversamente em basear todos os planos de moradia popular, mesmo os de interesse social, em empreendimentos empresariais de tipo capitalista, cuja força motora é o lucro. Por isso não é de estranhar que a faixa da população que ganha até 3 salários mínimos de renda familiar não tenha sido atendida na sua necessidade básica de moradia".

A situação escandalosa de falta de moradia adequada para a maioria da população-diz o documento- é consequência da estrutura econômica do país, onde muitos são forçados a trabalhar por salário insuficiente e o Governo, mantendo os privilégios da minoria rica, só concede o mínimo de melhoria aos pobres na iminência de distúrbios sociais graves ou de derrota eleitoral. As concessões são feitas como gestos da benemerência oficial e não como atendimento a um direito do povo. Quer dizer que a política está a serviço, não de todo o povo mas dos interesses econômicos de uns poucos.

Bispos exigem o direito do povo debater Carajás

Brasília - Exigir o direito que tem o povo à informação sobre o projeto Grande Carajás e a sua participação nele, além de estimular e apoiar as organizações populares para a reivindicação deses direitos foram as decisões tiradas durante a 2ª Assembléia Pastoral dos Bispos do Regional NE IV da Conferência Nacional dos Bispos do Brasil.

A Assembléia realizou-se em Teresina (PI), durante quatro dias da semana passada, e contou com a participação de leigos, religiosas e padres das dioceses da região. Eles se dedicaram, concretamente, ao exame do proejto Grande Carajás, localizado, em parte, em território daquele regional.

No documetno denominado "Reflexão Pastoral sobre o Projeto Grande Carajás", e divulgado ontem pela CNBB, os bispos do Regional NE IV não escondem o que eles mesmos denominam "nossa incompetência sobre os aspectos técnicos do projeto. Em virtude porém de nossa missão pastoral, assiste-nos o direitos e nos cabe o dever de julgá-lo. E nosso critério básico de julgamento é o próprio homem, a dignidade da pessoa humana, sua liberdade e condição de sujeito da própria história", afirmaram.

As preocupações relativas ao projeto, advêm, segundo os religiosos, das informações que receberam sobre o Grande Carajás. Entre elas estão a de que se trata de "um proejto de grande porte, atingindo vasta área da Amazônia legal, com sérias repercussões econômicas, culturais, sociais e ecológicas; um projeto cuja elaboração e decisão dispensaram a participação da nação e da região em que ele se instalará, que não foram ouvidas em suas necessidades e interesses; um projeto que, financiado em sua maior parte pelo capital estrangeiro e visando fundamentalmente a exportação, terá como consequência a internacionalização da Amazônia", segundo especifica o documento. E citando a encíclica (Laborem Exercens" de João Paulo II, salientam que não compete à Igreja analisar cientificamente as mudanças profundas para a convivência humana em que acarretará o projeto. "Mas a Igreja considera sua tarefa fazer com que sejam sempre tidos presentes a dignidade e os direitos dos homens do trabalho, estigmatizar as situações em que são violados e contribuir para orientar as aludidas mutações, para que se torne realidade um progresso do homem e da sociedade".

Vaga deixada por Marinho gera ameaça

Natal - A vaga do deputado Djalma Marinho na Câmara Federal pode vir a ser o motivo de uma tragédia: a disputa entre os suplentes Ulisses Potyguar e Ronald Dias entrou na fase da ameça de tiro. O mandato é por um ano.

Sem quorum para decidir a questão da suplência na bancada federal do Rio Grande do Norte, a Comissão de Constituição e Justiça da Câmara transferiu para março a solução do problema, agravando a animosidade entre os dois, empenhados agora numa batalha policia, judicial e pessoal. O sr. Ulisses Potyguar disse que "não é por causa da disputa pela vaga" mas confirmou sua ameaça de dar um tiro no adversário que, segundo ele, "entrou por um caminho de humilhação". E que o sr. Ronaldo Dias ameaça anular a aposentadoria de Ulisses no Tribunal de Contas do Estado, fazendo-o devolver tudo o que recebeu como conselheiro, se ele assumir a cadeira de deputado.

Ulisses era o primeiro suplente da Arena. Teve mais de 30 mil votos. Ronald, o segundo, com pouco mais de 2 mil. Ulisses recebeu o diploma de primeiro suplente. Nomeado conselheiro do Tribunal de Contas, exerceu a função e aposentou-se, antes da morte de Djalma. Aposentado, filiou-se ao PDS e teve seu nome falado para ser candidato a vice-governador na chapa de José Agripino Maia.

O relatório do deputado Ernani Sátyro na comissão de Justiça, diz que Ulisses não tinha mandato, tinha "apenas uma expectativa de direito". Conselheiro, ao ser chamado para ocupar a vaga de Djalma já não estaria mais impedido. Tem-se como certo que a maioria da comissão está com Ulisses.

Mas Ronald conseguiu adiar a decisão e foi bater às portas do supremo. Alegando que "a simples detenção de diploma eletivo, ainda que um suplente, configura, por si só, inegável exercício de atividade político-partidária". E diz mais: que mesmo não convocado, ao primeiro suplente é assegurado "direito próprio", pela Constituição Federal e pelo regimento interno da Câmara dos deputados segundo ele, em julho de 1979, ao ser nomeado e tomar posse como conselheiro, Ulisses ficou impedido (art. 114, paragráfo III da constituição) de exercer atividades político-partidárias. E, para ele, ser primeiro suplente é exercer uma atividade político-partidária. Em resumo: assumindo, Ulisses, automaticamente, "abriu mão da sua condição de político e de suplente".

Consumo de derivados cai em 8%

Brasília - O consumo nacional aparente de derivados de petróleo foi 8 por cento menor em 1981 com relação ao consumo verificado no ano anterior, segundo dados ontem divulgados pelo Ministério das Minas e Energia com base em estudos do mercado preparado pelo departamento de comercialização da Petrobrás.

Dos derivados energéticos, o óleo combustível foi o que apresentou uma maior queda no consumo durante o ano - 15,9 por cento menos que em 1980. Entre todos os derivados de petróleo, o que teve maior decréscimo no consumo foi o asfalto, 17,4 por cento. A gasolina apresentou uma queda de 5,9 por cento no consumo, embora aumentasse em dezembro de 1981 em 12,6 por cento com relação a dezembro de 1980.

Foi o seguinte o comportamento do mercado de derivados em 1981 em comparação com o ano anterior: asfaltos, 17,4 por cento menos; gasolina, 5,9 por cento menos; gasolinas mais álcools anidro e hidratado, 5,5 por cento menos; GLP, um crescimento positivo de 3,2 por cento; nafta para geração de gás, 1,7 por cento mais; nafta e gasóleo para petroquímica, 6,5 por cento maior; óleos combustíveis A, D, E e F, menos 15,9 por cento; óleo diesel, menos 4,2 por cento; querosene de aviação, um crescimento de apenas 0,1 por cento; querosene lampante, crescimento de 5,8 por cento. Total, excluindo-se o álcool, menos 8 por cento.

Já em dezembro último em comparação com dezembro de 1980, o comportamento do mercado foi diferente, embora apresentando também uma queda no consumo de derivados de petróleo, menos álcool, de 4,2 por cento em relação ao mesmo mês de 1980.

O asfalto teve um consumo 0,9 por cento maior; a gasolina em 12,6 por cento maior; a gasolina mais álcools, 10,1 por cento maior, o GLP, 12,4 por cento mais; nafta para geração de gás, 25,9 por cento mais; nafta e gasóleo para petroquímica, 9,9 por cento menos; óleos combustíveis, 14,1 por cento menor; óleo diesel, decréscimo de 6,1 por cento; querosene de aviação, 7 por cento mais, querosene iluminante, 16,1 por cento menos. O aumento do consumo de gasolina e querojato em dezembro é atribuído ao maior número de viagens realizadas naquele mês.

PROTESTO

CARTÓRIO TOSCANO DE BRITO
1º OFÍCIO PROTESTO
RUA MACIEL PINHEIRO - Nº 02
ASSOC. COMERCIAL
- FONE 2221017

EDITAL

Responsável: Ana Leda Madruga Lima Costa
CPF/CGC: 133166054-87
Título: Cr$ 19.049,70
Protestante: Caixa Econômica Federal
Portador: O Mesmo

Responsável: Auto Peças Viagas Ltda
CPF/CGC 08291171/001-29
Título: Cr$ 59.700,19
Protestante: Radiadores Visconde Ltda
Portador: Bradesco

Responsável: Cymel Com. Varejista Mov.
CPF/CGC:
Título: Cr$ 36.781,00
Protestante: Cobrasice S.A Cia Bras. Ind Com.
Portador: Bco Nacional

Responsável: Ferro Couro Comi Ltda.
CPF/CGC 09297158/0001-65
Título: Cr$ 7.350,00
Protestante: Poli Cel Ind Com S.A
Portador: Bco Econômico

Responsável: Franc de Assis Xavier Filho
CPF/CGC
Título: Cr$ 4.676,00
Protestante: Fininvest
Portador: O Mesmo

Responsável: Genaldo Donado de Araújo
CPF/CGC 07546204-34
Título: Cr$ 10.151,00
Protestante: Cia Real de Investimento
Portador: O Mesmo

Responsável: Gilberto Migotti
CPF/CGC
Título: Cr$ 24.171,00
Protestante: Finasa
Portador: O Mesmo

Responsável: Marta Mª de Sousa Queiroga
CPF/CGC 08965514-68
Título: Cr$ 11.133,51
Protestante: Caixa Econômica Federal
Portador: O Mesmo

Responsável: Myres Mª Cavalcanti
CPF/CGC 132835294-34
Título: Cr$ 8.703,15
Protestante: Caixa Econômica Federal
Portador: O Mesmo

Responsável: Paulo Vieira Diniz
CPF/CGC:
Título: Cr$ 508.480,00
Protestante: Finasa
Portador: O Mesmo

Responsável: Pedro Manoel M. Marinho
CPF/CGC:
Título: Cr$ 10.434,00
Protestante: Fininvest
Portador: O Mesmo

Responsável: Ronaldo Bezerra Coêrsia
CPF/CGC: 020461564-04
Título: Cr$ 23.261,70
Protestante: Cia Real de Investimento
Portador: O Mesmo

Responsável: Ricardo Guerra Barreto
CPF/CGC: 08210574-34
Título: Cr$ 100.000,00
Protestante: Consica Constr. Civ. Emp. Cavalc.
Portador: Banerj

Responsável: Sebastião Pinto Pinheiro
CPF/CGC:
Título: Cr$ 17.890,00
Protestante: Lucas Pires Cia Ltda.
Portador: B N B

Responsável: Severino Ramos da Silva
CPF/CGC: 09053927/0001-64
Título: Cr$ 44.670,00
Protestante: Lancaster Malhas Ltda
Portador: Bco Nacional

Responsável: Supermercado Nacional Ltda
CPF/CGC:
Título: Cr$ 71.250,00
Protestante: W. Perini Export. Com S.A.
Portador: Bco Nacional

Responsável: Thopbilo Moura Maciel
CPF/CGC: 132647504-00
Título: Cr$ 6.729,70
Protestante: Caixa Econômica Federal
Portador: O Mesmo

Responsável: Walmir Alves de Lima
CPF/CGC
Título: Cr$ 3.660,00
Protestante: Fininvest
Portador: O Mesmo

Em obediência ao Art. 29 § IV da Lei Nº 2044 de 31 de janeiro de 1908, intimo as firmas e pessoas acima citadas a virem pagar ou darem por escrito as razões que têm em meu Cartório à Rua Maciel Pinheiro nesta cidade, sob pena de serem os referidos títulos, protestados na forma da LEI.

João Pessoa, 12 de janeiro de 1982

Bel. Germano Carvalho Toscano de Brito
1º Oficial do Protesto

ESPORTE CLUBE DE PATOS
EDITAL DE CONVOCAÇÃO

O Presidente do Esporte Clube de Patos, no uso de suas atribuições, convoca uma reunião de Assembléia Geral para o dia 18 de janeiro, às 20 hs, na Câmara Municipal de Patos, afim de tratar entre outros assuntos, da situação do Patrimônio do Clube.

A Assembléia Geral, convocada, se realizará em 1ª Convocação na forma do art. 62 dos estatutos, por maioria absoluta de votos, às 20 horas.

Em 2ª Convocação às 21 hs, com qualquer número.

Patos, 08 de janeiro de 1.982

Ivanildo da Costa Vilar
Presidente Executivo -

DR. ALEMAR DE LUNA FREIRE
CLÍNICA GERAL-PEDIATRIA
CRM - 320
CONSULTÓRIO RUA DUQUE DE CAXIAS Nº137 2ºAND SALA 202
FONE: 221-3100
(HORA MARCADA)

VIAÇÃO BRASÍLIA

DIARIAMENTE

Patos - São Paulo
Saídas 8:00 10:00 e 16:00 horas

Agente Martinho
Estação Rodoviária
Box 5 - Fone 421-2246
Patos Pb

FLAGRANTES GERAIS

TARCÍSIO CARTAXO

BURITY - Um empresário campinense, cujo nome pediu fôsse omitido, informou-nos ter mando confeccionar cinco mil fitas e mil camisas, com a legenda - "Aqui, o senador é Burity". Adiantou que, ainda esta semana, estará recebendo a encomenda e imediatamente procederá a sua distribuição.

x x x

CARTÕES - Com a referência de "em memória do meu saudoso tio Ruy Carneiro", o sr. Paulo Carneiro, residente no Rio, enviou a diversos campinenses cartões de Natal e Ano Novo. Esse menino quer coisa...

x x x

REUNIÃO - Anteontem, na Granja Santa Ana o governador Tarcísio Burity recebeu, em uma mesma audiência, o deputado Wilson Braga, o prefeito Enivaldo Ribeiro e o ex-deputado Vital do Rego. A confirmação desse encontro foi dada pelo dirigente campinense, escusando-se de adentrar maiores detalhes.

x x x

CANDIDATURA - Dizendo que tudo vai depender de "acontecimentos futuros", o deputado Agassiz Almeida admitiu que seu irmão, Langstein, poderá vir a disputar a edilidade campinense.

x x x

DOBRADINHA - Outra de Agassiz. Consolidada a incorporação do PP pelo PMDB, informa-se que o mesmo poderia fazer uma dobradinha com o vereador João Fernandes, que vai, outra vez, disputar a deputação estadual.

x x x

ÁLVARO - Havendo prorrogação dos mandatos parlamentares - senadores, deputados federais e estaduais, como está sendo falado insistentemente - o deputado Álvaro Gaudêncio concorrerá à sucessão do prefeito Enivaldo Ribeiro. Idêntica posição poderá vir a tomar o seu colega Antônio Gomes.

x x x

CANDIDATO - Permanecendo a conjuntura atual, o deputado Antônio Gomes se posicionará, para prefeito, ao lado do candidato que não tiver o apôio do seu companheiro de partido, Álvaro Gaudêncio.

x x x

EVERALDO - O vereador Everaldo Agra reafirmou ontem no Calçadão: ou disputará a Prefeitura por uma sublegenda do PDS; ou voltará a postular a deputação estadual.

x x x

RECEPÇÃO - Ainda em registro ao seu aniversário, o cronista social Tavinho Miranda recebeu, ontem à noite em sua residência, para um jantar informal, companheiros da imprensa e distintas figuras da sociedade campinense.

x x x

ASFÓRA - O vice-prefeito Raymundo Asfóra - confidenciou a amigos - poderá vir a disputar a sucessão do prefeito Enivaldo Ribeiro, por uma sublegenda do PMDB. Mas, igualmente teria ressaltado, que se a isso chegar, será para competir lutando por vencer e não simplesmente para somar. A esta última hipótese, preferirá integrar a chapa do senador Ivandro Cunha Lima, como suplente.

x x x

SÁTYRO - Nos últimos dias, o nome do deputado Ernani Sátyro - considerado hoje o político paraibano de maior prestígio junto ao Governo Federal - tem estado sob o enfoque de diversas cogitações: Ministério da Justiça, senatória, reeleição à Câmara e governador, isto na hipótese de retorno de eleições indiretas.

x x x

ASSEMBLÉIA - Sobrinho do senador Milton Cabral e do prefeito Enivaldo Ribeiro, e atual Secretário Municipal de Serviços Urbanos, o engenheiro Roberto Ribeiro Cabral é candidato a deputado estadual. Já anda se recomendando a amigos para essa postulação.

x x x

FILIAÇÃO - Coordenador local do setor de Advocacia de Ofício, e ex-vereador, o bacharel Ari Rodrigues está tencionando voltar ao Legislativo Campinense. Entretanto, aquele ex-edil ainda não tem filiação partidária definida. Só se definirá em maio.

x x x

ÚNICO - O vereador José Luiz Júnior - no caso de marchar o PMDB com as candidaturas a prefeito de Ronaldo Cunha Lima e Raymundo Asfóra aspira ser candidato a vice-prefeito comum aos dois.

x x x

PEPISMO - Considerando o senador Ivandro Cunha Lima "um líder político sensível e sensato", o deputado Agassiz Almeida manifestou, ontem, a confiança e a expectativa de que, feita a incorporação, o atual pepismo campinense não será um contingente político marginalizado ou tratado em plano secundário, dentro do PMDB serrano.

x x x

WILLIAMS - Somente no dia 29 próximo é que o ex-prefeito Williams Arruda estará retornando a Campina Grande. Aquele ex-dirigente municipal viajou a Brasília no dia 19 de dezembro. De lá foi a Campo Grande, no Mato Grosso do Sul, de onde se deslocou para o Rio; e presentemente se encontra.

x x x

Gerentes incendiaram o Paraiban

Inquérito incrimina o gerente e o sub-gerente do Banco do Estado em Campina

No relatório sobre o inquérito instaurado para apurar o incêndio premeditado na agência do Banco do Estado da Paraíba, em Campina Grande, no dia 10 de dezembro, o delegado da Dopse aldenor de Medeiros Batista pediu a prisão preventiva dos quatro indiciados Flauberto Wagner de Farias Fonseca, Severino Albuquerque de Azevedo, Zulamar Ferreira da Silva e Erivaldo Cordeiro da Silva.

Entre testemunhas e declarantes foram interrogadas 20 pessoas, todas unânimes em afirmar que o incêndio foi premeditado, e as provas obtidas apontaram os quatro indiciados como autores do incêndio crime, e disseram que na agência do Paraiban incendiada, "vinha acontecendo irregularidades no serviço de compensação, e que a auditoria do Banco Central constatou a falta de pagamento referente a juros de impostos sobre operação de crédito", segundo o relatório.

Flauberto Wagner de Farias Fonseca é funcionário da Conservadora JL Belo, e no seu depoimento disse que participou da trama influenciado pela promessa de uma promoção, feita pelo gerente da entidade bancaria, Erivaldo Cordeiro da Silva, desde que ele cedesse a chave do arquivo "para um plano que seria realizado". Uma das testemunhas, João Ferreira da Silva, no seu depoimento à Dopse concluiu ter sido Flauberto Wagner de Farias Fonseca o autor do incêndio; enquanto a outra testemunha, Wilmade Fátima Souza Cândido disse ter visto Flauberto muito pálido na hora do incêndio, demonstrando nervosismo, e chegando até a pedir água açucarada, "porque estava com os nervos à flor da pele".

No seu depoimento, Flauberto narrou como processou-se a ação que culminou com o incêndio: "foi espalhado combustível, mais precisamente gasolina, e puxado um cordão com a própria gasolina e junto à instalação foi descascado fios para dar a entender que tinha sido um curto-circuito, tendo em seguida sido acionado o fogo pelo gerente Erivaldo, pelo sub-gerente Zulamar, acompanhados do cliente Severino Albuquerque".

As testemunhas e funcionários do Banco do Estado da Paraíba, que foram ouvidos, deram conta de que havia uma série de irregularidades em transações de cheques.

Em entrevista, ontem, o presidente do Paraiban, Fernando Perrone lamentou a participação dos funcionários da entidade bancária, no incêndio, e parabenizou a Polícia pelo dinamismo na apuração dos fatos.

Segue, na íntegra, o relatório conclusivo da Delegacia de Ordem Política Social e Econômica:

Erivaldo Cordeiro e Zulamar Ferreira, culpados

Relatório da Dopse

O presente procedimento apuratório foi instaurado por força da portaria Nº 14/81/SSP, da lavra do Exmo. Senhor Secretário da Segurança Pública, aprazada de 15 de dezembro de 1981, com o escopo precípuo de apurar as causas e circunstâncias do incêndio verificado na Agência do Banco do Estado da Paraíba (Paraiban) na cidade de Campina Grande, fato ocorrido no dia 10 de dezembro de 1981.

DOS FATOS

No dia 10 de dezembro do ano próximo passado, por volta das 7:15h, houve um incêndio no 2º andar da Agência do Banco do Estado de Campina Grande, naquela ocasião foi levado ao conhecimento do Bel. Wilson Bezerra da Nóbrega, delegado da 3ª delegacia distrital que de imediato solicitou ao Comandante do II BPM, através do Ofício Nº 73/81 às fls. 5, para que fosse procedido no local do sinistro um exame pericial, uma vez que se fazia necessário da prova técnica, pois evidentemente com a realização desse exame ficaria esclarecido se o incêndio teria sido de caráter acidental ou criminoso. Por volta das 10:30 hs do dia 10 de dezembro, chegava à Agência do Banco onde houve o incêndio, uma comissão de peritos, sendo presidida pelo Cap. PM. Afonso Gomes de Carvalho e tendo como membros o Cap. PM João Batista de Souza Lira e o 2º Ten. PM. Manoel Mariano de Oliveira, todos pertencentes ao Corpo de Bombeiros da Polícia Militar deste estado.

Após a realização do Exame pericial, ficou afastada a hipótese do incêndio ter sido acidental, pois a comissão de peritos chegou à conclusão de que o mesmo fora de origem criminosa, alimentado no seu início por combustível identificado como gasolina, conforme docs de Nº 01 a 12 constantes das fls. 23 a 35, tendo sido apreendido no local do sinistro pelo Cap. PM Afonso e entregue ao Bel. Wilson Bezerra (doc. fls. 6), os seguintes objetos: um depósito de plástico com capacidade para 10 litros, apresentando o mesmo, enrugamento devido à ação do fogo, contendo ainda no interior do citado depósito uma certa quantidade de gasolina, 06 vasilhames de cerveja secos e 02 vasilhames de coca-cola também secos.

DA APURAÇÃO

Com a mais absoluta imparcialidade-característica basilar da nossa lide investigatória foram reduzidas a termo as declarações de pessoas direta ou indiretamente vinculadas a ocorrência, em síntese consistentes de acusações recíprocas. Igualmente procurou-se carrear para o bojo dos presentes autos todo o material probante possível de ser obtido e capaz de configurar-nos optica mais acurada na formação do inerente juízo conceptivo.

Durante a fase inquisitória foram ouvidas vinte pessoas entre testemunhas e declarantes e todas foram unânimes em afirmar de que naquele Banco vinha acontecendo irregularidades no serviço de compensação e que a auditoria do Banco Central constatou a falta de pagamento referente a juros de imposto sobre operação de crédito (IOC).

O funcionário João Alves Neto ao prestar suas declarações, fls 37,38 e 39, diz que o incêndio foi provocado propositadamente por alguns funcionários do Banco, mas não sabendo a quem atribuir a autoria, ressaltando no entanto que há dias atrás a direção geral do Banco havia dado férias ao sub-gerente Zulamar Ferreira da Silva, por ter o mesmo dado visto em um cheque sem provisão de fundos do Sr. Severino Albuquerque, proprietário do Colégio 11 de outubro. Ainda em suas declarações João Alves disse que a chave do arquivo (local onde houve o incêndio) na noite anterior havia ficado com o funcionário Flauberto.

O funcionário Luis Epaminondas Neto ao ser ouvido por esta autoridade às fls. 46, foi taxativo em afirmar que no Banco incendiado vinha havendo um grande jogo de cheques entre Severino Albuquerque e o Banco Econômico de Campina Grande e que estas transações irregulares era do conhecimento do gerente Erivaldo e dos sub-gerentes Aleudo e Zulamar tendo este último sido afastado do trabalho por dar um visto em um cheque de Severino Albuquerque no valor de 1.300.000,00 (Hum milhão e trezentos mil cruzeiros). Ainda em suas declarações Luis Epaminondas disse que após esta constatação irregular, começou a ser realizada uma auditoria do Banco do Estado, tendo desta feita constatado irregularidades no imposto sobre operação de crédito (IOC), inclusive tendo ficado à frente da gerência o senhor Alberto Cezer, enquanto que o ex-gerente Erivaldo ficaria encarregado de reaver os prejuízos do referido imposto. Num outro trecho de suas declarações, o funcionário Luis Epaminondas disse que após a auditoria do Banco Central ter constatado jogo de cheques naquela Agência, fora um dia interceptado por Severino Albuquerque no interior daquele Banco, que proferiu as seguintes palavras "MACHO POR QUE QUANDO OLHAS PARA MIM FICA SE ABRINDO".

Prosseguindo com os depoimentos de testemunhas e declarações de vários funcionários constatamos a unanimidade em todos afirmarem que o incêndio foi criminoso e que a chave da porta do local onde pegou fogo, havia ficado na noite anterior ao sinistro com o funcionário Flauberto.

Digno é ressaltarmos os depoimentos das testemunhas João Pereira da Silva (fls 97) e Wilma de Fátima Souza Cândido (fls 102), quando o primeiro concluiu ter sido Flauberto o autor do incêndio e Wilma disse ter visto Flauberto muito pálido na hora do incêndio, demonstrando um grande nervosismo, chegando inclusive a pedir água açucarada, pois estava com os nervos à flor da pele.

De forma idêntica, realmente interessante se tornam as declarações dos funcionários Heriberti Viana de Lima e José da Guia de Souza Albuquerque às fls 50 e 57, quando ambos concluiram que Flauberto abriu a porta do arquivo antes do incêndio ou deu a chave para alguém abrir.

No dia 28 de dezembro do ano próximo passado foi qualificado e interrogado o indiciado Flauberto Wagner de Farias Fonseca Fls 84 que cientificado da acusação que lhe estava sendo feita pelos seus colegas do Banco, disse que era funcionário de uma conservadora de limpeza prestando serviços no Banco do Estado de Campina Grande à cerca de 6 meses, tendo sido contratado por indicação do gerente Erivaldo Cordeiro da Silva e que no dia 02 de dezembro do ano passado fora chamado por aquele gerente para um diálogo em particular que dizia respeito a uma possível promoção do indiciado, se ficasse acertado de que o mesmo cederia a chave do arquivo para um plano que seria realizado, pois a auditoria havia constatado várias irregularidades referentes a transações de cheques, principalmente de Severino Albuquerque. Continuando no seu interrogatório, o indiciado disse que o plano do incêndio foi arquitetado pelo gerente Erivaldo, pelo sub-gerente Zulamar e por Severino Albuquerque e que na noite anterior ao incêndio, por volta das 20:40 horas fora interceptado pelo sub-gerente Zulamar na rua Floriano Peixoto, tendo aquele Sub-Gerente naquela ocasião lhe pedido a chave conforme havia combinado.

O indiciado Flauberto disse que a simulação de um incêndio acidental foi feito da seguinte maneira: "FOI ESPALHADO COMBUSTÍVEL; MAIS PRECISAMENTE GASOLINA E PUXADO UM CORDÃO COM A PRÓPRIA GASOLINA E JUNTO À INSTALAÇÃO FOI DESCASCADO DOIS FIOS PARA DAR ENTENDER QUE TINHA SIDO UM CURTO-CIRCUITO, TENDO EM SEGUIDA SIDO ACIONADO O FOGO PELO GERENTE ERIVALDO, PELO SUB-GERENTE ZULAMAR, ACOMPANHADOS DO CLIENTE SEVERINO ALBUQUERQUE; NO ENTANTO NÃO SABE PRECISAR A QUE HORAS EXATAMENTE FOI ACIONADO O FOGO, SABENDO DIZER QUE SÓ ÀS 7:15hs COMEÇARAM A APARECER OS PRIMEIROS SINAIS DE FUMAÇA".

No final do seu interrogatório o indiciado disse saber que o cliente Severino Albuquerque já havia feito transações de até Cr$ 3.500.000,00 (três milhões e quinhentos mil cruzeiros), com a cobertura do gerente Erivaldo e do sub-gerente Zulamar e que os incendiários não atingiram os seus objetivos, haja visto que no arquivo onde pegou fogo vinha sendo feita uma arrumação e desta feita muitos documentos não foram queimados, pois se encontravam no chão e não nas prateleiras. Terminando seu interrogatório o indiciado disse que jamais terá coragem de participar de plano tão maléfico, pois fez tudo isto a troco de uma promoção prometida pelo gerente Erivaldo.

O primeiro dos acusados a ser ouvido foi o Sub-gerente Zulamar que disse ter realmente dado visto em um cheque de Severino Albuquerque no valor de Cr$ 1.300.000,00 (hum milhão e trezentos mil cruzeiros), pois toda a administração fazia isso e que realmente havia sido presenteado com uma roupa completa por Severino Albuquerque, mas isto tinha sido uma cortesia daquele cliente e jamais uma propina. Quanto à sua participação no incêndio do Banco, o mesmo negou peremptoriamente.

O segundo acusado a ser ouvido foi Severino Albuquerque e mesmo confirmou que fazia transações com cheques naquele banco, pois tinha a cobertura de toda a administração, tendo dito inclusive que era avalista no BANORTE de um título do gerente Erivaldo no valor de Cr$ 500.000,00 (quinhentos mil cruzeiros).

Por último foi ouvido o acusado Erivaldo que em suas declarações negou ter participado do incêndio, mas confirmou que durante a sua administração vinha ocorrendo algumas irregularidades referentes ao serviço de compensação e pagamento de juros de imposto sobre operação de crédito (IOC) e que quanto a um título seu no valor de Cr$ 500.000,00 (quinhentos mil cruzeiros) avalisado por Severino Albuquerque no BANORTE, deveu-se ao fato de que tendo chegado na cidade de Campina Grande sem conhecer ninguém e estando precisando de dinheiro, apontaram aquele cidadão para ser seu avalista.

Após a ouvida do último acusado, o presidente deste fez uma acareação entre os acusados, no dia 05 de janeiro deste ano (fls 105 a 110), tendo naquela ocasião o indiciado Flauberto ratificado ipsis litteris o que dissera no seu interrogatório.

CONCLUSÃO

Após fazer um estudo detalhado no conteúdo do presente inquérito, com a máxima venia, chegamos à conclusão de que estão satisfeitas as exigências para que seja decretada a prisão preventiva dos indiciados, pois estamos diante de um crime punido com pena de reclusão, onde é notícia a probabilidade de condenação, haja visto que o fato é típico, anti-jurídico e culpável. Além da prova de existência do crime temos indícios suficientes da autoria, o que constitui a parte final do artigo 312 do código de processo penal.

A prisão preventiva dos indiciados, data venia, se faz necessária para a garantia da ordem pública, aplicação da lei penal e conveniência da instrução criminal.

Provada a materialidade do delito, determinados o meio e as circunstâncias em que ocorreu, bem como individualizada a autoria, satisfeitos estão os pressupostos legais, razão pela qual representamos a Vossa Excelência nos termos do Art. 311, parte final do código de processo penal, no sentido de ser decretada a prisão preventiva dos indiciados Flauberto Wagner de Farias Fonseca, Severino Albuquerque de Azevedo, Zulamar Ferreira da Silva e Erivaldo Cordeiro da Silva como incursos nas penas do Art. 250 § 1º inciso I letra "b" combinado com Art. 163 incisos II, III e IV do Código Penal vigente.

Segue junto aos presentes autos os objetos apreendidos no local do incêndio, como sendo: um depósito de plástico com capacidade para 10 (dez), litros, apresentando enrugamento devido à ação do fogo, contendo ainda no interior do mesmo uma certa quantidade de gasolina, 06 (seis) vasilhames de cerveja secos e 02 (dois) vasilhames de coca-cola também secos.

Determino ao escrivão do feito que preenchidos os boletins individuais dos indiciados, sejam os mesmos juntados aos presentes autos e remetidos à Justiça para os fins convenientes.

É O RELATÓRIO

João Pessoa, 11 de janeiro de 1982

DELEGADO DA DOPSE

ALDENOR DE MEDEIROS BATISTA.

Elba cantará em João Pessoa

• *Elba Ramalho, paraibana, cantora e atriz de especial de tv (Vida e Morte Severina), vem a João Pessoa no próximo dia 24, um domingo, para "show" único no ginásio do Clube Astréa. A iniciativa é da JAF Promoções Publicidades Limitada, que já vende ingressos ao preço único de 400 cruzeiros. Com Elba virão Zé Américo (sanfona), Zepa (guitarrista), Cidinho (percurssão), Elber (bateria) e Guil (baixo). O espetáculo da cantora paraibana começará exatamente às 9 da noite daquele dia. Sem atrasos. Quem garante é Onaldo Mendes.*

Corrêa

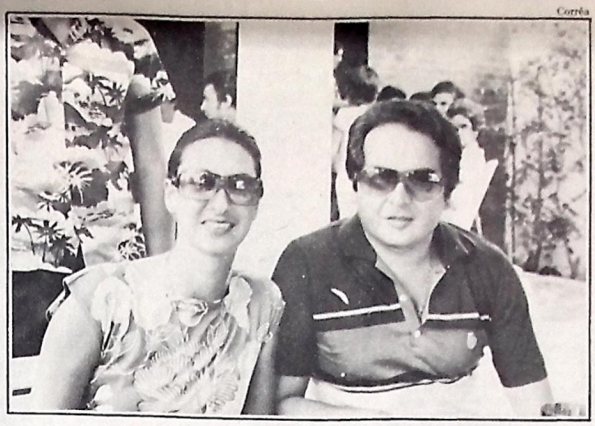

Na política partidária deste ano é provável que Josélio vá testar toda a sua popularidade. Em termos de clubes sociais, já se sabe, ele sempre se destaca. Agora o teste é mais importante e Josélio Paulo Neto, primeiro faz pesquisa para somente depois decidir se entra ou não na luta por um mandato de vereador. Ao seu lado, como sempre, estará a esposa Germana.

Sociedade
IVONALDO CORREA

Festa para Cristine

O ENGENHEIRO Sebastião Ferreira e Mércia Bronzeado, estão preparando recepção para marcar sábado vindouro o primeiro ano de vida da herdeira Cristine. O casal aproveita e também leva Cristine à pia batismal da Igreja de Sta. Júlia.

• Os padrinhos da nova cristã serão Germana e Josélio Paulo Neto. O ato terá como celebrante o Padre Hildon Bandeira.

Eunápio Neto foi batizado sábado

• **O pequeno Eunápio Torres Neto ganhou condições de cristão sábado passado, quando seus pais Ana Luiza (née Carrilho) e Eunápio Torres Filho, seus pais, resolveram levá-lo à pia batismal da Igreja de Santa Júlia, na Torrelândia.**

• **Presenciando a cerimônia apenas alguns amigos dos Carrilho Torres. A escolha para padrinhos de Eunápio Neto recaiu nos jovens noivos Ana Elizabet Carilho (Beth) e Waldir Junior, carioca.**

●●●

Jangada premiará melhor fantasia

• A secretaria do Jangada Clube já começou com as reservas de mesas para a prévia "Carnaval em Verde e Branco", dia 13 de fevereiro. A festa contará com a orquestra completa de Fernando Borges, do Recife, e mais um grupo de samba.

• Segundo o diretor social Joel Falconi, o Jangada, este ano, premiará as melhores fantasias, apontadas por um juri formada por pessoas da sociedade. Nem é preciso dizer que esta será outro grande sucesso.

VÂNIA MARANHÃO ALENCAR

●●●

Rápidas

VÂNIA Maranhão Diniz Alencar (foto), professora da disciplina "Parasitologia", da UFPb, foi homenageada pelos concluintes-81 de Medicina, no Centro de Ciências da Saúde. ●●● *GANHA muitos abraços hoje, pela data aniversária, a professora Ofélia Gondim, casada com o médico Eugênio de Carvalho Junior.* ●●● *MARIA Emília e Francisco Evangelista, Sub-Chefe da Casa Civil, completam amanhã 15 anos de casados. Vão para Recife e ficam no Hotel "Quatro Rodas".* ●●● *BETE e Petrônio Furtado viajaram sexta-feira passada para o sul.* ●●● *GERALDO Cantalice da Silva Moreira assumiu a presidência da Associação dos Servidores da Delegacia Regionalk do Trabalho na Paraíba.* ●●● *DIA 16, Gilberto Carneiro da Cunha vai ao Rio de Janeiro.* ●●● *QUINZE dias em Garanhuns foram passar Walmirinha Toni Queiroga e os filhos.* ●●● *SEXTA próxima, amigas de Elizabeth Pinto reunem-se para adeus de despedida. O encontro será na residência de Marlene Negreiros. No dia 10 de fevereiro, Elizabeth vai embora para o Rio com o seu marido, o Comandante Souza Pinto, Capitão dos Portos da Paraíba, que foi transferido.* ●●● *SECRETÁRIO Francisco Franca, representando o prefeito da Capital, prestigiou sábado a posse da nova diretoria da Cruzada Umbandista Afro-Brasileira.*

Presença do Vice

A presença (domingo) do Vice-Presidente da República sr. Aureliano Chaves, em João Pessoa, deu ensejo a duas homenagens. A primeira (almoço) foi oferecida pelo médico e sra. Augusto e Fátima Almeida, em sua residência. A segunda ocorreu no Palácio da Redenção, quando o casal Governador organizou um jantar para o ilustre visitante e comitiva.

Fotos Secom

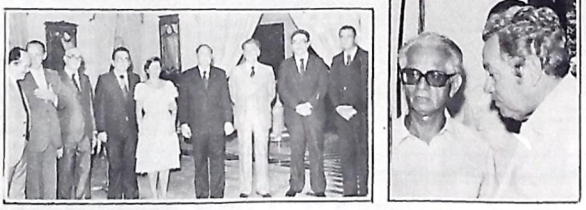

Sócios só entram de vermelho e branco

• ***Todos os anos a exigência é feita, mas alguns poucos não ligam para a determinação da diretoria do Cabo Branco. Estamos nos referindo às cores dos trajes para a prévia "Carnaval Vermelho e Branco", que o alvi-rubro está anunciando para o dia 6 de fevereiro.***

• ***Para o baile deste ano, como a diretoria está se mostrando rigorosa em uma tantas coisas, é de se esperar que sua determinação seja cumprida. O aviso já foi dado: ninguém passa pelas "borboletas" sem estar vestido de vermelho e branco.***

●●●

Azul e Branco

• *A Orquestra Manaíra de Frevos, contratada para os quatro grandes bailes oficiais do carnaval do Astréa, também será responsável pela animação da festa "Azul e Branco", dia 30 deste mês.*

• *As mesas estão send o vendidas a 1 mil cruzeiros e os convites para não-associados a Cr$ 1.000 (homens) e Cr$ 500 (mulheres).*

Noite no Hawai

• *Depois da festa "Carnaval em Vermelho e Branco", sábado no Cabo Branco, a semana vindoura vai pertencer ao Iate Clube da Paraíba que oferecerá ao seu quadro social a prévia "Noite no Hawai".*

• *Esta promoção iatista será no dia 23, com toda a sede decorada na base de frutas tropicais. O clube já reserva mesas.*

●●●

Mestre com distinção em defesa de tese

• ***Defendendo tese sobre "Enfermagem em Saúde Pública", a professora Maria José de Araújo Lemos (foto), docente da Universidade Federal da Paraíba, obteve o grau de Mestre, com distinção.***

• ***Na banca que a examinou estavam o médico Jackson Derville Araruna e as professoras Maria Jacira Campos Nogueira e Nilce Piva Adams, da Universidade de São Paulo.***

Maria José Lemos

Dra. ANA MARIA FERREIRA
CRM – 1726
Dermatologia
Cosmiatria
Alergia
Diariamente de 16 às 18 horas
Convênios
UNIMED - PATRONAL - BANCO DO BRASIL
BANCO DO NORDESTE - BANESPA
Rua Miguel Couto, 251 - 6º Andar - Sala 606
Fone: 221-6582 – Edifício Viña del Mar

CENTRO OFTALMOLÓGICO PARAIBANO
DR. JONE EWERTON DE ALMEIDA HOLANDA
C.R.M. - 1539
• Curso de Especialização e Doutoramento em Oftalmologia, 4 anos, no serviço do Professor Hilton Rocha na Faculdade de Medicina da Universidade Federal de Minas Gerais
• Professor da Faculdade de Medicina da Universidade Federal da Paraíba
• Membro do Conselho Latino-Americano de Estrabismo
• Membro da Sociedade Brasileira de Lentes de Contato
• Membro da Sociedade Francesa de Oftalmologia.
• Especialista em Oftalmologia por concurso pelo Conselho Brasileiro de Oftalmologia
PLANTÃO NOTURNO
Consultório:
Rua Monsenhor Walfredo L. 718
Fones: 222-0090 - 222-
Consultas:
Hora Marcada
Residência: Rua Silvio de Almeida, 820 - Tambauzinho
Fone: 224-2465

INSTITUTO DE PATOLOGIA E CITOLOGIA
DR. ELY CHAVES
exame de biópsias e peças cirúrgicas
prevenção do câncer ginecológico
diagnóstico imediato do câncer (congelação)
citologia das cavidades
sedimentação espontânea
citocentrífuga
17 CONSULTORES INTERNACIONAIS
Avenida D. Pedro II, 780 - Fone: 221-3358

CLÍNICA DE TOCOGINECOLOGIA E PATOLOGIA MAMÁRIA LTDA.
GINECOLOGIA: Planejamento Familiar, Esterilidade, Prevenção do Câncer — assistência clínica e cirúrgica - e Citologia.
OBSTETRÍCIA: Assistência Pré-Natal.
PATOLOGIA MAMÁRIA: Assistência clínica e cirúrgica.
Dra. Maria Bernadete de Medeiros Besarra - CRM 1931 - com estágio em Tocoginecologia no Hospital de Base de Brasília.
Dr. Giuseppe Sarto Souto Besarra CRM 1764 - com estágio em Ginecologia e Mama na Universidade Estadual de Campinas (UNICAMP)
Dr. Geraldo Majela Souto Besarra CRM 1944, com estágio em Tocoginecologia no Hospital de Base de Brasília.
RUA JOAQUIM NABUCO, 144 — FONE 221—4906
JOÃO PESSOA — PARAÍBA

HORÓSCOPO

MAX KLIM

ÁRIES

21 de março a 20 de abril - *Hoje, no final da tarde, começarão a se alterar as indicações de certa fragilidade que, no início desta semana, marcaram desfavoravelmente as condições de seu trabalho e assuntos profissionais. A um novo clima de positividade se somarão os aspectos benéficos que moldam as demais casas de seu horóscopo diário. Busque mostrar-se mais confiante e sereno diante de amigos e pessoas mais íntimas. Saúde em fase de melhora.*

TOURO

21 de abril a 20 de maio - *Esta quarta feira registra, em termos de influência astrológica para o taurino, um aspecto de predominante positividade em relação ao trato de assuntos bancários, financiamentos a longo prazo, avais e fianças. Especulações favorecidas. Sorte em jogos e loteria. Persiste a clara disposição que poderá fazê-lo instável em seu humor e inquieto quanto a suas condições de vida. Demais aspectos neutros.*

GÊMEOS

21 de maio a 20 de junho - *Atravessando um período astrológico de boas indicações quanto a sua vivência profissional, sem maiores sobressaltos, o geminiano hoje terá reafirmados seus dotes de encanto pessoal, com reflexos muito positivos sobre todo o seu dia. Procure transferir esse condicionamento para suas relações em família, ora carentes de maior compreensão. Evite discussões. Amor e saúde em dia neutro.*

CÂNCER

21 de junho a 21 de julho - *Sua teimosia, manifestando-se por vezes em momentos inadequados, poderá lhe trazer alguns pequenos dissabores em relação ao seu trabalho. Procure manter um comportamento mais conciliador e evite extremar conceitos e opiniões que possam ferir outras pessoas. No período da tarde e à noite estarão muito bem dispostas as suas atividades de contatos com o público.*

LEÃO

22 de julho a 22 de agosto - *Um aspecto negativo para suas finanças, materializado pelo posicionamento adverso de Júpiter no final da tarde de ontem, ainda persistirá na manhã desta quarta feira. Aja com cautela ao assumir compromissos. São muito positivas as indicações relacionadas ao seu trabalho, com destaque para atividades empresariais próprias. Clima de boa significação, com algumas surpresas, para sua vida pessoal, a partir da noite de hoje.*

VIRGEM

23 de agosto a 22 de setembro - *Saturno exerce nesta quarta feira uma influência muito positiva sobre a atuação profissional do virginiano que poderá empreender, com sucesso, qualquer projeto ou assunto que dependa de pesquisas tanto na área científica quanto no setor tecnológico. Existem fundadas indicações de êxito e sucesso em assuntos financeiros, pessoais e íntimos. Bom momento também para o amor. Saúde em fase ainda não muito positiva.*

LIBRA

23 de setembro a 22 de outubro - *A influência da Lua sobre o libriano o fará hoje beneficiário direto de um clima de acerto em compromissos e no exercício de responsabilidades futuras. Você pode levar a bom termo contratos, empréstimos e financiamentos. Aspectos de importante disposição para seu patrimônio material. No entanto, as indicações relacionadas a sua vida amorosa possibilitam acontecimentos desagradáveis e aventuras danosas. Saúde boa.*

ESCORPIÃO

23 de outubro a 21 de novembro - *Hoje o escorpiano se beneficia de um clima harmônico e tranquilo para seus negócios e para sua vivência profissional. Se proprietário, você poderá ver aumentadas suas rendas e recursos. Clima estável no trato pessoal. Começam a se esboçar indicações de favorabilidade para empreendimentos novos em qualquer setor. Procure se aproveitar desse período positivo em favor dos que consigo convivem intimamente. Saúde boa.*

SAGITÁRIO

22 de novembro a 21 de dezembro - *Hoje se acentuam as disposições negativas que marcam esta semana para o trato pessoal e doméstico do sagitariano, moldados em influência negativa da Lua e de Vênus. Procure firmar suas decisões em bases sólidas e em manifestações de compreensão e tolerância. Clima positivo no trabalho onde serão superados alguns pequenos problemas recentes. Boa ocasião também para o amor e sua saúde.*

CAPRICÓRNIO

22 de dezembro a 20 de janeiro - *Ainda persiste a negativa influência de um posicionamento adverso do Sol e Saturno que, em quadratura, atuam diretamente e com influência negativa, sobre manifestações populares, movimentos estudantis e de massa e sobre a atuação política do capricorniano. Procure refugiar-se desse condicionamento entre as pessoas de sua convivência mais íntima, onde os aspectos são bastante positivos. Saúde boa.*

AQUÁRIO

21 de janeiro a 19 de fevereiro - *Você poderá ter hoje uma grata surpresa em seu trabalho, com as compensações e vantagens em tarefas bem desempenhadas. Reconhecimento por parte de colegas e superiores. Otimismo e alegria. Dia de grande favorabilidade para assuntos relacionados ao comércio. Fragilidade em suas condições financeiras podem levá-lo a agir precipitadamente. Carência de ajuda por parte de parente muito próximo. Saúde regular.*

PEIXES

20 de fevereiro a 20 de março - *O pisciano hoje poderá ser surpreendido por exigência de caráter financeiro que o colocará em dificuldade diante de compromisso não atendido adequadamente. Procure racionalizar seus problemas buscando soluções realistas e práticas. Clima de bom entendimento no trabalho e no trato pessoal. São altamente positivas as condições para sua vida íntima, com reflexos muito favoráveis no amor e em família. Saúde muito boa.*

Chico César, do Jaguaribe Carne, está no show Desafinando, *hoje e amanhã no Teatro Lima Penante*

* Ruim
** Regular
*** Bom
**** Muito Bom
***** Excelente

O QUE HÁ DE NOVO

NO CINEMA

ELES NÃO USAM BLACK TIE - Produção brasileira. Direção de Leon Hirszman, o cineasta de São Bernardo. A história gira em torno das emoções de uma família operária cujo chefe é líder sindical. Seu filho não vê muito sentido nos valores de solidariedade defendidos pelo pai e sua noiva sonha com o filho que vai nascer. A mãe cuida da casa, espécie de palco onde a família expressa suas contradições. Baseado no texto de Gianfrancesco Guarnieri, o filme recebeu o Leão de Ouro no Festival de Veneza e foi apontado pela crítica do Sul como um dos mais importantes lançamentos de 1981. Com Gianfrancesco Guarnieri, Fernanda Montenegro, Carlos Alberto Ricelle, Bete Mendes, Milton Gonçalves e o paraibano Rafael de Carvalho. Música de Adoniran Barbosa e Rademés Gnatalli. A cores. 18 anos. No Municipal. 14h30m, 16h30m, 18h30m e 20h30m.

***** O cotidiano de uma família operária envolvida com um movimento grevista é narrado com uma dramaticidade poucas vezes vista no cinema brasileiro. O filme aborda com clareza e objetividade os conflitos do trabalhador brasileiro da grande cidade e se constitui numa experiência cinematográfica comovente. (SO).

OS SALTIMBANCOS TRAPALHÕES - Produção brasileira. Direção de J.B. Tanko. Os Trapalhões trabalham num circo onde, de empregados marginalizados, passam a ser a maior atração. Eles lutam contra o Barão, o proprietário avarento e brutal, e por fim conseguem realizar um velho sonho: transformar o circo numa comunidade feliz onde todos os que trabalham têm direitos garantidos. Nova comédia dos Trapalhões, com cenas filmadas em Hollywood, baseada em texto de Chico Buarque, Sérgio Bardotti e Luiz Bacalov. Com Renato Aragão, Dedé Santana, Mussum e Zacarias, Lucinha Lins, Mário Cardoso e Paulo Fortes. A cores. Livre. No Plaza. 14h30m, 16h30m, 18h30m e 20h30m.

*** Homenageado pelo competente Silvio Tendler com o documentário O Mundo Mágico dos Trapalhões, os quatro humoristas da televisão realizam afinal sua primeira boa comédia cinematográfica. O maior destaque, porém, fica para a trilha sonora, de Chico Buarque, Bardotti e Bacalov, que agradará as crianças e aos adultos. (SO).

QUERO SER MULHER (*) - Produção francesa. Direção de Eeric Le Hung. O filme narra o relacionamento de um modelo fotográfico com um motorista de caminhão. A irmã do modelo, aos quinze anos, tem como único problema sua virgindade. Melodrama rodado em Paris com Sydne Rome, Jean Yanne e a garota Jodie Foster. A cores. 18 anos. No Tambiaú. 18h30m e 20h30m.

BILLY JANG - A cores. 18 anos. No Rex. 14h30m, 16h30m, 18h30m e 20h30m.

NA TV

O MOINHO NEGRO - Produção americana. Direção de Don Siegel, o cineasta de *O Homem Que Burlou a Máfia*. O filho de John Tarrant, agente que investiga a atividade internacional de contrabandistas de armas, é sequestrado. Pela devolução do menino, os sequestradores pedem milhares de libras a serem pagas em diamantes brutos. Considerado suspeito pela Polícia, Tarrant resolve agir por conta própria para encontrar o filho. Com Michael Caine, Joseph O'Connor e Donald Pleasence. A cores. Na TV Globo. 00h10m.

*** **Vigoroso ensaio do autor de** *Os Assassinos*, **com excelentes desempenhos de Michael Caine e Donald Pleasence. Uma história que nas mãos de um diretor pouco tarimbado poderia resultar num filme de linha** *B*, **ganha realce sob a batuta competente de Siegel, um dos maiores cultores da violência no moderno cinema maericano. (MMF).**

À PROCURA DA VERDADE - Produção americana. Direção de Richard Rush. Após passar seis anos em movimentos políticos, Harry Bailey volta à universidade para tirar o mestrado que lhe permitirá ser professor, recebendo credencial para ensinar durante o curso. Cheio de dívidas e vivendo um complicado romance com a colega Jan, Harry se dispõe a levar uma vida mais tranquila mas as tentações para se envolver na luta contra o sistema são muitas e constantes. Com Elliot Gould, Candice Bergen e Jeff Corey. A cores. Na TV Globo. 02h10m.

**** **O grandalhão e bigodudo Elliot Gould é a grande presença dramática nesta história que envolve as venturas e desventuras de um ex-contestador que não consegue se livrar do estigma ideológico do seu passado. (MMF).**

EM SHOWS

DESAFINANDO - Novo show do grupo *Jaguaribe Carne*, formado por Pedro Osmar, Paulo Ró e Chico César. O show, segundo seus realizadores, "segue uma linha de estética da fome, a partir da denúncia social, iniciada em 74 quando da participação de Pedro Osmar e Paulo Ró em festivais e encontros de arte". No Teatro Lima Penante. 20h.

Mercedes Cavalcanti abre mostra amanhã

Amanhã às 21 horas, Mercedes Cavalcanti abrirá as portas do seu atelier-galeria, para mostrar os seus mais recentes trabalhos. Trata-se de uma série de óleo sobre tela onde a artista procura enfocar basicamente a figura humana. Sendo que seus quadros possuem o dinamismo conceitual das formas sempre em movimento e segundo a artista "Forma e fundo se interpretam, evidenciando o relacionamento do homem com o meio".

Em seu catálogo-convite, que desde o começo da semana está sendo distribuído, a artista se apresenta usando um poema de sua autoria onde a preocupação com o estado de espírito na hora de pintar é evidente; ela começa dando nome a exposição": A imagem segundo o pincel", e dentro do convite o poema "Pintando": O criador enguadra a imaginação que o parisiona/ O quadro aprisiona a imagem criada/ a imagem aprisionada recria o quadro/ e o criador e o quadro e a imagem se evadem.../.

Segundo o prof. Wellington Azuiar, "na pintura de Mercedes o claro e o escuro se entrecruzam. De um lado a luminosidade é representada pelo branco prata ou pelo amarelo cromo limão. O escuro surge dos tons da terra ou preto. São utilizadas as cores quentes sob a forma cromática do dito amarelo, que passa pelo escarlate e atinge a tonalidade fria do azul".

Na rua das Trincheiras, 577, Mercedes estará recebendo os seus convidados com um bem preparado coquetel à base de comidas e bebidas baianas, inovando assim uma maneira de expor seus próprios trabalhos no local de execução. Paralelamente à mostra, Mercedes Cavalcanti apresentará poesias feitas em tempos diferentes e desvinculados dos trabalhos a óleo. Entretanto, no momento em que foi realizado o confronto entre o trabalho literário e o plástico, notou-se muitos pontos em comum entre eles. Daí a necessidade de expor juntos: o trabalho visual e o verbal.

Em 1981 Mercedes foi uma das vencedoras do concurso literário Jurandy Moura, promovido pela Secretaria de Educação e Cultura, onde o seu conto vencedor abordava a temática do homem em relação à sua criação artística, mais precisamente o relacionamento do artista com sua obra.

Logo após o término da mostra, que ficará até o fim do mês, a artista viajará para a França, onde depois de dois anos estará regressando com novos trabalhos e idéias para mostrar.

Maria Clara Machado no elenco de Brilhante

– Não sou uma pessoa de fazer planos. Vou deixando a vida vir e ela vem vindo e me trazendo coisas boas.

Com esta calma e com esta fé num futuro que chega compreensivo e estimulante é que Maria Clara Machado enfrenta, pela primeira vez em sua vida, o desafio da televisão. Atriz, escritora, diretora, produtora, professora, Maria Clara já passou, por muitas experiências artísticas. Curiosamente, porém, nesta época de imagens, e apesar de até já ter escrito novela para a TV – *A Patota* – nunca representou perante as câmeras. É sob esta expectativa que se dará sua estréia, no próximo dia 16, quando irá ao ar o capítulo 96 da novela *Brilhante*, escrita por Gilberto Braga.

– O convite aconteceu no fim do ano, logo após o Natal – conta Maria Clara – de forma repentina e inesperada, bem ao meu gosto. Foi um choque para mim, porque nunca representei em televisão, mas resolvi aceitar e estou entusiasmada com o trabalho e com o apoio de jovens atores do Tablado, como Jansen Barreto e Neuza Caribé, que também participam da novela.

A presença de Maria Clara Machado em *Brilhante* será pequena – apenas três capítulos – mas decisiva como personagem e para o desenrolar da trama. Fascinante é o adjetivo que Maria Clara usa para definir o papel de Mariazinha, com quem muito se identifica.

– Mariazinha é a diretora da escola em que estudam os netos da Chica (Fernanda Montenegro) e em que Luiza (Vera Fischer) trabalha. É um personagem maravilhoso porque é uma pessoa esclarecida e firme, que defende, sem relutar, sua posição e suas idéias contra o despotismo e a intolerância de Chica, que conhece desde a infância. É uma participação bastante forte e que me assusta, pois seus diálogos são muito densos, grandes e não é sem medo que vou enfrentar a televisão, onde nunca trabalhei, e contracenar com duas atrizes tão fantásticas como Fernanda Montenegro e Vera Fischer.

Se a lembrança do nome de Maria Clara Machado veio por ser diretora de um dos centros de teatro que mais formaram profissionais do país – o Tablado –, o que pode gerar identidades com o personagem que interpretará, essa é uma questão que permanecerá no terreno das hipóteses, embora sirva para Maria Clara como base para a criação do personagem. É a sua experiência que conta. Experiência somada à sua longa e talentosa carreira como autora de textos de teatro infantil de indiscutível mérito, com algumas incursões pelo teatro "adulto", inúmeros livros publicados no Brasil e no exterior e com uma carreira de atriz que se apresentou, pela última vez em 1960, no próprio Tablado, numa peça de Albert Camus, *O Mal Entendido*, dirigida por Yan Michalski. É evidente, porém, seu retorno. No ano passado, foi chamada, e aceitou, para substituir Henriette Morineau, no papel da inesquecível Maude, na peça *Ensina-me a Viver*. Agora, também sem desculpas, ressurge em *Brilhante*.

– A vida é assim mesmo – afirma Maria Clara. Um tempo de silêncio, e depois um tempo de voz ativa, em que retorno à velha vocação de atriz.

A UNIÃO •

HÁ 50 ANOS

A metropole Parahybana 3 annos depois

No dia 13 de janeiro de 1932
A União publicou

Quem quer que tenha se ausentado desta capital ha tres annos apenas, voltando agora, sómente poderá ter momentos de admiração para com o govêrno do Estado.

Ha tres annos a cidade hoje de João Pessôa era bastante envelhecida pela acção do tempo e pela falta de trabalho perseverante, que tudo transforma, tudo remove. Se bem que já se lhe houvessem dado as primeiras pinceladas de progresso faltava-lhe ainda muito.

Quando o grande presidente João Pessôa assumiu o poder em 1928 encontrou uma metropole quase decadente, sem commercio, sem vida nas suas funcções de sala de visita do Estado.

Poucos dias depois de galgar as escadas de Palacio, o predestinado homem publico planejou a reforma da cidade e começou, rompendo todos os preconceitos historicos, retirando as grades do antigo jardim publico e cortando as arvores que lhe afeiavam o aspecto. E, dahi por deante, o homem-symbolo não parou. Completou o predio da Imprensa Official, arrancou a linha de bondes que passava pela rua Direita, alargando-a. Foi ao Varadouro e mandou botar abaixo construcções horriveis que hoje estão transformadas em edificações elegantes; melhorou diversas ruas, substituiu calçamentos; iniciou a construcção do "Parahyba-Hotel", do Palacio das Secretarias, a reforma do Palacio do Govêrno, reconstruiu, por completo o Lyceu Parahybano, deu inicio ao Hospital de Isolamento; planejou as obras de reconstrucção do Quartel da Policia; da construcção do Palacio da Justiça, que se deveria erguer numa das faces da praça Venancio Neiva e cuidou também, com especial zelo, de melhor arrecadação dos cofres publicos, e decretou medidas de protecção á lavoura, não descurando, finalmente, de nenhum problema de interesse para o Estado: tudo João Pessôa com a sua extraordinaria visão de administrador e estadista, observou, e deante de nenhum obstaculo jamais estacou. Pagou dividas e reagiu contra cangaceiros, mas em nenhum dia de seu governo foi observado que as anormalidades que então se verificavam no interior do Estado, paralysavam a acção dynamica do seu govêrno.

Depois, como um sonho cruel para todos os parahybanos, um sonho-realidade; um sonho impossivel de ser verdadeiro; esse superhomem desappareceu...

Mas, para felicidade da Parahyba, esse homem inimitavel deixou o exemplo que germinou e fructificou: o conterraneo que se encontra á frente dos destinos do Estado, soube muito bem comprehender o evangelho de João Pessôa, esse evangelho de trabalho constante e perseverante que todos reconhecem no Grande Presidente.

O sr. Anthenor Navarro sem desejarmos fazer elogios pessoaes a s. exc., mesmo porque o regime revolucionario não tolera esse velho expediente, tem feito o possivel na Parahyba, e, somente despeitados não reconheceriam essa do actual chefe do govêrno.

S. exc. conclui ou está concluindo todas as obras iniciadas pelo invicto presidente João Pessôa; ahi estão promptos o Palacio da Redempção, o Palacio das Secretarias, o quartel do Regimento Policial; do Hospital do Isolamento e tem continuado á risca, o programma de trabalho do presidente sacrificado.

E hoje, póde-se bem verificar que a metropole parahybana, em seus aspectos novos, com três annos apenas de trabalho continuado, já constitue alguma cousa de alegria e satisfação para nós, regosijo e admiração, que também se manifesta naquelles que nos visitaram ha três annos passados e agora tornam a encontrar-nos.

O Treze está com vários problemas. Heliomar é uma opção para entrar no meio-campo

Treze com vários problemas para a estréia no Copão

Campina Grande (Sucursal) - Com a indefinição relacionada com a contratação do centro-avante João Paulo, a contusão do zagueiro Hermes e a impossibilidade da volta do zagueiro Flávio, o Treze, com esses problemas, se prepara para o embarque à capital paulista, a fim de estrear na Taça de Ouro, sábado, contra o São Paulo, na abertura oficial do Campeonato Brasileiro.

Diante desses graves problemas, sobretudo na defesa, o treinador Pedrinho Rodrigues viajará preocupado, pois, para enfrentar o tricolor do Morumbi, é necessário contar com um sistema defensivo bem preparado, a fim de tentar parar os perigosos atacantes do São Paulo.

Pedrinho ainda não tem o time definido, pois, espera até o embarque, que a diretoria, já que Petronio Gadelha se encontra no Rio, resolva o caso de Flávio, para que ele se apresente em São Paulo e possa jogar. O atleta telefonou e disse que desde as férias vem treinando normalmente, estando em perfeitas condições físicas. O caso João Paulo também está sendo difícil de resolver.

As expectativas crescem e a imprensa paulista vem mantendo contatos através de telex com os órgãos de imprensa pessoense, a fim de saber informações detalhadas sobre o Treze. A torcida paraibana também espera ansiosa a estréia do Galo, que além de abrir o Campeonato Brasileiro, abre o teste 581 da Loteria Esportiva.

Menotti faz elogios aos soviéticos

Buenos Aires - O técnico da Seleção Argentina de Futebol, César Luís Menotti, disse que a União Soviética poderia ser "uma grande surpresa" no Campeonato Mundial da Espanha. Menotti, que está de férias em Mar Del Plata, cidade balneária a 400 Km ao sul de Buenos Aires, falou sobre a recente confirmação das cabeças de chaves para o próximo torneio, onde a Argentina defenderá o título obtido em 1978.

– Acho que os russos podem ser a surpresa do Campeonato Mundial por que são menos conhecidos e porque, para o estilo da Argentina, talvez sejam mais duros do que outras equipes,, onde há mais soltura, mais possibilidades de se jogar com liberdade, disse Menotti.

BERTONI

O argentino Bertoni que joga atualmente no Fiorentina, se juntará ao selecionado nacional de seu país no mês de abril, para preparar-se para o Campeonato Mundial que será jogado na Espanha em meados do ano.

A direção do clube de Florença declarou que o cantrato de Bertoni estipula claramente sua disponibilidade para integrar o selecionado argentino que disputará o Mundial da Espanha.

"Mas não fala do período preparatório. Se estivermos empenhados na luta pelo título, mal poderemos prescindir de Bertoni", comentou um funcionário do clube.

Botafogo confirma amistoso em Sapé

Ao tempo em que confirmou para este domingo, em Sapé, o amistoso contra o Confiança, o Botafogo, através da Junta Governativa, cujo mandato foi prorrogado por mais 45 dias, vetou a transação de qualquer dos seus jogadores, pois, os planos, a partir de agora, é iniciar uma série de amistosos e armar o time para o Campeonato Paraibano.

Diante dos novos planos da diretoria do clube, fica impossibilitada a negociação por empréstimo dos jogadores Carlos Coelho e Zito, que reforçariam o Campinense na Taça de Prata. O Sr. Kleber Bonates, membro da Junta Governativa, garantiu que o clube não vai mais se desfazer de nenhum dos seus atletas, mantendo-os na equipe até o início do Certame Estadual.

Tentando resolver os problemas de cada jogador, sobretudo no aspecto financeiro, os dirigentes do Botafogo pretendem pagar até o final desta semana o restante do mês de dezembro. O quarto-zagueiro Deca deverá ter seu contrato rescindido. O lateral Fraga, que assinou contrato com o Sergipe, indicou o zagueiro Israel, que também está sendo pretendido pelo time sergipano.

Normando volta para o tricolor e já está relacionado no time

Depois de várias controvérsias em torno do caso que envolveu Botafogo e Baraúnas, no qual o clube paraibano ficou ameaçado de perder o meio campo Normando em definitivo para o time de Mossoró, o tricolor acabou saindo vitorioso na questão, trazendo de volta o seu jogador, já que o clube do Rio Grande do Norte não aceitou pagar o preço exigido para a renovação do empréstimo do atleta.

Normando chegou ontem a João Pessoa e já se integrou ao elenco do Botafogo, devendo participar da equipe que enfrentará amistosamente o Confiança de Sapé, no próximo domingo. Embora o Vitória datenha voltado a demonstrar interesse na contratação do lateral-direito Zito, que foi indicado por seu irmão Marquinhos, o Botafogo se mostrou contrário a negociação do jogador, alegando que se trata de uma revelação da equipe e que está nos planos para a atual temporada, pois ao contrário do que pensava anteriormente, o tricolor não ficará de fora do Campeonato Paraibano.

Alberto quer 40 mil por mês para renovar

O ponta-direita Alberto do Auto Esporte, que se reapresentou ontem, a propósito do clube não querer emprestá-lo para o Campinense, que demonstrou interesse em levá-lo para disputar a Taça de Prata, está pedindo 150 mil cruzeiros de luvas e salários de 40 mil mensais para renovar o seu contrato.

O jogador revelou no entanto que se a diretoria do Auto não pretende negociá-lo, é porque tem boas intenções para mantê-lo no elenco renovar o contrato com bases satisfatórias. Os atletas ainda não realizaram o primeiro treino por falta de material.

O presidente Luiz Araújo todavia, garantiu que o material de treino está sendo providenciado os treinamentos serão iniciados ainda esta semana. Os jogadores Nascimento, Pedrinho, Vavá e Neto, que têm contrato com o clube, ainda não se apresentaram.

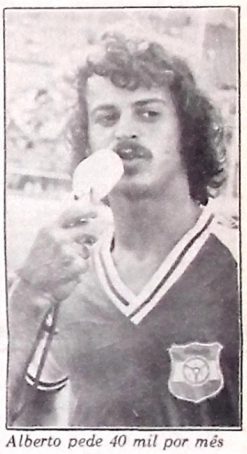

Alberto pede 40 mil por mês

Atlético-MG jogará hoje na Argélia

Argélia – O Atlético Mineiro faz hoje o seu primeiro amistoso da temporada de 82, jogando contra a Seleção local. O time mineiro já se encontra nesta cidade e está confiante em obter sua primeira vitória este ano e para isso o treinador Carlos Alberto Silva está exigindo o máximo dos jogadores para que não menosprezem o adversário.

– É evidente que temos uma equipe muito superior a eles, por isso devemos ter o máximo cuidado para não decepcionarmos. Vamos procurar jogar o nosso futebol que nos levou a conquista do título estadual. É claro que o rendimento da equipe não deverá ser o mesmo, sobretudo que os jogadores estão voltando das férias e ainda não atingiram sua melhor condição física, disse Carlos Alberto.

Chineses lamentam a derrota

Pequim – A equipe de futebol da China deve tirar alguns ensinamentos de sua derrota frente a Nova Zelândia na partida eliminatória da Copa do Mundo e esforçar-se para fortalecer seu time com o objetivo de apagar a humilhação, disse ontem "noticias esportivas" da China.

Um comentário de "noticias esportivas" afirma que na medida em que a China pretende a longo prazo tornar-se uma potência mundial no futebol, a resposta se encontra na expensão da "febre do futebol" entre a massa, para desenvolver mais os talentos dos jovens.

Assinala que, frente a Nova Zelândia, o pensamento dos jogadores chineses "não foi suficientemente liberado e houve excesso de passes curtos que tornaram o ataque mais lento, impedindo que apresentassem suas melhores condições".

Indefinida posição da Inglaterra

Londres – A Inglaterra não deverá dar como garantida sua indicação como cabeça de chave de um dos seis grupos das finais da Copa do Mundo da Espanha - junto com Argentina, Brasil, Espanha, Alemanha Ocidental e Itália -, disse Harry Cavan, presidente da Associação da Irlanda do Norte e um dos Vice-presidente da FIFA.

"Houve objeções e serão consideradas e apreciadas quando o comitê organizador se reunir no fim de semana para a realização do sorteio, mais precisamente no próximo sábado", afirmou.

Bélgica encabeça atualmente uma campanha contra a designação da Inglaterra como cabeça de chave. "Inglaterra não está a altura das melhores equipes e não se classificou para as duas últimas Copas Mundiais"

Eduardo Pimentel é o novo técnico dos guarabirenses

O Guarabira, depois de perder o técnico Evilásio Fissory, que assinou contrato com o Auto, acertou o concurso do treinador Eduardo Pimentel, que desde ontem foi apresentado ao elenco para dar início aos treinamentos, como preparativos para o Torneio Incentivo que será disputado em paralelo ao Campeonato Brasileiro.

SANDOVAL

Embora esteja nos planos do Auto Esporte para a temporada 82, ao lado do meio-campo Paulo Roberto, por indicação do técnico Evilásio Fissory, o jogador se apresentou ao clube, mas revelou que não havia nada definido com relação ao interesse do alvi-rubro em contratá-lo. Sandoval no entanto, admitiu estudar a proposta do Auto.

O treinador Zé Lima deverá acertar até este fim de semana o seu ingresso em definitivo no Nacional de Patos, a fim de substituir Virgilio Trindade que oficializou a sua saída para cuidar de problemas políticos. Zé Lima está discutindo as bases contratuais e deve dirigir o time alvi-verde na temporada 82.

Prossegue hoje o Campeonato de Optimist

Prossegue hoje, com a realização das quarta e quinta regatas oficiais, o o X Campeonato Brasileiro da Classe Optimist, no *late* Clube da Paraíba, envolvendo aproximadamente 110 velejadores infantis de 10 Estados brasileiros. A abertura oficial da competição ocorreu no domingo passado e o encerramento está previsto para sexta-feira próxima.

Ontem, às 8 horas, foi realizada a terceira regata oficial e duas horas e meia depois, os velejadores fizeram a regata não realizada. Hoje, as quarta e quinta regatas oficiais obedecerão ao mesmo horário, 8 e 10h30m. A colocação dos competidores não foi fornecida ontem pois os fiscais das provas ainda necessitam de algum tempo para organizarem a pontuação dos velejadores.

Participam do X Campeonato Brasileiro da Classe Optimist, velejadores de Brasília, Paraíba, Pernambuco, Alagoas, Sergipe. Rio de Janeiro, São Paulo, Paraná, Santa Catarina e Rio Grande do Sul. Os competidores são crianças da faixa etária dos sete aos 15 anos de idade.

Para amanhã estão marcadas a sexta regata oficial e mais outra regata não realizada. Às 10 horas da sexta-feira, a sétima regata oficial será desenvolvida, e, logo após, haverá a entrega dos prêmios (troféus aos 10 primeiros colocados na classificação geral e os cinco primeiros de cada categoria: mirim, infantil, juvenil e feminino. Os três primeiros de cada regata e o 1º de cada Estado) e o encerramento do campeonato, anunciado em assembléia geral, realizada entre promovedores, fiscais e competidores.

As provas estão sendo desenvolvidas na raia da praia de Manaíra e o percurso a ser cumprido pelos competidores é olímpico, devendo o primeiro barco completá-lo no prazo máximo de duas horas. Só serão anotados aqueles barcos que completarem este percurso, até 30 minutos depois do prazo máximo estabelecido. Caso nenhum barco complete a primeira perna do percurso em uma hora e 30 minutos, a regata será anulada, e nova regata poderá ser anunciada, isto a critério da Comissão de Regatas.

Para que possa participar do campeonato cada barco está equipado com três flutuadores, um cabo flutuante com quatro metros, um salva-vidas de vestir e um balde com capacidade de cinco litros.

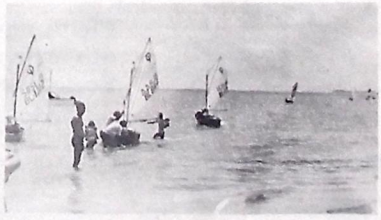

Com a participação de atletas do Brasil, o Campeonato de Optimist é a atração dos veranistas

Arlen envia projeto à Sudene

A Arlen do Nordeste, do Grupo Arlen, apresentou a Sudene dia 21 de dezembro último, projeto definitivo de uma unidade fabril que pretende instalar na Paraíba, Distrito Industrial de João Pessoa, para atuar na linha de fabricação de equipamentos de som, principalmente caixas acústicas e altofalantes.

A informação, prestada ontem ao Secretário Geraldo Medeiros pelo diretor da Arlen Nordeste, Jensen Monteiro, pessoalmente, em visita que fez a seu gabinete, esclarece que o Grupo espera aprovação do projeto ainda para este primeiro semestre, tornando-se assim "um empreendimento sem similar na Paraíba", disse Medeiros.

O convênio foi assinado entre Giselda Navarro e o superintendente da LBA

Convênio da SEC dá ajuda a crianças da faixa pré-escolar

Para atender a mil e oitocentas crianças pertencentes à Rede Estadual de Ensino de vinte e um municípios paraibanos, a Secretaria da Educação e Cultura e a Legião Brasileira de Assistência assinaram convênio no valor de 8,4 milhões de cruzeiros, cujo valor será aplicado em material de consumo, equipamentos, fardamento e gênero alimentício.

O convênio tem como finalidade prestar assistência às crianças da faixa pré-escolar (de cinco a seis anos de idade), inclusive em assistência médico-odontológica e psico-pedagógica. Entre os vinte e um municípios que serão beneficiados com o acordo, destacam-se unidades escolhares de João Pessoa, Campina Grande, Itabaiana, Santa Rita, Rio Tinto, Catolé do Rocha, Cajazeiras, Alagoa Grande, Esperança e Mamanguape, entre outros.

O ato de assinatura do convênio foi realizado ontem à tarde, no gabinete da Secretária da Educação e Cultura, Giselda Navarro Dutra, comparecendo por parte da Superintendência Regional da LBA o sr. José de Arimatéia Bezerra de Lima (superintendente substituto) e Maria Marivalda Ramalho, chefe da Divisão de Serviço Social da instituição.

Ipep estuda aumento das US e taxas

O superintendente do Instituto de Previdência do Estado da Paraíba, Ipep-, Fernando Guedes Pereira, autorizado pelo conselho Deliberativo do órgão, está procedendo estudos visando o aumento das US (Unidades de Serviço), diárias e taxas hospitalares, a exemplo do que ocorreu recentemente com o INPS.

Para alcançar tal finalidade, Fernando Guedes Pereira, designou os médicos José Pereira (atualmente respondendo pela Diretoria de Previdência e Assistência Médica); Pedro Cardoso Filho e Expedito Cavalcanti, para procederem os estudos necessários para o aumento das referidas taxas. Dentro de breves dias esses estudos serão entregues ao Presidente do IPEP.

Polícia vai realizar competições

A Polícia Militar da Paraíba elaborou vasta programação esportiva para comemorar o sesquicentenário de sua fundação. Consta da programação competições nas modalidades de futebol de salão, volibol, pedestrianismo e ciclismo, que são iniciadas no próximo dia 24.

À prova de ciclismo, no dia 24, poderão participar civis e militares como também pessoas do sexo feminino. As inscrições devem ser feitas no quartel do Corpo de Bombeiros, com o capitão Afonso, no horário de 7 às 13 horas. A inscrição é grátis. A largada desta prova acontecerá em frente ao quartel do 1º Batalhão da Polícia Militar, percorrendo as ruas Guedes Pereira, Padre Meira, Getúlio Vargas, José Américo e Almirante Tamandaré, com chegada em frente ao Maravalha.

Para o dia 27 está programado torneios nas modalidades de futebol de salão e voleibol, às 19 horas no Ginásio do Dede. A prova de pedestrianismo também acontecerá na mesma data. Para participar destas competições confirmaram presenças as equipes das Polícias Militares do Piauí, Rio Grande do Norte e Maranhão, num total de 86 atletas.

Para visitar unidades da Polícia Militar da Paraíba e presenciar as competições estarão chegando a João Pessoa comandantes gerais das polícias de Pernambuco, Ceará, Alagoas, Goiás e Bahia. No dia 30, haverá almoço oferecido aos sargentos no quartel do Centro de Formação e Aperfeiçoamento de Praças.

No dia 3 de fevereiro, data em que a Polícia Militar da Paraíba, comemora 150 anos de fundação haverá desfile de tropas nas principais ruas do centro de João Pessoa; almoço oferecido aos oficiais do Estado Maior da PM na Cabana do Poço; visita dos comandantes gerais de várias Polícias Militares do Brasil ao governador Tarcísio Burity, às 15 horas, no Palácio da Redenção.

Rezende chegará dia 15 para inaugurar os trens

O ministro Eliseu Rezende, chegará a João Pessoa no próximo dia 15, às 11:15 horas, horário em que desembarcará no Aeporto Castro Pinto, no Avião da FAB, onde será recepcionado e cumprimentado pelo Governador Tarcísio Burity e diversas autoridades do Estado. Ele vem à Paraíba para assinatura do Protocolo de Intenções para Execução do Programa de Pavimentação de Baixo Custo, inauguração simbólica do Terminal Rodoviário de João Pessoa e inauguração da linha de trem urbano João Pessoa/Cabedelo.

Também está prevista a inauguração do Sistema de Transportes Intermodal Roll-on/Roll-off, instalado no Porto de Cabedelo, que está em operação desde julho de 1980. Trata-se de uma plataforma em concreto armado, com 130 metros quadros, apoiado em duas estacas de concreto.

Eliseu Resende ficará hospedado no Hotel Tambaú, onde fará um almoço íntimo às 12 horas, e às 13:30 horas, se deslocará para o Palácio da Redenção para assinatura do documento. Em seguida ele fará uma visita ao terminal Rodoviário de João Pessoa, no qual fará um corte na fita simbólia e o descerramento da placa comemorativa dando por inaugurada a estação de passageiros.

As 15 horas o ministro dos Transportes embarcará no trem urbano para Cabedelo, e na Estação Ferroviária, às 15:30 horas inaugurará solenemente a linha de transportes. Serão oradores o prefeito em exercício de Cabedelo, José Batista Gomes, o prefeito de João Pessoa, Damásio Barbosa da Franca, o deputado Federal, Wilson Braga, o ministro Eliseu Resende, o Governador Tarcísio Burity, que descerrará a placa comemorativa.

Logo após será inaugurado o Sistema Roll-on/Roll-off do Porto de Cabedelo, e às 20 horas será oferecido um jantar no Hotel Tambaú pelo Governador do Estado à comitiva ministerial.

No sábado, às 8:30 horas, o Ministro Eliseu Resende parte do Aeroporto Castro Pinto com destino à Natal.

Segundo informações da Secretaria de Transportes e Obras, o Terminal Rodoviário de João Pessoa, funcionaria em caráter experimental a partir da próxima sexta-feira, devendo ser inaugurado definitivamente no dia 1º de maio próximo.

Artefato da bomba segue hoje para o IV Exército

O secretário de Segurança Pública, Geraldo Navarro, informou ontem que a primeira bomba que explodiu na Fazenda Boa Esperança, vitimando os agricultores José Edgar da Silva e João Sebastião da Silva será transportada hoje para exame pericial no IV Exército, em Recife.

Os fragmentos que serão transportados pelo delegado de Homicídios Nilton Nunes, servirão para se comprovar a origem da bomba. Segundo o secretário Geraldo Navarro, a fazenda não será interditada pela Secretaria de Segurança Pública, apesar de se saber que a área serviu para treinamento do Exército.

Ele explicou que a medida não será adotada porque o Grupamento já realizou uma varredura, limpando as terras de todos os artefatos bélicos que haviam.

A primeira bomba explodiu na quarta-feira passada, e a segunda foi encontrada por agricultores no último sábado, não tendo sido detonada.

Amanhã, Geraldo Navarro viajará a Monteiro para empossar o novo superintendente da região, viagem que foi adiada por causa do pane do avião.

Burity abre o X Encontro de Documentação Agrícola

Começa amanhã, na Escola de Enfermagem Santa Emília de Rodat, em João Pessoa, o X Encontro Nacional de Documentação Agrícola, promovido pela Comissão Brasileira de Associações de Bibliotecários. O Encontro termina no próximo dia 15, e conta com o apoio do Governo do Estado, Secretaria de Agricultura e Abastecimento e Emater.

Ao encontro estarão presentes técnicos de vários Estados que analisarão o uso da informação agrícola de parte dos pesquisadores, extensionistas e professores além das dificuldades envolvidas no processo de transferência de informação e a divulgação das experiências já desenvolvidas pelos diversos órgãos nesse processo.

A abertura do encontro será feita pelo governador Tarcísio Burity. O Encontro terá como convidado especial o Diretor da Biblioteca Nacional de Agricultura dos Estados Unidos.

Logo após ser recebido pelo governador Tarcísio Burity, no Palácio da Redenção, o embaixador Mahbubul Kabir fez uma visita ao vice-governador Clóvis Bezerra, no Palácio dos Despachos. No seu programa para hoje, consta uma visita ao Presidente da Assembléia Legislativa, às 9:30 horas, e com o presidente do Tribunal de Justiça da Paraíba, às 9:40 horas. Às 10:30 ha visitará as obras do Espaço Cultural e a tarde será recebido pelo Reitor Berilo Borba, na cidade Universitária.

Inamps adia inauguração de hospital

O Hospital Infantil do Inamps não mais será inaugurado este mês, conforme estava previsto, mas está certo para entrar em funcionamento a partir de fevereiro, de acordo com informações de fontes da Secretaria Regional do Planejamento do Inamps. O hospital foi amplamente reformado durante todo o ano de 81, pois antes pertencia a Legião Brasileira de Assistência sob o nome de Hospital Arlinda Marques, que tratava de doenças infecto-contagiosas.

Com a reforma, o hospital terá capacidade para abrigar 90 leitos, tendo ainda uma pequena sala de cirurgia, um Centro de Rehidratação e um Ambulatório de Pediatria, para atender aos casos menos graves. As internações mais complicadas serão remetidas, por sua vez, aos hospitais credenciados ao Instituto.

Iniciado o cadastro geoquímico

A Secretaria de Energia e Recursos Minerais do Estado, através da Coordenadoria de Desenvolvimento Mineral, já iniciou a elaboração do cadastro geoquímico do Estado da Paraíba. O trabalho consiste na listagem de todas as amostras de solo, rocha, sedimentos de corrente coletados no Estado com seus respectivos resultados analíticos, além do resumo de todos os trabalhos de prospecção geoquímica já realizados na Paraíba.

A informação é do coordenador de Desenvolvimento Mineral daquela Secretaria, sr. Luiz Carlos Burity, explicando que o trabalho servirá de subsídio de grande importância na orientação de empresas públicas e privadas na seleção de áreas, alvo para pesquisas detalhadas de nossos recursos minerais. O cadastro deverá ser concluído ainda neste primeiro semestre, conforme previu Luiz Carlos.

CONVÊNIO

A UNB-Universidade de Brasília-enviou esta semana correspondência, através do professor Bhaskara Rao, do Departamento de Geociência, solicitando um convênio com a Secretaria de Energia e Recursos Minerais visando a realização de uma pesquisa sobre "Génese, Controle e exploração da schelita na Paraíba".

O professor Rao seria o orientador da pesquisa, que seria realizada por concluintes do curso de Geologia daquela Universidade. A idéia, segundo informou Luiz Carlos, foi muito bem recebida pelo secretário Marcelo Lopes, que está estudando a viabilidade da assinatura do convênio.

Eleita nova diretoria de Sociedade

A Sociedade Brasileira de Ciência e Tecnologia de Alimentos - SBCTA - regional da Paraíba, foi festivada e eleita uma nova diretoria por um período ainda não determinado, por ocasião de uma Assembléia Geral realizada em novembro passado.

A nova diretoria é composta dos seguintes membros: Claudio Ernani Mendes da Silva (presidente), José Guilherme Mariatti (vice-presidente), Antonio William Oliveira Lima (1º secretário), Maria Lúcia Nunes (2º secretário), José T. de Farias Cabral (1º Tesoureiro) e Hermano José Toscano de Moura (2º tesoureiro).

Dentro do planos da nova diretoria está a abertura de inscrições para novos sócios a partir de janeiro deste ano, bem como a convocação dos antigos sócios para a regularização de suas filiações.

A SBCTA regional da Paraíba está funcionando provisoriamente na Coordenação do Curso de Engenharia de Alimentos, no Centro de Tecnologia da Universidade Federal da Paraíba.

Juiz ouve testemunhas da falsificação de cédulas

O juiz federal Ridalvo Costa ouviu ontem, em sessão na Justiça Federal, mais duas testemunhas do crime de falsificação de notas de um mil cruzeiros ocorrida em julho do mês passado, envolvendo o advogado Henri Malzac, Osmar de Alencar, Benjamim de Barros Costa e José Tavares. A primeira testemunha de justiça ouvida ontem foi o agente da Polícia Federal Eliseu Gomes Pereira, que assinalou a participação do advogado Henri Malzac e do sr. Osmar de Alencar no crime.

Na sua condição de policial, o agente Eliseu participou ano passado de uma diligência realizada na casa de Osmar, tendo naquela oportunidade sido feita a apreensão de cédulas falsas e alguns rótulos de whisky também falsificados. Ele confirmou também a atuação de José Tavares no crime, já que era proprietário de um carro de chapa 1110, e que o mesmo teria mudado de placa no dia seguinte para KK-2675, de São Paulo.

Ele adiantou que, apreendido o automóvel, José Tavares confessou que o dinheiro que havia sido retirado da casa de Osmar se encontrava na casa de sua irmã, onde mais tarde foi feita a apreensão da importância de Cr$ 2 milhões 390 mil, em cédulas falsas de um mil cruzeiros.

Com relação à participação de Malzac no caso, Eliseu informou que, segundo depoimentos de pessoas próximas ao local da casa de Osmar, o advogado Malzac estivera no local em companhia de José Tavares quando foi feita a retirada do dinheiro. Com relação à participação de Benjamim, disse apenas que soube através de declaração de Osmar, que o dinheiro falso havia sido entregue por Benjamim a Osmar, a fim de ser feita a impressão da efígie do Barão.

Já a testemunha Orlando Roberto da Silva, vizinho de Osmar, disse pouco saber sobre o caso. Ele apenas era informado de que seu vizinho Osmar fazia impressões de decalques em uma oficina que mantinha em um galpão de sua residência.

LBA e Setrass iniciam as colônias de férias

Foram iniciadas esta semana as colônias de férias dos Centros Sociais Urbanos do Estado, organizadas através de convênio firmado entre a Secretaria de Trabalho e Serviço Social e a Legião Brasileira de Assistência. A informação foi prestada ontem pelo secretário Adailton Coelho Costa.

Serão atendidas até o dia 15 de fevereiro cerca de três mil crianças situadas na faixa etária de 7 a 13 anos. Nos Centros sociais serão fornecidas assistência médica e dentária, alimentação, práticas desportivas e recreação.

Além dos técnicos do CSUs, a Secretaria de Trabalho conta com a colaboração de professores de Educação Física do Estado e estudantes voluntários.

Paraíba participará da Feira Nacional do Açúcar

A Paraíba participará no período de 14 a 25 deste, da Feira Nacional de Açúcar, promovida no Parque Anhembi, com o apoio do Ministério da Indústria e Comércio, Instituto do Açúcar e do Alcool, e associação de produtores de cana e álcool.

O objetivo da feira é divulgar tecnologia existente na área de açúcar, álcool e cana. Durante o envento serão expostos os aparelhos desenvolvidos para instalação de micro-destilarias.

O stand da Paraíba será dividido com os Estados de Pernambuco e Alagoas. A participação do Estado está sendo organizada pela Secretaria de Indústria e Comércio, com apoio da Associação dos Plantadores de Cana, da Associação dos fabricantes de Alcool, do Sindicato do Açúcar.

No box da Paraíba estarão em exposição quadros demonstrativos do desenvolvimento da agroindústria canavieira no Estado ocorrido nos últimos seis anos além da atuação de cada órgão neste setor, especialmente o apoio médico-odontológico da Associação dos Plantadores.

Durante a feira, no dia 17, às 15 horas, será definido o apoio do Pro Alcool ao Programa de Micro-destilarias, em reunião da Comissão Executiva Nacional do Álcool, da qual participará o ministro da Indústria e Comércio, Camilo Penna.

O coordenador de Agroindústria da Secretaria de Indústria e Comércio representará o secretário Carlos Pessoa na exposição, assim como também na reunião da Subcomissão Nacional de Abastecimento de Álcool, do Ministério de Minas e Energia, na qual será discutida comercialização do álcool produzido pelas microdestilarias e suas localizações. O encontro está marcado para os dias 21 e 22 em Recife.

UFPb vai promover novo concurso para professor

A Universidade Federal da Paraíba promoverá mais um concurso público para Professor Auxiliar no Centro de Formação de Professores, Campus de Cajazeiras, com o oferecimento de 13 vagas nos Departamentos de Ciências Exatas e Sociais e Departamento de Educação e Letras. As inscrições estarão abertas até o dia 15 de fevereiro próximo, nas Secretarias dos Departamentos, nos dias úteis, nos horários de 7 às 11 e de 13 às 17h.

No Departamento de Ciências Exatas e Sociais, serão realizados concursos para as disciplinas Filosofia Geral (1 vaga), Geografia do Brasil (1), Sociologia Geral (1) e Matemática (1). Em Educação e Letras, uma vaga para cada uma das seguintes disciplinas: Língua Portuguesa, Psicologia, Metodologia Especial, Currículos e Programas, Métodos e Técnicas de Pesquisa Educacional, Estrutura e Funcionamento do Ensino de 1º e 2º Gráus e Enfermagem Psiquiátrica. Para a disciplina Enfermagem Fundamental, duas vagas.

Os interessados poderão obter maiores informações junto aos Departamentos ou acompanhando as instruções publicadas no Edital nº 001/82, que vem sendo divulgado através da Imprensa.