A UNIÃO

ANO XC Nº 125 — JOÃO PESSOA - quarta-feira 7 de julho de 1982 — PREÇO Cr$ 30,00

Argentina aplica desde ontem nova política econômica

Um novo programa econômico começou a ser aplicado ontem pelo governo militar argentino. O "pacote" representa uma guinada de 180 graus em relação à política monetarista que vinha sendo seguida desde que as forças armadas tomaram o poder em 1976.

O novo programa inclui uma drástica reforma financeira com o Estado assumindo o controle das taxas de juros, maxidesvalorização do peso, desdobramento do mercado cambiário, incentivo às exportações, rigoroso controle das importações e refinanciamento das dívidas da indústria.

As medidas foram anunciadas anteontem à noite em termos gerais pelo ministro José Dagnino Pastore, da Economia, e complementadas ontem por resoluções do Banco Central. O sistema financeiro de taxas livres, criado em 1977 e que provocou a falência de 118 entidades nos últimos dois anos, ficou virtualmente eliminado com os anúncios governamentais de ontem (Página 7)

Acidente aéreo em Moscou mata todos os 90 passageiros

Um jato IL-62 da Aeroflot que, segundo se acredita, levava 90 passageiros a bordo, acidentou-se ao decolar ontem do aeroporto de Sheremetyevo, de Moscou, disse o governo.

Diplomatas disseram que todos os ocupantes do aparelho foram dados como mortos.

O Ministério da Aviação Civil anunciou o acidente em breve comunicado transmitido pela agência de notícias soviética Tass, cerca de 17 horas após partida do avião, à meia-noite de anteontem, mas não mencionou o número de mortos.

Fontes diplomáticas disseram que o jato caiu, quatro minutos depois de decolar na madrugada de ontem com estimdamente 90 passageiros à bordo, num vôo para Dacar, Senegal, Freetown, Serra Leoa.

Um funcionário da embaixada de Serra Leoa disse que o avião levava o adido educacional da embaixada, F. J. Amara, e 22 estudantes de Serra Leoa. Outro funcionário da embaixada disse que as autoridades soviéticas não quiseram revelar detalhes do acidente. (Página 7)

Marinha divulga baixas argentinas no Atlântico Sul

Notas oficiais divulgadas pelas três armas deram conta de que 606 argentinos morreram na guerra contra a Inglaterra pelas Ilhas Malvinas.

A Marinha divulgou ontem seu relatório de baixas, informando que houve 396 mortos, 169 feridos e 34 em "situação não determinada" em suas fileiras. Esses dados, combinados com os da Força Aérea e do Exército dados a conhecer anteriormente, chegam ao total de 606 mortos, 139 desaparecidos em combate e 1.274 feridos.

O Exército havia informado que, de seu contingente, 156 soldados morreram, 1.105 foram feridos e 105 estão desaparecidos em combate. A Força Aérea deu conta da morte de 54 homens nos combates que tiveram lugar de 2 de abril a 14 de junho.

Vitória no México já foi ratificada pelas autoridades

As autoridades eleitorais ratificaram ontem a vitória do candidato presidencial do Partido Oficial, Miguel De La Madrid, que, segundo os resultados preliminares das eleições de domingo, tem até agora 14.255.000 votos, que representam 74,44 por cento do total.

Pela primeira vez em eleições presidenciais mexicanas participaram sete candidatos, representantes de nove partidos políticos. As cifras oficiais preliminares foram divulgadas pelo presidente da comissão federal eleitoral, Enrique Olivares Santana, que é também secretário de Governo.

Até agora, foram apurados 19.900.000 votos e os resultados definitivos serão divulgados no próximo domingo.

Poloneses pedem asilo político ao governo italiano

Cinco integrantes de um grupo de poloneses que se dirigia à Espanha para assistir à Copa do Mundo pediram asilo político na Itália, informaram ontem as autoridades.

Os cinco viajavam num grupo de 120 poloneses que se dirigiam de ônibus a Espanha. Eles deixaram o "camping" onde o grupo passou a noite de anteontem e foram até o quartel-general da Polícia em Gênova, no norte da Itália.

O presidente Reynaldo Bignone presidiu a reunião que mudou a política econômica

Governador pede solução para saques no interior

O Governador Clóvis Bezerra enviou telex, ontem, ao Presidente João Figueiredo; ao Ministro do Interior, Mário Andreazza; e ao Superintendente da Sudene, Walfrido Salmito, informando a invasão de flagelados a armazéns e postos de serviço, em busca de alimentos, em diversos municípios.

No despacho dirigido ao Chefe da Nação, o Governador do Estado, informa a "situação de calamidade que atravessa os municípios de Conceição, Nova Olinda e Uiraúna, invadidos por milhares de flagelados que desesperados assaltaram armazéns e postos de serviço em busca de alimentação. Sei do interesse de Vossa Excelência pela solução dos problemas que afetam a gente nordestina e por isso faço-lhe este apelo, na certeza de que o Governo Federal tomará as providências urgentes que o caso requer".

Ao Ministro Andreazza, Clóvis Bezerra lembra a amizade e o interesse que ele tem pela Paraíba e também solicita "urgentes providências no sentido de minorar o sofrimento dos sertanejos paraibanos e evitar maiores catástrofes que possam comprometer a imagem do honrado Presidente João Figueiredo". (Editorial e página 12)

TSE retifica número de deputados

O Tribunal Superior Eleitoral (TSE) informará oficialmente até o inicio da próxima semana que cometeu um engano ao fixar, na última quinta-feira, o número de deputados federais e estaduais que três Estados elegerão nas eleições de 15 de novembro próximo. Assim, o Paraná terá direito a continuar elegendo 34 federais e 58 estaduais, e não 32 e 56 como estabelecera o TSE.

Com isso, Minas Gerais e o Piauí elegerão menos deputados federais e estaduais do que o número fixado pelo TSE, explicou um dos assessores daquele órgão que participou da elaboração dos cálculos. Isto ocorreu porque o relator da matéria, ministro Décio Miranda, do TSE, quando apresentou seu parecer não tinha conhecimento ainda da íntegra da Emenda 22, que ampliou o número de deputados federais de 420 para 479 e de estaduais de 809 para 947.

A Emenda só foi publicada na íntegra um dia depois de o TSE ter fixado os novos números. Entre outras determinações, ela estabeleceu que os Estados, mesmo que tivessem queda de número de habitantes - caso do Paraná -, não poderiam eleger número inferior de deputados do que já tem atualmente. A base do cálculo é a população.

O TSE corrigiu, assim, os seguintes números: o PR elegeria 32 federais e 56 estaduais; Minas Gerais, 55 e 79; e Piauí, 10 e 30. O Artigo 13 da Constituição, parágrafo 6º determina que "o número de deputados à Assembléia Legislativa corresponderá ao triplo da representação do Estado na Câmara Federal e, atingido o número de trinta e seis, será acrescido de tantos quantos forem os deputados federais acima de 12".

Fifa encerra rumores sobre dopping de Rossi

Encerrando de uma vez por todas os rumores sobre um possível *dopping* de Paolo Rossi, na vitória italiana diante do Brasil, a comissão de controle *anti-dopping* da Fifa divulgou ontem os resultados dos exames a que foram submetidos, além de Rossi, Antognoni, Paulo Sérgio e Paulo Isidoro. Os exames deram negativo. Em Madri, o rumor não passou de um ou outro comentário, em que a tônica foi sempre a de considerar ridícula e fora de propósito tal especulação.

Os jornais espanhóis consideraram justa a vitória da Itália sobre o Brasil, num jogo "eletrizante, tenso, movimentado e cheio de alternativas". Foi muito destacada a lisura com que se comportaram os jogadores dos dois times.

A Seleção Brasileira chegará hoje de madrugada ao Rio de Janeiro. O avião fretado da Seleção partiu a meia-noite de Barcelona e deve chegar ao Rio por volta das 5 horas da manhã. No aeroporto, sintetizou o técnico Telê Santana: "Em futebol, é preciso ganhar e nós não ganhamos".

Mais de mil torcedores brasileiros reservaram ontem passagens de volta para as próximas horas, abatidos com a eliminação da Seleção Nacional.

Os funcionários da Varig em Barcelona ficaram sem almoço para atender os torcedores brasileiros que queriam voltar o mais depresssa possível, totalmente desinteressados pelo fim da Copa. A Varig anunciou que realizará três vôos extras para o Brasil nas próximas 24 horas a fim de atender a torcida desiludida. Quatro policiais mantinha a ordem na agência da Varig.

Em entrevista coletiva que concedeu ontem, pela manhã, no salão do Hotel El Castillo, o técnico italiano Enzo Bearzot disse que ante-ontem "ficou comprovado que o Brasil não é o time ofensivo que muitos quiseram ver. E não é porque joga com apenas um ponta-de-lança, Serginho, e um meio-campo quase sempre formado por cinco homens". (Esportes, págs. 10 e 11).

Biblioteca terá acervo ampliado

Poderá ser ampliado em até mil por cento o acervo da Biblioteca Pública do Estado da Paraíba quando estiver localizada no Espaço Cultural. Atualmente, funcionando à rua General Osório na esquina com Peregrino de Carvalho, o órgão dispõe de 20 mil volumes.

Fundada em 1857, a Biblioteca Pública vem recebendo a visita diária de 500 pessoas, nos três turnos. Deste total, 80 por cento são alunos de 1º e 2º Graus. O setor com maior número de volumes para atendimento da clientela é o das enciclopédias. Quarenta e cinco pessoas prestam serviço, atualmente, na Biblioteca.

O governador Clóvis Bezerra recebeu ontem, em audiência no Palácio da Redenção, os deputados Ernani Sátyro, Múcio Sátyro e o Prefeito de Aroeiras, José Fernandes, que levaram ao Chefe do Executivo convite para as solenidades da convenção municipal do PDS, a realizar-se no próximo dia 18, naquela cidade. As três autoridades visitantes fizeram ainda um relato sobre a situação política bem como a expectativa reinante na região. O Prefeito José Fernandes solicitou providências do Governo para que Aroeiras seja incluída no Programa "Bolsão de Emergência" e solução para as deficiências físicas existentes no prédio do colégio estadual.

Secretaria apressa trabalho que visa equiparar inativos

Serão concluídos ainda este mês, os trabalhos da comissão da Secretaria da Administração, encarregados de fazerem o levantamento de todos os inativos do Estado, com o objetivo de equiparar os seus proventos aos atuais salários do pessoal da ativa, segundo informou ontem o presidente da comissão, José Alves de Oliveira.

Os coordenadores dos quatro grupos de estudos, responsáveis pelo levantamento das situações dos aposentados, estão realizando reuniões diárias, no sentido de serem adotadas as providências objetivas para a agilização do levantamento de todas as categorias, sobretudo com relação a identidade e funções dos aposentados.

A coordenadoria de microfilmagem já selecionou cerca de 7 mil fichas dos inativos para a devida seleção das categorias. O trabalho de identificação será o mais difícil, porque são quase 100 categorias de inativos para serem identificadas. Uma das dificuldades também encontrada, é com relação aos cargos atualmente inexistentes. (Página 5).

Moradores voltam a denunciar conflito por posse de terra

Os moradores de Gurugi, município do Conde, voltaram a denunciar o que vem acontecendo com eles depois do dia 14 de maio último quando as terras de Gurugi e Paripe, foram desapropriadas por um decreto estadual, assinado pelo ex-governador Tarcísio Burity.

Mesmo tendo as garantias que o governador fez no dia 22 de janeiro, quando os moradores de Gurugi tiveram uma audiência com ele, que ia lhes passar as terras e estudar um meio de ajudá-los a pagar, o que ocorre é que as máquinas continuam cortando em todas as áreas desapropriadas e enchendo de cana. E continuam ameaças de capangas, como aconteceu no último dia 30 de junho, quando o capanga João Vito prometeu vingança.

Diante disso os moradores de Gurugi, em carta ao governador Clóvis Bezerra, e ao presidente da Federação dos Camponeses, Álvaro Diniz, pedem que se tome providências no sentido de acabar com a invasão das máquinas nas áreas desapropriadas, o cumprimento do decreto de desapropriação e a area demarcada.

Apreendidos mais de cem quilos de carne deteriorada

Cento e dezenove quilos de carne de boi foram apreendidos pela Coordenação de Vigilância Sanitária da Secretaria da Saúde no último final de semana, nas feiras livres dos mercados da cidade, incluindo o de Santa Rita.

A Comissão de Fiscalização dos Comandos Sanitários ainda apreendeu 12 quilos de carne de porco, 29 quilos de peixe, 32 quilos de galinha, 10 quilos de víscera e 17 quilos de ossada, considerados imprestáveis para o consumo humano.

Além destes, também foram apreendidos nas mesmas feiras 788 unidades de laranja, 150 unidades de manga, 70 unidades de pinha, 668 unidades de banana, 210 unidades de maracujá e 48 quilos de mamão. O coordenador de Vigilância Sanitária, Aldemir Sorrentino, disse que as fiscalizações nas feiras continuarão, a fim de evitar que a população seja prejudicada com o consumo de produtos deteriorados. (Página 5).

José Luiz critica Humberto Lucena e pode ir para o PDS

O PMDB não vai ganhar as eleições na Paraíba por culpa do seu presidente, senador Humberto Lucena. Não adianta a vontade popular se posicionar contra as medidas do Governo, contra o modelo econômico falido, se o partido da oposição não tem comando".

Este desabafo foi feito ontem, em Campina Grande, pelo vereador José Luiz Junior, candidato a deputado estadual do PMDB no próximo pleito - mas que já pensa em ingressar no PDS por sentir o seu partido desorganizado.

Professor critica a não inclusão da terapia homeopata

O professor Alfredo Vervloet, do Instituto Hannemaniano do Rio de Janeiro, disse ontem em João Pessoa que o principal culpado pela não inclusão da terapia homeopata no sistema médico brasileiro é o próprio governo, e que as multinacionais da fabricação de medicamento têm pouca relação com isso.

Alfredo Vervloet, que participou de uma palestra sobre homeopatia a convite do Grupo de Estudos de Homeopatia do Hospital Universitário, afirmou que existem no Brasil nada menos de 76 escolas de Medicina e apenas uma delas ensina homeopatia. Dos 100 mil médicos existentes no país, pouco mais de mil são homeopatas. (Página 5)

A UNIÃO

A UNIÃO

Fundado por Alvaro Machado

Não compreendo Democracia sem imprensa livre e independente, que informe corretamente a opinião pública.

Tarcisio Burity

O PROBLEMA DOS FLAGELADOS

Os prefeitos dos municípios de Conceição, Uiraúna, Santana dos Garrotes, Nova Olinda e Juru, onde ocorreram saques a casas comerciais e feirantes, estão reivindicando medidas urgentes.

Eles pedem alimentos para os trabalhadores rurais que estão sem trabalho, como primeira providência, mas, a principal reivindicação dos chefes dos executivos das áreas atingidas pela calamidade da estiagem, é a reativação do Programa de Emergência.

Ontem, o Governador Clóvis Bezerra enviou telex ao Presidente João Figueiredo; ao Ministro do Interior, Mário Andreazza; e ao Superintendente da Sudene, Walfrido Salmito, informando sobre a "situação de calamidade que atravessam os municípios de Conceição, Nova Olinda e Uiraúna, invadidos por milhares de flagelados que, desesperados assaltaram armazéns e postos de serviço em busca de alimentação".

Lembramos que, apenas quatro dias após assumir o Governo do Estado, Clóvis Bezerra foi a Brasília pedir aos Ministros do Interior, Mário Andreazza, e do Planejamento, Delfim Netto, providências para que não fosse concretizada a desativação das Frentes de Trabalho, do Programa de Emergência, que, apesar de todo o empenho do Governador paraibano, foi consumada.

Entretanto, recebeu o Chefe do Executivo da Paraíba promessa de que seria compensada a desativação, com a concessão de crédito especial, para os produtores agrícolas.

Puco tempo depois, como estivesse demorando aquele financiamento, Clóvis Bezerra, em sua primeira participação na reunião do Conselho Deliberativo da Sudene, fez um pronunciamento histórico, que teve repercussão nacional, quando, de forma veemente, reclamou o envio urgente do financiamento, afirmando que não adiantava o Banco do Brasil enviar telegramas comunicando que o crédito especial seria concedido mas sim que enviasse o dinheiro.

Passado pouco mais de um mês daquela reunião, repete-se o lamentável espetáculo da invasão de flagelados.

Mais uma vez, Clóvis Bezerra demonstra seu compromisso com o humilde trabalhador do campo, confirmando o seu discurso de posse, quando afirmou que tudo faria em defesa do homem rural, do humilde.

Com a franqueza que lhe é peculiar, e o alto senso de responsabilidade de autêntico político e administrador, o Chefe do Executivo, neste episódio de Conceição, Nova Olinda, Uiraúna e outros municípios, transmite ao Governo Federal os patéticos apelos dos prefeitos.

No despacho dirigido ao Chefe da Nação, o Governador da Paraíba frisou:

"Sei do interesse de Vossa Excelência pela solução dos problemas que afetam a gente nordestina e por isso faço-lhe este apelo, na certeza de que o Governo Federal tomará as providências urgentes que o caso requer".

Ao Ministro Mário Andreazza, Clóvis Bezerra foi claro:

- "Conheço Vossa Excelência e sei da amizade e do interesse que tem pela gente nordestina, por isso solicito urgentes providências no sentido de minorar o sofrimento dos sertanejos paraibanos e evitar maiores catástrofes que possam comprometer a imagem do honrado Presidente João Figueiredo". Diante da posição realista do Governador e da preocupação do Presidente e do Ministro com a Paraíba, acreditamos que, imediatamente, será solucionado o grave problema daqueles flagelados.

A UNIÃO • Diretor Presidente: Eitânio Campos de Araújo • Diretor Técnico: Hélio Zenaide • Diretor Administrativo: Walter Borges Bezerra Cavalcanti • Diretor Comercial: Aldson Viana Salgado • Editor: Pedro Moreira • Secretário: Werneck Barreto • Chefe de Reportagem: Wellington Farias • Redação e Publicidade: Rua João Amorim, 384, Centro - Fones 221-2277 e 221-1961 - Caixa Postal: 321 - Telex: 832205 • Administração, Oficinas e Parque Gráfico: BR-101, Km 03, Distrito Industrial - Fone: 221-1220 • SUCURSAIS: Brasília-DF SCS - Q. 5 - Bl. "C" - 1º Andar - Ed. Paraibana - Fone: (061) 225-8862 - Telex: 612091 • Guarabira: Praça João Pessoa, 27 - Fone: 476 • Campina Grande: Rua Maciel Pinheiro, 220 - Ed. Jaime Fone: 321-6786 • Patos: Travessa Solon de Lucena, S/N - Fone: 421-1266 • Sousa: Rua André Avelino, 25 - Fone: 521-1239 • Cajazeiras: Rua Pe. José Tomaz, 15 - Fone: 531-1574 • Itaporanga: Rua Getúlio Vargas, S/N - Fone: 325 • Conceição: Estação Rodoviária - Box 4 • Catolé do Rocha: Rua Barão do Rio Branco, 154.

Fazer em lugar do Estado

Falei outro dia neste jornal sobre a iniciativa dos presos do Presídio do Róger em criarem uma biblioteca por meio de doações de livros usados. Elogiei a providência dos detentos de João Pessoa e entendi de estimular e estender a idéia a outras prisões da Capital e do interior do Estado, ampliando a iniciativa mediante a fundação não só de bibliotecas nas cadeias, mas também no estabelecimento de escolas e cursos profissionalizantes, com o apoio de meios modernos de comunicação como rádio e televisão. Seria uma complementação indispensável do sistema penal em sua tarefa de reeducação do apenado, possibilitando-lhe educação intelectual e profissional para o reencontro com a sociedade que ele feriu, muitos deles porque lhes faltou esse meio de adaptação social.

O artigo de jornal mereceu a atenção de pessoas também interessadas no assunto, e ontem telefonema anônimo lembrou-me a carência de apoio a outros setores. O meu leitor não identificado chamou minha atenção para o trabalho humanitário e fundamental que prestam à coletividade as Irmãs dos Pobres de Santa Catarina de Sena, desassistidas de ajuda da sociedade, no Instituto Dom Ulrico e no Lar da Providência.

Desde 30 de abril de 1922, quando de sua fundação pelo benemérito desembargador Heráclito Cavalcanti, a congregação tomou a si a tarefa de recolher e educar meninas órfãs no Instituto Dom Ulrico, e algum tempo depois a de acolher anciãos no Asilo de Mendicidade Carneiro da Cunha, hoje Lar da Providência. Ambas essas instituições têm sobrevivido com imensas dificuldades, graças sobretudo à abnegação das Irmãs. As maiores aperturas de sua manutenção somente são superadas pela venda de parte de seu patrimônio imobiliário. Contam, é verdade, com o concurso moral de pessoas bem posicionadas na sociedade pessoense, mas nem isso tem sido suficiente para livrar as entidades de suas permanentes necessidades de recursos para alimentar, vestir e abrigar crianças e idosos. Seria preciso, diz o meu interlecutor anônimo, que a sociedade pessoense como um todo se conscientizasse da alta relevância do trabalho que prestam as Irmãs dos Pobres de Santa Catarina de Sena à frente do Instituto Dom Ulrico e do Lar da Providência. A primeira das instituições está com todo o seu teto seriamente avariado e necessitado de urgentes reformas, e para tentar atrair o apoio altruístico da sociedade de João Pessoa programa para os dias 20, 21 e 22 de agosto próximo uma feira de artesanato, cuja renda se destina a financiar parte das obras, mas já se sabe que não será suficiente para o tamanho das reformas. É preciso que empresas e pessoas acorram com mais ajuda e doações em dinheiro, tanto para o Instituto Dom Ulrico como para o Lar da Providência, doações que serão deduzidas do Imposto de Renda que essas empresas e pessoas tiverem de pagar.

Mas o valor das contribuições não está só em seu montante pecuniário, pois tão importante quanto o seu valor monetário será, sem dúvida, o restabelecimento do espírito comunitário que vai se esmaecendo no brasileiro dos nossos dias, malacostumado a ver todas as necessidades sociais serem satisfeitas pelo Estado, e assim, por essa visão de onipresença do órgão público, mais adiando o estabelecimento de um verdadeiro espírito democrático da sociedade brasileira.

Firmo Justino

Quando subestimar é fatal

Subestimar o adversário pode ser, em qualquer circunstância, um risco fatal para quem com ele trava um combate. Há um provérbio chinês, cujos termos exatos não me vêm à memória que, em suma, adverte para ninguém julgar-se vitorioso sem antes eliminar por completo o adversário, a ponto de imobilizá-lo, sem deixar margem de condições de uma reação contrária.

Em futebol, onde a lógica é um fator de duvidosa influência, o risco ainda é bem maior. A própria existência da chamada "zebra" - o registro de um resultado menos ou jamais esperado - reflete até que ponto a lógica influi no futebol. Sobretudo por não observar considerações desse tipo, é que o selecionado brasileiro de futebol pode ter-se traído nessa Copa do Mundo, perdendo vergonhosamente para os italianos por três a dois.

Muitas falhas pode-se apontar na formação do time brasileiro. A teimosia do técnico Telê Santana, mantendo Serginho na posição de atacante para finalizar os ataques, em vez de Roberto ou Reinaldo; ou manter Valdir Peres na posição de goleiro, mesmo distribuindo muita insegurança. Tudo resumiu-se a falhas, mas nunca pode-se dizer que foram fatores que decidiram o destino do Brasil nesse último campeonato mundial. Tanto é, que com essas mesmas falhas a Seleção Brasileira saiu-se bem na primeira fase, chegando a caracterizar-se como um time de reação, porque contornou situações como quando perdia de um a zero para a Rússia, e depois para a Escócia. Ocorre que, até então, não havia o espírito de confiança demasiada que "baixou" no time brasileiro na partida contra a Itália. O Brasil poderia ter reagido às ameaças italianas, não fosse a idéia de entregar-se à absurda convicção de que "os melhores do mundo, os imbatíveis", jamais perderiam para algum outro time, muito menos para a Itália, que armou uma "cilada" para os brasileiros, com uma crise interna cheirando a engodo, além de citar pelo mundo a fora o time brasileiro como "indiscutivelmente os prováveis campeões". Humilde e inteligentemente, os italianos enfrentaram com seriedade os "imbatíveis" que, a essa altura, além da vantajosa condição de entrar em campo classificados - jogavam pelo empate - sonhavam já segurando a taça.

Não se lembraram, porém, os jogadores brasileiros, que em futebol, adversário se subestima com gols, como disse muito bem um companheiro de redação (Eduardo), enquanto deixava transparecer a amargura no rosto, diante da surpresa.

Nos parece, portanto, que apesar da lição que lhes foi dada pelo Uruguai, na Copa de 1950, quando derrotou-os por dois a um, dentro do Maracanã, levando o título, os jogadores e técnicos brasileiros ainda não aprenderam que uma Copa só está ganha depois de estar com o "caneco" na mão. Muitos resultados deram prova, nesta Copa, que não reconhecer os méritos do adversário, ou mesmo julgar-se imbatível, pode realmenre ser fatal. Miremse no exemplo do que fez o time da República de Camarões, os humildes negros que vieram do outro lado do mundo, disputando, pela primeira vez uma Copa, mas que, apesar de sair desclassificado, não perdeu para ninguém, e ainda humilhou o chato selecionado do Peru, dirigido pelo brasileiro Tim. Que a lição dada pelos italianos, desta vez, seja aprendida pelos "invencíveis" desclassificados. Como disse o *Zé da Galera*: "Prá casa Brasil".

Wellington Farias

A UNIÃO HÁ 50 ANOS

Ivan Lucena

Festival beneficia creanças

No dia 7 de julho de 1932

A União publicou

Está marcada para o proximo domingo a festa de caridade que diversas familias residentes á avenida Juarez Tavora resolveram realizar na praça da Independencia, em beneficio das creancinhas flagelladas.

Na reunião havida antehontem na residencia do prefeito Borja Peregrino foi definitivamente organizado o programa dos referidos festejos, o qual contará, além de um animado baile, no pavilhão situado áquella praça, de interessantes surpresas, que certamente muito agradarão.

Tocará, durante a mesma festa, a afinada orchestra "Batutas do Jaguaribe", que obedece á competente direcção do sr. Oliver Von Sohsten.

Para servirem de paranymphos do alludido festival, de tão altruistica finalidade, a commissão respectiva escolheu as seguintes pessôas:

Dr. Gratuliano da Costa Brito, prefeito Borja Peregrino, capitão Souza Dantas, sr. João Vasconcellos, sr. Severino Amorim, sr. Odilon Amorim, sr. Giovanne Gióia, dr. Ary dos Santos, sr. Carlos de Barros Moreira, dr. J. Guilherme Hock, sr. José Onofre, Sr Daniel de Araújo, dr. Martins Ribeiro, dr. Isidro Gomes, dr. Veloso Borges, dr. Walfredo Guedes Pereira, dr. Odon Bezerra, sr. Avelino Cunha, dr. Virginio Velloso Borges, Dr. Leonardo Arcoverde, sr. Estevam Gerson, sr. Severino Candido, Sr. Sebastião Bastos, dr. Pedro Ulyssea, sr. Humberto Marques, sr. Heitor Guemão, sr. Francisco C. de Mello, dr. Clemente Rosas, Sr. Aprigio de Carvalho, des. Paulo Hypacio, sr. Amadeu de Souza, des. Souto Maior, dr. Annibal Moura, sr. Antonio Costa, sr. Democrito Guedes Pereira, d. Lilioza Onofre, sr. Murilo Lemos, sr. Aizyr Pimentel, sr. Oswaldo Pessôa, sr. João Amorim, sr. Abilio Dantas, sr. Nicolau Costa, sr. José de Barros Moreira, mr. Robert Wance, sr. Francisco Galvão, sr. S. da Costa Ribeiro, sr. Basileu Gomes, sr. João Peixoto de Vasconcellos, sr. Tito Silva, sr. Candido Menezes, dr. Antonio Botto, sr. Guilherme Kroncke, dr. Manuel Moraes, sr. Francisco Mendonça, dr. Nilton Lacerda, sr. Leonel Duarte, sr. Sigismundo Guedes Pereira, sr. Nerva Grangeiro, dr. Jayme Lima, sr. Waldemar Leite, dr. Antonio D'Avila Lins, sr. Lourival Lisbôa, sr. Walfredo Guedes P. Sobrinho, dr. Lauro Wanderley, sr. Pedro Paulo da Silva, sr. Raul Sá, sr. Manuel Pina, sr. Edmundo Forte, sr. Joab Lima, dr. João Mauricio de Medeiros, sr. Eduardo Cunha, sr. José Minervino, sr. João Gomes Carneiro, sr. Ovidio Tavares, sr. Eronides Cunha, sr. Solon Sá, pe. João Onofre, d. Amelia Regis, dr. Miranda Sá, sr. Telesphoro Onofre, dr. Janson Lima, sr. João da C. Frazão, dr. João Medeiros, dr. Antonio Miranda, dr. Alfredo Monteiro, dr. José Floscolo da Nobrega, dr. Sizenando de Oliveira, sr. Arnulpho Amorim, sr. João da Costa Cabral, sr. João Minervino, sr. G. Petrucci, Sr. Carlos Oertli, dr. Ireneu Joffily, sr. Oliver Von Sohsten, sr. João de Souza Campos, sr. Manuel da Cunha, mons. Walfredo Leal, mons. Sabino Coelho, des. Flodoardo da Silveira, sr. João Serrano, sr. Gustavo Pinto, sr. Olivio Pinto, dr. Octavio Mesquita, prof. José de Mello, sr. João de A. Mello, sr. Waldemar de Oliveira Leite.

CARLOS CHAGAS

ILUSÕES E PESADELOS

Foram-se as ilusões, permanecem e crescem os pesadelos, com a característica inusitada de serem reais. Em 1986 poderemos tentar, de novo, o Campeonato Mundial de Futebol, mas até aquele ano, alguém pode garantir que não terão sobrevindo o caos, os retrocessos e as explosões? A grosso modo, mesmo se tivéssemos batido a Itália, e depois dela os demais adversários, não estaria afastada a sombra do pior. Apenas, por algumas semanas, ofuscada pela luz da euforia. Nada mais.

Na verdade, assim como as coisas vão, não chegarão a parte alguma, ou melhor, chegarão ao fim da linha. Nunca será demais repetir que tudo acontece com o mais bem intencionado dos generais presidentes, aquele que passos mais avantajados conseguiu dar no rumo da normalização institucional. Mas acontece, e muito. Ao invés de minorias, as agruras das classes menos favorecidas se avolumam. Os assalariados assistem a queda de seus padrões de vida, a indústria e o comércio se ressentem, sabendo que ajuda não obterão do governo e este, no centro da equação, perde cada vez mais as condições de atuar conforme seus parâmetros e metas. No meio do crescimento inflacionário e, em especial, da alta do custo de vida, estão as eleições. Depois delas...

Depois de perder a Copa do Mundo de Futebol, junto com o país inteiro, o presidente João Figueiredo se arrisca a nova derrota, desta vez num jogo que vem jogando sozinho, nos recônditos do Palácio do Planalto: A sinuca, que para S. Exa. está de bico. Acontece que precisa vencer as eleições de novembro, ou perder de pouco, e, para isso, necessita realizar obras, gastar dinheiro, ajudar o PDS através da administração pública, especialmente no campo social. Jogou assim, se bem ou mal, tanto faz, porque de outra jogada não dispunha. Agora vem o ministro Delfim Netto, utilizando o taco à maneira de um tacape e não apenas deixa ao presidente uma sinuca de bico, como estilhaça a bola sete. Lembra, como lembrou há dois dias na reunião do grupo das nove, ser uma ilusão imaginar que com mais dinheiro ou favores do governo o PDS fará melhor perfomance do que faria. E deu argumentos definitivos com os índices inflacionários do mês passado. Os 8 por cento vieram por conta das tacadas anteriores, ou seja, o dinheiro liberado para obras e sucedâneos gerou os novos e não previstos índices, ocorre dizer, caracterizaram-se os efeitos da ilusão. Mais inflação representa, para ele e para todos, derrota eleitoral.

Sinuca de bico, sem dúvidas, para o Presidente da República. Precisa realizar, para obter votos, mas realizando, aumenta a inflação e perde votos.

Quando assumiu a Secretaria do Planejamento, Delfim Netto tentou investir na equação do crescimento com contenção inflacionária, eficaz durante os tempos da exceção e do bom comportamento da economia mundial, mas impossível na atualidade. Iludiu-se, também, ele que agora alega a ilusão, pois de 40 por cento ao ano os índices inflacionários foram a 120. Obrigado ao mea-culpa, que rezou em silêncio, voltou ao ponto deixado por Mário Henrique Simonsen, reformulou tudo e passou a aplicar férrea política de contenção. Esperava-se, no Palácio do Planalto, que pudesse obter relativo sucesso antes do início das campanhas deste ano, mas os resultados demoraram e falharam, em grande parte. Reduziu-se a inflação a três dígitos, mas como a necessidade de ganhar eleições tornou-se premente, o remédio foi apelar para realizações, mesmo minguadas, no setor social. Como resposta, a inflação emerge outra vez e eis o impasse em que se encontra o general João Figueiredo.

Existem alternativas? Infelizmente, para o governo, até novembro, não. Mudar a política anti-inflacionária será mergulhar de uma vez por todas no abismo. Mantê-la equivalerá a aumentar queixas e reclamações e perder nas urnas. Trocar Delfim Netto por outro Ministro significará, antes do pleito, perder tempo precioso até que seu substituto domine os intrincados meandros da realidade e decida manter a mesma estratégia. Acabar com as eleições, até pela inocuidade dos pacotes em que se viu envolvida, nem pensar, pois elas, com a abertura política, constituem a derradeira tábua de salvação na qual o Presidente poderá ingressar na história.

Será aceitar a derrota, salvadas as eleições, como aceitar a inflação, Delfim Netto e suas expectativas de que um dia não se sabe bem quando, as coisas começarão a melhorar. Mais do que tudo, para os detentores do poder, será pedir aos céus que tudo, pelo menos, permaneça como está. Pois perigos existem, abertos em duas vertentes. Uma, da qual falava dias atrás o ex-senador Josafá Marinho, da iminência de explosões que a ninguém será dado conter, no plano social. O estopim de uma greve de ônibus reprimida com exagero, por exemplo, ou de mal contida rebelião estudantil ou de donas de casa, diante de supermercados, poderia levar-nos ao caos. A outra, também presente, operada pelos setores radicais de sempre, para os quais, de modo simplista, a culpa de tudo repousa na abertura, nas eleições, na falta da exceção. Entre as duas, mil variações. Vasos comunicantes a transformar o terreno em pântano.

Essas considerações não se devem a especulações desocupadas ou a posturas derrotistas comuns a períodos de malogro no futebol. São formuladas na oposição e na situação, no congresso e no próprio governo. Ostensiva ou reservadamente. Mas por conta delas, de modo ténue, começa a germinar em grupos mais conscientes, de lá e de cá, um raciocínio capaz de levar a uma saída. Haveria que ir empurrando a situação com a barriga, até novembro, preservadas as características do embate político e a política econômico-financeira. Depois de abertas as urnas, conhecida a sua voz provavelmente mais oposicionista do que nunca, a hora seria do diálogo amplo. Da verdadeira união nacional, chavão tantas vezes desgastado e não completado, mas, agora, derradeira tentativa para evitar o caos ou o retrocesso. Renovadas as forças de oposição, combalidos os setores da situação, poucos de seus segmentos se negariam a uma empreitada comum, de salvação. Desde que... desde que mudasse radicalmente a mentalidade do General João Figueiredo e do grupo no exercício do poder. Não bastariam apelos retóricos a mãos estendidas, se elas continuassem vazias. Haveria o Presidente que convocar vencidos e vencedores eleitoralmente, bem como outros setores expressivos da sociedade, do empresariado à classe trabalhadora da universidade à igreja, afastados, por certo, seus pólos radicais - mas só esses. Da convocação, que precisaria fazer-se desarmada e humilde, e dentro da disposição de mudanças muito acima e além de pessoas, pois de métodos e posturas, talvez surgisse a luz no fim do túnel. Em suma, repensar planos, programas e metas com a nação então participante.

• Do Leitor

Copa do Mundo

Sr. Editor:

É lamentável o nosso Brasil ter sido derrotado pelos italianos quase na final.

Mais uma lição para o time brasileiro, porque a hora era decisiva. Há momentos que não se pode brincar quando se assume um grande compromisso.

O time brasileiro entrou em campo confiante demais. Não jogou tudo o que sabe. Não há quem me convença de que não houve facilidade.

Assisti com atenção o jogo do começo ao fim. Aconteceu o primeiro gol aos 5 minutos e a defesa deu espaço para o adversário penetrar.

E depois vem aí o Serginho, livre, livre, tocando a bola e erra o alvo de 7 metros. Não entendo, há um mistério. Repetem-se o acontecimento por três vezes, e perdem-se três gols.

Ninguém pode condenar Telê e nem Valdir Peres, e sim todo o time, porque facilitou e não jogou o seu futebol com garra.

O jogo desse dia 5 de julho de 1982, era pra entrar pra valer e não para perder.

Aqui ficam os meus agradecimentos.

João Alves da Costa
Torre

NOTAS POLÍTICAS

Hélio Zenaide

AGRIPINO SE PREPARA PARA TOMAR CHEFIA

Em passos lentos mas firmes e seguros Joao Agripino está se preparando para assumir o comando do PMDB.

Em qualquer partido onde se encontre, João Agripino sempre quer ser o chefe, o mandão, o dono, o senhor todo poderoso a quem todos rendem vassalagem.

Foi assim na UDN, onde tomou a chefia de Argemiro de Figueiredo e expulsou-o do partido.

Assumiu a chefia da Arena e quando foi substituído por Ernani Sátyro, brigou logo com Ernani.

Ele não tolera ver ninguém acima dele.

E é por isso que não se conforma em ser chefiado por Humberto Lucena. Tinha até graça.

João Agripino só aceitou ingressar no PMDB sob a chefia de Humberto Lucena para conseguir o apoio do PMDB à candidatura de Mariz. Ele jogou conscientemente, deliberadamente. A partir do momento em que o PMDB fez o seu jogo, caiu na sua arapuca, pisou na sua casca de banana, ele viu que já podia começar a escalada. Podia começar a dar os primeiros passos no sentido de botar Humberto Lucena no escanteio.

Ele quer fazer com Humberto Lucena, no PMDB, o que fez com Argemiro de Figueiredo, na UDN.

Se Humberto Lucena dormir no ponto, está bebido.

Muito mais vivo, mais astuto e mais sabido do que Humberto Lucena era Argemiro de Figueiredo, o que não impediu Agripino de colocá-lo fora de campo com dois dribles maquiavélicos.

Nas mãos de Agripino, Humberto não dá um caldo. Era por isso que Ruy Carneiro não queria negócio com Agripino. Ruy Carneiro fez acordos com José Américo e com Argemiro de Figueiredo, dois grandes adversários do seu partido. Mas com João Agripino, não.

Ruy não se cansava de dizer e repetir:

– Esse Agripino é terrível. É um homem sem entranhas, sem coração. Não quero negócio com ele.

COMEÇOU MANDANDO NO PMDB

Mandão, prepotente, com aquela vocação de fazer politica na base do quero, posso, mando, ordeno, exijo, João Agripino, logo de saída, fez aquela humilhação ao pobre do PMDB:

– Ou Mariz ou eu.

Fraco, frouxo, acovardado, o PMDB curvou-se à sua prepotência, à sua ameaça.

Desse aquele momento Agripino sentiu que havia preso o PMDB no seu cabresto. Percebeu que terminaria, com a sua técnica, fazendo o que quisesse com o PMDB.

Para que servem os fracos?

Para serem mandados pelos fortes.

NAMORANDO PEDRO GONDIM

Agora, João Agripino está namorando Pedro Gondim, numa manobra de longo alcance, pérfida, maquiavélica.

Pedro Gondim seria uma ponta de lança na sua estratégia para enfraquecer Humberto Lucena.

Crescendo Pedro, Humberto diminui.

Aliando-se a João Agripino, dentro do PMDB; Pedro Gondim estaria servindo de escada para sua escalada à chefia do partido.

Mas será que Pedro Gondim vai servir assim de instrumento tão fácil nas mãos de Agripino?

Ninguém acredita nisso.

POR VIAS DAS DÚVIDAS

Mas, por via das dúvidas, correm rumores de que Humberto Lucena, para desarmar a jogada de Agripino, está tentando convencer José Jófily a aceitar a candidatura a senador.

João Agripino, querendo Pedro Gondim.

Humberto Lucena, querendo José Jófily.

A coisa está muito parecida com um começo de luta.

Ou não está?

Ruy Carneiro tinha razão:

– Esse João Agripino é terrivel...

Argemiro de Figueiredo, também que o diga.

AGRIPINO TENTA QUEIMAR MÁRIO

Mas a jogada mais pérfida de João Agripino é a tentativa para queimar a candidatura de Mário Silveira a vice-governador.

Como se sabe, quem escolheu Mário, pessoalmente, foi Humberto Lucena. Mário Silveira é um homem da confiança pessoal de Humberto Lucena.

Pois João Agripino não está querendo queimar a candidatura do rapaz?

Parece incrível: o chefe do partido escolhe um candidato a vice-governador, um candidato da sua confiança pessoal, e João Agripino, com a cara mais lisa do mundo, procura queimar, afastar, eliminar essa candidatura!

Pode haver mais alguma dúvida acerca das intenções, do plano de João Agripino?

Tudo está muito claro.

Só não vê – quem é cego.

O OBJETIVO DE AGRIPINO

O objetivo de João Agripino também está muito claro, só não vê quem é cego.

Humberto Lucena apoiou Mariz com uma condição: da outra vez, Mariz apoiá-lo para governador.

Feito esse cambalacho, Humberto Lucena fez questão de colocar como vice de Mariz um homem da sua confiança, pessoal, pois se Mariz vencesse, o vice é que iria dirigir as futuras eleições, certo como seria que Mariz se afastaria para disputar outro cargo no Congresso Nacional.

Pois é justamente isso o que João Agripino quer evitar. Quer evitar que, na hipótese da vitória de Mariz, Mário Silveira venha a governar o Estado e a dirigir as futuras eleições...

Mais uma vez se confirmam as palavras de Ruy Carneiro:

– Esse Agripino é terrivel...

DESACATO, OFENSA E TRAIÇÃO

Essa tentativa de queimar a candidatura de Mário Silveira a vice-governador, representa, portanto, sem sombra de dúvida, um desacato, uma provocação, um insulto a Humberto Lucena.

Representa uma ofensa, um ultraje ao chefe do partido.

Representa uma deslealdade, uma traição.

Quem estiver com João Agripino, está contra Humberto Lucena.

Tudo está claro, só não vê quem é cego.

PMDB INICIA REAÇÃO

Mas Humberto Lucena não está só e abandonado. Se há uma parte do PMDB fazendo o jogo de João Agripino, há também uma outra parte disposta a reagir, solidária com Humberto Lucena.

Isso demonsta que João Agripino não vai conseguir impor-se, desta vez, sem luta.

Haverá luta. E não será pequena.

A DENÚNCIA DE MAGLIANO

O deputado Álvaro Magliano já abriu a boca no mundo, denunciando a manobra solerte.

Quem viu os jornais de ontem percebeu, por trás de suas declarações, um brado de alerta:

– Forças ocultas estão atuando dentro do PMDB para boicotá-lo....

Com outras palavras, esta foi sua advertência, seu grito de alerta, de inimigo à vista!

MÁRIO É INTOCÁVEL ADVERTE MAGLIANO

Assim como quem manda um recado para João Agripino e os que fazem o seu jogo, o deputado Álvaro Magliano declarou sem arrodeios, sem papa na lingua:

– Mário Silveira é intocável!

A carapuça cai direto na cabeça de João Agripino e dos que fazem o seu jogo dentro do PMDB.

COM A BRIGA MARIZ RENUNCIA

Se abriga estourar mesmo para valer, como tudo indica, Mariz ver-se-á obrigado a desistir, a renunciar à sua candidatura.

Todo o PMDB de Humberto Lucena se levantaria contra João Agripino. Seria o fim do fim, para Mariz. Sua situação se tornaria insustentável. A única saída seria a renúncia.

Ninguém se adduite se Mariz terminar saindo candidato a deputado federal.

Se João Agripino tentar impor a candidatura de Raymundo Asfora no lugar da de Mário Silveira, o pau vai comer na Casa de Noca.

José Luiz condena PMDB por insistir com Mário Silveira

"A Oposição, na Paraíba, está desorganizada, havendo dentro dela um clima de insatisfação, inisistindo, ainda, o Comando do PMDB em manter para vice-governador um candidato que não tem voto; não tem prestígio; não tem mensagem, e, muito menos, condições, como é o caso do sr. Mário Silveira".

Essa manifestação, em tom de alerta e até desabafo, foi feita, ontem, em Campina Grande, pelo vereador José José Luiz Júnior, um dos candidatos a deputado estadual pelo PMDB.

"O PMDB não vai ganhar as eleições na Paraíba, por culpa do seu presidente, senador Humberto Lucena", para continuar: "Não adianta a vontade popular se posicionar contra as medidas do Governo, contra o modelo econômico falido, se o Partido de Oposição que existe não tem Comando". "Falta coragem - argumentou - para tomar as decisões, sobra muito interesse próprios; seu fulano diz que beltrano é seu amigo e que não pode criar mal-estar no Partido; e o beltrano fica como candidato, mesmo sabendo que não tem condições".

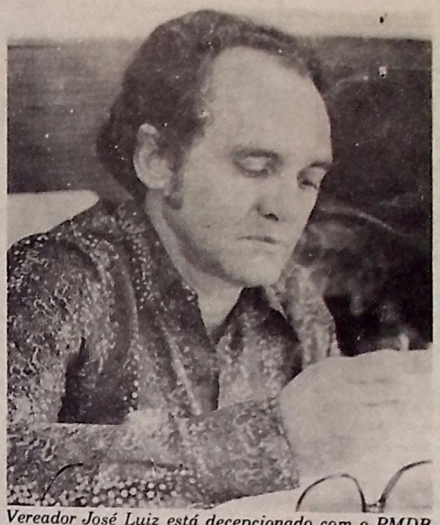

Vereador José Luiz está decepcionado com o PMDB

SENATÓRIA

"A saída de Ivandro Cunha Lima - disse - é outro prejuízo para a chapa de Antônio Mariz; acrescentando: - "Estamos há 120 dias da eleição e o Partido não tem candidato a senador, enquanto o PDS tem três".

"E, enquanto isso, - acresceu - o Partido insiste em manter um candidato a vice-governador que não tem voto, não tem prestígio, não tem mensagem, e muito menos condições, como é o caso do sr. Mário Silveira".

Quanto a outras opções do Partido para o Senado face à desistência de Ivandro Cunha Lima, declarou:

"Acredito que, apenas, dois nomes podem salvar o Partido o ex-governador Pedro Gondim e o ministro João Agripino, principalmente o último". As indefinições de hoje - apontou - mostram que poucos estão interessados na vitória de Antonio Mariz: Acredito que, por traz de tudo, existe o interesse maior de levar Mariz à derrota, e isto por pessoas do próprio Partido".

ASFÓRA

Voltando a referir o problema da vice-governança, o vereador José Luiz foi lacônico:

"A não presença de Raymundo Asfóra na chapa de Antônio Mariz pode modificar, totalmente, o quadro político em Campina Grande, com naturais repercussões no Estado, também". É preciso - advertiu - que o Partido veja que o sr. Mário Silveira é um grande burocrata e nós precisamos, agora, é de quem tenha vinculações com o povo, como é o caso de Raymundo Asfóra".

"Em Campina Grande, também, a indefinição do Partido está prejudicando Ronaldo Cunha Lima, um candidato popular, mas que, ainda, assumiu a postura de candidato vitorioso, perdendo, assim, terreno para os candidatos do PDS".

REVISÃO

Por fim, perguntando a esse respeito, o vereador José Luiz, respondendo admitir uma revisão em sua posição político-partidário, revelou vir sendo assediado por líderes do PDS, para nele ingressar, o que considerou possível "em razão do PMDB ser um Partido nulo na Paraíba" - justificou.

No final aquele edil, egresso da extitnta Arena e hoje no PMDB, confirmou ter sido procurado, juntamente com o vice-prefeito Raymundo Asfóra e o economista Edvaldo do Ó, pelo deputado ÁLvaro Gaudêncio Filho, este como emissário do governador Clóvis Bezerra, sondando-os sobre reformulações de seus posicionamentos políticos e consequente ingresso no PDS, o que, da parte dos três, seria um retorno ao esquema situacionista.

Para Humberto, é preciso concluir Transnordestina

- Trouxe, há pouco, ao conhecimento da Casa, o quanto o país estava deixando de economizar em derivados de petróleo pelo simples fato de não prosseguir nas obras de rodovia de suma importância para o desenvolvimento do Nordeste - a Transnordestina. Um bilhão e meio de cruzeiros, por ano, não são poupados em razão de poucos mais de duas centenas de quilômetros não terem sido concluídos.

Essa advertência foi feita recentemente pelo senador Humberto Lucena, em pronunciamento na tribuna do Senado. "As rodovias federais estão a merecer uma atenção maior por parte do DNER. Entretanto, sabe-se que esse outrora dinâmico e capaz órgão do Ministério dos Transportes está, praticamente, sem recursos não só para manter conservadas as rodovias como também para implantar tantas outras que essa extensão continental, que é o país, necessita".

Observa Humberto Lucena, que o DNER "já não tem condições nem para pagar às empresas por ele contratadas. Praticamente, em termos de obras relacionadas com as rodovias federais há uma paralisação total. Quando se criou a Taxa Rodoviária Única, seus recursos dirigiam-se à conservação das estradas. No entanto, absurdamente, a cada ano que passa esses recursos estão sendo minimizados a ponto de, em 1982, essa participação em favor do DNER chega a zero. Evidentemente, tornam-se, assim, bem precárias as perspectivas desse importante órgão do Ministério dos Transportes".

Alegando informações que lhe chegaram às mãos, Humberto disse que pretende-se, "numa política completamente insensata, adotar-se um novo sistema para as contratações, isto é, serão contratadas somente empresas com capital superior a 100 milhões de cruzeiros. Ora, justamente as pequenas empresas que têm colaborado com o DNER, mesmo sem receber, serão as preteridas. Talvez, permitam-me a observação, o fundamento para essa nova sistemática encontre-se no fato de que, por serem milionárias as empresas que serão doravante contratadas, com prioridade, poderão aguardar por mais tempo os débitos que o DNER não tem conseguido pagar às pequenas empresas".

Em meio "a essa falência do DNER", diz Humberto Lucena que "desponta um aspecto, do mais grave, e que afeta, principalmente, o Nordeste. Com essa inoperância do DNER torna-se cada vez mais catastrófica a situação dos operários nordestinos já tão sofridos com a carência de emprego.

Aloysio fará composição com Burity

Depois do encontro verificado na manhã da última segunda-feira, no Comitê Político do ex-governador Tarcísio Burity, já não se tem mais qualquer dúvida do bom relacionamento do ex-secretário da Saúde e candidato a deputado estadual, médico Aloysio Pereira Lima, com aquele líder político.

Recentemente, também, o professor Tarcísio Burity, acompanhado de sua esposa Dona Glauce Burity, esteve na residência do médico Aloysio Pereira Lima para lhe hipotecar solidariedade pelo falecimento de uma filha do atuante e digno representante da região de Princesa Isabel.

Não houve conhecimento do conteúdo da conversa entre aqueles dois políticos, mas especula-se que caminha a passos largos uma composição em função do momento político.

Aloysio Pereira

Ensino superior é questionado por Assis e Rubens Lira

Os professores Rubens Pinto Lira e Francisco de Assis Fernandes analisaram ontem, no programa Fogo Cruzado, da Rádio Arapuan, o documento que será entregue hoje ao ministro da Educação e Cultura, Rubem Ludwig, pelo presidente da Associação Nacional dos Docentes do Ensino Superior.

As propostas apresentadas no documento tem como objetivo levar ao Ministério da Educação e Cultura (MEC) a posição crítica dos professores sobre o ensino superior no Brasil e as suas reivindicações para a Universidade.

Entre os principais pontos do documento destacam-se o ensino público e gratuito, autonomia e democratização e a unificação das condições de pesquisa, ensino e trabalho.

Tanto Rubens Lira como Assis Fernandes acham que o Ministro não acolhera a totalidade do documento, mas acreditam que este é um passo decisivo para se mostrar, de forma oficial, as dificuldades que atravessa o ensino superior no país.

Os professores entrevistados condenam a tese de que é impossível se instituir o ensino público e gratuito. Eles condenaram as Faculdades, que entregam diplomas como se fossem verdadeiras indústrias sem chaminé.

Diante da reação do ministro Rubem Ludwig, os corpos docentes vai rexaminar a situação "e a greve poderá ser a última instância para as nossas reivindicações", disseram os professores entrevistados.

Jônatas Mahon será nome de Calçadão em Campina Grande

De autoria do vereador - Genésio Soares de Carvalho, do PDS, tramita na Câmara Municipal, um projeto de lei, dando o nome do jornalista Jônatas Mahon, ao Calçadão, recentemente construido pela Prefeitura Municipal na Rua Sete de Setembro, ao lado do edifício onde fica localizada a Televisão Borborema.

Na justificativa de sua propositura, o edil argumenta, entre outras coisas, os serviços prestados pelo falecido homem de TV a Campina Grande, tendo sido, inclusive, um baluarte junto ao prefeito Enivaldo Ribeiro, pela construção do aludido Calçadão.

Quando o Poder Legislativo retornar às suas atividades no próximo mês de agosto, irá discutir e votar o projeto de lei do vereador Genésio Soares dando o nome de Mahon ao Calçadão da Rua Sete de Setembro.

O vereador Genésio Soares apresentou, também, um requerimento pedindo que a Câmara faça inserção, nos seus anais, de um voto de pesar pelo falecimento do jornalista Jônatas Mahon, e que a decisão da Casa seja comunicada aos familiares do homenageado.

CARTÓRIO "CARLOS TRIGUEIRO"

EDITAL DE LOTEAMENTO IDEAL

O OFICIAL DO REGISTRO DE IMÓVEIS DA COMARCA DE PATOS, ESTADO DA PARAÍBA, LEONOR MEIRA TRIGUEIRO, EM VIRTUDE DA LEI, ETC.

FAZ PÚBLICO, para o conhecimento de interessados cumprindo ao que determina o artigo 2º do Decreto-Lei nº 58, de 10 de dezembro de 1937, regulamentado pelo Decreto 3.079, de 15 de setembro de 1938, com as modificações introduzidas pelo Decreto-Lei nº 271, de 28 de fevereiro de 1964, adaptada a atual Lei nº 6.015/73, dos Registros Públicos e com alterações da Lei nº 6.766, de 19 de dezembro de 1979, o senhor, digo, a firma WILLIAMS CHARLES BULLARA & CIA LTDA, com CGC nº 09.377.557/0001-10, com sede à Rua Vidal de Negreiros, nº 399, nesta Cidade de Patos-Pb., através do seu sócio-diretor, Dr. WILLIAMS CHARLES BULLARA, francês, casado, agropecuarista e proprietário, CPF nº 005.532.714-15, residente e domiciliado nesta cidade, depositou neste Cartório Imobiliário, sito à Rua Bossuet Wanderley, nº 265, o memorial descritivo, planta e demais documentos, relativos ao imóvel constante de UMA (01) GLEBA de terra, situada na área urbana desta cidade, entre os bairros de São Sebastião e Vitória, na zona leste de Patos-Pb., tudo de conformidade com o parecer da Prefeitura Municipal de Patos-Pb, por intermédio da DUVOP, datado de 08 de fevereiro de 1982, ora transformando em LOTEAMENTO "PLANALTO CÍCERO TORRES", tendo acesso pelas Ruas dos Bairros de São Sebastião e Vitória, distância da Cidade (Centro) uns 1.000 metros, encontra-se totalmente dentro do perímetro urbano da Cidade de Patos-Pb. LIMITES: AO NORTE, com terras de Manoel Maciel Damasceno, Pedro Militão da Nóbrega e Vila Cavalcanti; AO SUL, com terras do Jardim Brasil e Trecho da BR-230 (Setor Urbano); AO LESTE, com a propriedade de Herdeiros de Antônio Justiniano e Cícero Canuto Torres; AO OESTE, com parque residencial América do Sul e o Bairro de São Sebastião, com uma área total do imóvel de 217.170,00m². O referido LOTEAMENTO é composto de TRINTA E NOVE (39) QUADRAS com QUATROCENTOS E SESSENTA (460) LOTES. Situação Urbana. Área Urbana intermediária entre a periferia e o centro da cidade. Com a Escala de 1:2000. E, para que ninguém possa alegar ignorância, o presente edital será publicado por 03 (três) vezes consecutivas nos jornais de maior circulação deste Estado, inclusive no Diário Oficial, decorrido o prazo de quinze (15) dias da última publicação, não havendo nenhuma contestação por parte de quem quer que seja interessado, será o LOTEAMENTO legalmente registrado, não cabendo qualquer recurso. Dado e passado nesta Cidade de Patos, Estado da Paraíba, aos 27 (vinte e sete) dias do mês de maio do ano de 1982. Eu, Ass. Ilegível, Oficial do Registro de Imóveis Substituto o subscrevi e datilografei. (Fernando Meira Trigueiro).

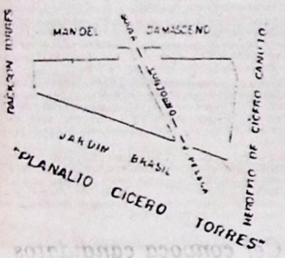

Problema da Wallig deverá ter solução ainda este mês

Ainda no corrente mês o Governo do Estado, através das Secretarias de Indústria e Comércio, Planejamento e da Companhia de Industrialização do Estado da Paraíba(CINEP), apresentarão uma solução para o problema da Wallig Nordeste, fábrica de fogões fechada há mais de três anos no Distrito Industrial de Campina Grande.

Quem admitiu essa possibilidade, foi o engenheiro Saulo Ernesto Leal de Melo, Presidente da CINEP, quando indagado, ontem a respeito das providências a serem tomadas com relação ao Caso Wallig.

Ele disse que, os esforços estão sendo desenvolvidos junto aos escalões superiores do Governo Estadual, com vistas a conseguir uma saída viável para a Wallig Nordeste, e que daqui para o final do corrente mês de julho terá uma resposta concreta e satisfatória para dar aos campinenses sobre o assunto.

Como se sabe, quando ainda era presidente da CINEP, o economista Patrício Leal, atual Secretário de Planejamento, por determinação do governador Clóvis Bezerra, esteve em Brasília, contactando com os Ministérios da área econômica, no sentido de conseguir resolver o problema da reabertura da Wallig Nordeste.

Os resultados dos contatos mantidos no Distrito Federal, pelo emissário do Governo paraibano, poderão ser divulgados no decorrer do fluente mês de julho, conforme admite o presidente da CINEP, Saulo Ernesto Leal de Melo.

Saulo Ernesto, da Cinep

Curso forma orientadores de saúde

Está sendo realizado desde anteontem, em Campina Grande, um Curso para Formação de Orientadores de Saúde, que deverão atuar em municípios do Brejo paraibano, promoção da Secretaria de Saúde do Estado. O curso está sendo ministrado no Colégio Santa Bernadete, no Bairro da Palmeira, e conta com o apôio do Polonordeste, custará cerca de hum milhão de cruzeiros, e terá uma duração de três meses.

Cerca de cem pessoas estão participando do treinamento, e, ao final, todas receberão material destinado ao trabalho que será desenvolvido pelos novos orientadores de saúde nas cidades que serão beneficiadas. Eles atuarão nos postos de saúde, onde desenvolverão tarefas de assistência comunitária.

Os novos orientadores de saúde prestarão assistência às camadas carentes das cidades brejeiras, onde são precários os serviços de saúde.

Campina terá vacinação contra raiva

A Vacinação contra Raiva, que está sendo aplicada na região da Grande João Pessoa será também estendida a Campina Grande, no próximo mês de agosto.

A informação foi dada pela médica Joaquina Amorim, Coordenadora do Setor de Imunização da 3ª Região de Saúde sediada nesta cidade.

Ela acrescentou ainda, que, sua repartição ainda não foi cientificada oficialmente pela Secretaria de Saúde com relação às datas certas de realização da vacinação contra Raiva Canina, mas, deu a entender que a imunização será mesmo na segunda quinzena do mês de agosto.

Tão logo seja deflagrada a vacinação, os donos de cães deverão procurar o Centro de Saúde na Rua Venâncio Neiva, a fim de imunizá-los contra a raiva.

Encontrado morto jovem de 22 anos

Apresentando golpes de faca-peixeira na região torácica, foi encontrado numa pedreira, no bairro de José Pinheiro, o corpo de um jovem aparentando 22 anos de idade, moreno, aproximadamente 1,65 de altura, que foi assassinado em circunstâncias misteriosas e ainda teve sua orelha cortada e levada pelos matadores.

A Polícia campinense até o final da tarde de ontem nada sabia em torno da morte do jovem desconhecido.

A vítima foi encontrada vestida com um casaco de nylon "Honda" camisa marrom de malha por dentro, cinto azul de lona, calça azul, sapato preto com meias da mesma cor com marcas brancas e o seu corpo encontrava-se no necrotério da Central de Polícia a disposição dos seus familiares.

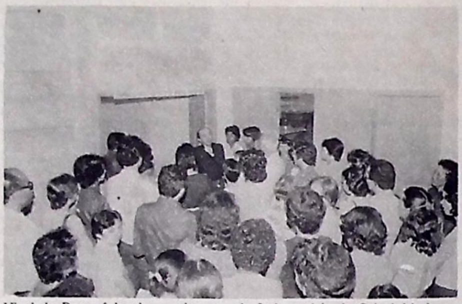

Vital do Rego, falando na abertura do Laboratório de Criatividade

Instalado o Laboratório de Criatividade da Facma

Instalado na última quinta-feira, já está funcionando em Campina Grande o Laboratório de Criatividade da Fundação Artístico-Cultural Manuel Bandeira(FACMA), instituição responsável pela promoção e divulgação dos valores artísticos e culturais campinenses.

Experiência pioneira em Campina, o Laboratório de Criatividade tem na sua presidência a professora Hilma Loureiro, contando com a supervisão da professora e escritora Elizabeth Marinheiro, ficando a coordenação das atividades a cargo dos professores Celso Pereira e Edna Telma Cartaxo Leite.

O Laboratório de Criatividade foi aberto ao público de Campina Grande com uma exposição de trabalhos produzidos pelas crianças que o integram, no Centro Cultural do Município. Na abertura, o advogado Vital do Rego, ex-Reitor da Universidade Regional do Nordeste, destacou a importância do empreendimento, como mola impulsionadora dos valores artísticos locais, citando como exemplo, a cantora Elba Ramalho, egressa da Fundação Artístico-Cultural Manuel Bandeira, com sua escola de canto coral, responsável por magistrais apresentações pelo Brasil a fora, e com incursões também por outros países.

Vital do Rego paraninfa 525 formandos da URNe

A Universidade Regional do Nordeste estará diplomando no próximo dia 24 julho, 525 alunos em solenidade que será realizada no Ginásio "César Ribeiro", do Campinense Clube, às 19h30m tendo como paraninfo Geral o professor Antonio Vital do Rego.

A programação da festa de colação de grau da URNe já foi elaborada por uma Comissão Especial designada pelo Reitor Sérgio Dantas Carneiro, constando do seguinte:

- Culto de Ação de Graças, tendo como local a Igreja Congregacional Central, na rua 13 de Maio, no dia 21.

- Missa de Ação de Graças na Igreja do Rosário, no bairro da Prata, também no dia 21 às 21horas.

- Ensaio geral, às 16 horas, quando a Coordenação estará dando todas as informações necessárias aos alunos concluintes que devem comparecer ao Ginásio "César Ribeiro" obrigatoriamente.

A Comissão Especial de formatura está composta pelos professores Cícero Agostinho Vieira, Tereza Maria Madalena Braga, Maria do Socorro Agra, e o jornalista José Itamar da Rocha Cândido.

Reajuste de jornalistas tem efeito retroativo

O Sindicato dos Jornalistas Profissionais da Paraíba está dirigindo ofício circular aos dirigentes de jornais e emissoras de rádio do Estado, encaminhando, em anexo, a tabela do piso salarial atualizada até abril de 1982, para efeito do cumprimento, por parte das empresas jornalistas, do Decreto Lei 7.037, que fixou o mínimo salarial para a categoria dos jornalistas profissionais.

No ofício, o Sindicato esclarece que as diferenças entre os salários atualmente pagos e o piso estabelecido no Decreto deverão ser pagas aos funcionários das empresas jornalísticas com efeito retroativo a 1º de abril do corrente ano, para o exato cumprimento da Lei.

Em companhia do Secretário, jornalista Agnaldo Almeida, o presidente do Sindicato dos Jornalistas da Paraíba, João Manuel de Carvalho, esteve no fim da semana que passou, em Campina Grande, visitando os companheiros dos jornais, rádios e TV locais, objetivando intensificar a filiação de novos associados à entidade representativa dos profissionais de imprensa da Paraíba.

Ambos os dirigentes sindicais estão interessados em aumentar o quadro social do Sindicato dos Jornalistas, com a sindicalização dos profissionais serranos, que realmente atuam diariamente nas redações de jornais, mas que ainda se encontram em situação irregular, ou seja, não filiados ao sindicato da categoria.

MARIA DE FÁTIMA NOGUEIRA DE SOUTO

Missa de 2º aniversário

José Moraes de Souto e seus filhos convidam os parentes e amigos para assistirem hoje, às 17 horas, à missa que mandam celebrar na passagem do segundo aniversário de sua ex-esposa e mãe MARIA DE FÁTIMA NOGUEIRA DE SOUTO, na matriz de Nossa Senhora de Lourdes.

A quantos comparecerem ao ato de fé cristã, antecipam sinceros agradecimentos.

Perdidos e Achados

Pede-se a pessoa que encontrou um óculos de grau, armação dourada, entregar ao Sr. Agildo Cezário de Farias, no Jornal A União, na BR-101 - Km 03 Dist. Industrial, ou no escritório do mesmo a rua João Amorim, 384 ao lado do Bompreço. Ou ainda, telefonar para 221.1220

VIAÇÃO BRASILIA

DIARIAMENTE

Patos São Paulo
Saídas 8:00 . 10:00 e 16:00 horas
Agente Marlinho
Estação Rodoviária
Box 5 - Fone 421-2265
Patos Pb.

CURSO DE DETETIVE

Por Correspondência Infor: Caixa Postal 60 - Juiz de Fora - MG

Vende-se um telefone prefixo 221, informações com Eduardo pelos telefones 221-1220 Ramal 37 (pela manhã) e 224-5233 (à tarde), Preço Cr$ 170.000,00).

VENDE-SE

Vende-se uma casa em Manaíra, com 03 quartos ... 01 suite, 02 Salas, 01 Gabinete, 01 terraço, Garagem, ... tendo um terraço intimo, 02 Cozinhas, 01 dispensa e ... fim um quarto completo de empregada. Tratar pelo fo... 224-1622. Sem intermediário. Valor Cr$ 5.500.000,00 (c... milhões e quinhentos mil cruzeiros)

CINAP - COMERCIO E INDUSTRIA NORDESTINA DE ARTEFATOS DE PAPEL S/A

CGC. nº 11.027.193/0001-78
CAPITAL SOCIAL AUTORIZADO..........Cr$ 500.000.000,00
CAPITAL SUBSCRITO E INTEGRALIZADO..Cr$ 364.599.847,00

ATA DA REUNIÃO DO CONSELHO DE ADMINISTRAÇÃO (RESUMO)

1. LOCAL HORA E DATA: Sede Social à Rua "A" nº 790 - Distrito Industrial de João Pessoa, ... do da Paraíba, reunião realizada às 10:00(dez) horas do dia 08.06.1982
2. PRESENÇA E MESA DIRETORA DOS TRABALHOS: Presente a totalidade do Conselho de Administ... representado pelos Conselheiros Antônio Carlos Fernandes Régis, Elza Helena César Lei... Régis e José Aluir Fernandes Régis, cabendo ao primeiro a Presidência e a Sra. Rita de ... sta César Leitão Régis a Secretária dos trabalhos.
3. DELIBERAÇÕES TOMADAS: Deliberou-se à unanimidade de votos, o aumento do capital subsc... e integralizado, mediante a incorporação de Cr$ 6.000.000,00 proveniente de recursos d... do de Investimentos do Nordeste - FINOR e correspondente a 6.000.000 de ações preferen... classe "C" do capital da Empresa, subscritas e integralizadas em dinheiro pelo aludi... do na data de 08.06.82, conforme Boletim de Subscrição emitido para tal fim, assinado... Diretores Sr. Antonio Carlos Fernandes Régis e o Dr. Quintino Régis de Brito Neto, em ... da Sociedade e firmado pelo Banco do Nordeste do Brasil S/A., como gestor do mencionad... Fundo, na mesma data.
4. POSIÇÃO DO CAPITAL SOCIAL: O capital subscrito e integralizado, em consequência da su... ção e integralização feita, passou de Cr$ 364.599.847,00 para Cr$ 370.599.847,00 perma... do o capital social autorizado em Cr$ 500.000.000,00 com a formação constante do Estat... Social.
5. PARECER DO CONSELHO FISCAL: Firmado em 08.06.82, pelos Conselheiros Raimundo Renato Su... Francisco Assis Fidelis de Oliveira e Antonio Paz Bezerra, sendo favorável à subscriçã... ta.
6. ARQUIVAMENTO NA JUNTA COMERCIAL: A ata, lavrada no livro próprio, tem sua cópia arquiv... na Junta Comercial deste Estado onde foi protocolada sob o nº 1777 em data de 08.06.82 ... quivada na escarcela nº 740, conforme despacho do dia 08.06.82.

Este o Sumário da Ata: Rita de Cássia César Leitão Régis, Sec. da Mesa.
De Acordo: Antônio Carlos Fernandes Régis, Presidente da Mesa.

CONSULTE PERIODICAMENTE O OFTALMOLOGISTA: CONTROLE O GLAUCOMA.

CIDADES HORTIGRANJEIRAS DA PARAÍBA S/A

AVISO DE EDITAL

ALIENAÇÃO DE MERCADORIAS

A Comissão de Licitação das Cidades Hortigranjeiras da Paraíba S/A, mediante autorização do Conselho de Administração, torna público, que fará realizar em sua sede no Distrito Industrial, Quadra 01, Lotes 4, 5 e 6, João Pessoa-Pb, às 15 horas do dia 12 de julho do ano em curso, a alienação de 170 toneladas de Feijão Carioquinha, 145 toneladas de Feijão Vinagre e 15 toneladas de Feijão Chumbinho que será alienado no todo ou em parte.

Demais esclarecimentos, inclusive cópia do Edital em referência, poderão ser obtidos no endereço supra mencionado, no horário das 7:30 às 11:30 e das 13:30 às 17:30.

João Pessoa, 05 de julho de 1982

CLÁUDIO COELHO MENDES DE ARAUJO
Presidente

GOVERNO DO ESTADO DA PARAÍBA
SECRETARIA DOS TRANSPORES E OBRAS
SUPERINTENDÊNCIA DE OBRAS DO PLANO DE DESENVOLVIMENTO DO ESTADO-SUPLAN

EDITAL DE TOMADA DE PREÇOS Nº 05/82

AVISO

A Superintendência de Obras do Plano de Desenvolvimento do Estado-Suplan leva ao conhecimento dos interessados que fará realizar Tomada de Preços no dia 15 de julho de 1982, às 15:00 (quinze) horas para execução das obras de construção dos entrepostos de armazenagem destinadas as cidades de Piancó, Itaporanga, Conceição e Princesa Izabel, neste Estado.

Os interessados poderão obter o Edital e demais informações no Departamento Técnico da Suplan, sita à Rua Feliciano Cirne, 326 - Jaguaribe - nesta capital, no horário normal de expediente.

João Pessoa, 06 de julho de 1982

(Engº Hermano Toscano de Lucena Cavalcanti)
Diretor-Superintendente

MARIÂNGELA LUCENA PEIXOTO LIMA

MISSA DE 30º DIA

A família de MARIÂNGELA LUCENA PEIXOTO LIMA, ainda consternada com o seu falecimento, convida os parentes e amigos para assistirem à Missa de 30º dia que mandam celebrar em sufrágio de sua alma, na Igreja da Catedral Metropolitana, às 17:00 horas do dia 08 de julho (quinta-feira).

Antecipadamente agradece aos que comparecerem a este ato de fé cristã.

COMISSÃO DE FINANCIAMENTO DA PRODUÇÃO

RETIFICAÇÃO DE EDITAL

Comunicamos as firmas de transportes interessadas em participar do aviso CFP/DEROP/GEMOV Nº 10/82, que houve alteração no anexo 07 do edital, estando o mesmo a disposição das licitantes na sede desta autarquia, sito à Av. W/3 Norte, Quadra 514, Bloco B, ou em suas Agências Regionais nos Estados.

Brasília, 05 de julho de 1982

José Raimundo Machado dos Santos
Presidente da Comissão de Licitação

MURAL

Sonho e ilusão

O brasileiro vive de esperanças e muitos ainda não querem sequer acreditar que a Seleção tenha sido desclassificada do Mundial-82, preferindo alimentar um pouco de sonho e de ilusão, como o boato ontem de que havia sido constatado doping em Paolo Rossi e que o Brasil voltaria à Copa.

Constado que o doping não passava de uma boato de alguns que não sabem que na vida qualquer um pode ganhar, muitos torcedores refletiram e acharam que no mínimo seria ridículo que a Seleção Brasileira, viesse a ser classificada por uma decisão extra-campo.

□□□

E Drummond falou

• **"Se a Seleção fosse à Espanha, terra de castelos míticos, apenas para pegar o caneco e trazê-lo na mala, como propriedade exclusiva e inalienável do Brasil, que mérito haveria nisso? Na realidade, nós fomos lá pelo gosto do incerto, do difícil, da fantasia e do risco, e não para recolher um objeto roubado". Estas palavras foram escritas ontem por Carlos Drummond de Andrade.**

Combate à inflação

• O Governo poderá tomar nos próximos dias novas medidas de combate à inflação. Foi o que admitiu ontem, na Base Aérea de Brasília, durante a recepção ao Presidente do Congo, o Ministro do Planejamento, Delfin Netto. O Ministro admitiu que poderá tomar "medidas efetivas", e não só de impacto psicológico, para reduzir o índice inflacionário, que atingiu 8 por cento em junho.

Damásio e candidatos

• **Diante dos comentários de que estaria emprestando apoio a alguns postulantes à Câmara Municipal de João Pessoa, o prefeito Damásio Franca disse ontem que não tem, nem podia ter, preferência por qualquer dos nomes. Damásio reafirmou que não é padrinho de qualquer candidatura. "Meu desejo é ajudar a todos os candidatos indistintamente", frisou.**

Muda o expediente

• O governador Clóvis Bezerra determinou ontem o novo horário a ser disciplinado nos órgãos da administração direta e indireta do Governo, que entrará em vigor a partir da próxima segunda-feira. O novo expediente será o mesmo de antes da realização da Copa, das 12 às 18 horas. A medida, adotada ontem, veio tendo em vista a desclassificação do Brasil na Copa-82.

□□□

Verdades de Saldanha

Quem quiser ganhar maior equilíbrio numa análise do que aconteceu com a Seleção Brasileira nesta Copa, procure ler o que vem escrevendo João Saldanha em sua coluna no Jornal do Brasil e deixe de escutar as ilusões de Márcio Guedes e companheiros globais.

Em sua coluna de ontem, Saldanha deixou claro que Telê Santana vinha trabalhando num estado de "estupidez siderúrgica". Na de hoje, que circula em todo o país, ele mostra o porquê da falta de preparo físico demonstrada na Espanha por Júnior, Zico e Sócrates.

□□□

Aumentos da Fiat

• **Com o novo aumento médio de 6,5 por cento dotado no dia 1º, mas anunciado somente ontem, o carro mais barato da Fiat Automóveis, o furgão Fiat-147 álcool, já foi reajustado este ano em 49,8 por cento. E o mais caro, o Alfa Romeo TI-4, em 66,3 por cento. Este foi o sétimo reajuste adotado pela Fiat este ano.**

Gesto fanático

• Em São Luís, revoltado com a derrota da Seleção Brasileira, o braçal Antonio Carlos Costa Pinheiro, de 26 anos, decepou o dedo indicador da mão esquerda e responsabilizou o técnico Telê Santana pelo seu gesto. "Ele foi culpado de tudo", disse no Pronto Socorro Municipal, onde foi medicado. Afirmou que vai guardar o dedo até o próximo Mundial, em 1986.

□□□

• *Um brasileiro de 24 anos, Antonio Menezes, ganhou ontem a Medalha de Ouro no Concurso Internacional Tchaikovsky, realizado em Moscou e considerado o mais prestigioso do mundo no setor de música clássica. Menezes ganhou o prêmio como violoncelista, superando 70 instrumentistas internacionais. A Rede Globo de TV não divulgou a notícia...*

* * *

• ***Até o fim do mês o Balcão da Economia implantará dois novos postos no interior do Estado, em Pilar e Mari, para atendimento da população irradiada pelos municípios. Também será instalado um poso fixo no Jardim 13 de Maio, tendo já a Secretaria da Agricultura comprado o prédio onde funcionará o órgão.***

* * *

• *Preocupados com eventuais ameaças ou mesmo agressões físicas durante a campanha eleitoral, dois candidatos ao Governo gaúcho pela Oposição - o líder da bancada do PDT na Câmara, deputado Alceu Collares, e o senador Pedro Simon, presidente regional do PMDB - passaram a contar com a proteção de guardacostas, desde ontem.*

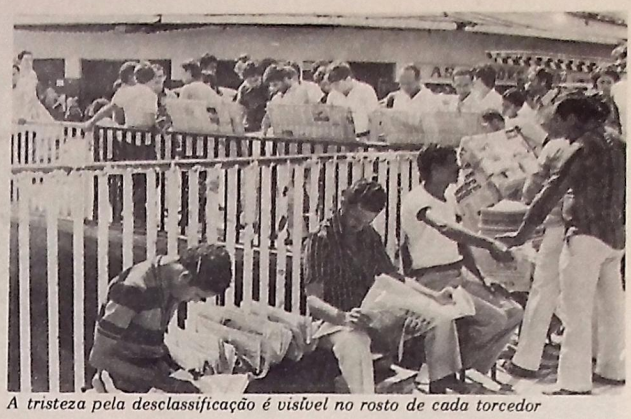

A tristeza pela desclassificação é visível no rosto de cada torcedor

Derrota do Brasil causa prejuízos

Ao invés da euforia em comprar bandeiras, à tristeza de ler as manchetes dos jornais. Ontem, no ponto de Cem Réis, os tradicionais vendedores de jornais já não gritavam mais as manchetes que dias atrás apresentavam a Seleção Brasileira como a favorita para a conquista da Copa da Espanha. A derrota do selecionado Canarinho, pelo placar de 3 a 2, para a seleção Azurra, foi prejuízo para muitos. Os donos de bares foram os que mais tiveram prejuízos. Na orla marítima, a maioria deles não recebeu quase ninguém depois do jogo. Os estoques de fogos, flâmulas e bandeiras continuarão guardados até uma próxima oportunidade. Colômbia 86, quem sabe?

Comissão vai concluir estudo sobre inativos

Os trabalhos da comissão da Secretaria de Administração encarregada de fazer o levantamento de todos os inativos do Estado, com o objetivo de equiparar os seus proventos aos atuais salários do pessoal da ativa, poderão ser concretizados ainda esse mês, segundo informou ontem, o presidente da comissão, José Alves de Oliveira, procurador e coordenador da Assessoria Especial daquela Secretaria.

Segundo ele, além da comissão que coordena os trabalhos, existem ainda quatro grupos, constituídos de um coordenador e 4 funcionários, cada um deles incluindo inativos e representantes de associações de classe, que têm as funções de: levantar as situações dos aposentados de nível superior: do grupo Tributação, Fiscalização e Arrecadação; do grupo Magistério; e de outros grupos não incluídos nessas categorias.

Atualmente, segundo informou José Alves de Oliveira, estão sendo feitas reuniões diárias com os coordenadores dos grupos, no sentido de serem adotadas as providências objetivas para a agilização do levantamento de todas as categorias.

Os trabalhos atuais dos grupos estão sendo feitos, no sentido de verificar a identidade dos cargos e funções dos aposentados, "pois já foram selecionadas as 7 mil fichas dos inativos, na Coordenadoria de Microfilmagem para a devida seleção das categorias. Os grupos estão trabalhando em tempo integral, conforme recomendação do governador Clóvis Bezerra."

José Alvês disse ainda que o trabalho de identificação será o mais difícil, porque são quase 100 categorias de inativos para serem identificadas. "Uma das dificuldades que está sendo encontrada é com relação aos cargos atualmente inexistentes, mas que existem aposentados com determinações as mais diversas".

Saelpa levou eletrificação a conjuntos

No período de janeiro a junho do corrente, a Saelpa eletrificou 18 Conjuntos Residenciais da Cehap em diversos Municípios do Estado, sendo empregado recursos na ordem de Cr$ 60.824.000,00.

Os Municípios beneficiados com a eletrificação no período acima referido, foram João Pessoa (Grotões I e II e Frei Damião), Sousa, Monteiro, Itaporanga, Patos, Cajazeiras, Juazeirinho, Antenor Navarro, Junco do Seridó, Lastro, Tacima, Araruna, Congo, Camalaú, Cacimba de Dentro, Santa Cruz e Dona Inês.

A partir de maio do corrente foi iniciada a eletrificação de mais três conjuntos nos Municípios de São José dos Cordeiros, Nova Floresta e Aroeiras, quando a Saelpa empregará Cr$ 19.965.000,00 com a instalação de postes e transformadores. O Conjunto Cidade dos Funcionários II, construído pelo IPEP, também teve a obra de eletrificação já iniciada e serão empregados recursos na ordem de Cr$ 13.478.000,00.

Apreendidos 119 Kg de carne em feiras livres

Um total de 119 quilos de carne de boi foi apreendido no último final de semana, pela Coordenação e Vigilância Sanitária da Secretaria da Saúde, nas feiras livres dos mercados da cidade, incluindo o de Santa Rita. A informação foi prestada pelo coordenador dos Comandos Sanitários, bioquímico Aldemir Sorrentino.

A comissão de fiscalização das feiras livres dos mercados da cidade apreendeu ainda 12 quilos de carne de porco, 29 quilos de peixes, 32 quilos de galinha, 10 quilos de vísceras e 17 quilos de ossadas. Os produtos foram apreendidos pelos Comandos Sanitários por estarem expostos à venda, em avançado estado de deterioração, impróprios para o consumo da população.

As fiscalizações foram realizadas nas feiras livres dos mercados Central, do Bairro dos Estados, Cruz das Armas, Oitizeiro, Torre, Jaguaribe e Santa Rita, sendo ainda fiscalizados e apreendidas várias frutas, também por estarem estragadas, impróprias para o consumo, segundo afirmou Aldemir Sorrentino.

As frutas apreendidas foram 788 unidades de laranja, 150 unidades de manga, 70 unidades de pinha, 668 unidades de banana, 210 unidades de maracujá e 48 quilos de mamão. O coordenador de Vigilância Sanitária disse ainda que as fiscalizações nas feiras da cidade continuarão, a fim de evitar que a população seja prejudicada com o consumo de produtos deteriorados.

Implantado sistema de fiscalização

O sistema de fiscalização por objetivos, com inspeção nas áreas econômicas de maior evasão das rendas do município de João Pessoa, foi implantado no início desta semana pela Prefeitura da capital, através da Secretaria de Finanças.

A informação foi prestada, ontem, pelo secretário de Finanças, José Carlos Farias de Barros, acrescentando que administração fiscal por objetivos é um sistema dinâmico de fiscalização para atingir a produtividade necessária através da fiscalização orientada e dirigida, com aumento da motivação do servidor, estimulando pela produtividade, em benefício do próprio fiscal (gratificação de produtividade).

Argumentou que o sistema informa avaliação do comportamento dos diversos grupos de contribuintes do ISS, por atividade econômica, possibilitando controle à distância.

Disse o secretário José Carlos que as atividades econômicas, que estão sendo fiscalizadas este mês, por grupos de fiscais de comprovada competência funcional, são: 1º - conserto e reparação de quaisquer objeto; 2º hospitais, sanatórios, ambulatórios, pronto socorro, bancos de sangue, casas de recuperação ou repouso sob orientação médica e casas de saúde; 3º laboratório de análises clínicas e eletricidade médica; 4º administração de bens e de negócios.

Professor opina sobre a terapia homeopata

"O principal culpado pela não inclusão da terapia homeopata no sistema médico brasileiro é o próprio governo, e que as multinacionais da fabricação de medicamentos têm pouca relação com isso". Esta é a opinião do professor Alfredo Eugênio Vervloet, do Instituto Hannemaniano do Rio de Janeiro, que esteve ontem em João Pessoa, fazendo palestras sobre a homeopatia, a convite do Grupo de Estudos da Homeopatia, do Hospital Universitário.

Segundo ele, existem no Brasil nada menos de 76 escolas de Medicina e apenas uma delas ensina a homeopatia. Dos 100 mil médicos aproximadamente que existem no país, apenas pouco mais de mil são homeopatas. E por esses dados, segundo explica o professor, que se nota o desinteresse das autoridades no campo dessa terapia.

"Existem influências dos laboratórios multinacionais na não inclusão da terapia homeopata no sistema previdenciário brasileiro. Mas estas são coisas mais complicadas" - diz o professor Alfredo Eugênio, recusando-se a aprofundar-se na questão.

Explicando o que é a homeopatia, o palestrante disse que trata-se de uma especialidade da medicina, no setor da terapêutica. "A medicina é uma só e a homeopatia é uma especialidade no setor dos medicamentos, a farmacologia. Apesar disso, relaciona-se muito bem com a cirurgia, psicoterapia e fisioterapia".

No Nordeste, a homeopatia surgiu com maior presença a partir de 77 e, no momento, 50 médicos aproximadamente receitam a homeopatia nas cidades de Natal, Fortaleza, João Pessoa, Recife, Maceió e Salvador. Além desses 50, o triplo disse é de pessoas que estuda essa terapia. Na opinião de Alfredo Eugênio, "o ensino universitário tem se mostrado aberto aos ensinamentos da homeopatia na região, tanto assim que ciclos de palestras foram feitos em Maceió e Rio Grande do Norte".

INAMPS

"Os homeopatas há muito tempo vêm lutando para colocar a clínica homeopata no *Inamps* que, como se sabe, é o órgão que atende o maior número de pessoas em todo o país, principalmente as mais carentes. As tentativas feitas, inúmeras, foram em frutíferas".

O professor universitário reconheceu a dificuldade que os homeopatas vêm tendo para expandir a sua especialidade mas não chega a responsabilizar somente os laboratórios multinacionais. Desde junho passado o Inamps do Rio de Janeiro estabeleceu um convênio com a *Unirio* - Universidade do Rio de Janeiro, onde entra a Clínica Homeopática Gaffree. A *Unirio* conta com um Departamento de Estudo Homeopático e a elaboração e execução desse convênio é vista como uma vitória dos médicos homeopatas.

Professores estão confiantes na sua equiparação salarial

Os professores de licenciatura plena estão confiantes de que o governador Clóvis Bezerra enviará nos próximos dias, mensagem a Assembléia Legislativa corrigindo a distorção salarial de que foram vítimas no último aumento salarial concedido aos funcionários públicos estaduais.

De acordo com informações da diretoria da Associação dos Professores de Licenciatura Plena do Estado da Paraíba *APLP-Pb*, no dia 17 do mês passado foi entregue ao chefe do executivo estadual um memorial solicitando a equiparação dos salários dos professores de licenciatura plena - que são profissionais de nível superior - aos dos seus colegas que compõem o chamado grupo ANS. O governador passou o memorial às mãos do secretário de Administração, Osvaldo Trigueiro do Vale, com a recomendação de que fossem feitos os estudos necessários.

Os professores esperam que após os trabalhos de enquadramento dos inativos do Estado - atualmente em andamento pelos técnicos da Secretaria de Administração - sejam realizados os estudos do memorial entregue a quase um mês pela *APLP-Pb*.

O presidente da entidade, professor Lenildo Correia, disse que a associação já está constituindo uma comissão que ainda esta semana começará a estudar a questão referente a equiparação dos vencimentos dos professores de licenciatura plena aos demais profissionais de nível superior do Estado. "Esses estudos visam propiciar condições às equipes técnicas da Secretaria de Administração no sentido de encontrar-se uma solução para o caso no menos espaço de tempo possível" - explicou.

Caixa vai chamar 12 mil inscritos para adquirir casa usada

A partir de segunda-feira, a Caixa Econômica Federal começa a chamar os 12 mil inscritos no programa de aquisição de casa usada para o preenchimento da ficha cadastral, como parte da segunda etapa do processo de financiamento.

Segundo informações da Assessoria de Comunicação Social da CEF, depois de aprovado o cadastro, o interessado deverá se apresentar novamente para uma entrevista, quando então receberá uma carta de apresentação da instituição financeira, como garantia de financiamento do imóvel.

Com relação aos critérios de seleção dos candidatos, a Gerência de Operações disse que ainda não foram divulgados, já que serão feitos através de computação. No entanto, sabe-se que foi levada em consideração a carência de cada um dos inscritos, conforme determinação da direção geral da Caixa.

Quanto aos recursos financeiros, a Gerência de Operações da CEF disse que estão assegurados, conforme notificação da direção da instituição. O valor máximo de financiamento será de Cr$ 3 milhões e 787 mil, para aquele que possuem uma renda fixa na faixa de Cr$ 120 mil, cabendo uma prestação de Cr$ 47 mil 376 cruzeiros.

Segundo os critérios da CEF, o menor financiamento será de Cr$ 300 mil, para aqueles que recebem salário de Cr$ 7 mil e 950 cruzeiros. Em João Pessoa se inscreveram 4.800 pessoas; Campina Grande, 3.228; Patos, 735, Cajazeiras, 668, Guarabira, 479, além de outras cidades menores do interior do Estado que também inscreveram candidatos à casa usada.

Cef convoca candidatos aprovados em concurso

A Caixa Econômica Federal convocou mais de 300 aprovados no concurso público realizado no ano passado, para trabalharem em diversas agências de João Pessoa e cidades do interior do Estado.

A atual convocação é para a carreira de Auxiliar de Escritório, devendo todos aqueles que foram aprovados e não chamados, dirigirem-se ao seu local da inscrição para receber instruções sobre os exames médicos.

A carreira de Auxiliar de Escritório dá acesso a qualquer função subalterna, visto que elementos admitidos em 1981 já estão desempenhando funções de Caixa, Chefe de Setor e Assistentes, segundo informações da gerância da CEF.

A convocação dos 300 concursados objetiva atender ao crescimento da empresa e dar condições de atingir as metas administrativas para este ano. "Desta forma a Caixa espera lotar adequadamente suas agências e postos de serviço, proporcionando a seu público aquele atendimento especial que fez da CEF o estabelecimento de crédito mais popular e de maior depósito no país", disse.

Escolhida comissão de jornalistas para arrecadar finanças

Uma comissão de Jornalistas, encarregada de arrecadar finanças para participar do Congresso de Jornalistas, que se realizará nos dias 8, 9, 10 e 11 de setembro, em Guarapari, no Espírito Santo, foi formada na última reunião do Sindicato dos Jornalistas Profissionais da Paraíba. A Comissão é composta pelos membros da categoria: Nana Garcez, Agnaldo Almeida, Antônio Vicente, Adalgisa Veiga, Carlos César, Edson Weber e Chico Pinto.

Os encarregados pela arrecadação de finanças deverão entrar em contato com jornalistas, deputados e outras pessoas, com o objetivo de conseguir uma boa quantia em dinheiro, para que possa participar do congresso, um maior número de trabalhadores da imprensa local, já que o evento englobará várias questões interessantes à categoria.

TEMÁRIO

Os temas que serão discutidos durante o Congresso de Jornalistas englobarão: Legislação Profissional, Regulamentação da Profissão, Conflitos com outras profissões, Situação do jornalista no serviço público e empresas privadas, A mulher e jornalista, Direito autoral, Formação profissional, Mercado de trabalho, Luta sindical, A questão nacional e Nova Ordem Informativa.

Dentro desses temas centrais serão discutidas ainda as seguintes questões: estágios, imprensa no interior, agências de notícias, campanhas salariais, piso salarial, unificação das datas-base, eleições sindicais, contribuição sindical, atual conjuntura, Lei de Segurança Nacional, Central Única dos Trabalhadores, Eleições de novembro e o movimento sindical.

Moradores do 13 de Maio denunciam o problema dos ônibus

Moradores do conjunto 13 de Maio estão denunciando as precárias condições de atendimento dos transportes coletivos que fazem aquela linha, por não terem um horário regular, fazendo com que os usuários esperem muito tempo nas paradas de ônibus, e só andem em coletivos superlotados.

Segundo os denunciantes, nos horários em que saem para o trabalho e voltam deles, essas condições se tornam ainda mais precárias, já que é a hora de um maior movimento dos usuários, fazendo com que haja um grande desgaste na espera dos ônibus do 13 de Maio.

Os moradores denunciaram ainda que o grande responsável por esse problema é o proprietário da Empresa Mandacaruense, que não dispõe de ônibus suficientes de suprir a deficiência de uma superlotação e um horário irregular.

Segundo eles, é necessário que sejam colocados mais transportes para fazer aquela linha, a fim de evitar maiores problemas para os usuários, "que atualmente pagam a quantia de 25 cruzeiros por uma passagem de ônibus, já havendo boatos de um novo aumento, até o final desse mês, para 32 cruzeiros".

Eles disseram ainda que as autoridades locais deveriam tomar providências, no sentido de melhorar as condições de transportes na cidade, sem que eles fiquem sofrendo novos aumentos nos preços das passagens, "que atualmente já está bastante cara, principalmente em relação a outros Estados, maiores do que o nosso".

NOTÍCIAS MILITARES

Maviael de Oliveira

Inspeção

Acompanhado de oficiais do seu Estado-Maior, chega a nossa capital na próxima sexta-feira, o General Almério, Comandante da 7ª Brigada de Infantaria Motorizada, a fim de proceder a uma Inspeção do Período de Qualificação da Instrução nos quadros do 15º Batalhão de Infantaria Motorizado.

Vacinação Anti-Rábica

A partir do próximo dia 12, 20 equipes de 40 homens, cada, da Secretaria de Saúde do Estado, iniciam em João Pessoa, Cabedelo, Bayeux e Santa Rita, a vacinação anti-rábica.

A Campanha anti-raiva que se prolongará até o dia 4 de agosto, tem como objetivo vacinar toda a população canina do Estado e com isso salvaguardar a integridade orgânica das pessoas que lidam com animais domésticos.

Uma Campanha que deve merecer o apoio de todos, desde que visa imunizar contra a terrível doença que todos os anos ceifa tantas vidas.

Mensagem

"Faze o bem que puderes, e, entregando à justiça à harmonia da Lei, entenderás, por fim, que Jesus nos chamou para fazer luzir a estrela da caridade onde a vida padeça o insulto da escuridão". (MEIMEI).

Olimpíada

Em solenidade presidida pelo General Inaldo Seabra de Noronha, Comandante do 1º Gpt E, será iniciada no próximo dia 12, no Estádio daquela Grande Unidade, a "Olimpíada Militar da Guarnição" da qual vão participar as representações do 15º Batalhão de Infantaria Motorizado, 16º Regimento de Cavalaria Mecanizado e do 1º Grupamento de Engenharia.

Além do atletismo, serão disputados o voleibol, basquetebol, pentlato militar, tiro, orientação e natação.

Aciso

Nos meses de agosto e setembro, o 15º Batalhão de Infantaria Motorizado, e o 16º Regimento de Cavalaria Mecanizado, vão promover em municípios paraibanos, os chamados Aciso (Ação Cívico Social), em que se enseja as populações carentes atendimentos médico-dentário, distribuição de medicamentos, noções de higiene, etc.

Desse trabalho de alto sentido social participam equipes do Mobral de João Pessoa, que com seus técnicos procedem o levantamento das populações a serem beneficiadas e colaboram no seu atendimento, juntamente com universitários da área de saúde.

Férias

Para um curto período de férias de apenas 15 dias, o Comandante Vital de Barros Filho, Capitão dos Portos da Paraíba, passou, ontem o cargo ao Comandante Gerson de Oliveira Lima.

Um Patrimônio

"O mar sempre exerceu influência marcante nos destinos do Brasil. Foi pelo mar que consolidamos a Independência, e, no mar, encontramos os caminhos para o nosso desenvolvimento, utilizando-o como via de transporte e como fonte de recursos naturais. A Marinha do Brasil, vigilante na defesa dos interesses nacionais, guarda um imenso patrimônio marítimo pertencente aos brasileiros".

Um imenso patrimônio guardado pela Marinha do Brasil!

Decepção

Depois de três partidas brilhantes onde mostrou um futebol de alta classe e dava a nítida esperança de que caminhava a passos largos para o título futebolístico de Campeão do Mundo, o selecionado do Brasil, inexplicavelmente, se deixou abater por 3 x 2 pela representação da Itália, quando um simples empate o classificaria para as semi-finais do certame mundial e dali, como todos acreditávamos, para a disputa final.

Sem querer deslustrar o trabalho sério e honesto do técnico Telê Santana e das boas atuações do nosso selecionado até o jogo contra a Argentina, com aquela vitória estupenda, onde não faltou luta e garra aos nossos jogadores, o empate de ontem não encontrou os nossos atletas com o mesmo espírito de luta e o mesmo desejo de vencer, fatores importantes para quem almejava ganhar pela 4ª vez a Copa do Mundo; e o que se viu foi uma derrota que não estava nos cálculos de ninguém e que deixou o Brasil desolado, pois todos nós confiavamos que seríamos um dos finalistas e até mesmo o campeão.

Analisando-se, porém, friamente a nossa derrota, temos que levar em conta que "em futebol não existe lógica". O exemplo está aí: O Brasil entrou em campo praticamente classificado - um empate bastava - e surpreendentemente, saiu vencido e desclassificado; o que fora de dúvidas, foi uma pena...

Não vamos pois culpar ninguém, pela derrota, mesmo porque a vitória da Itália foi limpa e brilhante e como bom perdedor, temos que reconhecer esta verdade.

Comandante Vital de Barros Filho, Capitão dos Portos do Estado da Paraíba, presentemente em gôzo de férias regulamentares. No posto, o Comandante Gerson de Oliveira Lima.

A Fundação Legião Brasileira de Assistência - LBA realizou domingo em Taperoá o VI Domingo Comunitário do ano. Entre outras atividades destacaram-se o atendimento para a comunidade através de abreugrafias e controle de pressão arterial. Na programação, constou ainda prova de pedestre, gincana, pau de sebo, quebra panela, futebol de salão, bambolê, calouros e forró; além da apresentação de grupos folclóricos.

Inaugurado o conjunto do Ipep em Cajazeiras

Cajazeiras (A União) - Com a presença de grande número de familiares, de políticos e convidados especiais, foi decerrada a placa com o nome de Josias Farias da Silva (in memorian), que foi dado a principal artéria do Conjunto Residencial do Ipep nesta cidade durante a entrega das casas aos mutuários.

O homenageado é cearense, mas residiu durante muitos anos de sua vida em Cajazeiras, onde constituiu família, sendo o exemplo de pai e de cidadão honrado sobre todos os aspectos e, desse modo, mereceu essa homenagem, considerada justa por todos os habitantes cajazeirenses.

Estiveram presentes à solenidade a viúva Pedrina de Albuquerque Farias, todos os filhos, entre os quais Rubens Farias, venerável mestre da Maçonaria local. E na ocasião, usaram da palavra o presidente da Câmara Municipal. Constantino Nogueira; médico Epitácio Rolim, candidato a prefeito pelo PDS local; e Josias Farias da Silva Neto, que em nome da família falou sobre a vida do homenageado, que era seu avô.

As presenças registradas na solenidade foram Tarciano Grangeiro, representando o presidente do Ipep, Fernando Guedes; Walter Cartaxo, representando o suplente de senador Bosco Braga Barreto; professor Assis Pereira, representando o Campus V; Francisco Dutra; engenheiro Antônio Rangel; empresários João Batista Braga Barreto e Celso Vitoriano, além dos vereadores Batista de Lira, José Lopes, Dudu e Raimundo Júnior e dos amigos do homenageado, entre os quais Eudes Cartaxo e o professor Alexandre Gomes.

José Diniz continuará trabalho de Weimar Thé

Catolé do Rocha (A União) - Em contatos com a reportagem, o novo delegado de polícia desta cidade, José da Mota Diniz, transferido recentemente da cidade de Pombal, precisamente terça-feira passada, nos informou de que continuará a campanha antes desenvolvida pelo ex-delegado Weimar Thé, que apresentou um ótimo trabalho no setor de desarmamento.

Como inovação o delegado informou que está montando um novo sistema de trabalho à noite, visando beneficiar e tranquilizar toda população e ainda acobertar mais a classe estudantil, que deixa os colégios já muito tarde, e que antes principalmente as mulheres teriam que voltar as suas casas acompanhadas pelo fato de existir na cidade pessoas inescrupulosas que pertubavam o sossego e a tranquilidade das pessoas de bem.

APOIO

Por outro lado, ainda informou o sargento Mota, como já é conhecido em toda cidade, que vai tentar mudar o nome que Catolé do Rocha tem. "Esta terra que é considerada a cidade que lê, não pode ser chamada de terra de pistoleiros como muitos a chamam. Longe dela está a ignorância, e as autoridades não poderão deixar seu nome manchado por pessoas que sem terem o que fazer tentam perturbar o sossego público e fazer da bela Catolé um recanto de coitos. Certo de que poderei contar com o apoio da secretaria de Segurança Pública, visto que o secretário Maia Martins também pensa em mudar esta cara feia que Catolé tem, e eu de acordo com toda a justiça poderei aplicá-la aqui sem distinção", finalizou.

O delegado Mota já foi delegado de Riacho dos Cavalos por duas vezes, de São Bento de Brejo do Cruz, Belém e Brejo dos Santos e ultimamente de Pombal e agora Catolé do Rocha, onde toda a população espera um trabalho digno, pois na realidade Catolé do Rocha precisa.

Festival de Repentistas será realizado em Patos

Patos (A União) - Nos próximos dias 16, 17 e 18 próximos, será realizado nessa cidade o II Festival de Poetas Repentistas do Nordeste, numa organização do poeta Sebastião da Silva e radialista Orlando Xavier.

Deste festival estarão participando os maiores poetas e os organizadores do evento já iniciaram a movimentação em busca de apoio a promoção, para que o sucesso seja alcançado, a exemplo do que ocorreu no I Festival de Repentistas.

Já confirmaram presença no festival os poetas Ivanildo Vilanova, João Furiba, Diniz Vitorino, José Ferreira, João Paraibano, Moacir Laurentino, Valdir Teles e João Gomes. A dupla Sebastião da Silva e Moacir Laurentino conquistou o 1º lugar do I Festival de Poetas Repentistas do Nordeste, realizado em Mossoró, no Rio Grande do Norte.

Daquele festival participaram vários poetas nordestinos e o sucesso esteve garantido desde a noite da abertura até a finalíssima, conforme informações do participantes.

Eulâmpio vai inaugurar várias obras

Sousa (A União) - O prefeito Pedro Eulâmpio, do município de São Bento, confirmou a inauguração de várias obras da sua administração, para o próximo dia 18, com a presença das mais expressivas lideranças oposicionistas paraibanas, destacando-se entre elas, os deputados Antonio Mariz, Arnaldo Lafayete, o ministro João Agripino, e o empresário Adão Eulâmpio.

Na oportunidade, será feito o lançamento dos candidatos do PMDB de São Bento a Prefeito, Vice-prefeito e Vereadores, já que o partido deverá escolher esses candidatos nos próximos dias.

Pedro Eulâmpio não definiu os seus candidatos, mas assegurou que cinco nomes serão levados à reunião do partido, para que os diretorianos escolham os que deverão concorrer nas eleições de novembro próximo. Por último, o Prefeito de São Bento disse que a vitória do PMDB é tranquila no seu município, a maior dos últimos anos.

Moradores reclamam da escuridão

Catolé do Rocha (A União) - Moradores da Rua Barão do Rio Branco, uma das principais vias públicas da cidade, estão fazendo veemente apelo ao prefeito Manoel Abrantes Nobre, no sentido de que providências sejam tomadas de imediato, pois a referida rua se encontra em verdadeiro estado de escuridão, principalmente no trecho entre a Cadeia Pública, e a imediações do Mercado Público, fazendo até medo se transitar nesse trecho à noite, além disso a buraqueira, na artéria está pior ainda do que a escuridão, e além disso grande número de animais como burros, porcos, patos e galinhas estão passando a conviver com os seus moradores.

PMDB tem 12 candidatos em S. Bento

Sousa (A União) - - O PMDB já conta com doze candidatos a Vereadores no município de São Bento, representando as diversas categorias sociais de regiões mais habitadas do município. Esse critério de escolha foi dos mais justos e mais significativos para o partido, segundo informações do Prefeito Pedro Eulâmpio. São os seguintes os postulantes a uma cadeira na Câmara de Vereadores de São Bento: Dimas Miguel dos Santos, Francisco Rodrigues da Silva, José Cícero dos Santos, Cícero Cezário de Medeiros, Geraldo Dantas de Andrade, Manoel Borges, João Rodrigues do Nascimento, José Elias Dantas, João Deon, José de Assis (Senhorzinho), Antônio Rozeno dos Santos e Florêncio Cândido Ramalho.

Açude Capoeira será concluído em março e abastecerá Patos

Água Branca (A União) - Com a conclusão prevista para março de 1983, o açude de Capoeira, o quarto reservatório do Estado no município de Água Branca, destina-se ao abastecimento dágua da cidade de Patos e adjacências, por um período de 30 a 40 anos, além de ser últil à irrigação de mil hectares de terra.

O açude Capoeira tem uma capacidade para armazenar 53,5 milhões de metros cúbicos e está sendo construído pela Secretaria dos Transportes em Obras, através da Suplan, num investimento total de 650 milhões de cruzeiros a preço de hoje.

Segundo técnicos da Secretaria dos Transportes, o açude Capoeira resultou de um estudo, visando o aproveitamento integrado do Riacho da Cruz, de suas condições topográficas e das disponibilidades para irrigação. Outros projetos da Secretaria dos Transportes destinam-se à construção dos açudes Caititu e Apertados.

CAIXA ECONÔMICA FEDERAL

LOTERIA ESPORTIVA

Resultado provisório do Concurso-Teste Nº 605, apurado em 05.07.82. Total líquido a ratear... Cr$ 340.277.860,00 muitas apostas ganhadoras com 13 pontos, cabendo a cada uma... Cr$ 191.060.00.

DISCRIMINAÇÃO DE APOSTAS GANHADORAS POR ESTADO:

ALAGOAS	11	PARA	45
AMAZONAS	37	PARAIBA	11
BAHIA	154	PARANA	57
BRASILIA	47	PERNAMBUCO	84
CEARA	42	PIAUI	04
ESPIRITO SANTO	24	RIO GRANDE DO NORTE	13
GOIAS	45	RIO GRANDE DO SUL	42
MARANHAO	16	RIO DE JANEIRO	373
MATO GROSSO	03	SANTA CATARINA	07
MATO GROSSO DO SUL	24	SAO PAULO	615
MINAS GERAIS	113	SERGIPE	09

De acordo com o Artigo 19 da Norma Geral dos Concursos de Prognósticos Esportivos, haveram um prazo de 10 dias, contados a partir desta data, para reclamações, as quais deverão ser apresentadas na Av. Camilo de Holanda, 100 - João Pessoa até o dia 16.07.82. Não serão aceitas reclamações por Via Postal.

Os números dos bilhetes vencedores no Estado da Paraíba são os seguintes:

COD. REV.	NO. CARTAO	COD. REV.	NO. CARTAO	COD. REV.	NO. CARTAO
13 - 00003	1156466	13 - 00003	1157815	13 - 00012	456041
13 - 10001	1948135	13 - 10001	1948288	13 - 10007	1206302
13 - 10007	1207491	13 - 10009	1826603	13 - 10009	1830266
13 - 10019	544741	13 - 10028	485227		

A partir de hoje, os portadores dos cartões relacionados no presente edital já poderão se apresentar na sede da Loteria Esportiva, no endereço acima, ou em qualquer Agência da Caixa Econômica Federal no Estado.

O pagamento dos prêmios só será efetuado após a ratificação ou retificação deste resultado.

Quem poupa na Caixa está com mais.

ORAÇÃO DAS TREZE ALMAS

BENDITAS

Oh, minhas 13 almas Benditas, sabidas e entendidas. A vós peço pelo amor de Deus que meu pedido seja atendido. Minhas 13 almas Benditas sabidas e entendidas a vós peço pelo sangue que JESUS derramou, que meu pedido seja atendido. Meu Senhor Jesus Cristo que vossa proteção me cubra com vossos braços, e que proteja com vossos olhos. Oh. Deus de bondade vós fôstes meu defensor na vida e na morte. Peço que me livreis das dificuldades que me afligem. Minhas 13 Almas Benditas, sabidas e entendidas alcançada a graça que vós peço (...) ficarei seu devoto e mandarei publicar esta oração. Rezar 13 PN, 13 AM, durante 13 dias. Agradeço graças alcançadas.

M.S.F.

SOLANGE

GONÇALVES

DE

CARVALHO

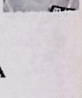

MISSA DE 7º DIA

Maria do Socorro Fernandes de Carvalho, mãe, irmãos, Humberto e Rosangela Gonçalves de Carvalho, Tios Francisco Fernandes de Carvalho, Maria Fernandes, Maria do Amparo, Maria José, Manoel Fernandes de Carvalho, Francisco Pontes da Silva, João Fernandes de Carvalho, Euclides Duarte de Carvalho, convidam amigos e parentes para assistirem a missa de 7º dia que mandam celebrar em sufrágio da alma de SOLANGE GONÇALVES DE CARVALHO, na igreja de São Gonçalo (praça Tiradentes) Torre, às 19.00 hs do dia 07.07.82. Antecipadamente agradecem a todos que comparecerem a este ato de fé e piedade cristã.

Atentado a dinamite em usinas elétricas provoca 16 mortes

- O atentado a dinamite realizado anteontem à noite contra duas usinas de eletricidade causou a morte de 16 pessoas e cortou o fornecimento de energia e água potável para a Capital, obrigando o fechamento da maioria das lojas e ao racionamento de gasolina, em Tegucigalpa.

Dez das vítimas eram pacientes de hospitais que estavam sendo operados ou recebendo tratamento e que morreram durante as 12 horas que os engenheiros demoraram para restabelecer a energia elétrica. As outras seis vítimas eram empregados das instalações elétricas atacadas.

Um grupo que disse chamar-se Groylan Turcios, nome de um escritor esquerdista hondurenho de princípios do século, assumiu a responsabilidade pelo ataque, dizendo ser um protesto pela participação do Exército hondurenho na guerra civil de El Salvador. Funcionários Salvadorenhos admitiram semana passada que tropas hondurenhas tinham cruzado a fronteira para ajudar seu Exército na luta contra guerrilheiros esquerdistas.

[illegible] S/A - [illegible]
C.G.C.(M.F.) Nº [illegible]-47
Capital Autorizado..........................Cr$ 90.468.000,00
Capital Subscrito e Integralizado.....Cr$ 69.157.350,00
ATA DE ASSEMBLÉIA GERAL ORDINÁRIA (RESUMO)

1 - Local, hora e data: Sede social à Av. Epitácio Pessoa nº 468, João Pessoa-PB, reunião realizada às 10 horas do dia 30.04.1982. 2. Presença e Mesa diretora dos trabalhos: Presentes mais de 2/3 (dois terços) dos acionistas com direito a voto, Antonia Silva Rodrigues de Carvalho e Lêda Maria Maia Rodrigues de Carvalho, a presidência e secretaria dos trabalhos respectivamente. 3. Deliberações tomadas: Em Assembléia Geral Ordinária foram aprovadas as contas da empresa, referentes ao exercício encerrado em 31.12.81; foram fixados em Cr$ 15.000,00 mensais os honorários de cada membro do Conselho de Administração e em Cr$ 30.000,00 mensais para cada membro da Diretoria; foi aprovada a expressão da correção monetária do capital realizado procedida com base no Balanço encerrado em 31.12.81; O Capital Autorizado foi elevado de Cr$ 90.468.000,00 para Cr$ 176.928.267,00, mediante a correção monetária com base no valor nominal da ORTN. O Capital Subscrito e Integralizado foi aumentado de Cr$ 69.157.350,00 para Cr$ 118.870.980,00 mediante o aproveitamento da quantia de Cr$ 49.713.630,00 oriunda da Reserva de Capital constante no Balanço encerrado em 31.12.81. 4. Parecer do Conselho Fiscal: O Conselho Fiscal não há funcionamento permanente e não ter sido instalado anteriormente. 5. Arquivamento na Junta Comercial: A Ata, lavrada no livro próprio às fls. 51 a 53 verso, tem sua cópia arquivada na Junta Comercial do Estado, onde foi arquivada sob o nº 583, conforme despacho de 20.05.82. Este é sumário da ata. Lêda Maria Maia Rodrigues de Carvalho - Secretária da Mesa. De acordo: Antonia Silva Rodrigues de Carvalho - Presidente da Mesa.

AVÍCOLA [illegible]PREÇO S.A.

CGC Nº 09.357.161/0001-01

CAPITAL AUTORIZADO - Cr$500.000.000,00

CAPITAL SUBSCRITO E INTEGRALIZADO - Cr$ 70.162.297,00

Extrato da Ata da Reunião do Conselho de Administração Realizada em 30 de junho de 1982.

LOCAL: Sede social situada à Fazenda Estância, s/n, Pedras do Fogo (PB) às 09 (nove) horas. PRESENÇA DOS CONSELHEIROS: João Carlos Paes Mendonça - Presidente; José Eduardo Mendonça e Reginaldo Paes Mendonça. ORDEM DO DIA: Elevação do Capital Social, subscrito e integralizado, de Cr$70.162.297,00 para Cr$85.162.297,00, mediante subscrição e integralização, em dinheiro, por parte da acionista AVÍCOLA PITIGUARI LTDA. DELIBERAÇÃO: Aprovada por unanimidade de votos a proposta de aumento do Capital Social. ARQUIVAMENTO: A ata em apreço foi arquivada em 06 de Julho de 1982, sob o nº 25.3.0000023-6/13.

Pedras do Fogo (PB), 30 de junho de 198[illegible]

AVÍCOLA [illegible]

[illegible]- DESENVOLVIMENTO, PLANEJAMENTO, URBANIZAÇÃO, AGRO-PECUÁRIA, INDÚSTRIA, COMÉRCIO, IMPORTAÇÃO E EXPORTAÇÃO S/A.

CGC. MF. 08.872.020/0001-64

ATA DA ASSEMBLÉIA GERAL ORDINÁRIA REALIZADA EM 26.02.82

Aos vinte e seis dias do mês de Fevereiro de mil novecentos e oitenta e dois, às nove horas, na sede social à Rua Cardoso Vieira, nº 224 1º andar, nesta cidade, realizou-se a Assembléia Geral Ordinária da [illegible]- DESENVOLVIMENTO, PLANEJAMENTO, URBANIZAÇÃO, AGRO-PECUÁRIA, INDÚSTRIA, COMÉRCIO, IMPORTAÇÃO E EXPORTAÇÃO S/A., independente de convocação, conforme § 4º do Artigo 124 da Lei 6.404 de 15 de Dezembro de 1976 verificada através do livro de presença, o comparecimento dos acionistas representando a totalidade do Capital Social. Assumiu a presidência dos trabalhos, o Sr. HELIO FERNANDO ALVES DE ARAUJO, que para secretário convidou a mim JOSÉ HUMBERTO ALVES BEZERRA. Dando início aos trabalhos o Sr. Presidente, explicou aos presentes à Assembléia, a seguinte Ordem do Dia: Apreciação das Contas da Diretoria; Aprovação da Correção da expressão monetária do Capital Social; Eleição da Diretoria.

Em seguida por solicitação do Sr. Presidente, li para os presentes, o Relatório da Diretoria, Balanço Geral, referentes aos exercícios de 1.978, 1.979, 1.980, publicados no Diário Oficial da Paraíba e Jornal A União em 21.08.81. Finda a leitura, foram citados Balanços submetidos a sucessiva discussão e, após examinados verificou-se a aprovação por unanimidade os Balanços exercícios de 1.978, e mesmo ocorrendo com o Balanço exercício de 1.979 e, o Balanço exercício de 1.980.

Passando para a segunda parte da Ordem do Dia, a Assembléia aprovou a Correção da Expressão Monetária do Capital Social, que passou de Cr.$ 6.010.000,00 (Seis milhões e dez mil cruzeiros), para Cr.$ 18.030.000,00 (Dezoito milhões e trinta mil cruzeiros), mediante utilização de parte do Fundo da Reserva da Correção Monetária do Capital Social, no valor de Cr.$ 12.020.000,00, permanecendo as mesmas 6.010.000 (Seis milhões e dez mil) ações ordinárias, agora do valor nominal de Cr.$ 3,00 (Treis cruzeiros), cada uma. Em consequência o "caput" do Art. 4º do Estatuto Social, passou a vigorar com a seguinte redação:

ARTIGO 4º - O Capital Social é de Cr.$ 18.030.000,00 (Dezoito milhões e trinta mil cruzeiros), dividido em 6.010.000 (Seis milhões e dez mil) ações ordinárias, do valor nominal de Cr.$ 3,00 (Treis cruzeiros), cada uma, na forma nominativa ou ao portador.
§ 1º - Enquanto não integralizadas, as ações revestirão a forma nominativa.
§ 2º - Uma vez integralizadas, as ações Ordinárias poderão ser ao portador, a critério do Acionista, a quem faculta-se requerer a sua conversão de uma forma em outra, ressarcida a sociedade das despesas de substituição dos certificados.
§ 3º - As ações poderão ser representadas por cautelas ou títulos múltiplos, que serão assinados por dois Diretores.

Em seguida passando para a terceira parte da Ordem do Dia, verificou-se a eleição da nova Diretoria, com mandato de 27.02.82 à 26.02.83, mantidos os mesmos honorários anteriormente estabelecidos, ficando assim constituída: Diretor Presidente JORGE DOS SANTOS GRANGEIRO, brasileiro, solteiro, comerciante, residente e domiciliado nesta Capital, à Rua Prof. Renato Carneiro da Cunha, nº 402, bairro Jaguaribe, portador da carteira de identidade RG. [illegible] SSP-PB. e CPF. 112.901.634-77; Diretor Vice- Presidente MARIA DE LOURDES CHAVES, brasileira, solteira Contadora, residente e domiciliada nesta Capital, à Avenida Centenário nº 715, bairro Cruz das Armas, portadora da carteira de identidade RG. 380.743- SSP-PB. e CPF. 142.069.434-00; Diretor JOÃO JOAQUIM DA SILVA, brasileiro, casado, comerciante, residente e domiciliado nesta Capital à Rua Capitão Francisco Pessoa, nº 307, bairro Cristo Rei, portador da carteira de identidade RG. 582.347 SSP-PB. e CPF. 207.324.734-20.

Esgotada a Ordem do Dia e como ninguém mais quizesse fazer uso da palavra, encerrou-se a Assembléia, tendo eu, secretário antes feito lavrar esta Ata que, após lida e achada conforme, vai por todos devidamente assinada. João Pessoa-PB., 26 de Fevereiro de 1.982, aa) HELIO FERNANDO ALVES ARAUJO, Presidente; JOSÉ HUMBERTO ALVES BEZERRA, Secretário; aa) TRES RIOS AGROPASTORIL LTDA, neste ato representada por seu procurador NEWTON JERONIMO GIBSON DUARTE RODRIGUES; HELIO FERNANDO ALVES ARAUJO; MARCUS TULLIUS REIKAS ARAUJO; JOSÉ HUMBERTO ALVES BEZERRA; JORGE DOS SANTOS GRANGEIRO; MARIA DE LOURDES CHAVES; JOÃO JOAQUIM DA SILVA.

Certifico e dou fé que a presente é cópia fiel da Ata lavrada em livro próprio.

JOÃO PESSOA-PB, 26 DE FEVEREIRO DE 1.982

JOSÉ HUMBERTO ALVES BEZERRA
Secretário

LUIZ CABRAL DE LIMA
Advogado - O.A.B. [illegible]

Desastre aéreo em Moscou mata todos os passageiros

Soldados aproveitam a trégua para uma breve refeição

Um avião da Empresa Aérea Estatal Aeroflot que se dirigia para a África ocidental caiu, ontem, quando decolava do aeroporto Sheremetyevo, em Moscou.

De acordo com estimativas de fontes ocidentais e diplomáticas 90 pessoas viajavam no aparelho e todas teriam morrido, enquanto alguns funcionários e linhas aéreas ocidentais informavam que pelo menos uma mulher sobreviveu.

A agência Tass se limitou a divulgar que houve vítimas no acidente com o avião, mas não disse quantas. O aeroporto também se negou a dar o número de vítimas.

A Embaixada de Serra Leoa informou que haviam "22 pessoas" desse país a bordo do aparelho, inclusive um diplomata e representantes de um grupo juvenil e estudantes.

A Embaixada do Senegal também informou que não tinha detalhes sobre o acidente, mas que um diplomata estava em contato com as autoridades soviéticas para saber o que ocorreu.

O avião IL-62, de quatro motores, que pode levar até 200 passageiros, partia rumo a Dacar, Senegal e Freetown, Serra Leoa, quando caiu perto do aeroporto.

Porta-vozes da empresa aérea informaram que o acidente ocorreu a cerca de 10 quilômetros do aeroporto. A área fica num local que não pode ser visitado por estrangeiros e nada se podia ver da zona onde fica o terminal de passageiros.

Os jornalistas disseram que os aviões decolavam e pousavam normalmente no aeroporto. A partida do vôo 411 rumo à África estava marcada para às 17 horas (de Brasília) do Aeroporto Internacional situado a 30 quilômetros do centro de Moscou, ao norte da Capital.

O Ministério da Aviação Civil divulgou um comunicado em que dá conta de que uma comissão especial investiga as causas do acidente e manifestou suas "profundas condolências aos familiares das vítimas", afirmou a agência Tass.

O último acidente aéreo importante com um avião da Aeroflot ocorreu no dia 7 de julho de 1980 na região central da Ásia e 163 pessoas morreram na ocasião.

Palestinos dispostos a se retirar de Beirute

As forças invasoras de Israel completaram ontem o cerco de Beirute Oeste, mas a OLP concordou em se retirar da cidade, sob supervisão norte-americana e francesa, segundo informou no Cairo o ministro do Exterior do Egito, Kamal Hassan Ali.

Ao sair de uma reunião com o embaixador norte-americano Alfred Atherton, Ali disse que navios da sexta frota dos Estados Unidos e da Marinha francesa escoltarão os palestinos até a cidade de Síria de Latakia, junto ao Mediterrâneo, onde eles ficarão "temporariamente".

Em Los Angeles, um porta-voz do presidente Ronald Reagan disse que estava sendo considerada uma proposta para a retirada dos guerrilherios da OLP, acrescentando que as notícias sobre um acordo eram "prematuras".

A proposta, disseram assessores de Reagan, prevê o deslocamento de tropas norte-americanas no Líbano por um período "extremamente limitado" de tempo, para supervisionar os estágios finais da retirada dos seis mil combatentes da OLP.

O enviado norte-americano Philip Habib encontrou-se anteontem em Beirute com o ministro da Defesa de Israel, Sharon, a fim de discutir a exigência feita pelo Estado judeu de uma retirada completa e incondicional da OLP.

Em Jerusalém, a Rádio de Israel disse que os Estados Unidos estão prontos a enviar 1.600 fuzileiros navais a Beirute Oeste para que ocupem as posições abandonadas pelos guerrilheiros. Enquanto a sexta frota supervisionaria a retirada. Tropas francesas também participariam, prosseguiu a rádio, acrescentando que os palestinos provavelmente não iriam para um só país, mas se dividiriam entre o Iraque, a Síria, Argélia e Egito.

Fuzileiros navais norte-americanos foram despachados para o Líbano pela primeira vez em 1958, a fim de ajudar a acabar com a disputa entre nacionalistas árabes e a comunidade cristã.

Duelos quebraram a trégua

Duelos de artilharia entre as forças israelenses e palestinas quebraram uma breve trégua no combate num momento em que se anunciava a chegada em breve de fuzileiros navais norte-americanos a esta Capital para ajudar na evacuação de guerrilheiros da OLP caso eles decidam se retirar de Beirute.

A frota naval norte-americana no Mediterrâneo enviou três navios de desembarque para se somar a uma flotilha que se encontra em frente a costa libanesa.

O presidente norte-americano Ronald Reagan anunciou que, a pedido do Governo libanês, concordou em enviar a Beirute um "reduzido contingente" de tropas para ajudar a evacuar guerrilheiros palestinos cercados por forças israelenses.

Correspondentes relataram que bombas palestinas cairam na barricada de Yarze, a oito Km a Leste de Beirute, onde o enviado presidencial norte-americano Philip C. Habib esteve negociando planos para evacuar os guerrilheiros de Beirute Ocidental.

Tropas israelenses isolaram a zona de Yarze, onde se encontram o comando do Exército libanês e a residência do presidente Elias Sarkis, situada perto da mansão do embaixador norte-americano Robert Dillon. Habib está hospedado, atualmente nessa mansão.

O porta-voz do Exército israelense, coronel Paul Kedar, admitiu que a população civil de Beirute estava enfrentando privações devido ao bloqueio do fornecimento de água e energia.

Porta-voz da OLP, Bassam Abu Sharif, classificou como "ridícula" a informação de que os guerrilheiros seriam evacuados por navios norte-americanos "porque a OLP não está numa posição tão insustentável que se veja obrigada a aceitar tais ofertas, mesmo porque ninguém espera que o agressor venha em socorro de sua vítima".

No entanto, o porta-voz disse, numa entrevista à imprensa, que a OLP não descartaria a participação dos Estados Unidos numa força de paz das Nações Unidas para supervisionar a separação das forças de sua organização e de Israel em Beirute.

Novo governo argentino lança pacote econômico

- O governo militar argentino começou ontem a aplicar um novo programa econômico que representa uma guinada de 180 graus em relação à política monetarista que vinha sendo seguida desde que as Forças Armadas tomaram o poder, em 1976.

O novo programa inclui uma drástica reforma financeira com o Estado assumindo o controle das taxas de juros, maxidesvalorização do peso, desdobramento do mercado cambiário, incentivo as exportações e rigoroso controle das importações e refinanciamento das dívidas da Indústria.

As medidas foram anunciadas anteontem à noite em termos gerais pelo ministro da economia José Dagnino Pastore e complementadas ontem por resoluções do Banco Central.

O sistema financeiro de taxas livres, criado pelo ex-ministro da Economia José Martinez de Hoz em 1977 e que entrou em crise em 1980, provocando a falência de 118 entidades nos ultimos dois anos, ficou virtualmente eliminado com os anúncios governamentais de hoje.

Foram fixadas taxas de juros que vão de 2,5 a 5 por cento ao mês para operações de depósitos a prazo fixo com garantia estatal. Outro de inflação e gozará de garantia estatal, sempre que for a prazos superiores a um ano. Só haverá taxas livres para operações sem garantia estatal.

Líderes elogiam medidas

- A maioria dos líderes políticos, sindicais e empresariais consultados ontem elogiou a drástica mudança do regime militar em sua orientação econômica, que abandonou programas de cunho livre-cambista e conservadores, vigentes desde 1976.

Alguns deles, entretanto, censuraram a falta de atenção do ministro de Economia, Dagnino Pastore, à questão salarial, dentro de seu objetivo de reconstruir o mecanismo produtor, "que se encontra num estado de destruição sem precedentes, podendo ser realmente classificado de emergência nacional".

As únicas censuras vieram de grupos políticos ou empresariais que apoievam a anterior orientação "aberturista" elaborada pelo ex-ministro Martinez de Hoz.

Dagnino Pastore, no que a imprensa qualificou de uma guinada de 180 graus com relação à orientação anterior, anunciou as novas medidas que o Governo pois em vigor.

Entre eles figuram uma importante desvalorização do peso, a promoção continuada das exportações, a modificação do sistema financeiro mediante um controle das taxas de juros, um regime para financiar as volumosas dívidas das empresas e um sistema de controle de preços, a fim de combater a catastrófica e endêmica inflação Argentina.

O economista Antonio Troccoli, dirigente da União Cívica Radical (UCR), disse que "...é a primeira vez em que o próprio processo militar realiza uma autocrítica tão severa como a que fez o ministro da Economia".

"A partir desse diagnóstico Severo, o ministro propôs um conjunto de medidas que, pelos títulos, aparentemente vão tratar frontalmente da reativação econômica, mas dão a impressão de não serem suficientes quanto à sua magnitude".

Papa pode demitir Marcinkus

- O arcebispo Paul Marcinkus - o norte-americano que goza de maior poder na Santa Sé e estaria ao ponto de ser processado judicialmente por fraude - talvez perca seu cargo de presidente do Banco do Vaticano, demitido por sua santidade o Papa João Paulo Segundo, informou ontem o jornal *"La Repubblica"*.

Citando fontes fidedignas do Vaticano, o jornal Romano deu conta de que o pontífice está pensando em demitir Marcinkus e colocar o Banco sob o controle do secretariado de Estado da Santa Sé. A notícia tem lugar quatro dias depois que o ministro do tesouro italiano, Beniamino Andreatta, pediu ao BV que assumisse a responsabilidade de transações com o Banco Ambrosiano, a maior casa bancária privada do país cujo presidente - Roberto Calvi - foi encontrado enforcado debaixo de uma ponte londrina, há 17 dias.

O Vaticano não fez qualquer comentário oficial a respeito do controvertido arcebispo de 60 anos que, como o norte-americano mais poderoso na Santa Sé, preside o BV desde 1969, o arcebispo, de elevada estatura, serve também de guarda-costas do Papa, organizador das frequentes viagens de João Paulo ao exterior e administrador do Estado-cidade do Vaticano.

Os síndicos do Governo nomeados para assumir o controle do Banco Ambrosiano reuniram-se sexta-feira passada com os diretores do BV, que é dono de cerca de 1,5 por cento das ações da casa bancária particular. *La Repubblica* informou que os síndicos disseram aos diretores que Marcinkus pode ser indiciado por fraude.

A crise consiste na recusa do Vaticano a assumir a responsabilidade pelos avais de cerca de 1,27 bilhão de dólares dado em empréstimo por sucursais latino-americanas do Ambrisiano.

Vice-Cônsul polonês em São Paulo pediu asilo territorial

Corintiano, há cinco anos vice-cônsul da Polónia em São Paulo, o diplomata Wojciech Jaworski, 45 anos, casado, 1 filho, formalizou ontem seu pedido oficial de "asilo territorial" ao Governo brasileiro através do Ministério da Justiça, "porque não quer embarcar para Varsóvia dia 17". Embora já tenha até a passagem de volta.

Com a mulher, Helena, e o filho Piot, de 10 anos, escondidos na casa de um amigo polonês, Jaworski não quer falar sobre os motivos políticos de seu pedido de asilo, não apenas para evitar represálias do Governo do general Jaruzelski a seus parentes que ainda estão lá, mas também por receber instruções do ministro da Justiça, Ibrahim Abi-Ackel, através do DOPS paulista, a quem se apresentou anteontem, de manhã.

Uma fonte da colônia polonesa em São Paulo admite que o pedido de asilo de Jaworski seja político: "ele falou demais contra o regime militar polonês no consulado e desconfiou quando foi chamado, de repente, de volta a seu país. Temeu, então, ser processado e condenado e, por isso, resolveu pedir asilo antes de ter de embarcar".

- Não sei quais são os motivos que levaram o vice-cônsul a pedir asilo ao Governo brasileiro. Esse assunto compete a ele e ao Governo brasileiro esclarecerem. Mas não acredito que ele seja um dissidente. Nas conversas comigo, sempre falou bem do general Jaruzelski e da lei marcial na Polônia - garantiu, ontem, o cônsul em São Paulo, Sladislaw Lichota.

No trajeto do DOPS para a Polícia Federal, onde formalizou legalmente seu pedido de "asilo territorial" ao Departamento Federal de Justiça do Ministério da Justiça, o próprio Jaworski pediu à imprensa que não insistisse com perguntas políticas, pois ele não poderia respondê-las.

A única coisa com que ele concordou, muito nervoso, foi responder sobre seu destino, caso o Governo brasileiro lhe conceda asilo.

- Gostaria de viver em São Paulo, que é a cidade mais cosmopolita do mundo. Aqui tudo mundo é respeitado e, por isso, logo me adaptei bem, assim que cheguei.

Indústria preparada para fabricação de equipamento bélico

- Se o Brasil entrasse em guerra hoje ou se as Forças Armadas necessitassem, mesmo por um motivo interno que o parque industrial estivesse voltado para a produção bélica nacional, 400 indústrias paulistas estariam em condições de em poucas horas, se mobilizarem e dirigirem toda sua produção para a fabricação de equipamentos para o Exército, Marinha e Aeronáutica.

Esse índice de mobilização industrial foi obtido depois que militares e empresários, a exemplo do que fizeram depois do movimento de 1964, intensificaram seus contatos através da reativação dos Grupos Permanentes de Mobilização Industrial (GPMI) em 1981. Os 18 representantes dos GPMI das federações estaduais participarão de um seminário nos próximos dias 5 e 6 de agosto, no Rio, promovido pela confederação nacional de indústria e que contará ainda com a presença de representantes do Estado Maior das Forças Armadas, Imbel e Fiesp.

Embora não se constitua um fator ocasional, a guerra das Malvinas, segundo um oficial, sensibilizou os empresários para a importância da mobilização industrial num esforço de guerra. Lembrou ele que os soldados ingleses encontravam-se muito mais preparados para enfrentar o frio da região que os argentinos.

PROTESTO

CARTÓRIO TOSCANO DE BRITO
1º OFÍCIO PROTESTO
RUA MACIEL PINHEIRO - Nº 02
ASSOC. COMERCIAL - FONE 2221017

EDITAL

Responsável: Ecocil Empresa de Const. Civis Ltda.
CPF/CGC: 08326548/0001-48
Título: Cr$ 877.864,00
Protestante: Coremalta Ltda.
Portador: O Mesmo

Responsável: Eudes Lopes da Silva
CPF/CGC: 205036420
Título: Cr$ 4.531,00
Protestante: Jorge e Cia Tecidos Ltda.
Portador: Banespa

Responsável: G. I. Silva
CPF/CGC: 09092719/0004
Título: Cr$ 61.045,99
Protestante: Angelo Camilotti e Cia Ltda.
Portador: Bco do Brasil

Responsável: João Soares de Mendonça
CPF/CGC: 09125493/0003-60
Título: Cr$ 89.440,00
Protestante: Cimba Cia Indt. Metal Bahia
Portador: Econômico

Responsável: Madeiras Nordeste Ltda.
CPF/CGC: 08337487/0001-04
Título: Cr$ 150.657,00
Protestante: Mário Camelo e Cia Ltda.
Portador: Bco do Brasil

Responsável: Maria Nelite Soares
CPF/CGC: 148889804
Título: Cr$ 5.000,00
Protestante: Vale das Cascatas S/A.
Portador: Banorte

Responsável: Maria do Socorro Silva
CPF/CGC:
Título: Cr$ 8.864,00
Protestante: Bco Real
Portador: O Mesmo

Responsável: Narian Oliveira Silva
CPF/CGC: 112496174-72
Título: Cr$ 10.000,00
Protestante: Costa Santos e Cia
Portador: Bco do Brasil

Responsável: Nortemol Nordeste Coml. Móveis
CPF/CGC:
Título: Cr$ 37.565,00
Protestante: Oragão dos Móveis Ltda.
Portador: Credireal

Responsável: Renato R. de Moraes Filho
CPF/CGC: 058066314
Título: Cr$ 7.500,00
Protestante: Imob. Parque Verde Ltda.
Portador: Banespa

Em obediência ao art. 29 § IV da Lei Nº 2044 de 31 de janeiro de 1908, intimo as firmas e pessoas acima citadas a virem pagar ou darem por escrito as razões que têm em meu Cartório à Rua Maciel Pinheiro Nº 02 nesta cidade, sob pena de serem os referidos títulos, protestados na forma da LEI.

João Pessoa, 06 de julho de 1982
Bel. Germano Carvalho Toscano de Brito
1º Oficial do Protesto

NOTA DO CARTÓRIO

O título de responsabilidade do sr. Silvio Brito Pessoa, publicado em nosso edital do dia 06 do corrente, foi retirado deste Cartório sem protesto.

ver

Suzana Goretti d'Almeida

"Pinóquio"

Geraldo Casé, diretor-geral do Sítio do Picapau Amarelo, na TV Globo, terá uma participação muito especial em Pinóquio, episódio da série que está sendo gravado desde a última semana. Na história de Wilson Rocha, dirigida por Fábio Sabag, ele se transformou no boneco Pinóquio, quando emprestou voz e movimentos à marionete criada por Maria Amália, especialmente para a história. Durante alguns dias de gravação na Cinédia, das cenas em que Pinóquio é simplesmente um boneco de Gepeto, Casé foi o responsável por toda a movimentação da marionete, dando-lhe um colorido bem especial na voz. Depois da transformação, quando passa a ser um menino, Pinóquio será interpretado por Fábio Vilaverde, enquanto Cláudio Corrêa e Castro viverá o Gepeto. Nesta semana, os dois atores estarão encabeçando um grupo do elenco que se deslocará para Tiradentes, Minas Gerais. Lá se ambientará grande parte da história, já que ela foi transplantada para o universo brasileiro, com sua ação passada na tradicional cidade do barroco mineiro.

Pinóquio, aliás, será contada de várias formas nesta adaptação. Aconteceu a história propriamente dita, do boneco que vira gente e passa por muitos infortúnios. Paralelamente, surgirá um amigo de D. Benta (Zilka Salaberry) no Sítio, deixando uma mala, onde existe um tosco boneco, um outro Pinóquio, que contará várias passagens da narrativa convencional, facilitando a compreensão e produção. E ainda: um teatro no Arraial mostra a trajetória de Pinóquio, ao mesmo tempo em que o Visconde (André Valli) se encontra em mais uma de suas leituras, relendo o antigo clássico infantil. E dentro desse contexto que se movimentarão os personagens durante 15 capítulos. Eles serão cerca de 50, incluindo os que fazem parte constante da série e que viverão outros papéis na história, como Garnizé (Canarinho), que será a Raposa; Zé Carneiro (Tonico Pereira), o Gato; e Visconde (André Valli), como o Grilo Falante. Entre os outros personagens estão Macedo Netto (velho), Paulo Fortes (Papa Fogo), Lina do Carmo (colombina), Monique Lafond (fada), Mario Petraglia (pedreiro), Germano Filho (chacareiro), Wellington Botelho (pescador) e muitos outros, ainda não confirmados.

ouvir

José Nêumanne Pinto

Amelinha

Para que chegue um bom disco às lojas é preciso que muitos fatores positivos consigam ser reunidos. Se o disco é de música popular e não é música apenas instrumental, é preciso, em primeiro lugar, que o artista, o intérprete, seja de boa qualidade.

Mas isso não basta. Um bom cantor tem de escolher um bom repertório, o que não é tão fácil, pois normalmente esse repertório deve ser completamente inédito. Com boas músicas, ele deve contratar bons arranjadores e arregimentar músicos de primeira. Se, enfim, todos estiverem numa boa fase e jogarem entrosados, como um time de futebol de primeira água, aí sim, o resultado final só tende a ser bom, para deleite do ouvinte.

Pois bem, é exatamente isso que aconteceu com o novo disco da cantora cearense Amelinha. Boa cantora, todos sabemos que ela é, desde Flor da Paisagem, *seu cartão de apresentação, avalizado pelo conterrâneo Fagner. As dúvidas em relação ao repertório foram todas resolvidas satisfatoriamente.*

Tudo parte da feliz idéia que seu marido e produtor Zé Ramalho teve ao dar uma nova harmonia à bela glosa que o violeiro pernambucano Otacílio Batista fez para o tema "Mulher nova, bonita e carinhosa faz o homem gemer sem sentir dor". Os versos do inspirado membro da família Patriota são muito bonitos, por si só mas a solução harmônica do autor de Avohai dá-lhes uma roupagem definitiva, para a qual contribuiu o arranjo de cordas e metais escrito pelo competente maestro Chiquinho de Morais.

A glosa de Otacílio serviu de título e carro-chefe do LP, mas desta vez, a produção do disco de Amelinha foi tão bem cuidada que não prevaleceu a idéia errada de que uma faixa só deve puxar o LP inteiro, idéia responsável pela proliferação no mercado brasileiro de discos-coletâneas de várias faixas fortes.

No disco novo de Amelinha, não há como escolher "a faixa do LP", enquanto as outras seriam apenas complementos. Amar quem eu já Amei, de João do Vale e Libório, é uma obra-prima definitiva e Periga Ser, *de Robertinho do Recife e Fausto Nilo, um hit que já nasceu feito. Água de Lua é assinada pelo mais completo compositor da MPB nos dias de hoje, Djavan. Paleso e Santa Fe mostram o melhor caráter musical de Luiz Ramalho (o autor do maior sucesso de Amelinha,* Foi Deus quem Fez Você); *da mesma forma que* Trem da Consciência *revela o melhor produção de Vital Farias (aqui em parceria com Salgado Maranhão). E como falar num LP de uma faixa só se, na última faixa, Egberto Gismonti praticamente torna-se parceiro de Novelli e Cacaso, autores da melancolia absoluta que é a canção* Profunda Solidão?

ler

César Tozzi

Regionalismo

Ser um escritor regionalista, mesmo grande, constitui quase sempre um risco para a sua divulgação, de condições geralmente imprevisíveis. Qualidade literária mas engajamento nem sempre são fatores determinantes, é Dalcídio Jurandir, em nossa literatura, é um exemplo clássico e recente. Entretanto, José Luandino Vieira logrou esta passagem difícil: da aceitação entusiástico dos críticos para o interesse do leitor comum estrangeiro. Esta sua reunião de três "estórias", convenientemente destituídas do "h", tem o título geral de Luuanda *e se chamam* Vovó Xixi e seu Neto Zeca Santos, Estória do Ladrão e do Papagaio e Estória da Galinha e do Ovo. *Tiveram traduções alemã, tcheca, sueca, dinamarquesa e inglesa, o que atesta de maneira definitiva a possibilidade de um regionalismo radical alcançar dimensão internacional.*

A Angola de Luandino chega ao leitor de fora com um impacto devastador, apesar do trabalho inicialmente penoso das consultas do glossário de pé de página. Aos poucos, entretanto, a prosa grandiosa do escritor comunica-se, inexorável, pelo seu conteúdo dilacerantemente humano. É um portuluandês bastante distanciado dos nossos parâmetros brasileiros, mas ainda do que o coloquialismo de Aguilino Ribeiro em O Malhadinhas. José Luandino Vieira escreveu estes contos numa prisão de Luanda, sob os cuidados da Pide. Sua força telúrica faz lembrar, tematicamente, o Marajó de Dalcídio Jurandir. Seu apuro técnico aproxima-o de Dalton Trevisan, cuja relação com Curitiba só perde para a de Luandino com Luanda por uma pura questão de defasagem onomástica.

Cidinha Campos e o "Sétimo Sentido"

A colunista Cidinha Campos, da *Revista de Tevê* que circula semanalmente como suplemento do *Jornal do Brasil*, fez um levantamento na novela *Sétimo Sentido* e se surpreendeu com o que chamou de excesso de fantasia de Janete Clair. Eis o que escreveu Cidinha".

"As loucuras não se limitam a Priscila e Luana Camará ou ao comportamento grotesco dos personagens ricos. Com relação ao casamento, por exemplo, dá para se fazer uma lista enorme de incoerências e desajustes.

"O Henrique se apaixona por uma mulher 30 anos mais velha como a Carolina e depois de propor fugas amorosas, de carregá-la no colo simulando lua-de-mel, é obrigado a casar com a Uiara, que ele não ama, o Rudi era casado e, sabendo que a mulher está grávida, se apaixonou pedidamente por uma paranormal. O neném dele está quase servindo Exército e a paixão pela Luana continua como antes.

"Tião Bento queria casar com a Sandra, mas se apaixona por Luana, quer transar com a Priscila e ainda dá cantadas na Diana. Ele é o Super Homem???

"Santinha se casa com um homossexual e sua filha Sandra é obrigada a casar escondida com Danilo. O dr. Renard casou com a Mapy, mas gosta da Gisa. Isso depois de quase matar a Erika de paixão. Diana se separou do Jaime porque ele, como mergulhador, viaja demais. Isso depois de promover grandes brigas com ele. O Toni está partindo para a segunda tentativa de casamento, porque na primeira a noiva fugiu. Com tanto fracasso, até Santo Antonio fica traumatizado"!

COTAÇÕES

- * Ruim
- ** Regular
- *** Bom
- **** Muito Bom
- ***** Excelente

NO CINEMA

AS QUATRO ESTAÇÕES DO ANO (**) - Produção americana. Direção de Alan Alda. O filme aborda o relacionamento de três casais amigos, aparentemente equilibrados. Um deles entra em crise e se divorcia, alterando o comportamento dos outros dois. Estrelado por Alan Alda, Carol Burnett e Len Cariou. A cores. 14 anos. No Tambaú. 18h30m e 20h30m.

OS FALCÕES DA NOITE (**) - Produção americana. Direção de Bruce Malmuth. Depois de se submeter a uma operação plástica, um terrorista internacional voa de Paris para Nova Iorque para organização, atentados contra as Nações Unidas. O policial Deke inicia então uma caça ao terrorista. Estrelado por Sylvester Stallone, Billy Dee Williams e Nigel Davenport. A cores. 16 anos. No Municipal. 14h30m, 16h30m, 18h30m e 20h30m.

OS VAGABUNDOS TRAPALHÕES (**) - Produção brasileira, direção de J. B. Tanko. A nova comédia dos Trapalhões aborda o problema do menor abandonado, no interior de uma Caverna. Bonga e seus amigos cuidam de crianças abandonadas. Um dia, um menino rico com problemas em casa vai morar com o vagabundo Bonga. Estrelado por Renato Aragão, Dedé Santana Mussum & Zacarias, Louise Cardoso e Edson Celulari. A cores. Livre. No Plaza. 14h30m, 16h30m, 18h30m e 20h30m.

"As Quatro Estações do Ano", com direção de Alan Alda, está em exibição no Cinema Tambaú

EM SHOWS

MUITO PRAZER, Mozart - O compositor e cantor Jairo Mozart, enquanto lança seu cassete *Muito Prazer*, apresenta novo show, acompanhado pela banda Sementes, formada por Hilton Lombardi (baixo elétrico), Letinho (guitarra), Nino da Flauta, Eudes (percussão), e Mônica e Dudum (vocais). Entre as músicas do repertório, estão *Beira d'Água* e *Roda de Chero*, que vem sendo bem executadas na programação da Rádio Tabajara. Sonorização da Equipe Som-Thiago. Ingressos ao preço único de Cr$ 200,00. No Teatro Lima Penante. 21h00m.

Léo Batista: da Espanha

NA TV

DOIS DESTINOS SE ENCONTRAM - Produção americana de 1956, com direção de Roy Boulting. Uma jornalista (Jane Greer) vai a uma remota ilha de pescadores no México para encontrar um escritor americano (Richard Widmark). De repente, ambos se encontram numa fazenda que é esconderijo de nazistas (Trevor Howard e Peter Van Eyck) que iniciam uma perseguição ao casal. A cores. No Canal 10. 15h00m.

A ÚLTIMA GOTA - Em forma de compacto, é reprisado *A Última Gota*, o ano *Verdade* que marcou a volta de Milton Gonçalves à direção de TV. O texto de Eloy Santos conta a vida de Laura, alcoólatra que, um dia, transtornada, querendo desesperadamente sair de casa, busca a janela como único meio. A narrativa é toda feita em *flash-backs*, enquanto ela se encontra pendurada na janela, presa somente pela barra da calça. Kátia D'Ângelo encabeça, o elenco de *A Última Gota*, vivendo Laura. Estão ainda no programa, entre outros, Cininha de Paula (Beatriz), Mário Petraglia (trapaz), Manfredo Colasanti (pipoqueiro), Arthur Costa Filho (velho) e Antonio Pitanga (policial). No Canal 10. 17h00m.

JORNAL NACIONAL - Com Léo Batista informando, diretamente da Espanha, sobre os bastidores das equipes da Itália, Polônia, Alemanha Ocidental e França, que jogam as semifinais da 12ª Copa do Mundo amanhã. No Canal 10. 19h40m.

O BEM AMADO - Tendo em vista as eleições em Sucupira, o jornal *A Trombeta* publica uma matéria sobre o cemitério da cidade, que já mais foi inaugurado. Aproveitando a repercussão, promovem, ainda, um enterro simbólico do prefeito Odorico (Paulo Gracindo), que se revolta e inverte as regras do jogo. Numa visita à redação do jornal, propõe a Neco Pedreira (Carlos Eduardo Dolabella) que se candidate a deputado estadual com o seu apoio. Até é o tema central de *O Bode Expiatório*, episódio da série *O Bem Amado*, escrito por Dias, Gomes. No Canal 10. 21h10m.

UMA BATALHA PARTICULAR - Produção americana feita para a TV por Robert Lewis. Autor dos romances *O Mais Longo dos Dias* e *A Última Batalha*, o escritor Cornelius Ryan (Jack Warden), prepara, junto de sua mulher Kathryn (Anne Jackson), o material para escrever outro livro sobre a II Guerra Mundial, *Uma Ponte Longe Demais*. Logo no início do trabalho, Ryan descobre que está com câncer, mas com o apoio de sua mulher e dos dois filhos, enfrenta a adversidade na esperança de ter tempo para completar o livro. A cores. No Canal 10. 00h30m.

O QUE HÁ DE NOVO

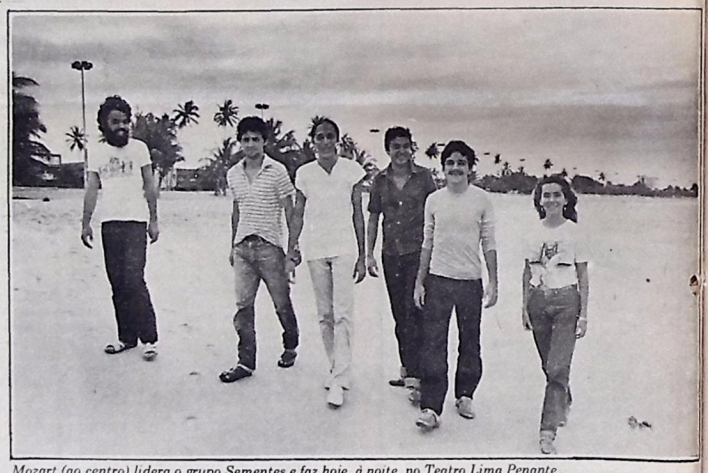

Mozart (ao centro) lidera o grupo Sementes e faz hoje, à noite, no Teatro Lima Penante

HAYDN

Sidney - *Quatro partituras manuscritas originais do músico Joseph Haydn foram encontradas na Austrália, segundo informaram ontem dois jornais deste país. Segundo o jornal The Australian, o manuscrito original do Quarteto Para Cordas, Opus 50, de Haydn, foi autenticado pelo doutor George Feder, do Instituto Joseph Haydn, de Colônia, Alemanha, que se encontrava na Austrália no mês passado quando apareceu o manuscrito. O jornal Melbourne Age disse que as partituras de Haydn apareceram depois que se realizou em Sidney uma série de concertos comemorativos de 250 aniversário de nascimento do compositor.*

HORÓSCOPO

MAX KLIM

ÁRIES

21 de março a 20 de abril - Trabalho: *Não se deixe levar no trabalho, por entusiasmo passageiro. A persistência deve ser procurada.* Finanças e Negócios: *Torne mais rígido seu controle sobre gastos e ganhos.* Amor: *Realização para algumas de suas aspirações afetivas.* Saúde: *Instável. Problemas.*

TOURO

21 de abril a 20 de maio - Trabalho: *Uma apreciação oportuna poderá alterar seu ânimo nesta quarta feira, de forma muito positiva.* Finanças e Negócios: *Quadro de dificuldades e problemas de caráter financeiro. Aja com menos impulsividade.* Amor: *Manifestações de carinho.* Saúde: *Regular.*

GÊMEOS

21 de maio a 20 de junho - Trabalho: *Sua presença em tarefas de grande exigência será destacada. Eficiência e dedicação ao trabalho regular.* Finanças e Negócios: *Lucros nos negócios que estejam ligados a bancos ou se relacionem a empréstimos, avais e financas.* Amor: *Demonstrações claras de interesse. Fascínio e atração muito forte.* Saúde: *Regular.*

CÂNCER

21 de junho a 21 de julho - Trabalho: *O concerto se beneficia nesta quarta feira de indicações em geral positivas para seu trabalho. Solução de pendência.* Finanças e Negócios: *Bom momento para a assinatura de contratos.* Amor: *Estabilidade.* Saúde: *Indicações de vitalidade.*

LEÃO

22 de julho a 22 de agosto - Trabalho: *A regência de Saturno lhe traz aspecto marcante para o trato com o público. Bem posicionadas as funções que se relacionem a relações públicas.* Finanças e Negócios: *O momento não lhe é favorável. Seja mais controlado.* Amor: *Trato excelente. Disposição para o amor.* Saúde: *Instável.*

VIRGEM

23 de agosto a 22 de setembro - Trabalho: *Sua tendência busca constante de liberdade poderá lhe trazer alguns problemas. Controle-se mais.* Finanças e Negócios: *Controle efetivo sobre ganhos e disponibilidade financeira.* Amor: *Alegria e bom relacionamento afetivo.* Saúde: *Estável.*

LIBRA

23 de setembro a 22 de outubro - Trabalho: *A conjunção que envolve Vênus e Saturno o faz beneficiário de aspectos de grande favorabilidade no trabalho, na solução de problemas ligados a negócios e em relação a finanças.* Amor: *Aceite as demonstrações de afeto e as retribua convenientemente.* Saúde: *Dia neutro.*

ESCORPIÃO

23 de outubro a 21 de novembro - Trabalho: *Não se exponha desnecessariamente, assumindo riscos que não lhe serão atribuídos de forma normal. Quadro instável na maior parte do dia.* Finanças e Negócios: *Hoje começa a se alterar a regência deste aspecto, para pior.* Saúde: *Boa.*

SAGITÁRIO

22 de novembro a 21 de dezembro - Trabalho: *Possibilidade de superação de dificuldades, com a providencial ajuda de pessoa ligada ao seu trabalho.* Finanças e Negócios: *Seu dia pode se mostrar muito rentável e produtivo.* Amor: *Realização.* Saúde: *Boa.*

CAPRICÓRNIO

22 de dezembro a 20 de janeiro - Trabalho: *Regência muito benéfica gerada pelo trânsito favorável de Saturno. Prestígios e reconhecimento no trabalho.* Finanças e Negócios: *O momento ainda lhe é bem favorável. Positividade geral.* Amor: *Vivência harmoniosa e romântica.* Saúde: *Momento neutro.*

AQUÁRIO

21 de janeiro a 19 de fevereiro - Trabalho: *Sua rotina pode hoje ser marcada por alguns acontecimentos desagradáveis, embora de pouca significação.* Finanças e Negócios: *Debilidade em questões controversiais ou polêmicas.* Amor: *Uma atração inesperada pode centralizar sua atenção. Aventura inconsequente.* Saúde: *Boa.*

PEIXES

20 de fevereiro a 20 de março - Trabalho: *Dia em que suas atitudes estarão moldadas em quadro de grande favorecimento. Reconhecimento e acerto.* Finanças e Negócios: *Tudo o que disser respeito a comércio estará ligado a você, hoje encontrará o caminho do êxito pleno.* Amor: *Sua ânsia de amor não pura pode ser satisfeita. Tenha apenas cautela ao se relacionar.* Saúde: *Instável.*

Coral paraibano canta na Bahia

• *Rosinete Ferrer, que há três anos está à frente do Coral SPACC como sua regente e criadora, encontra-se com o grupo em Salvador que hoje faz apresentação no Teatro "Castro Alves", às 9 da noite. A maestrinha Rosinete garante que o Coral da SPACC irá mostrar com fieldade todo o trabalho cultural desenvolvido na Paraíba, desde que ele foi fundado a 1º de fevereiro de 1979. O grupo paraibano participa em Salvador do Programa "Concerto", que reu ne os melhores conjuntos eruditos do país, numa promoção da Fundação Cultural do Estado da Bahia. O Coral da SPACC é uma das suas atrações.*

Indicado pelo ex-presidente Hildon Soares de Oliveira, o farmacêutico Josélio Paulo Neto (ao lado com Germana) assume hoje aquele cargo e nele ficará por trinta dias. A transmissão ocorrerá às 12h de hoje no almoço do Centro dos Executivos da Paraíba, no Tropicana.

Sociedade
IVONALDO CORREA

15 anos de Ericka

ERICKA de Azevedo Nóbrega já terminou de entregar os convites para a festa de depois-de-amanhã, quando ela comemorará com amigos seus e de seus pais, os 15 anos. A recepção será em sua própria residência.

• São pais de Ericka, o empresário e sra. Djair (Dina) Nóbrega, que recebem a partir das 21 horas.

Outra revelação de Consuelo

• "O Rei Eduardo, na época Príncipe de Gales, esteve em visita oficial ao Brasil. Tinha engordado alguns quilos e por isso mesmo só na hora de se vestir para uma recepção em sua homenagem é que percebeu que o colete já não lhe cabia, a ponto de o último botão não poder ser fechado. Mesmo assim resolveu ir com o botão desabotoado. E na recepção foi um sucesso: pensando que era moda, todo mundo também tratou de tirar o botão da casa de cima".

• Esta e outra revelação de Consuelo Badra em seu livro "As Coisas da Corte".

●●●

Especialização em Direito

• Com aulas de Teoria Geral do Processo e Direito do Trabalho, ministradas pelos professores Geraldo Ferreira Leite (UFPb) e Octávio Bueno Magano (USP), tiveram início as atividades do V Curso de Especialização em Direito da nossa Universidade.

• Segundo o secretário do curso, o bel. Raulino Maracajá, este curso, iniciado em março último, deverá estar encerrado em novembro. O prof. Bueno Magano é presidente do Instituto Latino-Americano de Direito do Trabalho.

Foto de Nuca

MARIZETE CLAUDINO VERAS

Turismo para as famílias

• O comediante Jô Soares foi escolhido pela *Embratur* para os anúncios de televisão em que o órgão divulgará 14 roteiros e 55 programas, na propaganda turística que será lançada na baixa estação, isto é, entre agosto e novembro.

• Essa campanha insistirá no tema de que as viagens de férias permitem que as famílias se recompanham do dia-a-dia. As campanhas anteriores, bem sucedidas, partiram da Tv com Paulo Goulart, Nicer Bruno e Hebe Camargo.

Foto de Nuca

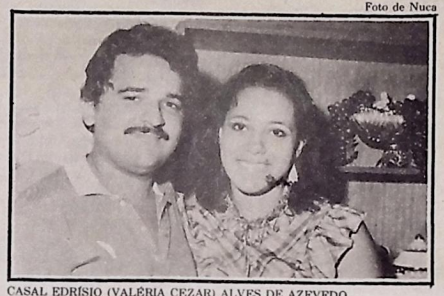

CASAL EDRÍSIO (VALÉRIA CEZAR) ALVES DE AZEVEDO

Balé, sorteios e moda hoje no Jangada Clube

• As alunas do professor José Enock fazem hoje uma apresentação de balé moderno, durante o desfile da *Aky Modas*, que Sirley Valle da Costa organizou para às 4 da tarde na sede do Jangada, destinado a sua renda para as crianças pobres de Bayeux.

• Na passarela, mostrando a coleção da boutique de Dalva Moreira estarão as manequins paraibanas Miria, Tina, Rossana, Mônica e Aline. Prêmios belíssimos e valiosos serão sorteados durante a promoção desta tarde, entre compradoras de ingresso. As senhas numeradas serão entregues na portaria.

• Eis algumas das 86 patronesses: Betinha Záccara, Águida Brito, Arabella Taglietti, Carmem Izabel Silva, Dina Nóbrega, Diana Porto, Dizinha Góes, Gilda Almeida, Hortência Brito, Ivone Guimarães, Lúcia Padilha, Sandra Camelo, Sônia Freire, Terezinha Loureiro e outras.

●●●

Rápidas

●●● Patricinha, a filha de Divany e Brasil Montenegro (foto), está passando férias escolares em Brasília. Ela é hóspede de Cau e Stella, tios que residem no Lago Norte.

●●● A cidade de Bananeiras estará engalanada sexta-feira para receber e homenagear o seu filho Clóvis Bezerra, por sua ascensão a Governador do Estado.

●●● Desde ontem, o Mestrado em Educação da UFPb, está promovendo o Seminário de Pesquisa em Representação Social. Dele participa a francesa Denise Jodelet.

●●● O espetáculo "Muito Prazer", que vai marcar as despedidas do cantor e compositor Mozart, será apresentado hoje pela última vez no palco do Santa Roza.

●●● Dupla significação tiveram os abraços recebidos ontem por D. Maria Julinda Ribeiro: pelo casamento da filha Flávia Julinda e pelo seu aniversário.

●●● A orquestra-show "Casino de Sevilha" constitui-se a maior atração deste final de semana Ela estará sábado na festa dançante do esporte Clube Cabo Branco.

●●● Muitos associados do Iate Clube estranhando a brusca parada das atividades da agremiação, que se prenunciavam das mais agitadas na presente temporada.

●●● Outro clube que está de "fogo baixo" é o dos Médicos. Sua nova diretoria começou bastante ativa, dando a impressão de que não iria fraquejar. Lédo engano...

●●● Ainda falando de clubes sociais, o Astréa voltou a colocar à disposição dos associados o seu parque de piscina, depois de necessárias reformas e limpeza.

●●● Uma pena mesmo que o nome do jornalista Varandas Filho tenha ficado de fora da lista de candidatos a vereadores da Capital. Não foi uma medida nada sensata.

●●● Os destaques do ano de Patos e adjacências serão apontados pelo colunista Carlos Estavam, durante a sua festa "I Noite Vip", dia 17, no Tênis Clube daquela cidade.

●●● Socorro Maia, Berizomar Nóbrega (foto) e vera racundo sao tres das seis organizadoras da festa-homenagem à Astrid, sexta-feira, na pérgula do Hotel Tambaú.

●●● Agnes Kochems, mãe de Annegrete Gonçalves, está hospedando na Alemanha, com muita alegria, a sua neta Bárbara, que somente estará de volta no dia 5 de agosto.

●●● Aguimar Dias Pinto ainda não falou a respeito, mas tudo indica que o Cabo Branco fará na última sexta-feira deste mês a sua III Noite de Arte, no Panorâmico.

BERIZOMAR NÓBREGA

BRASIL E DIVANY

●●● As grandes damas da sociedade nordestina serão enfeixadas no Caderno Feminino que o colunista Josildo está preparando. O lançamento sera no dia 21 de agosto.

●●● Em sua "Coruja Colorida" de hoje a Tv Globo exibirá o filme "Uma Batalha Particular", produção americana de 1979. No elenco: Jack Warden e Anne Jackson.

Posse em conjunto

• Os três principais clubes Rotary de João Pessoa - o Centro, o Norte e o Sul -, empossaram ontem seus novos conselho Diretores. Agora eles passarão a serpresididos por Delby Fernandes, Kleber Cruz e Odésio Medeiros.

• Seria bom também que os Lions pudessem fazer, em conjunto, sua festa de posse, acabando de vez com a "guerra fria".

Desfile de Valdo

• Muito bonito e original o convite que Valdo Quércia, das boutiques "Happy End", está entregando para o "Wonderfull Seasson", seu desfile de moda marcado para à noite (21h) do dia 9 de setembro.

• A promoção será no Hotel Tambaú, com as presenças das manequins Xuxa, Veluma e Vicky Schineider, um trio de primeira linha.

●●●

Cosmos x Flamengo na despedida do capitão

• *A atriz Terezinha Sodré, que já acabou de gravar a sua participação em* Sétimo Sentido, *só pensa nos preparativos da grande festa de despedida de seu marido Carlos Alberto Torres, que no dia 24 de setembro será homenageado pelo Cosmos.*

• *Uma partida, no* Giants Stadium, *já foi acertada entre o time americano e o Flamengo, para que o zagueiro possa mostrar suas inesquecíveis jogadas. Se do lado esportivo Alberto Torres cuida, Terezinha está preocupada com a badalação, uma grande festa no* Regine's, *em New York.*

• *Depois da despedida, Carlos Alberto poderá vir a ensinar futebol para infantes. Já Terezinha pode deslanchar sua carreira de manequim.*

●●●

Clube convida os italianos

• Afora vinhos, queijos e salames, a diretoria do Jangada irá apresentar em sua Festa do Vinho, dia 24 vindouro, uma nova orquestra para as danças programadas. Ela é integrada por três violinos, dois bandolins, uma flauta doce, teclado, bateria e sax-alto, além de uma dupla de cantores.

• O repertório será "made in Italy", tanto que os dirigentes do clube fazem um convite todo especial à colônia ibérica para que esteja presente ao acontecimento.

Dirceu ficará na Europa

• O jogador Dirceu revelou que seu destino depois da Copa é o "Paris Saint Germain". E disse mais: O importante é que continuarei na Europa, pois no Brasil o jogador de futebol não é respeitado como merece. Eu, principalmente, tenho contra mim muita gente e sou mais criticado do que elogiado. Prefiro ficar por aqui e aqui encerrar a carreira".

CLÍNICA DE TOCOGINECOLOGIA E PATOLOGIA MAMÁRIA LTDA.

GINECOLOGIA: Planejamento Familiar, Esterilidade, Prevenção do Câncer - assistência clínica e cirúrgica - e Citologia.
OBSTETRÍCIA: Assistência Pre-Natal.
PATOLOGIA MAMÁRIA: Assistência clínica e cirúrgica.

Drs. Maria Bernadete de Medeiros Bezerra CRM 1951 com estágio em Tocoginecologia no Hospital de Base de Brasília.

Dr. Geraldo Majela Souto Bezerra CRM 1944, com estágio em Tocoginecologia no Hospital de Base de Brasília

Dr. Giuseppe Sario Souto Bezerra CRM 1261 com estágio em Ginecologia e Mama na Universidade Estadual de Campinas (UNICAMP).

RUA JOAQUIM NABUCO, 144 — FONE 221-4906
JOÃO PESSOA — PARAÍBA

CENTRO OFTALMOLÓGICO PARAIBANO

DR. JOSÉ EWERTON DE ALMEIDA HOLANDA

C.R.M. - 1539

• Curso de Especialização e Doutoramento em Oftalmologia, 5 anos no serviço do Professor Hilton Rocha na Faculdade de Medicina da Universidade Federal de Minas Gerais.
• Professor da Faculdade de Medicina da Universidade Federal da Paraíba.
• Membro do Conselho Latino-Americano de Estrabismo.
• Membro da Sociedade Brasileira de Lentes de Contato.
• Membro da Sociedade Francesa de Oftalmologia.
• Especialista em Oftalmologia por concurso pelo Conselho Brasileiro de Oftalmologia.

PLANTÃO NOTURNO

Consultório:
Rua Monsenhor Walfredo Fones: 222-0080
Consultas:
Hora Marcada
Residência: Rua Silvio de Almeida, 820 - Tambauzinho
Fone: 224-2165

INSTITUTO DE PATOLOGIA E CITOLOGIA • DR. ELY CHAVES •

exame de biópsias e peças cirúrgicas
prevenção do câncer ginecológico
diagnóstico imediato do câncer (congelação)
citologia das cavidades
sedimentação espontânea
citocentrifuga

17 CONSULTORES INTERNACIONAIS

Avenida D. Pedro II, 780 - Fone: 221-3358

SERVIÇOS ODONTOLÓGICOS M. CARNEIRO DA CUNHA

Clínica Restauradora - Endodontia - Proteses
Ortodontia - Raios X

Profissionais:

Elizabeth de Fátima M. C. da Cunha
Manoel Carneiro da Cunha
Maria Helena Galvão
Reginaldo Guilherme
Daisy Botelho

Convênios: DNOS - PATRONAL - LAA - BASLPA - DER - JORNAIS "A UNIÃO", "O NORTE" e "CORREIO DA PARAÍBA"

Conjunto Residencial D. Pedro II nº 15
Fone: 222-0345 - João Pessoa, Pb
Parque Solon de Lucena
Atendimento das 8:00 as 12:00 e 14:00 as 18:00 hs

ESPANHA 82

Medrado Dias deve pedir demissão à CBF

Edinho faz críticas as péssimas atuações da defesa brasileira

Depois da derrota, num ambiente de absoluta tristeza, o zagueiro Edinho, ao lado da mulher, Elisa, comentava, num dos cantos do estádio Sarriá, que muitas vezes tinha alertado em relação aos erros do time na defesa. Jogador, no entanto, confessou que foi repreendido pela comissão técnica e dirigentes, preferindo então deixar de fazer comentários em relação a atuação de Luisinho.

– É um absurdo a defesa da Seleção Brasileira levar três gols numa partida só. Cansei de dizer que alguma coisa estava errada, mas me chamaram a atenção e parei de falar. Agora ficou provado que tinha razão ao falar.

Edinho não ficou no banco de reservas, onde ele era uma das principais peças, por sua versatilidade, jogando tanto de zagueiro como lateral e de protetor da defesa. Mas uma contusão, até então desconhecida, o afastou da suplência. Chegou a correr a notícia de que Edinho tinha sido afastado do banco porque já estava negociado ao futebol italiano e esta seria uma forma de protegê-lo de qualquer má interpretação caso entrasse e falhasse.

– Não existe nada disso. Em futebol, principalmente numa Copa do Mundo isso não existe. Não fiquei no banco porque estive com uma dor na coxa, pois fui atingido num dos treinos, no hotel. A contusão não foi divulgada porque todos dentro da Seleção estavam mais preocupados com a contusão do Zico. A minha era uma simples pancada e não era grave. Por isso ninguém soube dela antes.

Terminada a Copa Edinho agora tem suas atenções voltadas para o futebol italiano. Ele conta seus planos:

– Vou voltar ao Rio, esperar que meu contrato termine com o Fluminense e a Udinesse paque os 500 mil dólares, preço do passe fixado, uma vez que no outro contrato eu exigi isso da diretoria do clube acredito que meu ciclo no Fluminense está terminando. Foram 12 anos de dedicação, de coisas boas e ruins.

Edinho (a direita) critica atuação da defesa brasileira

Oscar não vê motivos para explicar derrota da equipe

– Oscar foi um dos jogadores mais objetivos ao analisar a desclassificação. Sem meias palavras, falando franca e claramente, o zagueiro, um dos melhores da Seleção Brasileira em toda a Copa, disse que não há desculpa para a falha que o time mostrou nos dois tempos:

– Não tem desculpa, vou dizer o que? Entramos classificados, pois precisávamos apenas de um empáte, e erramos. Não vai ser fácil superar essa tristeza, o vestiário do Brasil parecia um túmulo, mas é preciso ter a cabeça fria neste momento.

Apesar de tudo, Oscar acha que a Seleção Brasileira é muito melhor do que a Italiana:

– Quanto a isso não há dúvidas. Nosso time é melhor, só que os italianos foram mais aplicados na partida, tiveram inclusive mais sorte, aproveitando todas as chances que tiveram. São perigosos nos contragolpes e nós demos muitos espaços a eles, fomos ao ataque em massa quando deveríamos ter ficado mais plantados desde que conseguimos chegar ao empate.

OSCAR PROSSEGUIU:

– A marcação deles no meio campo e defesa é ótima. É preciso reconhecer isso. Fizemos tudo para furar esse bloqueio, mas nos faltou tranquilidade. Pecamos demais ao sair para o jogo franco que não nos interessava. Tivemos bons momentos, mas eles defenderam bem sua área, com aplicação e garra. É um time que marca muito bem. Não nos deu muitos espaços para nossas manobras ofensivas tanto pelo meio como pelas pontas e acabou com uma vitória que foi justa.

– O diretor de futebol da CBF - Medrado Dias, não quer pedir demissão do cargo no momento por achar que não deve criar este problema dentro do departamento de futebol, justamente quando a Seleção é eliminada da Copa do Mundo. No entanto, Medrado Dias, já há algum tempo, não está se entendendo muito bem com o presidente Giulite Coutinho. Alguns casos decididos por Medrado durante a Copa foram modificados por desejo de Giulite e Medrado resolveu dar publicidade aos seus aborrecimentos, mas a verdade é que se hão houve um reatamento de amizade entre ele e Giulite, logo que o time chegar ao Brasil deve se demitir da CBF, por achar que não foi prestigiado pelo atual presidente.

A crise somente não aconteceu durante a Copa porque o Brasil estava em ótima situação, mas agora que o Mundial acabou, Medrado Dias mostra a sua incompatibilidade com Giulite e só não sai agora por preferir deixar acalmar o clima de derrota da Seleção após a partida contra a Itália.

Luizinho: eliminação foi um castigo muito cruel para a Seleção

– Luisinho era a imagem da desolação. Na saída do vestiário ele procurava responder as perguntas mas as respostas saiam engasgadas, sem vontade. Ele achou que o Brasil fez sua melhor partida na Copa do Mundo e foi desclassificado:

– Parece incrível, mas acho que a Seleção Brasileira fez sua melhor partida nesta Copa do Mundo e acabou derrotada. O que se pode dizer contra isto? o time tocou bem a bola reagiu duas vezes e quando parecia que tinhamos dominado a partida levamos outro gol. Luisinho não quis admitir qualquer falha da defesa nos gols italianos:

– É preciso entender que houve méritos do time de Itália nos lances dos gols. Eles também sabem jogar e souberam criar suas oportunidades que concretizaram em gols. Estavam em um dia feliz e tudo dava certo para eles.

Mesmo admitindo os méritos italianos, Luisinho reconheceu que a Seleção Brasileira se abateu com os gols que levou:

Sentimos os gols. Fizeram o primeiro no início conseguimos empatar e novamente desempataram. O jogo estava duro, difícil com uma marcação que nos obrigava a uma movimentação constante e quando conseguiram o terceiro gol que ninguém acreditava ganharam moral para resistir até o final. Nosso time sentiu não conseguiu a reação.

Luisinho acha que ainda terá tempo para conseguir uma Copa do Mundo.

Paulo Isidoro critica Telê Santana pelo seu afastamento da equipe

De todos os jogadores, o que parecia mais abatido e transtornado era Paulo Isidoro. Indicado para o exame antidoping, juntamente com Paulo Sérgio,Conti e Antognoni, ficou longo tempo naquela pequena sala do estádio sem conseguir urinar. Talvez a alegria dos jogadores italianos o incomodasse e por isso resolveu desabafar, com a voz embargada e os olhos vermelhos exclamou.

– Sou um jogador bem comportado não sou de falar ou fazer críticas. Mas trago dentro do peito uma revolta muito grande. Não abri minha boca até agora para não tumultuar o ambiente da Seleção. Mas não aguento mais e tenho que dizer que não me conformo e nunca me conformarei com o meu afastamento do time. Até hoje não entendi porque o treinador me manteve como titular durante dois anos e ao começar a Copa me sacou. E continuou com o desabafo:

– Só encontro uma explicação. Deve ter sido a vinda dos dois jogadores estrangeiros e quem saiu prejudicado fui eu. Com dois centroavantes na equipe também sentiu-se na obrigação de mantê-los, mesmo sabendo que o time jogava mais ajustado comigo.

A poucos metros dele, Antognioni e Conti se abraçavam a todo instante e nem pareciam irritados por demorarem a sentir vontade de urinar. Paulo Isidoro, no entanto, continuava amargurado e nem Paulo Sérgio, que ficou lá mesmo depois de colher o material para exame, exclusivamente para acompanhá-lo, conseguia confortá-lo.

– Nesta história toda eu fui o grande prejudicado e o que é o pior, o Brasil perdeu a Copa. Só espero que me entendam e acho que tenho o direito de desabafar. Esta coisa está dentro de mim há muito tempo e infelizmente tive que colocá-la para fora num dia de derrota, de grande tristeza para todos nós brasileiros, pois desabafaria da mesma forma se o Brasil conquistasse o título. Considerei-me injustiçado e não falei isso apenas porque perdemos.

Valdir Peres não culpa ninguém pela desclassificação

Valdir Peres reconhece as falhas do time brasileiro

Mesmo não tendo uma participação feliz na Copa do Mundo, Valdir Peres soube manter a tranquilidade até o final atendendo a todos com gentileza. Ele não quis atribuir a falhas individuais da defesa e sim a desvantagem no marcador que o Brasil teve durante toda a partida a razão da derrota:

– O time não foi bem. Parece que sentiu os gols que levou e acabou sem forças para reagir. Toda hora que conseguíamos empatar o time italiano vinha e conseguia se colocar em vantagem. Isto acabou perturbando a equipe que não conseguiu se recuperar depois do terceiro gol de Paolo Rossi. Não houve uma falha individual e sim coletiva. Simplesmente não era nosso dia.

Valdir Peres gostou da Seleção Italiana que soube se aproveitar de seu esquema de jogo:

Os italianos jogaram de maneira consciente e praticando o futebol que estão acostumados. Conseguiram o gol logo no início da partida e isto lhes deu tranquilidade. Depois fizeram dos contra-ataques em velocidade sua arma e souberam aproveitar as oportunidades que criaram.

Sobre suas atuações Valdir achou que não pode fazer muito durante a Copa:

– Na verdade quase não tive oportunidade de aparecer. Na primeira fase o Brasil dominou totalmente as partidas e os gols que tomei não tive chance. Agora na quarta de final houve alguma oportunidade contra a Argentina e no jogo de anteontem os italianos vieram praticamente em vantagem em todos os gols. A maioria das partidas o Brasil ficava com a posse da bola e não houve jogo em que o goleiro realmente pudesse aparecer.

Leão: foi a última vez que assisti a uma Copa do Mundo

– O ex-goleiro da Seleção Brasileira Leão saiu chorando do estádio do Espanhol após a derrota do Brasil e com a maior humildade, o que é difícil de se ver no jogador, afirmou que em 17 anos de profissional nunca chorou na Seleção e nem nos clubes onde atuou, mas que agora não tinha outro jeito para resistir a derrota contra a Itália.

– Nunca mais volto para assistir a uma Copa do Mundo. É muito melhor e mais tranquilo ver de dentro do campo. Aqui de fora fico nervoso e perdido quando vejo os erros me da vontade de sair gritando ou mesmo pedindo para eles serem corrigidos e de nada adianta aqui da tribuna de imprensa. Isso me faz sofrer muito. Por isto chorei e nunca mais quero saber de uma outra Copa do Mundo.

Leão saia do estádio com os olhos cheio de lágrimas. Antes afirmou que o time não teve calma para se dominar na defesa e somente ir ao ataque quando houvesse certeza, pois é assim que a equipe devia jogar para não ser eliminada do Mundial.

Leão saiu chorando do estádio Sarriá

Leandro diz que o 3º gol italiano abalou todos os jogadores

Ao lado do pai, Leandro soube manter a calma na saída do vestiário mesmo decepcionado com o resultado da partida. Ele reconheceu que houve falha nos gols italianos mas não soube determinar aonde:

– Se houve gols é porque houve falhas, mas resta saber aonde. De nada adianta ficar criticando um ou outro jogador. Houve um erro coletivo de todo o time que não conseguiu superar os italianos e acabou perdendo a partida. Mas não foi só por causa da defesa ou de outro setor.

Leandro acha que o terceiro gol italiano abalou o time que já não teve mais poder de recuperação:

Até os 2 a 2, sentia que tínhamos chance. Bastava estar tranquilos. Quando os italianos fizeram o terceiro gol senti que o time sentiu. Havíamos levado dois gols e reagido mas naquela altura faltando poucos minutos para acabar a partida foi um impacto muito forte e não houve mais tempo de recuperação. A Seleção Italiana ganhou moral resistiu e nós atacavamos desordenadamente.

Leandro não acredita que os jogadores da Seleção sofreram uma reação muito forte por terem perdido a Copa do Mundo:

Acho que o povo brasileiro está ciente de que lutamos até o fim. Tivemos um dia ruim e perdemos para uma equipe que soube se impor. Isto acontece e faz parte do futebol. Lamento a Copa perdida porque também gostaria de voltar com ela.

Um assunto que Leandro não gosta muito de falar é quando se comenta sobre o setor direito um pouco sobrecarregado pela ausência de um jogador mais fixo no setor:

– Os italianos vinham por ali e novamente fiquei sobrecarregado. É difícil ter que atacar e defender ao mesmo tempo. O próprio Zico que esteve bem na partida caiu pouco por ali. É um lado sacrificado mas que não adianta estar falando. Agora é pensar na próxima Copa porque futebol nós mostramos que temos.

A mais rude de todas as lições

Tarcísio Neves

Se "O sonho acabou", como não havemos de esquecer a frase imortal do também imortal John Lennon, e único lenitivo para essas nossas mágoas incontidas, é esperar pelos longínquos quatro anos que nos separam da próxima Copa do Mundo, quando talvez, quem sabe, poderemos evitar que se repitam os erros cometidos na Espanha.

Em meio ao desastre fatal que tomou de surpresa toda uma legião de torcedores, desde os confins do Amapá até as curvas obscuras nas fronteiras do Uruguai, todos têm um desabafo explodindo na garganta: do mais insignificante torcedor, moribundo desta fome que assola, ao mais fino dos executivos.

Dom Ivo Lorscheiter, presidente da CNBB, pergunta porque não somos capazes de identificar as dificuldades básicas do ser humano e do povo brasileiro com o mesmo empenho que voltamos às partidas de futebol? Mas como é que se explica o fato de o futebol ser o instrumento que atrai todas as camadas sociais?

Se no teatro há um lugar para mim, ou saiu para ler Dostoievsky, posso encontrar o mesmo lugar na arquibancada do Estádio. Lugar que também pode ser reservado para empregados e patrões. O futebol é a maior de todas aberturas. Talvez o único a fazer o Presidente quebrar todas as suas praxis para arriscar um palpite, tipo: 2 a 1 para o Fluminense... E, faz o serviçal fazer algo do género "me dá um cigarro" - ao seu chefe que está ali vidrado, esfregando as mãos na ânsia de ver seu time abrir oplacar...

Talvez esta abertura que existe do futebol, para o povo, sem distinção de raça ou de religião, não tenha atingido de uma maneira mais objetiva as curvas emerahadas da Seleção Brasileira, que na sua própria imagem, já se considerava o vinho suave destes milhares de milhões de torcedores que torciam pelo seu (ou nosso) sucesso, através de um só grito: o gito do tetra.

Mas tudo voltou a ser normal, as ruas perderam o seu colorido verde e amarelo, agora, só resta n'alma dos mais apaixonados pelo futebol esperar a próxima Copa.

É muito bonito se falar de cultura em meio a esta tempestade de analfabetismo. Se dizer que não se pode misturar política e futebol, quando sabemos que ambos caminham lado a lado. Pior de tudo é incutir tudo isso na cabeça do povo, sim, do povo da geral e dos infortunios das arquibancadas. Aqueles das cadeiras cativas e numeradas já estão com a sua política feita.

Por isso, o sonho ainda não acabou. Não acabou porque outras Copas virão e o povo estará sempre sendo atraído pelo futebol, esta arte louca, que não tem sexo nem côr; atrai a todos e faz todos esquecerem a derrota.

Itália quer repetir a mesma dose

Rossi, camisa 20, o herói que frustou o sonho dos brasileiros

Barcelona, - O técnico Enzo Bearzot ainda tem dúvidas na escalação do time que enfrentará a Polônia amanhã, mas já sabe que usará uma tática diferente da aplicada na partida em que venceu o Brasil por três a dois: não sair ao ataque com toda força.

As celebrações pela vitória sobre o Brasil na Copa já são coisas passadas e o técnico Beartoz começou a se preocupar ontem com a escalação "porque há vários jogadores machucados".

Apesar das advertências de Bearzot sobre os machucados e de que a Polônia é um adversário difícil, o otimismo impera entre os jogadores. "Temos que decidir uma escalação. Não é fácil porque há vários machucados e a ausência do meio-campista Boniek é importante", comentou Bearzot.

O técnico não sabe se poderá contar com o zagueiro Collovati e o meio campo Tardelli. Também estão contundidos o goleiro Zoff e o zagueiro Scirea. "Zoff tem uma dor na virilha e Scirea um problema na panturrilha esquerda, mas os dois estarão recuperados para a partida de amanhã", disse o médico Leonardo Vecchiet.

Bearzot disse que "também há que se considerar a ausência fundamental de Gentile, que está suspenso por já ter dois cartões amarelos". É verdade que temos meio campistas que podem jogar atrás, mas precisamos de nossas melhores energias para vencer a Polônia, que tem um time forte e compacto, mesmo sem Boniek. Eles têm dois perigosos ponteiros que são bons arrematadores e uma série de excelentes meio campistas. E também tiveram mais um dia de descanso".

O treinador italiano confirmou que a tática usada será a de contra-ataques e não um jogo ofensivo.

Poloneses preferiam o Brasil como adversário

Barcelona - A Seleção da Polônia teme a "perfeita planificação" da equipe da Itália, sua adversária na semi-final da Copa e "teria preferido jogar com o Brasil", afirmou o treinador Antoni Piechniczek.

"O Brasil faz um jogo mais conveniente para nossa equipe". Os brasileiros nos teriam deixado ficar atrás e contra-atacá-los, como fez a Itália para vencer a partida. Comentou ainda que a Itália poderia ter vencido por maior margem de gols se seus atacantes tivessem aproveitado todas as oportunidades. Outra preocupação do técnico é o estado físico de seus jogadores. Está esperando instruções dos médicos antes de decidir qual a escalação do time que enfrentará a Itália.

A principal questão é a recuperação do meio campista Januz Kupcewicz que tem inflamação no joelho. "Se ele não puder jogar, estaremos em dificuldades. Temos outros três jogadores definitivamente fora do torneio e Boniek não pode participar porque já recebeu dois cartões amarelos.

Realmente espero poder contar com Kupcewicz para formar um 4-4-2".

Sem Boniek, é provável que Piechniczek adiantará Lato junto ao artilheiro Somoralek, ficando o meio campo com Kupcewicz, Buncol, Ciolek, e Matysik.

Os poloneses reiniciaram ontem seu treinamento depois de um dia de descanso. "Conseguimos nosso objetivo, que era um lugar entre os quatro melhores e tudo o que acontecer agora superará nossas expectativas", comentou o técnico.

Rossi, novo herói que a Itália canta seu nome a todo instante

Barcelona, - Paolo Rossi, recém-retornado de dois anos de ignominia, recuperou sua melhor forma quando a Itália mais o necessitava e reconquistou seu lugar entre os expoentes máximos do futebol mundial.

Rossi levou a Itália às semifinais do Campeonato Mundial de futebol ao fazer os 3 gols contra o Brasil.

Foi um Paolo Rossi totalmente diferente das quatro primeiras partidas da Itália neste campeonato, e muito parecido com o brilhante atacante da Seleção que ocupou o quarto lugar há 4 anos na Argentina.

Nesse lapso de quatro anos, Rossi passou pelo dissabor de cair do jogador de futebol melhor cotado da Itália até a Ignominia de um escândalo.

"Todo o mundo espera milagres de mim. Mas, fiquei inativo há dois anos. Moralmente deprimido por muito tempo, e iniciei um retorno há apenas poucos dias", declarou Rossi antes de vir ao Mundial. "Isso é demais para qualquer um".

"Mas, tudo isso agora pertence ao passado. Decidi esquecer, porque não posso guardar rancor para sempre pelo que me fizeram".

O centro-avante de 25 anos teve de enfrentar a responsabilidade de ter de justificar os seis milhões de dólares pagos por sua transferência pelo Lanerrosi, de Vicenza, em 1979.

"Esses é um dos muitos exageros que me cercam. Ninguém pode valer tanto como jogador", disse Rossi. "A vida de um homem não tem preço, mas um jogador não pode valer esse dinheiro".

Também teve que enfrentar um escândalo de suborno que alterou sua carreira, embora nunca se comprovasse sua culpabilidade. Foi acusado de ter acertado uma partida quando jogava com a equipe do Perugia. A partida na qual o Perugia era o grande favorito terminou empatada por 2-2 e Rossi fez os dois gols de sua equipe. Nunca se disse que quantia o jogador supostamente teria recebido.

Rossi insistiu em declarar que era inocente e assim o decidiu um tribunal italiano. Mas, a Federação de Futebol o suspendeu por dois anos.

Durante esse período, Rossi se casou, continuou sua vida habitual e foi transferido para o Juventus. Quando foi designado para a equipe do mundial, se preparou intensamente, mas os dirigentes só achavam que recuperara 80 PCT de sua capacidade antes do começo do campeonato.

FUTEBOL PARAIBANO

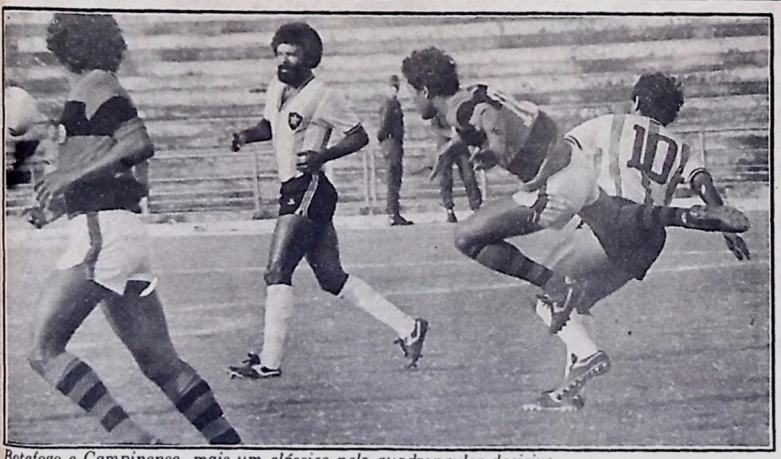

Botafogo e Campinense, mais um clássico pelo quadrangular decisivo

Botafogo tenta se reabilitar contra o Campinense no Amigão

Após dois empates consecutivos, contra Campinense e Nacional, o Botafogo volta hoje a intervir pelo quadrangular decisivo do primeiro turno enfrentando o próprio Campinense, em jogo previsto para o estádio Amigão. No clássico desta noite os tricolores levam vantagem sobre o rubro-negro, que jogará desfalcado de vários titulares.

O treinador Pedrinho Rodrigues não está satisfeito com o rendimento da sua equipe, que começou bem o quadrangular, derrotando o Treze, em Campina, mas cedeu dois empates consecutivos, o que não deixa representar uma ameaça para as pretensões da equipe em conquistar o quadrangular, para tentar levantar o turno.

O Campinense não cumpre uma boa campanha, pois conseguiu um empate, uma derrota e uma vitória, ficando também em situação delicada para conquistar o quadrangular. Hoje, mesmo contando com a volta de Gabriel, jogará desfalcado de vários titulares.

Equipes:

Campinense - Jorge Luiz, Santana, Paulinho, Dão e Marco Antonio; Marcão, Ito e Jorge Reis; Gabriel, Edvaldo Araújo e Bona.

Botafogo - Carlos, Zito, Ronaldo, Deca e Da Costa; Erivan, Rivaldo e Sérgio; Lala, Dario e Ruy.

Treze vai a Patos em busca de nova vitória

O Treze, que divide com o Botafogo a liderança do quadrangular decisivo do primeiro turno vai hoje a Patos, onde, no Estádio José Cavalcante enfrentará a representação do Nacional, que tenta se reabilitar dos resultados negativos e buscará a sua primeira vitória na competição.

A equipe trezeana, que começou mal o quadrangular, se reabilitou e hoje contará com a sua força máxima para o jogo contra o Nacional. O treinador Alencar tem várias opções para escalar o time e deverá manter os mesmos jogadores que venceram o Campinense no clássico realizado no último domingo.

O Nacional não realiza uma boa campanha no quadrangular, embora tenha empatado com o Botafogo, em casa, e o objetivo de todos os jogadores é conseguir hoje uma total reabilitação, mesmo sabendo que as possibilidades de aspirar a conquista do turno, sejam bastante remotas.

Equipes:

Nacional - Indio, Mendes, Jaime, Teomar e Bau; Silva, Clóvis e Messias, Dada, Carlos Brasília e Vandinho.

Treze - Hélio Show, Levi, Joel, Hermes e Olimpio; Wilson, Fernando e Mazinho; Jangada, João Paulo e Hélio Alagoano.

Rubro-negro vai jogar desfalcado

Ao mesmo tempo em que contará com o retorno do ponta-direita Gabriel, que passou quatro jogos afastados da equipe, por cumprir suspensão imposta pelo Tribunal de Justiça Desportivo, o Campinense enfrentará o Botafogo, hoje, no Estádio Amigão, desfalcado de três dos seus principais titulares: Timbó, Neto e Zé Carlos Silva.

O treinador Valfredo Medeiros fez várias manobras para escalar a sua equipe e não terá muitas opções para o banco de reservas. A partida de hoje contra o Botafogo é de fundamental importância e uma derrota deixará o rubro-negro praticamente sem chances de lutar pelo título do primeiro turno.

Paraibanos lamentam o fracasso da Seleção

Depois do fracasso da Seleção Brasileira na Copa do Mundo da Espanha as atenções se voltam mais uma vez para o futebol paraibano, sem muitas atrações, sobretudo por atravessar uma das maiores crises da sua história onde Botafogo e Auto Esporte lutam para ocupar um lugar de destaque na capital o Treze e Campinense, em Campina Grande.

O próprio futebol paraibano custou acreditar na desclassificação do Brasil, e na concentração, onde os jogadores descansam para os jogos do quadrangular decisivo, disputado entre Botafogo, Treze, Campinense e Nacional de Patos, o clima era de incredulidades, porque em momento algum poderia passar pela cabeça de alguém que a frágil Itália, fosse derrotar a monstruosidade que o Brasil vinha jogando.

Cabisbaixos, os jogadores destas quatro modestas equipes, sentindo também a dor da derrota, como seus companheiros de profissão, que estavam defendendo a Seleção, voltaram ontem aos treinos com vistas a rodada de hoje, mas na certeza de que o Brasil está readquirindo o seu verdadeiro futebol e que em 86 o título poderá ser conquistado.

Fundação conquista II campeonato de peladas

A Fundação José Américo confirmou a boa fase que atravessa ao conquistar, de forma invicta, no último fim-de-semana o II Campeonato de Peladas da UFPb, destinado a funcionários. Além disso teve em seu elenco o artilheiro do certame, o atacante Tênio, e o goleiro menos vazado, Olinto.

Para conseguir o título de bi-campeão do torneio, a Fundação José Américo derrotou o Biblion por 3 a 0, no minicampo 1 da Praça de Esportes da UFPb. Durante o campeonato, o técnico Marcos Macena utilizou os seguintes atletas: Olinto, Carlos Fernandes, Cleomar, Ernesto, Reinaldo, Tênio, Ismael, Rosas, Erinaldo José, Josevaldo,. Fernando, Rodrigues, Divaldo, Edvaldo e Orlando.

Após o jogo que, registrou um grande número de desportistas, bem como um nível técnico dos melhores, o prorreitor para assuntos comunitários, professor Antonio de Souza Sobrinho, e o diretor da Divisão de Atividades Desportivas, dr. Horácio de Mendonça Furtado, fizeram entrega dos troféus e medalhas aos dois times.

O II Campeonato de Peladas foi coordenado pelos professores Nascilvo Cardoso e Hélio Galiza. A promoção é da DAD/PRAC com o apoio Curso de Educação Física.

Postos para programa de migrações

Sousa e Itabaiana serão as próximas cidades a contar com postos fixos do Programa de Migrações, subordinado à Secretaria do Trabalho e Serviços Sociais. Sexta-feira o governador Clóvis Bezerra entregará o posto implantado na cidade de Bananeiras.

A informação é do secretário Adailton Costa, acrescentando que os recursos investidos na realização da obra estão dentro de um convênio de 12 milhões de cruzeiros liberados pelo Serviço de Apoio ao Migrantes - Sami. Até o final do ano, o Sami aplicará esses recursos com suas atividades de trabalho.

"O objetivo principal da implantação dos postos pela Setrass - disse Adailton Costa - é beneficiar principalmente as populações carentes fixadas nas áreas atingidas pela seca". O Sami tem núcleos nas cidades de João Pessoa, Campina Grande, Bayeux e Patos, além de convênios com agências de emprego em todo o país e ainda com empresas de transportes coletivos que fazem linhas interestaduais.

O Programa fornece documentos nas cidades onde são instalados os postos, além de facilitar o acesso ao mercado de trabalho e aos recursos sociais destas localidades. A meta do Sami, para esse ano, é favorecer 16 mil pessoas e implantar outros postos em diversas cidades do Estado.

No ano passado, 7.786 pessoas foram beneficiadas com empregos em João Pessoa e em outras cidades. Este ano, até o mês de abril, foram colocadas em diversas atividades mais de duas mil pessoas. Na Paraíba, o Programa é dirigido pela assistente social da Setrass Maria Freitas.

Codel inicia legalização em favela

A Secretaria do Planejamento, através da Codel, em conjunto com a Secretaria do Planejamento Municipal, iniciará os trabalhos de legalização dos lotes da favela Ernani Sátyro, de acordo com o cadastramento feito pela equipe da Codel e pela própria comunidade. A informação foi prestada, ontem, pela gerente do Programa de Recuperação das Periferias Urbanas Ocupadas Por População de Baixa Renda, Janete Araújo.

Na última semana, o prefeito Damásio Franca sancionou o Decreto-Lei doando dois terrenos do patrimônio do município, localizados no Distrito Industrial, correspondente à favela Ernani Sátyro, de uma área de 28.860 metros quadrados, e a área da Favela Guachinha, sendo que a outra parte deste terreno será desapropriada pelo Estado, na ocasião que o Poder Legislativo decretar.

Após a legalização dos lotes, cerca de 772 pessoas residentes na favela Ernani Sátyro serão beneficiadas com a outorga de escrituras definitivas. A justificativa da Lei de doação frisa que "um país em que o problema da habitação é extremamente grave, a doação de terrenos a pessoas comprovadamente carentes representa ato de grande alcance social".

Além do fortalecimento das favelas como área residencial, a Codel, através da sub-coordenadoria do Planejamento Urbano, já elaborou uma proposta de urbanização, visando a construção de Centro Comunitário, Posto Médico, Escolas, praças, campo de futebol e outras obras de infra-estruturas. A proposta de urbanização, segundo Janete Araújo, já foi entregue à comunidade da favela Ernani Sátyro para sua aprovação ou as devidas alterações.

Universidade se integra à Unesco

A Universidade Federal da Paraíba pretende estabelecer em breve um sistema de cooperação técnico-científica e cultural com a Unesco, a ser executado mediante o intercâmbio de recursos humanos na área do ensino superior, no que concerne à assistência a países em vias de desenvolvimento. Detalhes com vistas à formalização de um acordo com esse fim serão analisados no próximo sábado, dia 15, pelo reitor Berilo Borba e o diretor do Departamento de Ensino Superior da Unesco, o brasileiro Marcos Antônio Rodrigues, em Paris.

O Reitor da UFPb, que se encontrava ontem visitando Universidades em Grenoble e Toulouse, em contato com dirigentes das instituições francesas, a convite do Ministério da Educação daquele país, retorna amanhã a Paris, onde será recebido, inicialmente, na Universidade de Nanterre (Paris X). Em seguida, na sexta-feira, Berilo participará de reunião entre os reitores brasileiros que se encontram na França e diretores do Colecub (Conselho Nacional para a Cooperação Educacional Internacional), quando serão discutidos os convênios de intercâmbio ora em execução entre universidades brasileiras e francesas.

Berilo se reunirá com o diretor da Unesco às 11h (hora local) de sábado, participando do encontro o professor Damião Ramos Cavalcanti, da UFPb, que se encontra na França cumprindo estudos de pós-graduação. No domingo, o Reitor viaja para a Itália, desembarcando em Roma para cumprir a última etapa de sua viagem a Europa. Berilo chegou a Paris no último dia 2, data em que reuniu-se com os professores paraibanos que realizam doutoramento naquele país. Ainda nesse dia, manteve encontro com o diretor do Departamento de Relações Internacionais do Ministério da Educação da França, professor François Louis.

Cem homens receberam insígneas de novos policiais em solenidade realizada ontem

SEC lançou publicação com as suas atividades

A Secretaria da Educação e Cultura lançou, esta semana, uma publicação sobre os "Três Anos de Realizações", na gestão da secretária Giselda Navarro.

O documento destina-se especialmente à Paraíba e aos que se interessam por Educação, com atendimento a uma responsabilidade assumida pelos que estão à frente da pasta de Educação e Cultura.

Na apresentação do documento é explicado que o conteúdo do relatório que se reporta às responsabilidades da SEC, no período compreendido entre março de 1979 a dezembro de 1981, "demonstra ações efetivadas, em observância e de conformidade com os programas e projetos estabelecidos no plano estadual da Educação e Cultura, sem se divorciar da programação já iniciada no período anterior.

As ações que foram realizadas, as melhorias dos serviços de educação, do pré-escolar ao 2º grau, são alguns tópicos do trabalho.

A primeira parte do trabalho trata das obras e ações realizadas na Educação do Meio Rural, onde foi tida como uma das prioridades para o período de 1980-1983, ao canalizar recursos financeiros e materiais traduzidas em ações educacionais básicas e diversificadas, buscando a promoção da oferta dos serviços de educação.

Neste sentido, segundo o relatório, beneficiou a população rural de um modo geral e, em particular, aquela na faixa etária de 07 a 14 anos. Desta forma, implantou 64 órgãos municipais, implementou mais 171, recuperou 31 e assistiu técnica e financeiramente 171 órgãos municipais.

Contribuiu para expansão e melhoria da rede física da zona rural com a construção de 296 salas de aulas, recuperando 57 unidades escolares e equipou 314 unidades escolares. O relatório lembra que em março de 1980 ocorreu a implantação e implementação do Ensino Agropecuário no sertão, com a construção da Escola Estadual Agrotécnica de Catolé do Rocha, além da sistematização e fortalecimento do sub-sistema de Supervisão Escolar, elaboração de documentos, produziu e editou livros didáticos visando contribuir para o aperfeiçoamento do processo Ensino-Aprendizagem.

Na segunda parte do documento elaborado pela SEC apresenta o tema "Extensão de Oportunidades Educacionais", ou seja, as ações voltadas para a expansão do atendimento, quais sejam: construiu e equipou, na zona urbana, 353 salas de aula, oferecendo 37.190 vagas para o ensino regular e recuperou 123 unidades escolares.

Adquiriu, segundo o relatório, 18.715 vagas, na zona urbana, na rede privada do ensino regular, locou 45 prédios para funcionamento de unidades escolares; ofereceu exames supletivos de Educação Geral, a 96.583 adultos, ofereceu exames Supletivos, na área profissionalizante a 1.686 adultos, além do oferecimento do Curso Supletivo, via Rádio, a 2.344 adolescentes e adultos.

O trabalho diz que a SEC apoiou financeiramente 53 municípios do Estado e celebrou convênios com 73 unidades Escolares, como forma de garantir a escolarização de alunos carentes; implantou e implementou 12 Cursos de 2º Grau regular, no interior do Estado, além de ter implementado em 15 unidades Escolares, classes de 5ª à 8ª séries.

O tema "Melhoria Quantitativa do Ensino" está na terceira parte do trabalho, que revela as ações desenvolvidas que visaram a melhoria qualitativa do ensino, como por exemplo, a habilitação de 3.229 professores leigos e manutenção no processo, de 3.330, o aperfeiçoamento, atualização e capacitação de 8.332 professores e técnicos e a reativação do Ensino Normal, entre outras. A quarta parte do trabalho é reservada às ações desenvolvidas na Educação Pré-Escolar, quando elaborou propostas de atividades, assistiu e orientou, sistematicamente, os recursos humanos envolvidos; adquiriu material pedagógico; e assegurou alimentação aos pré-escolares.

Na quinta parte, se destaca o "Desenvolvimento da Educação Especial", ou seja, as realizações que estão garantindo a execução das ações voltadas para o excepcional, quais sejam: expansão do atendimento, assistência e orientação sistemática aos recursos humanos; implementação dos Serviços, atendendo 701 alunos, e o atendimento e encaminhamento de 3.977 crianças.

Além destas ações, o documento revela as realizações realizadas ao apoio ao educando; no setor de Educação Física e Desportos; as ações sócio-educativas e culturais para as populações carentes do meio urbano; o incentivo à Cultura e as Artes; o incentivo dado ao Magistério, além da modernização administrativa.

Vereadores darão apoio à candidatura de Burity

Uma comitiva de dez vereadores do PDS, o que corresponde a 80% do partido na Câmara Municipal, compareceu, ontem, ao comitê do ex-governador Tarcísio Burity, na rua 13 de Maio, liderados pelo presidente Gerson Gomes de Lima, para confirmar apoio à sua candidatura, nas eleições de novembro, a deputado federal.

Além do apoio político, os vereadores trataram com Burity dos preparativos para a convenção do partido, que se realizará no dia 24 deste mês, quando pretendem promover uma grande festa, dando, assim, uma demonstração de força e popularidade, reunindo uma multidão no ginásio do clube Astrea. Lá serão distribuídos, com os correligionários, vários brindes, que incluem chaveiros, camisetas, bonés, e contando, ainda, com a participação de charangas e batucadas uniformizadas, ostentando slogans e retratos dos candidatos.

Segundo os vereadores, Burity receberá de seus redutos eleitorais, uma votação superior a oito mil votos. Ressaltam que esta receptividade é em decorrência da administração desenvolvida durante os três anos de seu Governo, que instituiu medidas de caráter popular, como o Balcão da Economia etc. Na opinião deles, Burity deverá entrar na história política do Estado, como o deputado mais votado.

A comitiva era integrada pelos seguintes vereadores: Gerson Gomes, Heraldo do Egito, Pedro Alves, Francisco Sandanha, Bonifácio Lobo, Raimundo Leovegildo, Genivaldo Fausto, Faustino de Almeida, José Paulo Neto, Faustino de Oliveira, e Hernandes Duarte.

Hoje, será realizada a convenção do PDS de Lagoa de Dentro. E Burity participará como convidado especial, sendo recebido pelo prefeito Raul Rodrigues da Costa e pelo deputado estadual Assis Camelo, representante do município na Assembléia Legislativa. Depois da convenção haverá concentração pública.

Tarcísio Burity recebeu os vereadores em seu comitê

Incorporada nova turma de policiais

A Polícia Militar da Paraíba, através do Centro de Formação e Aperfeiçoamento de Praças, entregou ontem mais 100 policiais, entre soldados e cabos, que passaram quatro meses participando de cursos naquele centro de aperfeiçoamento. A solenidade foi presenciada pelo comandante geral da Polícia Militar da Paraíba, coronel Severino Talião de Almeida e de oficiais instrutores de cursos.

Ao todo foram 45 cabos e 55 soldados que receberam as insígnias de novos policiais, de suas respectivas madrinhas. A solenidade foi iniciada com os hasteamentos dos Pavilhões Nacional e do Estado, respectivamente, pelo coronel Talião e pelo comandante do Corpo de Bombeiros, coronel Geraldo Cabral de Vasconcelos. Depois foi realizado o compromisso dos novos policiais, de acordo com o artigo 32 da Lei 3.909 de 14 de julho de 1977.

A nova turma de policiais, denominada Sesquicentenário, segundo informações do major Costa, comandante do Centro de Formação e Aperfeiçoamento de Praças, será distribuída entre as várias unidades da Polícia Militar em vários municípios do Estado. Durante a solenidade houve entrega de certificados aos primeiros colocados dos cursos de Formação de Cabos e de Formação de Soldados, respectivamente, soldado Daniel e cabo Djalma.

Ceag realiza curso ainda este mês

O Centro de Apoio a Pequena e Média Empresa da Paraíba - Ceag - vai realizar no período 12 a 17 deste mês, o curso de *Chefia de Liderança*, designado a gerentes, diretores, administradores e executivos responsáveis pelo desenvolvimento da empresa. A novidade deste curso será a visita dos participantes às empresas que inscreveram funcionários, com o objetivo de constatar de perto as deficiências e o poder de criatividade e de liderança na estrutura organizacional da empresa. O diretor de Recursos Humanos do Ceag, economista José Edmilson de Sousa, explicou que o curso vai tratar de assuntos de "grande importância para o executivo da empresa, porque "a comunicação exerce um papel fundamental na vida da empresa, contribuindo decisivamente para uma maior produtividade". O programa (plano de aulas) para os seis dias de estudos em grupo e individualmente será o seguinte: Dia 12 - Levantamento de expectativas, apresentação dos tópicos principais do programa, regras de trânsito para facilitar a comunicação no grupo, projeção do filme Quadrinhos e redondinhos; Dia 13 (administração de tempo do executivo) - programar o trabalho primeiro, depois o tempo; um processo de três etapas e sequências de passos; um modelo de Quadro de Tempo (QT) e projeção de filme *Fatores que eglutinam o grupo*.

Dia 14 (Tomada de decisão) - projeção do filme *Vítimas do pensamento grupal*, trabalho de grupo: formação e desenvolvimento no moral do grupo; janela de Johari e exercício prático; projeção do filme sobre *Empatia*. Dia 15, projeção do filme *Efeito pigmaleão em Fator desencadeador* e trabalho de grupo. Dia 16, participação do grupo, estudos de liderança e exercício prático sobre orientação de liderança e Dia 17 - exercícios sobre Normas e regras práticas de liderança. Posteriormente será exibido o filme Liderança: estilo ou circunstância, de Fred Fiedler.

O curso Chefia de Liderança, com carga horária de 18h/aulas começará no próximo dia 12, às 19h30m na sede do CEAG, sob a coordenação de Mauro Nunes Pereira e José Edmilson de Sousa, técnicos do órgão. (Mais informações telefonar para o número 224-1510 ou ir pessoalmente no endereço seguinte: Avenida Maranhão, 983, Bairro dos Estados.

Governador solicita a Figueiredo providências para saques na Paraíba

O governador Clóvis Bezerra enviou telex ontem ao Presidente João Figueiredo; ao ministro do Interior, Mário David Andreazza; e ao superintendente da Sudene, Valfrido Salmito. Os telegramas informavam dos assaltos ocorridos a armazéns e postos de serviço em busca de alimentação de diversos municípios, dentre os quais Conceição, Nova Olinda e Uiraúna.

Ao Presidente João Figueiredo, o governador Clóvis Bezerra diz em seu telegrama: "Cumprimentando Vossa Excelência peço permissão para informar situação de calamidade que atravessam municípios de Conceição, Nova Olinda e Uiraúna, invadidos por milhares de flagelados que desesperados assaltaram armazéns e posto de serviço em busca de alimentação. Sei do interesse de Vossa Excelência pela solução dos problemas que afetam gente nordestina e por isso faço-lhe este apelo, na certeza de que o Governo Federal tomará as providências urgentes que o caso requer. No mesmo sentido já telegrafei ministro Mário Andreazza e Dr. Valfrido Salmito dando conta situação aflitiva que atravessa o Estado".

"Cumprimentando Vossa Excelência peço vênia para informar situação de calamidade município de Conceição, Nova Olinda e Uiraúna, invadidos por milhares de flagelados que em total desespero assaltaram armazéns e postos de serviço em busca de alimentos. Conheço Vossa Excelência e sei da amizade e do interesse que tem pela gente nordestina, por isso solicito sejam tomadas urgentes providências sentido minorar sofrimento sertanejos paraibanos e evitar maiores catástrofes que possam comprometer imagem honrado Presidente João Figueiredo, a quem dirigi apelo dando conta da situação aflitiva que atravessa o Estado", informou ao ministro Mário Andreazza.

Ao superintendente da Sudene, Valfrido Salmito, o governador Clóvis Bezerra Cavalcanti diz: "Cumprimentando Vossa Excelência informo município Conceição, Nova Olinda e Uiraúna, invadidos por milhares de flagelados que desesperados assaltaram armazéns e postos de serviço em busca alimentação, deixando apreensivos e intranquilos habitantes aquelas cidades. Solicito de Vossa Excelência sejam tomadas providências urgentes fim aplacar sofrimentos brava gente sertaneja e evitar maiores catástrofes que possam atingir honrado Governo Presidente João Figueiredo a quem dirigi telex dando conta situação atravessa o Estado".

Novas invasões no interior

Cerca de dois mil flagelados invadiram no último sábado os municípios de Uiraúna, Santana dos Garrotes, Nova Olinda e Juru, provocando saques a casas comerciais e feirantes ali localizados. A informação foi prestada ontem pelo diretor-geral da Secretaria da Agricultura, Agostinho dos Santos, que anunciou também a ida do secretário Marcos Baracuhy a Sudene ontem, onde relatou os problemas que estão acontecendo no Estado.

De posse de vários telegramas dos prefeitos e lideraças daquelas comunidades, onde reivindicam medidas urgentes para a solução dos problemas, o diretor geral da Agricultura se mostrou apreensivo com os acontecimentos do sertão paraibano. Reativação do Programa da Emergência, alimentos e condições para trabalharem são algumas das reivindicações feitas pelos edis municipais do Estado.

Dona Lourdes Bezerra em reunião ocorrida ontem

Primeira Dama organiza a II Festa das Nações

A Primeira-Dama do Estado Sra. Lourdes Bezerra Cavalcanti realizou ontem na Sede da Campanha de Assistência ao Menor Carente, a primeira reunião para formar grupos de trabalho, elaborar o organograma da II Festa das Nações e visitar os consulados para confirmar a presença dos países.A festa das Nações se realizará dia 25 de setembro, no Esporte Clube Cabo Branco.

A Presidente da Campanha, Sra. Lourdes Bezerra Cavalcanti, conta com a colaboração das autoridades, do comércio, indústria e da sociedade para que a Festa das Nações tenha o mesmo êxito do ano passado.

Participaram da reunião, a Primeira-Dama, Lourdes Bezerra Cavalcanti Presidente da Campanha Sra. Iara Porto Vice Presidente, Sra. Ângela Bezerra Cavalcanti Leal de Melo, Coordenadora, Sra. Ana Maria de Melo, Sra, Célia Bezerra Cavalcanti Leite, Sra. Gláuce de Miranda Burity, Sra. Maria das Graças Cardoso, Sra. Marta Dieckman, e o Sr. Hamilcar Vidal.

Sistema de sugestões do Detran dá bom resultado

O novo sistema de sugestões imposta pelo Departamento Estadual de Trânsito, há pouco mais de uma semana, já está começando a surtir os efeitos desejados. Esta informação foi prestada pelo diretor do Detran, bel. Johnson Abrantes, que pretende implantar o sistema em todas as Ciretrans espalhadas em dezoitos municípios do Estado. Na primeira coleta das quatro caixas existentes em João Pessoa haviam 67 cartas, que na sua maioria solicitavam sinalizações em várias artérias de João Pessoa, principalmente nos cruzamentos. Segundo o diretor do Detran, o que elhe deixou surpreso foi cartas em que haviam críticas sobre o tratamento imposto pelos funcionários do Departamento. "Acho que estas críticas partiram de pessoas que desejavam retiradas de multas ou de outros favores impossíveis de serem atendidos", salientou Abrantes.

Continuando disse que a maioria das cartas solicitavam providências contra o péssimo tratamento dos guardas de trânsito, enquanto que pouco mais de dez cartas elogiavam o trabalho que é desenvolvido pelo Detran.

Segundo Abrantes, existem atualmente oito caixas coletoras, sendo quatro em João Pessoa e quatro em Campina Grande. Na Capital as caixas estão colocadas no supermercado Jumbo, nos postos de gasolinas Nossa Senhora da Penha e Maia e ainda no próprio Detran que são recolhidas nas sextas-feira.

Quanto as sugestões de sinalização, disse Abrantes, as mais frequentes são pedidos de sinais no trecho da Cidade Universitária com o acesso a avenida Pedro II, no bairro de Cruz das Armas e em Manaíra.

As cartas procedem, na sua maioria, de pessoas pertencentes a classe média que exigem maior respeito por parte dos guardas de trânsito.

Vanusa abre o Projeto Pixinguinha no dia 22

Vanusa, Biafra e Tonay será o trio de artistas que abrirá o Projeto Pixinguinha deste ano, no Teatro Santa Roza, provavelmente nos dias 22, 23 e 24 deste mês. A promoção é da Secretaria de Educação e Cultura, em convênio com a Funarte-Fundação Nacional de Arte, tendo como co-patrocinadores duas empresas paraibanas: Café São Braz e Água Mineral Indaiá.

Segundo o diretor do Teatro Santa Roza, Walmar Brasil, os ingressos - entre Cr$ 150,00 e Cr$ 200,00 - serão vendidos na bilheteria daquela casa de espetáculos. Serão vendidos 700 bilhetes por apresentação, devendo o recinto comportar 500 pessoas sentadas e 200 em pé.

Virão, posteriormente, os seguintes artistas e grupos: "Premeditando o Breque", Moacir Silva, Lana Bitencourt, Noite Illuminada, Célia Vaz, "Céu da Boca", Sebastião Tapajós, Zezé Mota, Rosinha de Valença, Elza Soares, Wilson Moreira e Nélson Sargento, dentre outros que deverão ser confirmados.