A UNIÃO

ANO XC Nº 130 — JOÃO PESSOA - terça-feira 13 de julho de 1982 — PREÇO Cr$ 30,00

Jogadores recebidos como heróis

A seleção campeã da Itália voltou ontem com seus jogadores recebidos como verdadeiros heróis conquistadores, culminando uma comemoração nacional tão frenética e inebriante que só pode ser comparada as festividades com que a libertação do país foi celebrada ao fim da Segunda Guerra Mundial.

A fabulosa "Squadra Azzurra" veio da Espanha no Avião do presidente Sandro Pertini, que assistiu a vitória de anteontem em Madri que lhe valeu a Copa do Mundo, e foi saudada ao longo de todo o percurso entre o aeroporto e a Capital.

Um porta-voz do Vaticano disse que o Papa João Paulo II telefonou a Pertini e pediu que transmitisse suas congratulações pessoais à equipe, que venceu a Polônia por dois a zero nas semifinais para depois conquistar a Copa, derrotando a Alemanha Ocidental por três a um.

Pelo menos 20 mil pessoas, gritando com o que lhes restava de voz, lotaram o aeroporto Ciampino de Roma, acompanhando com emoção o DC-9 presidencial quando apareceu no céu brilhante.

"Itália, Itália, Itália, Azzurri, Azzurri, Azzurri", cantaram em delírio os torcedores, em sua maioria vestindo as cores nacionais, verde, vermelho e branco.

O zagueiro Gaetano Scirea fazou por todo o país ao declarar quando desceu do avião: "Ontem foi um dia inesquecível para nós e para todos os italianos". (Página 11).

Os transportes coletivos passam de 25 para 30 cruzeiros

Passagens sobem mas operários vão ganhar abatimento especial

A partir de hoje as passagens dos transportes coletivos da Capital passam a custar trinta cruzeiros. O reajuste de vinte por cento, inferior ao que pretendiam os proprietários das empresas de ônibus, foi decidido ontem depois de diversas reuniões entre o governador Clóvis Bezerra, o prefeito Damásio Franca e os empresários do setor.

Justificando a decisão, técnicos da Secretaria de Transportes e Obras do Estado explicaram que "as empresas estão obrigadas a proceder aumento salarial a cada seis meses. Com relação às empresas concessionárias de transportes coletivos de João Pessoa, os reajustes salariais são efetuados em 1º de janeiro e 1º de julho".

Nos últimos aumentos, as autoridades do Estado tiveram o cuidado de estabelecer um paralelo entre reajustamentos de tarifas e de salário mínimo, para que a elevação dos preços das passagens fosse conduzida a níveis inferiores àqueles decretados para o salário mínimo da região.

O governador Clóvis Bezerra recomendou ontem aos seus assessores que estudem a possibilidade de institucionalização de um abatimento especial nos coletivos à população mais carente, entre 4 e 6 horas da manhã, atingindo principalmente os operários da zona metropolitana.

Ao mesmo tempo, determinou uma série de medidas que visam exigir, dos empresários, a melhoria na prestação de serviço. Dentre elas incluem-se rigorosidade na fiscalização dos horários, evitando sobretudo permanência de coletivos nos terminais por grande espaço de tempo e diminuição das filas nos pontos de parada.

Paralelamente recomendou ao Prefeito Damásio Franca que melhore os atuais, ou, se necessário, implante novos abrigos de passageiros, para maior comodidade da população. O abatimento especial será estudado por funcionários e posteriormente levado à discussão com os empresários, baseando-se no que foi feito no Estado da Bahia, onde foi implantada a tarifa "super-povão".

O governador Clóvis Bezerra destacou que essas medidas norteiam o pensamento do Governo do Estado "no interesse que temos em proporcionar à população melhores serviços de coletivos, não só em João Pessoa, mas também em Campina Grande, que são as duas maiores cidades da Paraíba".

O Chefe do Executivo Estadual fez estas recomendações após presidir o encontro com empresários e autoridades governamentais. Estavam presentes os srs. José Silvino, secretário dos Transportes e Obras; Abelardo Azevedo, presidente da Associação dos Empresários; e Luiz Barbosa, presidente do Sindicato dos Motoristas. O sr. Abelardo Azevedo admitiu, após o encontro, que o governador Clóvis Bezerra não aceitou o percentual de reajuste solicitado, "pensando bastante na população", autorizando o aumento de 20 por cento, mas impondo uma série de condições que serão futuramente anunciadas pelos assessores encarregados dos estudos. (Página 12).

Gilvan diz que Ramalho perde apoio

- O compositor Zé Ramalho não contará com o apoio de nenhum paraibano de bom senso que trabalha com música. O comentário foi feito ontem pelo compositor e jornalista Gilvan de Brito, a propósito da denúncia de que a canção *Força Verde*, do novo disco de Zé Ramalho, teve sua letra extraída inteiramente de um poema do irlandês William Yeats.

Segundo Gilvan de Brito, Zé Ramalho não terá o apoio dos músicos paraibanos "porque ele só tem menosprezado os artistas da terra, inclusive os que trabalharam com ele, como Huguinho Guimarães e Jarbas Mariz". "Quando Zé Ramalho chegou a gravar a música de algum paraibano, é porque já a encontrou pronta, e apenas pôs seu nome", afirmou Gilvan de Brito.

Para Gilvan, "o plágio é característica das pessoas que não têm criatividade, e a respeito de Zé Ramalho esta não é a primeira denúncia. Mas os plagiadores um dia são descobertos", finalizou. Por outro lado, o poeta popular José Gonçalves disse ontem em Campina Grande que "com o plágio de *Força Verde*, está comprovado que não estou mentindo quando digo que a música *Mulher Nova, Bonita e Carinhosa Faz o Homem Gemer Sem Sentir Dor* é de minha autoria". José Gonçalves acusou Zé Ramalho recentemente de plagiar esta melodia, gravada com sucesso pela cearense Amelinha. (Página 4)

Tibiry não fechou em Santa Rita

A Tibiry não fechou nem entrou em processo falimentar. Quem garante é o diretor da fábrica, Dirceu Jorge Beck, que veio ao jornal para retificar notícias sobre dificuldades na empresa. Beck admite que houve demissões na Tibiry, a fim de que a empresa se ajustasse a momentos de retração da clientela. Beck também negou que a Tibiry tenha pressionado os empregados no sentido de que abandonem as casas que habitam. Apenas foi instituído um aluguel simbólico de 200 cruzeiros que vem sendo pago sem nenhum problema. A diretoria da empresa chegou mesmo a desenvolver contatos com a Cehap, estimulando a compra das unidades habitacionais que seriam posteriormente revendidas aos operários. A Tibiry continua aguardando uma resposta do Governo.

Finalmente, Beck revelou que todo o setor de fiação da empresa vem funcionando normalmente e já se pensa, inclusive, em implantar, um segundo turno. Concluiu afirmando que, dentro das necessidades da Tibiry, operários demitidos serão novamente convocados para o trabalho. As intenções da empresa são as melhores possíveis e o grupo continuará trabalhando pelo Nordeste.

NR. A União publicou, no dia 27 de julho, nota sobre dificuldades na Tibiry, com base em informação de fonte que até então merecia toda confiança do jornal.

Braga com movimento feminino

Às 20 horas de hoje, o deputado Wilson Braga, acompanhado de Dona Lúcia Braga, estará no Centro dos Proprietários de Imóveis de João Pessoa para um contato com o Movimento de Ação Feminina oportunidade em que receberá sugestões para o seu Plano de Governo.

Semana passada, o candidato a governador pelo PDS, visitou várias lideranças de Bairros de João Pessoa e ficou impressionado com o nível do debate e o encaminhamento das críticas, que "devem ser recebidas com espírito público".

Por outro lado, o deputado Álvaro Magliano desmentiu a notícia divulgada ontem de que o nome do professor Antonio Augusto Arroxelas havia sido eliminado da lista dos candidatos a vereador pelo fato do mesmo estar sendo apoiado por outro a deputado estadual, prejudicando por conseguinte a candidatura do próprio Magliano.

Magliano em declaração aos jornalistas, estranhou que essa "fonte credenciada" do PMDB se utilize do anominato para fornecer notícias inverídicas à Imprensa. (Página 3)

"PMDB, sem comando e sem controle"

O deputado Orlando Almeida e o candidato a deputado estadual Jório Machado, ambos do PMDB, chegaram a conclusão em conversa ontem à tarde no Calçadão em Campina Grande, de que o PMDB é um partido sem comando e sem controle.

Os dois representantes peemedebistas chegaram a tal consenso quando veio à tona o problema da indicação do candidato a vice-governador na chapa do deputado Antônio Mariz. A conversa entre Jório Machado e Orlando Almeida foi presenciada por várias pessoas, inclusive pelo deputado Juracy Palhano, do PDS, que limitou-se apenas a ouvir.

Jório Machado disse que os que pertenciam ao PP, hoje incorporado ao PMDB, cumpriram sua parte que era a indicação do candidato a governador, ficando à alçada do PMDB a indicação do candidato a vice-governador. "Essa indefinição para o Senado e para a vice-governança resulta do fato de ser o PMDB um partido sem comando e sem controle". (Página 12).

Patos recebe hoje visita do governador

O governador Clóvis Bezerra visita hoje o município de Patos para efetuar o pagamento das indenizações dos terrenos da bacia do açude Capoeira, cuja capacidade de acumulação d'água é de 52,5 milhões de metros, constituindo assim a maior barragem de iniciativa do Governo do Estado.

O açude está sendo construído entre as cidades de Santa Terezinha, Mãe D'Água e Patos, sobre o Rio da Cruz, afluente da margem esquerda do Rio Espinharas, e tem o comprimento de 350 metros, uma área inundada de 600 hectares e um sangradouro com 120 metros de largura.

Um dos objetivos da construção do açude Capoeira é a irrigação de mil hectares, permitindo empregos diretos a cerca de duzentas famílias. Por outro lado, a obra garantirá o abastecimento da cidade de Patos até o ano dois mil, e permitirá o desenvolvimento da piscicultura convencional de curimatã, pescada do Piauí e tucumaré. (Página 12).

Há 20 anos era criado 13º salário

Há 20 anos era instituído o décimo-terceiro salário no Brasil, uma das mais importantes conquistas do trabalhador brasileiro. Depois de aprovada no Congresso, a lei foi sancionada pelo presidente João Goulart no dia 13 de julho de 1962, sob pressão de sindicatos e confederação que ameaçavam com uma greve geral paralisar todo o país.

Afonso De Lelli, ex-presidente do Sindicatos dos Metalúrgicos de São Paulo, lembra alguns lances da luta pelo chamado "abono de natal". O movimento nacional pelo décimo-terceiro salário começou em fevereiro de 62 em São Paulo, com os operários, em assembléia, afirmando "queremos festejar o nascimento de Cristo com ceia e presentes para nossos filhos".

Embora alinhada tradicionalmente no elenco de campanhas salariais de muitas categorias, a reivindicação era rebatida com uma série infindável de argumentos por parte dos empresários. O movimento ganhou projeção nacional, entretanto, com a prisão de seis mil trabalhadores em São Paulo, no Presídio do Hipódromo.

O governador assina convênio com o representante do DNOS

Clóvis assina convênio com DNOS no valor de 20 milhões

O governador Clóvis Bezerra e o representante do Departamento Nacional de Obras e Saneamento - DNOS, assinaram ontem, no Palácio da Redenção, convênio no valor de 20 milhões de cruzeiros destinados ao revestimento das margens do riacho Engenho Verde, no município de Pitimbu.

À solenidade de assinatura, esteve também o prefeito daquele município, sr. Fernando Araújo Cunha, cuja Prefeitura contribuirá com 25 por cento do total, cabendo ao DNOS aplicar os outros 75 por cento, provenientes dos recursos do Programa de Saneamento Ambiental em áreas Urbanas. Segundo Walter Luna, diretor regional do DNOS, os recursos somente serão liberados a partir do momento em que a fase de licitação, que terá início nos próximos dias, estiver concluída.

Numa das cláusulas do convênio, afirma que as obras só serão concluídas no próximo ano e a liberação das verbas obedecerá ao seguinte esquema: no exercício de 1982, o DNOS aplicará Cr$ 5 milhões 505 mil e 600 cruzeiros, cabendo à Prefeitura a quantia de 1 milhão 835 mil e 200 cruzeiros; no próximo ano, o DNOS aplicará 9 milhões 494 mil e 400 cruzeiros, cabendo à Prefeitura a quantia de 3 milhões 164 mil e 800 cruzeiros.

Área crítica será conhecida até o dia 22

O ministro do Interior Mário Andreazza, anunciou ontem que na próxima semana, possivelmente dia 22, anunciará, depois de ouvida a Sudene e outros órgãos vinculados ao Ministéco do Interior, além de governos dos Estados, as áreas do Semi-árido consideradas críticas, onde serão impulsionadas as construções de obras públicas comunitárias de caráter permanente.

Andreazza crê que essas áreas críticas, chamadas de "bolsões das secas" e disseminadas por praticamente todos os Estados do Nordeste, chegam a 10 por cento da região, estando o restante, quase a totalidade da região nordestina, em situação de normalidade quanto ao regime de chuvas.

Para a realização das obras públicas de caráter permanente, coordenadas pela Sudene, o Ministério do Interior contará com a participação efetiva do 1º Grupamento de Engenharia nas áreas prejudicadas pela estiagem.

Segundo informações do superintendente da Sudene, Valfrido Salminto Filho, a definição das áreas críticas, a ser anunciada por Andreazza, permitirá o encadeamento de ações de apoio as populações atingidas, ações essas que irão se incrementando progressivamente, na medida das necessidades. Esclarece ele ainda que o abastecimento d'água em carros-pipas nas áreas carentes continua sem solução de continuidade.

Intruso nos aposentos da Rainha

Um desconhecido se introduziu ontem de madrugada nos aposentos da rainha Elizabeth, no Palácio de Buckingham e conversou com a soberana durante dez minutos, antes de ser detido pelos guardas. A revelação foi feita pelo secretário do Interior William Shitelaw na Câmara dos Comuns, que disse estar "estarrecido" pela ineficiência das forças de segurança do Palácio. A notícia fora dada pouco antes com caráter exclusivo pelo jornal *The Express*, afirmando que o desconhecido se apresentou no aposento real às 03:00 da madrugada e falou durante dez minutos com a rainha, a qual só pôde chamar a atenção de seus guardas quando ele lhe pediu um cigarro.

Pagamento do PIS terá início hoje

A Caixa Econômica Federal inicia hoje o pagamento do PIS, destinado aos trabalhadores cadastrados entre 1971 e 1977 no Programa de Integração Social, e nascidos entre 01 e 15 de julho. A partir do dia 20, receberão os nascidos depois do dia 16. Somente terão direito aos rendimentos os trabalhadores cadastrados até 1980. Quem não tiver direito receberá os juros e o resultado líquido adicional calculados sobre o saldo corrigido da conta em 30 de junho.

221-95-55

A UNIÃO

A UNIÃO

Fundado por Álvaro Machado

Não comprende Democracia sem imprensa livre e independente, que informe corretamente a opinião pública.

Tarcísio Burity

O PROBLEMA DOS ÔNIBUS

O Governador Clóvis Bezerra, depois de ouvir os presidentes dos Sindicatos dos Trabalhadores em Empresas de Transportes Coletivos urbanos de João Pessoa, e dos empresários, em reunião realizada ontem, no seu Gabinete, com a presença do Prefeito Damásio Franca, resolveu autorizar o reajuste das tarifas dos ônibus para trinta cruzeiros.

O problema vinha se agravando, desde a semana anterior, havendo até ameaça de greve por parte dos motoristas e cobradores que, com toda razão, manifestavam insatisfação com a atitude das empresas negando-se a fazer o pagamento dos salários com o reajuste concedido por lei, a partir do corrente mês.

Já na última sexta-feira, houve uma paralisação parcial, causando sérios prejuízos a população, principalmente aos trabalhadores, os quais, justamente pela sua condição econômica, residem nos bairros mais afastados.

Enquanto isso o desentendimento se agravava, porque as empresas, através de sua entidade representativa, alegavam que não tinham condições financeiras para pagar seu pessoal com o aumento de salários, em face dos custos que tiveram consideráveis majorações.

Argumentava o presidente do Sindicato empresarial, que as empresas não estavam contra o reajustamento salarial dos seus empregados, consequência do aumento geral do custo de vida, e da inflação.

Mas, segundo os empresários, para compensar o reajuste salarial, naturalmente, seria necessário um reajustamento das tarifas de 25 para 33 cruzeiros.

Solicitando para autorizar o aumento das passagens, o Prefeito Damásio Franca, sentindo que se tratava de um problema, de certa forma complexo, não tomou uma posição definitiva, e o transferiu ao Governador Clóvis Bezerra.

O Chefe do Executivo paraibano, mais uma vez, deu uma prova de sua capacidade política e administrativa e, mais ainda, da preocupação em defender os interesses do povo, principalmente das camadas humildes da população.

Clóvis ouviu, com serenidade e muita paciência, a exposição feita pelo representante da classe empresarial, que insistia em majorar as passagens dos ônibus para 33 cruzeiros, apresentando um volumoso conjunto de documentos sobre os custos de todo o material necessário à manutenção dos ônibus e também dos combustíveis.

Alegou, ainda, o presidente do Sindicato das Empresas de Transportes Coletivos, que no Recife, em Natal e outras capitais brasileiras, as tarifas dos ônibus são maiores.

Mostrou, com fatos, que realmente a inflação está tornando difícil a exploração empresarial dos transportes coletivos, e, consequentemente, é impossível continuar prestando este serviço - frisou o representante das empresas - com uma tarifa de 25 cruzeiros.

Apesar de toda insistência do presidente do Sindicato empresarial, o Governador Clóvis Bezerra só concedeu o reajuste para 30 cruzeiros, resguardando dentro do possível, o interesse do povo, dos humildes assalariados.

Desta forma, está assegurado o pagamento dos salários dos trabalhadores, com o reajustamento de Lei, os interesses do usuário e também das empresas.

A UNIÃO • Diretor Presidente: *Eliézio Campos de Araújo* • Diretor Técnico: *Hélio Zenaide* • Diretor Administrativo: *Walter Borges Bezerra Cavalcanti* • Diretor Comercial: *Aldson Viana Salgado* • Editor: *Pedro Moreira* • Secretário: *Wernock Barreto* • Chefe de Reportagem: *Wellington Farias* • Redação e Publicidade: Rua João Amorim, 284, Centro - Fones 221-2277 e 221-7081 - Caixa Postal: 321 - Telex: 832256 • Administração, Oficinas e Parque Gráfico: BR-101, Km 03, Distrito Industrial - Fone: 221-1220 • SUCURSAIS: *Brasília-DF* SCS - Q. 5 - Bl. "C" - 1º Andar - Ed. Paraíba - Fone: (061) 225-5542 - Telex: 6129[illegible] • *Guarabira* Praça João Pessoa, 27 - Fone: 478 • *Campina Grande* Rua Maciel Pinheiro, 320 - Ed. Jabre Fone: 321-3786 • *Patos* Travessa Solon de Lucena, S/N - Fone: 421-2268 • *Sousa* Rua André Avelino, 25 - Fone: 521-1219 • *Cajazeiras* Rua Pe. José Tomaz, 19 - Fone: 531-1574 • *Itaporanga* Rua Getúlio Vargas, S/N - Fone: 235 • *Conceição* Estação Rodoviária - Box 4 • *Catolé do Rocha* Rua Barão do Rio Branco, 754.

O problema fundiário

O jus ruralista está na ordem do dia. As vastas áreas da amazônia são revolvidas e grandes empreendimentos disputam o direito de movimentar a riqueza, quebrando o tabú da virgindade da selva. Temos presente, a propósito, acordão do Tribunal de Justiça de Brasília, cujo relator é o Desembargador Geraldo Irenêo Joffily. Trata-se de dúvida suscitada pelo Oficial do Cartório de Registro de Imóveis de Boa Vista, Território de Roraima, referente a uma área que ultrapassa a soma de Trezentos e setenta milhões de metros quadrados, que se pretendia registrar sem que fossem mencionados os limites.

O assunto é da maior atualidade, eis que o país, mercê da iniciativa privada mais esclarecida, vai quebrando a lei da inércia, organizando-se em empresas, cujo pioneirismo construtivo merece o maior estímulo da parte dos poderes públicos. Todavia, o caso em tela demonstra que há setores do Poder Judiciário empenhados em evitar a fraude à lei, evitando futuros conflitos a propósito de domínio e posse da terra.

Para melhor ilustração do que ocorre nessas "terras do sem fim", vale transcrever considerações do mencionado acordão:

"Mais de 284 milhões de metros quadrados, que se diz confrontar com terras devolutas, sem que se possa ter melhor orientação a respeito dos limites, referidos sem maior rigor. Pelo visto, não existe qualquer benfeitoria nestes 284 milhões de metros quadrados. Merece notar o seguinte tópico desta singular escritura, lavrada em 1979:

"A venda dos mencionados lotes de terras é feita *ad corpus*, não se responsabilizando os vendedores por invasões por terceiros das áreas negociadas, mesmo que ocorridas em período anterior a 16 de julho de 1971" (Oito anos antes).

Nesse "negócio de terras de centenas de milhões de metros quadrados", admite-se a ocupação de terceiros, há mais de oito anos. Note-se que se fala em venda "*ad corpus*", vale dizer: indicações métricas incertas. Para registro no competente Cartório de Imóveis, seria necessário:

"A identificação do imóvel, feita mediante indicação de suas caracteristicas e confrontações, localização, área e denominação, se rural" (Lei nº 6.015/73, artº 176 § 1º, item II, nº 3.

Como o pretendido registro de imensas glebas não convenientemente delimitadas, teriam os requerentes um arremedo de legalidade para um negócio bastante suspeito, onde são referidas centenas de milhões de metros quadrados sem qualquer benfeitoria.

O caso se me afigura da maior responsabilidade, pelo natural compromisso do Poder Judiciário com os pressupostos consagrados na parte final do § 33 do artº 153 da Constituição: "Justa distribuição da propriedade. "Vale dizer: vigilância contra os que pretendem formalizar os requisitos da propriedade ao arrepio da Lei."

Por unanimidade, foi determinado que se oficiasse ao INCRA, nos termos do voto do Desembargador Joffily.

Estávamos nós, em novembro de 1975, em Belém, Pará, representado o Conselho Federal da OAB, na solenidade de inauguração do ITERPA (Instituto de Terras do Pará) e ouvimos de um conferencista que certo proprietário possuia títulos de propriedade de terras paraenses. Feita a análise e a medição verificou-se que, a ser verdadeiros, os limites terminariam no centro do Estado do Maranhão. É natural que o fenômeno se repita no momento em que os empresários, homens de visão, investem seus capitais. E avulta a necessidade de se conciliarem as estruturas atuais, corringindo distorções, consoante afirma o jus agrarista José Motta Maia.

Álfio Ponzi

Autogestão: o pinto no ovo (II)

Prosseguiremos hoje a análise do processo revolucionário na França, iniciada no artigo anterior.

Vimos como ele se desenrolou até a época napoleônica. Agora veremos o que ocorreu a partir da restauração dos Bourbons.

As coisas continuaram no mesmo rumo quando, destituido Napoleão pelos aliados, subiu ao trono Luis XVIII, o antigo conde de Proyence. O clero e os emigrados ganharam mais algumas honrarias. E foi só. Em seus traços profundos, a ordem de coisas implantada por Napoleão perdurou, já agora com o apoio da maioria de seus adversários de véspera, uma vez que a aceitara o rei.

Sob os Bourbons (1815-1830) as sociedades secretas desenvolveram uma propaganda revolucionária ativa. Em sua maioria os adversários da Revolução sempre firmes no "ceder para não perder", e gozando pachorrentamente sua tão incompleta vitória, só pensavam em aproveitar a vida. A revolução preparava, assim, ativa e afoitamente, um "estouro".

Este estouro, que encerra a fase dos recuos estratégicos e inaugura a fase do avanço processivo e lento da Revolução não consistiu na implantação direta da república, porém na "republicanização" da monarquia. A Revolução depôs os Bourbons do ramo primogênito e conduziu ao trono o principe usurpador que tomou o nome de Luis Felipe. Com ele a burguesia subiu ao poder, e a nobreza saiu da primeira plana da vida pública.

Aliviados ao ver que as coisas não chegavam até o pior, isto é, até a república e o Terror, a maioria dos partidários do ramo deposto continuou - já agora no ostracismo político e na penumbra - a vegetar tranquilo. Mais uma vez, pareciaihe prudente aceitar o pouco que se lhes deixava, a reagir, exasperar o adversário e... acabar perdendo tudo.

Entrementes a efervescência revolucionária continuava, sempre mais exigente. Assim, em 1848, a Revolução derrubou Luis Felipe, e durante um curto intervalo republicano (1848-1851) elegeu para a presidência da república um principe-plebeu e ainda mais marcadamente usurpador, isto é, Luis Napoleão Bonaparte. Este não tardou a se proclamar imperador, e sob o nome de Napoleão III governou até 1870. Seu regime foi ainda mais "republicano", burgués e laico do que o de Luis Felipe. Com a queda de Napoleão III resultante da vitória da Prússia, houve dois surtos extremistas, isto é, uma vitória eleitoral do Conde de Chambord, herdeiro da monarquia legítima, e uma explosão comunista. Mas nem o Conde de Chambord nem os comunistas conguistaram o poder. Quem ficou com ele foi a burguesia.

Nestes 112 anos ininterruptos de república, o que sucedeu na França?

O processo rumo à anarquia e à igualdade continuou seu curso, mas já agora em outro nível. Dos adversários visados na fase explosiva e violenta que culminou no Terror, dois estavam por terra: a dinastia e a nobreza. Um continuava de pé, a burguesia. Cumpria derrubá-la.

Sob este ponto de vista, a História da França, nos 100 anos últimos, se resume em uma decadência lenta e contínua do poder burgués, numa erosão incessante da propriedade individual e numa penetração gradual do espírito socialista até nas fileiras do Clero e da burguesia. Seria por demais longo descrever aqui as vicissitudes desse processo, aliás mais recente e mais conhecido. Basta dizer que, ao longo dele, a conduta da burguesia foi cópia exata da que tivera anteriormente a nobreza: um perpétuo "ceder para não perder", uma fruição da letargia do momento presente, sem maiores preocupações com o futuro.

Em suma, ao cabo de 100 anos de agitações republicanas e contra-agitações monárquico-aristocráticas, e de mais de 100 anos de república burguesa, tudo caminha na França para a plena realização do programa dos terroristas, dos "montagnards", dos "coridéliers", e do comunista Babeuf. Paulatinamente, e sem efusão de sangue, o terrorismo é o grande vencedor. Basta que as coisas continuem a correr tranquilamente como correm que, mais tempo, menos tempo, a França será comunista... O comunismo, implicitamente, tem a vitória nas mãos. Pois ele está no socialismo como o pinto no ovo. E o socialismo já venceu.

Com inteira precisão, demonstraram treze TFPs, em sua recente Mensagem sobre o socialismo autogestionário francês, que este serve - "volens, nolens" - ao imperialismo ideológico mundial vermelho. A autogestão não é uma barreira ao comunismo. É isto sim, uma rampa de acesso rumo a ele.

É possível deduzir desta massa de fatos um ensinamento para o presente? É o que em outro artigo veremos.

Plínio C. de Oliveira

A UNIÃO HÁ 50 ANOS

Ivan Lucena

A Revolução e a contra-revolução

No dia 13 de julho de 1932 A União publicou

A campanha subterranea que os inimigos da Revolução Brasileira, desde a sua victoria, tem movido contra ella, valendose do nobre espirito de tolerancia que anima os actos de Govêrno Provisorio, havia enfim de resultar num golpe dos mais audacisos dos decahidos, como este que accaba de occorrer em São Paulo e Matto Grosso.

Como é do dominio publico, para da guarnição federal daquelles Estados rebellou-se contra o govêrno da Republica, sendo o levante orientado por antigos pertencentes á situação derrubada em outubro de 1930.

Estamos em presença de uma criminha tentativa de contra-revolução, dirigida por elementos divorciados da minima parcela de sentimento publico.

Nenhum patriota digno desse nome, deixará, nesse instante delicado da vida nacional, de condemnar a acelerada investida desses impenitentes adversarios a ordem, da paz e da felicidade do povo brasileiro.

Conforta-nos, entretanto, a certeza de que a nação, pelos orgãos mais ponderaveis do pensamento collectivo, pelos testemunhos das classes ordeiras e laboriosas, pela pressão das suas reservas moças, ainda não corrompidas pela cobiça do poder, está absolutamente solidaria com Govêrno Provisorio, a quem cabe sustentar, a todo custo, a obra da nossa restauração politica e economica, que os rebeldes de São Paulo tentam em vão subverter.

Si por um lado esse triste acontecimento surge como symtoma de que nem todos os germes da dissolução e da anarchia foram destruidos pelas victorias de outubro, por outro nos enche de enthusiasmo o magnifico espetaculo civico de coheção, disciplina e patriotismo que mantem todos os Estados da Federação, a immensa maioria das forças de terras e a unanimidade das forças aereas e navaes, unidas em torno da bandeira da Revolução de Outubro.

Essa attitude que tanto honra a tradição das gloriosas classes armadas é um reflexo da consciencia da nação, que aspira um ambiente de estabilidade e de socêgo, confiante na obra da Dictadura que não se tem orientado senão no nobre objectivo de assegurar ao povo brasileira as garantias de que elle precisa para realizar seus grandes destinos.

Entre os testemunhos de solidariedade mais vibrantes, recebidos pelo Govêrno Provisorio, em face das ultimas occorrencias, destacam-se os do Rio Grande do Sul e Minas Geraes, cuja responsabilidade na obra da Revolução encontra aquellas grandes unidades federativas na vanguarda da lucta em defesa da causa ameaçada.

A Parahyba, que teve um papel tão brilhante na obra revolucionaria, dando-lhe no sacrificio de João Pessôa a mais pura das victimas immoladas á salvação democratica, está firme ao lado da Revolução, apoiando, com todas as suas forças e o seu espirito de intransigencia no dever, o govêrno instituido pelas classes armadas e pelo povo em outubro de 1930.

CARLOS CHAGAS

HIPÓTESES SUCESSÓRIAS

Definido, o Colégio Eleitoral que elegerá o sucessor de Figueiredo já se encontra: serão 686 leitores, divididos entre 479 Deputados Federais, 69 senadores e 138 Deputados Estaduais, à razão de seis por cada um dos 23 Estados. Ocorre dizer, se as regras do jôgo não mudarem de novo, que 344 cidadãos privilegiados poderão fazer o que 52 milhões de eleitores desejariam e não vão poder: votar para presidente da República.

Estaria o governo com tudo acertado, amarrado e calculado para não perder? Dizem os conselheiros palacianos que sim, pois mesmo deixando de contar com a maioria absoluta na futura Câmara dos Deputados, manterão razoável vantagem no senado e, das asseias, enviarão mais delegados do que seus adversários, por conta de vitórias em estados pequenos. A margem não seria das maiores, mas bastaria para garantir por mais seis anos no poder alguém escolhido pelos seus atuais detentores.

Supondo que as urnas não contestem os cálculos oficiais - hipótese possível mas a conferir na segunda quinzena de novembro -, estaria por meio de mais essa mágica palaciana erigida a nova estrutura do sistema? Nem por isso. Porque todas as preliminares, legais, casuísticas e até políticas, visam levar à chefia do executivo alguém confiável para seus inquilinos atuais. No caso, e conforme os nomes hoje relacionados, Mário Andreazza, Octávio Medeiros, Costa Cavalcanti, Hélio Beltrão, Aureliano Chaves e outros menos falados. Mas o que dizer de Paulo Maluf, lançado na aventura sem passe especial ou licença do olimpo, mas até por isso, empenhando-se com muito maior audácia?

Que o ex-governador paulista não é e não será o candidato do general João Figueiredo e de seus conselheiros, nem haverá que duvidar. Não é. E não será. Mas como impedi-lo, se os casuísmos engendrados e perpetrados nas últimas semanas não podem atingí-lo e até o beneficiam?

Pelos números vigentes, quem conquistar a convenção do PDS, lá para o segundo semestre de 1984, conquistará a presidência da República. Figueiredo influirá sensivelmente, a cúpula do partido, também, a comunidade de informações, certamente, bem como as estruturas administrativas postas a serviço da política do Governo. Mas se a decisão se transfere, como já se transferiu, a 344 cidadãos privilegiados, ou melhor, aqueles que, entre eles, compuserem a convenção pedessista, quem garante que outros fatores não pesarão? Eleito Deputado Federal com expressiva votação, Maluf já traçou seus planos: passará os anos de 1983 e 1984 viajando pelo país inteiro, espécie de parlamentar itinerante que pouco permanecerá em Brasília. Seu objetivo será um só: conquistar os convencionais, seja por que métodos for, inclusive os peculiares.

O que se pergunta é se, às vésperas da convenção, descobrir o Palácio do Planalto que o seu candidato se encontra em desvantagem diante do ex-Governador? Acabará com a brincadeira? restabelecerá as eleições diretas, ensejando assim que Ulysses Guimarães ou outro oposicionista alcance a vitória? Curvar-se-á à realidade?

A primeira hipótese não é desejada, apesar do que se lerá na nota seguinte, sobre certas apreensões do ex-ministro Said Farhart. Afinal, Figueiredo deseja passar à história como o General-Presidente da abertura, não da fechadura. E sem fechadura, como impedir a aventura (desculpe o leitor a má rima)?

Fazer voltar as eleições diretas não é solução para o Governo, mas para a oposição, pois nem Jesus Cristo, apresentado pelo PDS, disporá de condições para segurar a avalanche oposicionista.

Mas acomodar-se e deixar Maluf instalar-se no comando nacional, como forma de cumprimento exato dos postulados institucionalizantes não equivaleria a duas derrotas, em vez de uma?

PLATAFORMA DE OPOSIÇÃO

"Andamos. Mas ainda não chegamos. Nem podemos ter certeza da impossibilidade de haver um retrocesso bárbaro, embora indesejável. Uma virada de mesa jogaria de volta o Brasil no fundo do poço do obscurantismo, da violência, da repressão cega."

"O símbolo por excelência da democracia é o funcionamento normal do poder legislativo. (...) Entre nós, o poder de legislar encontra-se disperso por todos os lados. Pouco, porém, se acha esse poder no lugar que deveria ser sua sede única: as câmaras do Congresso Nacional. Legisla-se hoje, no Brasil, por decretos-leis, por decreto, portaria, instrução e o que o valha. Fazem-se leis por decurso de prazo."

"Temos tributos criados, aumentados ou diminuidos (raramente) sem consentimento dos que os devem pagar (...) Temos um sistema tributário (iníquo). Taxam-se fortemente os rendimentos do trabalho, mas isentam-se ou tributam-se apenas simbolicamente os ganhos de capital".

"Prentedemos ser uma República Federativa, mas, como tenho repetido, a Federação é a mais fraca das instituições republicanas. Os Estados reduzem-se a meros expedientes mais ou menos incomodos. Mendigam pelos corredores infinitos e pelos gabinetes onde assenta o poder real da República - as migalhas que a munificência dos realmente poderosos consente destinar ou negar a uns ou a outros conforme a disposição e a avaliação do dia."

"As liberdades cívicas despem-se da condição de conquistas de uma sociedade civilizada e situam-se no terreno cinzento das concessões e consentimentos inexpressos".

"A política, retirada da mão dos políticos, tornados impotentes pela excessiva concentração do poder, decaiu de sua posição de arte de procurar o bem comum. Fazer política, nos dias de hoje, resume-se a procurar conciliar interesses individuais com as exigências do aulicismo ante os todo-poderosos."

"O concejto legal de responsabilidade dos gestores da República esfumaçou-se de modo tal que os ministros e o Presidente da República são, de fato, importantes para manter os gastos públicos dentro dos limites aprovados por eles mesmos."

"Dizem os oposicionistas que o pleito de novembro será, novamente, plebiscitário. Seja. O importante é saber que assuntos ou matérias versará o plebiscito. Tenho que o ponto a discutir é se queremos democracia ou desordem. Progresso ou estagnação."

Ulysses Guimarães escrevu essas frases? Francisco Pinto? Talvez Tancredo Neves, Franco Montoro ou Leonel Brizola? Nem por sombra. Elas integram artigo publicado domingo na imprensa de Brasília pelo ex-ministro Said Farhat, candidato do PDS a senador, pelo Acre. Apesar de haver afirmado só dispor de razões para confiar no Presidente João Figueiredo e em sua firmeza na condução do processo de abertura, o chefe da extinta Secon não deixa dúvidas: eleito, formará ao lado das oposições, se esses são os aspectos de sua plataforma. Pelo menos, estará contra o bárbaro retrocesso, o fim dos excessos legiferantes do executivo, a tributação iníqua, os consentimentos inexpressivos para as liberdades públicas etc. Evoé.

• Do Leitor

Casas da Cehap

Sr. Editor:

Quando é que o governo vai decidir entregar o Parque Residencial Tarcísio Burity, em Mangueira? Esta é uma pergunta que muita gente vem fazendo e até o momento nenhuma resposta foi encontrada. Apenas um breve consolo de que o núcleo habitacional será entregue à população quando forem concluídos os trabalhos de infra-estrutura.

Visitei no último sábado as moradias e constatei que muitas residências estão prontas, somente esperando a presença de seus inquilinos. Creio que o serviço que ainda falta não levará mais do que 40 dias para conclui-lo.

Tenho certeza que o governo não teria nenhum problema entregar algumas moradias que já estão prontas. O ex-governador Tacísio Burity não inaugurou simbolicamente o Espaço Cultural? Porque não se pode também entregar as residências já concluídas naquele núcleo habitacional? Espero que o Sr. Clóvis Bezerra atente para o problemática e consiga uma solução a curto prazo, pois os consoantes aumentos de aluguéis está tirando todo o dinheiro do povo.

Euclides Barbosa de Lima
Mandacaru

NOTAS POLÍTICAS

Fernando Melo (redator substituto)

Sem os Cunha Lima Campina fica pequena

Todos sabem que Campina Grande sempre se constituiu na menina dos olhos dos políticos. Foi ali onde João Agripino buscou guarida para derrotar Ruy Carneiro, na pessoa de Severino Cabral, campinense da gema, filho da terra, amante do seu povo. Campina Grande nunca teve inveja de João Pessoa porque sabe que aqui, na Capital, os Governos estão sempre olhando para ela.

Mas Campina agora reclama ao se sentir traída pelo fato de sempre ser lembrada em época de eleição. E este brado de revolta tem duas alas. A primeira ala conseguiu furar o cerco graças a participação de Enivaldo Ribeiro, quando freiado pela derrota da sublegenda no Congresso Nacional, fez nascer a Frente de Campina que terminou gerando dois campinenses na chapa do PDS: José Carlos da Silva Junior e Amir Gaudêncio.

A segunda ala está lutando sob a liderança dos Cunha Lima, quando Ronaldo derrotado na reunião do Diretório na sua pretensão de disputar o Governo, pressionou de forma indireta ao ponto de Ivandro Cunha Lima figurar como candidato único ao Senado. Se pareceu uma solução familiar, sai Ronaldo, fica Ivandro; o fato é que a fórmula saiu pela tangente e o vazio passou a ter presença na chapa do PMDB.

Agora, o quadro está mais ou menos definido. Os Cunha Lima fora da chapa majoritária da outra ala, terminam sendo um perigo para o partido. A posição de Mário Silveira reflete a vontade da maioria do PMDB, mas Campina Grande não se conforma, não aceita e está reagindo. Aquela reunião que gerou a chapa - MIM - terminou redundando num fracasso. Primeiro pelo fato de provocar dezenas de adesões ao PDS e agora, criando fortes fissuras na unidade do PMDB.

Ivandro condiciona sua candidatura à saída de Mário Silveira e o ingresso de Raymundo Asfora. Ele não dá esta declaração diretamente, prefere que seja por Josué Silvestre, seu assessor. Mas, no momento em que Ivandro assinala que só falará a imprensa depois que ouvir as lideranças campinenses do seu partido, fica claro o seu pensamento, pois o PMDB campinense não aceita Mário Silveira.

Enquanto o PMDB se desespera sobre esta fogueira, surge em cena uma curiosa pretensão do deputado Evaldo Gonçalves, do PDS, que parece magoado ainda com a sua derrota frente ao industrial José Carlos, e procura uma fórmula legal de enfrentá-lo na convenção do partido.

Caso a consulta do TSE seja válida para o que deseja Evaldo, Campina Grande não vai se prejudicar porque tanto ele, quanto José Carlos são de lá mesmo, o que não ocorre com Mário Silveira, que é de Itabaiana.

É aquela tal história, na guerra por um nome de Campina, o PDS está melhor armado e estruturado, razão porque tudo está dando certo. Se formos juntar num canto as declarações de peemedebistas sobre este episódio, a pilha é grande e as divergências são maiores em termos de interpretação do problema. Basta lembrar algumas delas: Ivandro não tem carisma; Ivandro não suporta uma campanha de três dias pelo interior; Asfora não merece fé; Humberto é o maior responsável por este insucesso; Orlando é quem está criando toda essa confusão; Mário não tem voto, nem prestígio.

Isto prova que, as vésperas da eleição, se Campina Grande não sair ilesa deste episódio, o PMDB sofrerá a maior derrota de sua história eleitoral. E a grande interrogação neste instante - razão maior para escrever este comentário - é saber se Ronaldo Cunha Lima, com todo esse desgaste, vai mesmo querer enfrentar um pleito para Prefeito.

Ora, qualquer pessoa pode juntar estas peças e verificar que Ronaldo, depois de perder para Mariz na reunião do diretório e em seguida ver o seu irmão, Ivandro, desistir da candidatura ao Senado, que motivação terá para uma maratona como a eleição de prefeito?

Os Cunha Lima têm um grande compromisso com Campina Grande. Sei que a luta pela Prefeitura será intistina, mas o PDS tem um candidato a vice-governador da terra. Acima do interesse partidário, está o amor pelo torrão. Moral da história: sem os Cunha Lima, Campina fica pequena.

Isto quer dizer simplesmente o seguinte: os Cunha Lima não podem deixar de ter um mandato para defender os interesses da terra. Como Ivandro não será mais senador e Ronaldo corre o risco de perder para o seu adversário, resta uma saída, honrosa e fácil: Ronaldo disputar uma cadeira na Câmara Federal e dividir o bolo com Antonio Gomes e Álvaro Gaudêncio.

Nesse caso, cabe a Ivandro se fixar em Campina Grande nos seus negócios profissionais, assessorando com seus conselhos de irmão mais velho e chefe do Grupo, o seu irmão Ronaldo na Câmara Federal.

Esta solução parece ser a única possível diante do que está acontecendo. Outra fórmula poderá surgir e estarei aguardando para aprender, afinal só vive neste mundo para aprender, porque ninguém morre sabendo de tudo.

PICHAÇÕES

O exagero reflete desespero, intranquilidade e insegurança. É assim como vejo esta onda de pichações nas ruas da cidade pelos candidatos a cargos eletivos. Está todo mundo pichando!

Afinal, pichar resolve, ganhar voto? O efeito psicológico é discutível. Tenho a impressão que a conversa de pé de ouvido, a visita ao bairro, vale muito mais do que colar um retrato na parede de um prédio. Parece cômodo a pichação, porque dá a entender que o eleitor vai ter que ver aquele retrato ou aquele nome. Mas não é bem assim, o eleitor pode até achar graça Melhor seria que fosse proibida, de uma vez por todas, a pichação. Usar é bom, mas abusar irrita o eleitor que já anda desconfiado.

DESEMPREGO

Nas minhas idas diárias à Assembléia, sempre encontro os deputados Evaldo Gonçalves e Aércio Pereira. Os demais estão em recesso tamanho família. Existe, salvo engano, uma explicação: aproveitam o Regimento para fugir também do eleitor desempregado.

Vale exaltar a coragem de Evaldo e Aércio, que, naturalmente, estão captando eleitores de outros gabinetes, mesmo que seja trabalhoso prometer emprego e anotar nome e endereço. Como o brasileiro tem na esperança a sua última arma, esses dois deputados terminam faturando alto em cima dos "faltosos" ou "medrosos".

Braga continua recebendo sugestões para seu Governo

O deputado federal Wilson Braga, acompanhado de sua esposa, D. Lúcia Braga, estará hoje, às 20h, no Centro dos Proprietários de Imóveis de João Pessoa, para discutir e receber sugestões do Movimento de Ação Feminina e de outras representantes de entidades classistas da capital, como subsídios para o seu Plano de Governo.

O candidato ao Governo do Estado, pelo PDS, nas próximas eleições de novembro, disse que pretende fugir do convencional na elaboração de seu Plano de Governo que, segundo declarou, se caracterizará pelas ações no campo social. "Por isso", disse, "gostaria antes de discutir com as bases, com os líderes políticos e com as lideranças comunitárias e operárias do Estado, os problemas que afetam mais agudamente as populações carentes de João Pessoa".

"COM O POVO"

O deputado federal Wilson Braga disse que gostaria de receber sugestões e críticas para que pudesse ter um Plano de Governo que expressasse os verdadeiros interesses do povo. "Ninguém melhor do que as lideranças comunitárias para conhecerem profundamente os problemas que dificultaram a vida de milhares de pessoenses e, portanto, não se deve substimar as críticas e as sugestões das Sociedades Comunirárias", disse.

Semana passada, o candidato pedessista se reuniu com as lideranças de bairros de João Pessoa, e ficou impressionado com o nível do debate e o encaminhamento das críticas, que "devem ser recebidas com espírito público". Nessa reunião, na Associação dos Mecânicos e Artífices de João Pessoa, participaram quase todos os presidentes e representantes de sociedades comunitárias e operárias na qual o deputado Wilson Braga colheu "importantes subsídios para o meu Plano de Governo.

Williams Arruda contará com apoio de Edvaldo do Ó

O economista Edvaldo de Souza do Ó resolveu posicionar-se em definitivo com relação ao próximo pleito eleitoral, manifestando a sua opção e o seu apoio à candidatura de Williams de Souza Arruda a prefeito de Campina Grande.

Edvaldo viaja amanhã para visita a projetos agrícolas em diversos Estados do Norte e Nordeste, mas fez questão de informar que tão logo retorne àquela cidade se enganjará na luta pela vitória de Williams Arruda.

"Campina Grande precisa de um administrador corajoso e de decisão que pense no seu desenvolvimento comercial e industrial e que, também, não se discuide na organização do ensino superior, especialmente no caso das escolas ligadas à URNe. Portanto, diante dos nomes apresentados pelos partidos políticos, não vejo melhro candidato do que o bacharel Williams Arruda, um homem de comprovada capacidade para a coisa pública, que reúne experiência e concentra em si uma grande visão do futuro", afirmou Edvaldo.

Ele recordou a administração de Williams como prefeito de Campina e, reafirmando sua posição, disse que graças a Williams foi que a cidade avançou com mais disposição para o progresso, citando a criação da URNe, o crescimento da Cingra e a vertiginosa ascensão das empresas de economia mista Celb e Telingra.

Edvaldo do Ó estáconfiante na vitória do candidato pessista e afirma que da sua parte fará tudo que for possível para ajudá-lo, "antes, durante e depois do pleito vitorioso de 15 de novembro".

Burity acusa a oposição de ser insensível ao povo

Ao participar de uma entrevista na Rádio Jornal de Sousa, ontem pela manhã, o ex-governador Tarcísio Burity assegurou que enquanto foi Governador nunca permitiu a desativação das Frentes de Emergência, que hoje é festejada pelas Oposições num ato insensível às necessidades do povo.

Relatando a sua administração, Burity destacou a construção de um hospital, conjunto habitacional, a construção do Canal do Estreito e o Colégio Estadual Polivalente, como metas prioritárias ao desenvolvimento daquele município.

Sobre a atual situação do PDS no Estado, o candidato a deputado federal considerou "muito boa, o bastante para levar o partido a uma vitória no próximo dia 15 de novembro". A respeito de Marcondes Gadelha, um dos candidatos a Senador, Burity o classificou como um dos políticos mais autênticos do país, e que o seu ingresso no PDS "veio fortalecer a luta pela plenitude democrática".

Hoje, no município de Cajazeiras, o ex-governador participa de mais uma entrevista, desta vez na rádio Alto Piranhas, oportunidade que analisará, mais uma vez, a desativação das frentes de emergência e o quadro político na Paraíba.

Nas visitas a estas cidades, Burity está acompanhado por Marcondes Gadelha, Doca Gadelha, Gilberto Sarmento e do deputado Antônio Quirino. Para deputado federal, Burity será votado nos municípios de São José de Piranhas, através do líder político Zuza Holanda; Uiraúna e Cachoeira dos Índios.

Magliano afirma que nome de Arroxelas está na lista

O deputado Álvaro Magliano desmentiu a notícia divulgada ontem de que o nome do professor Antonio Augusto Arroxelas havia sido eliminado da lista dos candidatos a vereador pelo fato do mesmo estar sendo apoiado por outro a deputado estadual que estaria ocupando os espaços de Magliano na Capital.

Álvaro afirmou que Arroxelas é o primeiro da lista dos candidatos a vereador pelo PMDB e garantiu que as suas bases eleitorais na Capital foram mantidas e até mesmo ampliadas, daí não ser verdade que os políticos que apoiam Antônio Augusto estejam invadindo as suas áreas em João Pessoa.

A notícia foi divulgada ontem, baseada numa fonte de informação credenciada do Partido do Movimento Democrático Brasileiro, dizendo que o presidente do Diretório Municipal do PMDB, Mazureik Morais, havia tirado o nome de Arroxelas pelo fato dele fazer dobradinha com um outro candidato a deputado estadual, em detrimento do seu cunhado Álvaro Magliano, procedimento esse que teria inclusive chegado a merecer a interferência do ministro João Agripino Filho.

Magliano em declaração a Imprensa, ontem, estranhou que essa "fonte credenciada" do PMDB se utilize do anonimato para fornecer notícias inverídicas à Imprensa. "Essa pessoa que está agindo dessa maneira, seja ela do antigo MDB ou procedente do ex-PP, não passa de um elemento desagregador, que está procurando quebrar a unidade partidária, se acobertando sob o manto covarde do anonimato para difundir mentiras destinadas a atingir os verdadeiros peemedebistas.

MÁRIO SILVEIRA

A posição de Arroxelas dentro do Partido - explicou Magliano - reforça inclusive a tese daqueles que defendem a permanência da candidatura de Mário Silveira a vice-governador do Estado, na chapa encabeçada pelo deputado Antonio Mariz. E lembrou que um dos argumentos que está sendo utilizado em defesa de Arroxelas é o de que ele é um excassado, portanto candidato moralmente, nato, justamente o que ocorre com Mário Silveira.

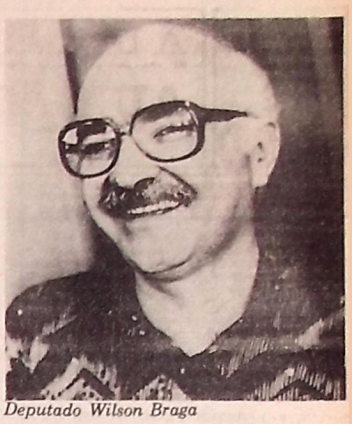

Deputado Wilson Braga

Aércio Pereira pede salário mínimo para emergenciados

Ontem, em Brasília, numa audiência marcada para às 16:00 hrs. com o ministro do Interior, Mário David Andreazza, o deputado Aércio Pereira, da bancada do PDS na Assembléia Legislativa do Estado, defendeu o pagamento do Salário Mínimo a todos os trabalhadores rurais desativados das frentes de emergência e que sejam readmitidos. Defendeu, ainda, o aproveitamento do maior número de municípios e consequentemente de trabalhadores no novo alistamento e pediu urgência numa solução visando o reaproveitamento dos Técnicos Agrícolas que foram demitidos do Programa de Emergência e foi à Direção Geral do Banco do Brasil, pedir urgência para que a Comissão de Financiamento e Produção daquela instituição financeira, reajuste o preço do Sisal em nosso Estado.

Depois de retornar do Interior do Estado, onde visitou suas bases de sustentação eleitoral, o deputado Aércio Pereira motivado pela crise de fome e de miséria que vem atacando milhares de famílias em diversos municípios do Estado, principalmente depois que o Programa de Emergência fora desativado pelo governo federal, embarcou ontem às 6:00 horas da manhã em Recife, com destino a Brasília onde manteria encontro com o ministro do Interior, Mário Andreazza e relataria toda a situação dos agricultores paraibanos atingidos pela longa estiagem que se abate no Estado, prejudicando o desenvolvimento de diversas regiões e causando até saques a feiras livres por famílias famintas e desesperadas.

No entender do deputado Aércio Pereira, um trabalhador do Programa de Emergência, não deverá perceber menos que o Salário Mínimo Regional, ou seja, menos de 13 mil cruzeiros mensais, pois dificilmente ele conseguirá alimentar sua família, haja vista que os custos dos produtos de primeira necessidade aumentam semanalmente e "se esse homem não ganhar pelo menos o salário Mínimo, como poderá sobreviver? Perguntou o parlamentar estadual que, apesar de ser do partido do governo, a exemplo de outros, tem defendido diversos pleitos de interesse comunitário e já chegou a declarar que "não estou preocupado em ser agradável ao governo", desde que a reivindicação seja "para o povo".

Aércio Pereira quer não só 80 municípios inicialmente inscritos no Programa de Emergência, mas sobretudo todos aqueles que estejam passando necessidade, em razão da grande sêca que assola o Estado, pois na sua opinião existem mais de 150 mil famílias passando necessidade.

Até ontem às 17:00 horas a assessoria de imprensa do deputado Aércio Pereira não estava cientificada dos resultados da audiência do parlamentar paraibano com o ministro do Interior, mas além do Salário Mínimo Regional para os trabalhadores e a ampliação do número de alistados, constava na pauta do representante pedessista, uma solução por parte do Ministério, visando encontrar meios para amparar mais de 100 Técnicos Agrícolas que foram desativados do Programa de Emergência e alguns deles já ameaçaram até mesmo suicídio, por conta da situação desesperadora em que se encontram, sem emprego e sem dinheiro para manutenção própria e de sua família.

Outro pleito de grande interesse dos paraibanos, que seria defendido ontem à tarde pelo deputado Aércio Pereira, junto a Direção Geral do Banco do Brasil, seria a reativação da compra e financiamento do Sisal paraibano, pois os pequenos e médios produtores do produto estão passando por sérias dificuldades, uma vez que ainda não houve este ano, o reajustamento necessário a comercialização desse produto, por parte da Comissão de Financiamento e Produção do Banco do Brasil, deixando assim a classe produtora em situação difícil, uma vez ser o Sisal uma cultura de grande importância para o Estado, pois centenas de famílias vivem exclusivamente do cultivo desse produto.

Heráclio do Rego afirma que o PDS vence em Boqueirão

O líder político e candidato a prefeito de Boqueirão, sr. Ernesto Heráclio do Rêgo, foi recebido ontem, no Palácio da Redenção, pelo governador Clóvis Bezerra, em companhia do ex-prefeito e candidato a deputado estadual, Carlos Dunga, e do professor Amir Gaudêncio, candidato ao Senado pelo PDS, quando assegurou ao Chefe do Executivo que "a vitória do PDS na região já está assegurada, uma vez que o consenso partidário é a maior garantia da nossa campanha para as eleições próximas".

Durante sua audiência com o governador Clóvis Bezerra, o líder político de Boqueirão anunciou que o PDS de seu Município marchará em chapa única para o pleito eleitoral de 15 de novembro, indicando seu nome para prefeito e o do sr. José Ermínio para vice, e mais 23 candidatos a vereador, que serão referendados por ocasião da convenção municipal do partido, que se realizará dia 29 do corrente, conforme decisão oficial do Diretório do PDS de Boqueirão, entregue ontem ao Governador.

Para Heráclio a vitória de Wilson Braga na sua região será tranquila, bem como a do professor Amir Gaudêncio para o Senado, pela sua grande penetração junto ao eleitorado, especialmente da zona rual.

GOVERNO DO ESTADO DA PARAÍBA
SECRETARIA EXTRAORDINÁRIA DE SANEAMENTO E HABITAÇÃO
COMPANHIA DE ÁGUA E ESGOTOS DA PARAÍBA
CAGEPA
EDITAL DE TOMADA DE PREÇOS
Nº 38/82

1. - A COMPANHIA DE ÁGUA E ESGOTOS DA PARAÍBA - CAGEPA, leva ao conhecimento de quem interessar possa, que fará realizar às 15:00 horas do dia 20 de Julho do corrente, Tomada de Preços para execução das obras de conclusão de Ampliação do Sistema de Abastecimento d'Água da cidade de Princesa Isabel, estado da Paraíba.

2. - Os interessados poderão obter o Edital e demais informações na sede da CAGEPA, situada a Rua Feliciano Cirne s/n, no Bairro de Jaguaribe, no horário normal de expediente.

João Pessoa, 09 de Julho de 1982

JAEL CARVALHO DOS SANTOS
Diretor Presidente

VIAÇÃO BRASÍLIA TRANSPORTES E TURISMO LTDA.
CONVITE A EMPREGADO

Convidamos nosso funcionário sr. SEBASTIÃO TIAGO FILHO, portador da C.Profissional nº 69153-Pb - Série 138, acomparecer ao local de trabalho no prazo de oito (8) dias a partir desta publicação, para explicar por que vem faltando ao expediente por mais de 30 dias, sob pena de ser dispensado por abandono de emprego, conforme preceitua a CLT.

A Gerência

Fazendas Reunidas Bondi S.A. - BONDOBA
CGC/MF. 09.136.433/0001 - 43
Capital Autorizado Cr$ 150.000.000,00 Capital Subscrito e integralizado Cr$ 89.108.280,00 - RESUMO DA ATA DO CONSELHO DE ADMINISTRAÇÃO - Local e hora: Sede Social à praça 1817, nº 90, as 10 horas, do dia 12.07.82. Composição da mesa: Presença da totalidade dos membros do Conselho de Administração. Deliberações: À unanimidade dos presentes, foi aprovado o aumento de capital com recursos do Fundo de Investimentos do Nordeste - FINOR, no valor Cr$ 22.061.400,00, representado por 22.061.400 ações preferenciais, classe "B", nominativas, sem direito a voto, do valor nominal de Cr$ 1,00 cada uma, conforme boletim de subscrição assinado nesta data pelos membros da Diretoria e pelo Gerente do Banco do Nordeste do Brasil S.A., como gestor do mencionado fundo. Posição do Capital: Com a atual subscrição, capital subscrito e integralizado da empresa passa de Cr$ 89.108.280,00 para Cr$ 111.169.680,00, permanecendo o capital autorizado em Cr$ 150.000.000,00. Conselho Fiscal: Parecer favorável assinado pelos membros do Conselho Fiscal. Junta Comercial do Estado: Ata lavrada no livro próprio de reuniões do Conselho de Administração, arquivada na Junta Comercial sob nº 435, por despacho de 12.07.82. Este é o sumário da ata. Antonio d'Avila Lins - Presidente e Luiz Antonio da Silveira d'Avila Lins - Secretário.

CAIXA ECONÔMICA FEDERAL
LOTERIA ESPORTIVA

TESTE Nº 604 (RATIFICAÇÃO DE RESULTADO)

A Caixa Econômica Federal comunica que não houve reclamação relativa ao resultado do concurso-teste nº 604.

Assim, na forma do que determina o artigo 18 da norma geral dos concursos de prognósticos esportivos, fica ratificado em caráter definitivo o resultado publicado no dia 30/06/82, cujo valor para cada aposta vencedora é de Cr$ 2.775.798,00 (dois milhões, setecentos e setenta e cinco mil, setecentos e noventa e oito cruzeiros).

Quem poupa na Caixa está com mais.

Dr. RENATO RIBEIRO COUTINHO

Missa de 30º dia

AS EMPRESAS DO GRUPO RENATO RIBEIRO COUTINHO - Cia. Agro Industrial Santa Helena, Cia. Agro Pecuária Gendiroba - IRPA - Indústrias Reunidas da Paraíba S. A. e Cerâmica São Domingos Ltda., por seus Diretores, Acionistas, Funcionários e Rurícolas, convidam seus parentes e amigos para assistirem as missas que mandam celebrar em sufrágio da alma do seu inesquecível Diretor-Presidente Dr. Renato Ribeiro Coutinho, às 17,30 horas do dia 15.07.82 na Capela do Colégio N. S. de Lourdes, nesta Capital, e às 9,00 horas do dia 16.07.1982 na Capela da Usina Santa Helena, município de Sapé - Pb.

Antecipadamente agradecem a todos que comparecerem a este ato de fé cristã.

Dr. RENATO RIBEIRO COUTINHO

Missa de 30º dia

MARIA ANUNCIADA RIBEIRO COUTINHO, Dr. CARLOS ANTONIO RIBEIRO COUTINHO, esposa e filhos; MARIA LÚCIA RIBEIRO COUTINHO CRUZ, esposo e filhos; Dr. JOSÉ FERNANDO RIBEIRO COUTINHO, esposa e filhas, ainda consternados com o falecimento do seu inesquecível esposo, pai, sogro e avô RENATO RIBEIRO COUTINHO, convidam seus parentes e amigos para as missas que mandam celebrar às 17,30 horas do dia 15.07.1982 na capela do Colégio N. S. de Lourdes nesta Capital, e às 9,00 horas do dia 16.07.1982 na capela da Usina Santa Helena, município de Sapé - Pb.

Antecipadamente agradecem a todos que comparecerem a este ato de fé cristã.

Passarela é aberta na Floriano

Através da Secretaria de Viação e Obras, a Prefeitura de Campina Grande, está abrindo passarelas para pedestres na Avenida Floriano Peixoto em frente ao Cinema Capitólio, e na Rua Marquês do Herval em frente ao Colégio Alfredo Dantas.

Tal providência estava sendo insistentemente reclamada à municipalidade campinense, uma vez que, com a reforma da Avenida Floriano Peixoto, constante do novo plano de tráfego da cidade, os pedestres ficaram sem passagem para cruzar a citada artéria, sendo obrigados a ultrapassar, com dificuldades, os canteiros ali implantados.

A ultrapassagem dos canteiros ficava ainda mais difícil para os deficientes físicos e senhoras gestantes. Atendendo aos apelos que lhe foram dirigidos através da imprensa, a Secretaria de Viação e Obras já iniciou a abertura das passarelas, que já está sendo utilizadas pelos transeuntes.

Colônia de férias para escolares

Numa promoção conjunta com a Secretaria do Trabalho e Serviços Sociais (Setrass), Fundação do Bem-Estar do Menor e Centros Sociais Urbanos, o Centro Social Urbano de Monte Santo, realizará de 19 a 30 do corrente mês, a sua colônia de férias integrada. A abertura oficial da Colônia será no próximo sábado, dia 17, às 08 horas, contando com a presença do Secretário do Trabalho e Serviços Sociais, Adailton Coelho Costa, e outras autoridades convidadas para o evento. Serão reunidas crianças na faixa etária de 6 a 12 anos.

A clientela participante da Colônia receberá assistência nutricional, e se integrará, também, às atividades esportivas em todos os níveis, a serem desenvolvidas na Quadra do Centro Social Urbano de Monte Santo.

Enquanto isso, no dia 15, às 08 horas, de acordo com o cronograma traçado pela Setrass, serão entregues os certificados às concluintes dos cursos profissionalizantes realizados no Conjunto "Severino Cabral"; às 09:30hs, no Clube de Mães dos Sapateiros; às 10 horas, na Palmeira, às 14, no Catolé; às 16 horas, no Jardim Tavares e às 20 horas no Centro Social Urbano de Monte Castelo.

As passarelas de pedestres na Floriano Peixoto

Advogado cega corretor com um tiro de revólver

O Corretor de Imóveis, Renato de Castro Dinoá, de 39 anos de idade, desquitado, residente na rua Fernandes Vieira, s/n, no bairro de José Pinheiro, ficou completamente cego, depois de receber um tiro na fronte direita, desfechado, segundo a Polícia, pelo advogado Juvêncio Arruda Neto, depois da vítima haver efetuado uma cobrança ao acusado, de pouco mais de 20 mil cruzeiros.

O fato verificou-se por volta das 17:30 do último domingo, na rua Marinheira Agra, próximo ao "Tabernáculo Religioso", no bairro de José Pinheiro e está sendo apurado pelo Delegado adjunto da 1ª Delegacia Distrital, Arnóbio Alves Teodósio, que já instaurou competente inquérito, para apurar esta ocorrência.

Em dias do mês de junho, Renato Dinoá foi até a 1ª Delegacia Distrital e prestou uma queixa contra Juvêncio Arruda, alegando que este advogado tentou lhe eliminar com 6 tiros, mas ele, milagrosamente, conseguiu livrar-se das balas.

Na tarde deste domingo, entrou no seu veículo Caravan, após cobrar a dívida ao advogado Juvêncio Arruda, o Corretor de Imóvel, recebeu 1 tiro de revólver calibre 38, disparado, segundo a própria vítima declarou, pelo referido causídico.

NUMA BRASILIA

Segundo os policiais da 1ª Delegacia Distrital, Juvêncio Arruda, logo após atirar em Renato Dinoá, fugiu no seu veículo, uma Brasília de cor vermelha, tomando rumo ignorado, e conforme informações, os agentes não fizeram diligências para prender o autor do atentado que evadiu-se tomando rumo ignorado.

A vítima foi socorrida por terceiros para o Hospital Antônio Targino, e encontra-se no CTI (Centro de Terapia Intensiva), e segundo a equipe médica que o assiste, ele já está praticamente cego.

O Corretor de Imóveis baleado, cuja vida ainda corre perigo, é irmão do conhecido jornalita Ronaldo Dinoá, que milita na imprensa campinense, prestando serviços no "Diário da Borborema", que ao tomar conhecimento do fato entrou em contato com as autoridades policiais, solicitando as devidas providências.

A ocorrência foi comunicada ao Superintendente Roberto Pedro Medeiros, que ontem recebeu no seu gabinete o advogado José Arruda, pai de Juvêncio Arruda, para que o assunto seja discutido e as providências sejam tomadas.

O Delegado Arnóbio Alves Teodósio já arrolou, e vai interrogar, três testemunhas, que presenciaram o atentado e afirmaram ter sido realmente Juvêncio Arruda o autor do tiro que cegou Renato Dinoá.

A autoridade policial continuará fazendo suas investigações, no sentido de descobrir o verdadeiro motivo que levou o advogado acusado a atirar no Corretor de Imóvel, ao mesmo tempo em que aguarda a sua apresentação.

Nesta sala, o mobiliário amontoado

Nesse corredor, o lixo acumulado

Escola pode fechar em Campina se não for recuperada este ano

• *TEXTO DE FRANCISCO JOSE*
• *FOTOS DE ALUÍSIO ALVES*

A Escola de 1º Grau São Sebastião, localizada à Rua Apolônia Amorim, no Bairro do Alto Branco, está na iminência de fechar as suas portas, caso não seja recuperada ainda este ano. A denúncia, em forma de advertência, foi formulada pelo Clube de Mães "Lúcia de Fátima Gaioso Meira", através das sras. Severina Calixto (Presidente); Maria do Socorro Bezerra (Vice-Presidente); e pela estagiária de Serviço Social, Lúcia Campos, adiantando que, no pavimento superior do prédio da escola, três salas de aula estão sem funcionara, em virtude do precário estado em que se encontra o telhado, que está prestes a ruir, se constituindo um sério perigo para os alunos.

Nas salas onde o teto está estragado, com todo o madeiramento deteriorado pelo cupim, várias telhas de amianto já despencaram, estando as dependências da Escola São Sebastião expostas ao sol e à chuva. A água que se acumula nos compartimentos superiores, se infiltra na placa de cimento e desce pelas salas do andar térreo, dificultando as aulas nos dias de chuva, segundo declarações da diretora do educandário, professora Socorro Nóbrega.

O estoque da merenda escola, que se encontra nos cômodos superiores, já evacuados, está em vias de se estragar, em virtude das péssimas condições do telhado; o gabinete dentário, recentemente doado pela Secretaria de Educação, para não ser danificado no local onde estava montado, foi deslocado para a Sala da Diretoria, para poder continuar prestando assistência ao alunado.

DIOCESE

As representantes do Clube de Mães "Lúcia de Fátima Gaioso Meira" informaram que a Escola de 1º Grau São Sebastião, pertence à Diocese, mediante convênio celebrado com o Estado, é mantida pela Secretaria de Educação e Cultura, a quem compete a contratação do seu professorado, bem como a lotação dos serviçais.

Em virtude do estado em que se encontra o estabelecimento, dos seiscentos estudantes matriculados apenas cento e noventa estão frequentando as aulas, porque não há espaço para todo o corpo discente, em virtude das salas desativadas.

REUNIÃO

Ontem, o Clube de Mães, a Sociedade dos Amigos do Bairro, pais de alunos, representantes de outros segmentos comunitários, promoveram uma reunião com o Bispo Diocesano, dom Luiz Fernandes, oportunidade em que lhe expuseram o problema da Escola, advertindo-lhe sobre o perigo a que estão expostos os estudantes, em face da falta de conservação da Escola.

No encontro, foram discutidas as maneiras de contornar a situação do prédio. As lideranças da comunidade do Alto Branco já endereçaram vários apelos à secretária Giselda Navarro, pleiteando-lhe a restauração do educandário, para que as crianças do bairro possam dispor das vagas oferecidas para o ano vindouro, num total de seiscentas, que representam a capacidade de matrículas.

Nessa dependência, o telhado despencando

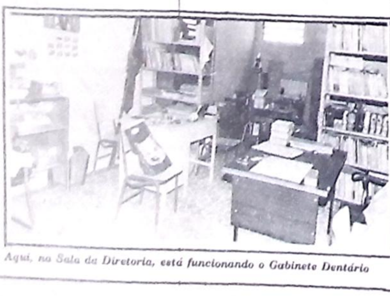

Aqui, na Sala da Diretoria, está funcionando o Gabinete Dentário

Poeta constitui dois advogados para levar Zé Ramalho à justiça

O poeta popular José Gonçalves da Silva, declarou ontem em Campina Grande que já constituiu os advogados Leidson Farias e Amaury Vasconcelos, para moverem uma ação contra o cantor Zé Ramalho, por ter, este, plagiado uma melodia de sua autoria, na composição "Mulher Nova, Bonita e Carinhosa, Faz o Homem Gemer Sem Sentir Dor", recentemente gravada por Amelinha.

José Gonçalves disse que tem provas de que a música colocada na letra gravada por Amelinha, é de sua autoria, tendo sido adaptada pelo também repentista Ivanildo Vila Nova, em 1979, num LP composto de parceria com o cantador Severino Feitosa, intitulado "Natureza em Festa".

O disco, apresenta numa de suas faixas, a música de José Gonçalves no mote "João Paulo I era um sorriso e João Paulo II é uma esperança". Em 1980, Vila Nova regravou a melodia desta feita no verso "A História fará sua homenagem à figura de Antônio Conselheiro".

Antes de gravá-la, Ivanildo segundo as declarações de Gonçalves, assinou documento autenticado em cartório, reconhecendo aquele cantador como sendo o legítimo autor da melodia.

PLÁGIO

Tendo tomado conhecimento, através deste matutino, do novo plágio de Zé Ramalho na música "Força Verde", adaptada pelo cantor ao poema de autoria do dramaturgo irlandês William Butler Yeats, composto há mais de quatro décadas, José Gonçalves desabafou:

"Com mais esse plágio, está comprovado que eu não estou mentindo, quando digo que a música de "Mulher Nova Bonita e Carinhosa Faz o Homem gemer sem Sentir Dor", é de minha autoria. Fica provado que ele é realmente um plagiador, e nesse caso do poema ele reproduziu a letra por completo. Tenho certeza de que vencerei essa questão e Zé Ramalho será punido na forma da lei".

Gonçalves com o exemplar de A UNIÃO

Agência do Paraiban em Campina Grande triplica depósitos

A agência central do Banco do Estado da Paraíba em Campina Grande fechou o balanço do primeiro semestre deste ano com os depósitos triplicados, com os números apresentados atestando o grande progresso alcançado pela filial campinense do Paraiban, que ampliou os seus empréstimos e apresentou um lucro líquido acrescido em mais de cinquenta por cento.

Com referência aos progressos alcançados pelo Paraiban, na sua gestão, o gerente-geral da agência campinense Orlando Lucena, revelou que o funcionalismo teve papel importante nas transformações registradas, uma vez que vêm se dedicando como verdadeiros profissionais frisou ele.

O sr. Orlando Lucena confirmou para o dia 22 do corrente, inauguração, às 10 horas, de sua segunda agência em Campina Grande, localizada no interior da Central de Abastecimento (Ceasa).

Reiterou que, até o final desse semestre, estará também, colocando em funcionamento a agência da Feira Central, enquanto o Banco continua expandindo o seu número de filiais às cidades de Juazeirinho, Ingá, Boqueirão, São José de Piranhas, Caiçara, Rio Tinto, Bayeux, Cabedelo, Alagoa Grande, e até janeiro de 1983, estará implantando filiais nas cidades de Natal e Fortaleza.

Presidente da Bolsa de Mercadorias vai visitar 5 Estados

Para manter contatos no setor agrícola dos Estados do Piauí, Maranhão, Ceará, Rio Grande do Norte e Pará, viaja amanhã o economista Edvaldo de Souza do Ó, presidente da Bolsa de Mercadorias da Paraíba, devendo retornar a Campina Grande no final do corrente mês. O economista Edvaldo do Ó irá conhecer todos os projetos agrícolas, principalmente a produção de Grãos, visando intensificar o intercâmbio entre a Secretarias de Agricultura e a Bolsa de Mercadorias da Paraíba.

Além de manter contatos diretos com as autoridades locais o economista Edvaldo do Ó visitará cooperativas e grandes produtores agrícolas, acompanhado de dois classificadores da Bolsa de Mercadorias da Paraíba. Para o economista Edvaldo do Ó, essa viagem é de grande importância para a direção da entidade, em vista do relacionamento, agora pessoal, entre a diretoria e funcionários da Bolsa com os produtores e secretários de Agricultura desses Estados "Essa viagem será de grande relevância para a Bolsa pois iremos manter contatos pessoais com esses Estados, que serão grandes compradores nos pregões realizados semanalmente na Bolsa de Mercadorias", disse Edvaldo do Ó.

COLUNA

Oswald de Souza

O conhecido matemático Oswald de Souza, que se notabilizou em calcular o número de acertadores da Loteria Esportiva, estará quinta-feira em João Pessoa para explicar o funcionamento da Loteria de Números (Loto).

Oswald de Souza dará entrevista coletiva às 10 horas da quinta-feira, na sede da Caixa Econômica Federal, no parque Solon de Lucena. Ele vai mostrar as formas melhores para que os apostadores possam acertar a quina, a quadra e o terno da Loto.

Finsocial até dia 20

• O prazo para o recolhimento, sem multa, da primeira contribuição do Fundo de Investimento Social (Finsocial) termina no próximo dia 20. O alerta é do Banco do Brasil, lembrando às empresas que quem perder o prazo ficará sujeito além da multa, a juros e correção monetária, nas mesmas bases incidentes nos atrasos com o recolhimento do imposto de renda.

Sofia não aceita papel

• A atriz Sofia Loren, libertada da cadeia a 5 de junho após cumprir 17 dias da pena de 30 a que foi condenada por sonegação de impostos, recusou-se a começar a trabalhar no papel principal de novo filme, Milagres e Pecados de felicidade de Santa Tieta do Agreste, baseado no livro de Jorge Amado, que será rodado nos estúdios da Cinecitta, ao sul de Roma, e no Brasil.

Finanças paga Prefeituras

• A Secretaria das Finanças do Estado liberou ontem às Prefeituras Municipais do Estado, a importância global de Cr$ 220.577.000,00, referente ao ICM - Imposto sobre Circulação de Mercadorias relativo à segunda quinzena do mês de junho. O montante corresponde às cotas partes pertencentes ao municipalismo e já estarão nos bancos a partir de segunda-feira.

Um bom vaqueiro

• O deputado Antonio Quirino, do PDS de Cajazeiras, além de político e administrador, pois já foi prefeito daquele município, é também um bom derrubador de bois em vaquejada. Quem duvidar é só ir neste fim de semana a Bonito de Santa Fé para assistir à VIII Vaquejada Irmãos Ramalho, que já vem se tornando uma tradicional festa naquela região sertaneja.

Heróis nacionais

Os jornais italianos, estabelecendo recordes de venda, saudaram o triunfo italiano no mundial de futebol com enormes manchetes dedicadas aos "heróis" e aos "fabulosos campeões", levando uma avalanche de leitores às bancas de jornais.

O "Corriere dello Sport" de Roma, vendeu cerca de 1,7 milhões de exemplares ontem, 300 mil mais que a cifra alcançada na quinta-feira, depois do 2 a 0 sobre a Polônia. "Gazzeta dello Sport", de Milão, teve uma tiragem de 1,4 milhões de exemplares.

Reunião do Rondon

• O professor João Mauricio de Lima Neves viajou ontem pela manhã a Brasília para participar do Encontro de Presidentes do Conselho de Representação do Projeto Rondon. O conclave será realizado apenas hoje e seu principal objetivo é a troca de experiências sobre o funcionamento do Conselho em cada Estado. O final terá a participação do ministro Mario Andreazza, do Interior.

Recorde de audiência

• A final do 12º Campeonato Mundial de Futebol marcou um recorde na história da audiência de televisão em todo o mundo. Segundo os cálculos, mais de dois bilhões de telespectadores assistiram ao jogo entre Itália e Alemanha Ocidental. As imagens do estádio Bernabeu, em Madri, foram transmitidas aos cinco continentes pela televisão espanhola.

□□□

• Cerca de 2.500 jornalistas de todo o mundo - um récorde - foram credenciados para cobrir a final do Campeonato Mundial de Futebol. Desse total, 1.700 foram representantes da imprensa escrita, 450 foram fotógrafos e os demais das estações de rádio e televisão, segundo dados do Comitê Organizador da Copa.

• • •

• O Governo do Estado, através da Secretaria de Finanças, pagou às adminsitrações direta e descentralizada, no período de 05 a 09 deste mês, a importância global de Cr$ 482.358.921,32. Coube à primeira o valor de Cr$ 132.314.801,03, e à segunda, o montante de Cr$ 350.044.120,29.

• • •

• A Comissão Pró-Federação das Mulheres Paraibanas fará uma reunião amanhã, às 20 horas, no Centro de Defesa dos Direitos Humanos, oportunidade em que serão discutidas as deliberações tiradas na reunião da Comissão Pró-Federação. Elas consideram que sua participação no dia-a-dia do país está aumentando cada vez mais.

Rede bancária paga PIS aos nascidos de 1 a 15 de julho

A Caixa Econômica Federal e os bancos autorizados começam a pagar hoje os rendimentos aos trabalhadores cadastrados entre 1971 a 1977 no Programa de Integração Social - PIS -, e nascidos entre os dias 01 a 15 de julho *e a partir do dia 20*, aos nascidos de 16 a 31 deste mês, conforme a tabela. Somente terão direito aos rendimentos os trabalhadores cadastrados até 1980 e quem não tiver direito, receberá os juros e os resultados líquido adicional calculados sobre o saldo corrigido da conta em 30 de junho. O abono e rendimentos não retirados ficam na conta rendendo juros e correção monetária, além de resultar líquido adicional.

Segundo as tabelas distribuídas pela Caixa, quem nasceu entre 01 a 15 de agosto, começa a receber a partir de 13 deste mês, de 16 a 31 a partir do dia 20 de agosto; de 01 a 15 de setembro, a partir de 13 de setembro e de 16 a 30, depois do dia 20 de setembro; quem nasceu nos primeiros 15 dias de outubro, receberá depois do dia 13 e os que nasceram na segunda quinzena deste mês, a partir do 20; quem nasceu de 01 a 15 de novembro, receberá depois do 22; e quem nasceu de 16 a 31 deste mês depois do dia 26.

A tabela prevê que os nascidos de 01 a 15 de dezembro, começam a receber seus rendimentos a partir do dia 13 deste mês; e os de 16 a 31, depois do dia 20; quem nasceu até 15 de janeiro, começa a recebe no dia 13; os nascidos entre 16 a 31, a partir do dia 20; de 01 a 15 de fevereiro, a partir do dia 11 e entre 16 a 29 de fevereiro, a partir de 21; de 01 a 15 de março, depois do dia 14 e de 16 a 31, depois do dia 21; quem nasceu entre 01 a 15 de abril, depois de 13 de abril e de 16 a 30 deste mês, depois do dia 20; até 15 de maio, depois de 20 de maio e de 16 a 31 de maio, depois de 26 e finalmente, quem nasceu entre 01 e 15 de junho, recebeu logo no dia sete e de 16 a 30, depois do dia 14.

A tabela da Caixa indica que os rendimentos para os nascidos em janeiro, começam a ser pagos depois de 13 deste mesmo mês; fevereiro, depois de 20 de janeiro; em março, a partir de 11 de fevereiro; abril, 21 de fevereiro; maio, 14 de março; junho, 21 de março; julho, 13 de abril, agosto, 20 de abril; setembro, 20 de maio; outubro, 20 de maio; novembro, 07 de junho e, por fim, os nascidos em dezembro, a partir de 14 de junho. Todos os pagamentos deverão ser concluídos em 30 de junho de 1983, inclusive as quotas que forem solicitadas, por motivos de casamento, aposentadoria, invalidez e transferência para reserva.

Motoristas de ônibus terão curso

Motoristas e cobradores de ônibus das linhas urbanas de João Pessoa terão um curso para melhorar o relacionamento com os usuários. Os primeiros a receber orientação serão os cobradores, cujo curso terá início no próximo dia 19, numa promoção do Departamento Estadual de Trânsito - *Detran*, que está mobilizando duas assistentes sociais e mais 10 funcionários, segundo informou o Superintendente do órgão, Jobnson Abrantes.

De início, serão treinados 100 cobradores da Empresa de Transportes Urbanos - *Etur*, a maior do ramo na Capital. Neide dos Santos Miranda - que trabalhará conjuntamente com outra assistente social, a Nívea Barros Figueiredo - detalhou que o curso para os cobradores contará com uma carga de 10 horas/aula por semana, em cujo período serão treinadas turmas de 25 pessoas de cada vez.

Durante as aulas, os cobradores aprenderão a ter boas relações humanas no trabalho, além como noções e ensinamentos de aritméticas (adição, subtração e multiplicação), além de operações envolvendo cruzeiro. Depois de terminadas as aulas, os cobradores passarão por uma avaliação do que apreenderam durante o curso, através de aplicação de um questionário que será respondido pelos passageiros dos coletivos. "Assim - explica a assistente social Neide dos Santos Miranda - nós teremos condições de saber o quanto eles aprenderam com as aulas". O programa do curso prevê a aprendizagem desde princípios de boas maneiras e cooperação, vivência e relacionamento com pessoas, até sugestões para a análise e conscientização da importância da aparência pessoal.

Depois dos cobradores, o *Detran* convocará mais 100 motoristas da mesma empresa. Para eles o curso será mais extenso, pois contará com 20 horas/aula por semana, com turmas de 25 pessoas de cada vez. Este segundo curso diferenciará do primeiro apenas na não inclusão do item "Operações Aritméticas".

COM OS USUÁRIOS

A primeira fase do programa começará a partir de amanhã e durará dois dias. Funcionários do Departamento Estadual de Trânsito percorrerão as linhas atingidas pela *Etur*, aplicando questionários onde os usuários responderão perguntas fundamentais sobre a sua convivência com os profissionais de coletivos, relações humanas e também sobre as necessidades dos coletivos.

Esses dois cursos, que são pioneiros no Estado, deverão estar concluídos no máximo em setembro próximo, quando então o *Detran* partirá para atingir outras empresas com o seu programa.

Som de FM interfere na TV Globo

Moradores de alguns bairros de João Pessoa estão admirados com a capacidade de seus aparelhos de televisão. Há mais de um mês, além de obter a imagem da *Rede Globo*, as TVs estão conseguindo captar, não imagens de outra rede de televisão, mas os sinais transmitidos diariamente pela *Rádio Correio FM*. Assim o proprietário desses aparelhos passa a ter a programação da TV, acompanhada de uma variada lista musical.

No começo, o fato foi encarado como cômico e até servia para torotas. No entanto, com o passar dos dias, a interferência ficou insuportável pois começou a incomodar quando os telespectadores pretendiam prestar mais atenção em determinado programa da rede de televisão.

As músicas se propagam nitidamente pelo equipamento fônico das TVs chegando a atrapalhar sensivelmente o que se está vendo na tela. "É mais chato quando a rádio está nos comerciais." Semana passada fui forçado a assistir ao personagem "Painho" do humorista Chico Anísio através do seu programa *Chico Total*, levado ao ar pela *Globo*, com um fundo musical internacional" lamenta-se um dos moradores do Conjunto Castelo Branco, onde o problema mais incomoda.

Lá, as emissões da *Rádio Correio FM* ficam tão nítidas que podem ser gravadas juntamente com a programação normal da TV, por qualquer aparelho de gravação. Os moradores dizem que ainda não procuraram explicações porque não sabem realmente a quem devem dirigir-se: se à TV que recebe ondas de rádio, ou à rádio que emite para a TV.

A Feira da Bicicleta aumenta a sujeira da Lagoa

Moradores reclamam da conservação da Lagoa

Moradores e pessoas que trabalham no Parque Solon de Lucena estão reclamando da conservação da área, alegando que o parque está completamente abandonado, apesar de contar com uma equipe de cem pessoas responsáveis pela manutenção daquele logradouro público.

Os comerciantes instalados na Lagoa, reclamam do pouco cuidado que a atual administração municipal vem tendo com o parque. Duas vezes maior do que a Praça da Independência, o Parque solon de Lucena perdeu muito do seu potencial de atração. O garçon José Braga, do *Blitz Chopp*, comentou que o Parque Solon de Lucena já foi frequentado por um número muito maior de pessoas, sobretudo nos domingos e feriados. "Atualmente o movimento é muito pequeno, mesmo nos fins de semana", disse o garçon, atribuindo o fato à má conservação da área.

Os brinquedos instalados perto das Lojas Americanas estão abandonados, e o labirinto, também destinado às crianças, está sendo utilizado como banheiro público. A pista de *skate* está servindo como depósito de lixo, abandonada pelos praticantes do esporte.

Ao lado da pista, funciona atualmente a tradicional *feira de bicicletas*, onde são negociados os mais variados produtos, aumentando a sujeira da área. Os garis informaram que a feira é responsável por grande parte do lixo acumulado na Lagoa.

ESTACIONAMENTO

Os estacionamentos também estão prejudicando o visual do Parque Solon de Lucena. Lá estão instalados pela própria Prefeitura três estacionamentos rotativos controlados pela Urban, além das áreas que são utilizadas gratuitamente pelos veículos, preenchendo o espaço que antes servia aos pedestres.

Ao encerrar sua administração, o prefeito Hermano Almeida deixou o anel interno da Lagoa interditado ao tráfego de veículos, mas o atual prefeito resolveu abrir a Lagoa para os veículos, instalando ainda plataformas para desembarque de transportes coletivos.

Ontem, o secretário municipal de Comunicação jornalista Barroso Pontes, disse que "no momento não existe nada previsto, no que diz respeito a obras de recuperação do Parque Solon de Lucena". Ele mostrou-se supresso quando foi informado sobre as condições atuais do parque.

Pessoas ligadas às agências de turismo da cidade, admitiram que atualmente o Parque Solon de Lucena não mais atrai os visitantes, "como acontecia na época em que a Lagoa era uma espécie de cartão-postal de João Pessoa".

Cidade previdenciária é discutida no Iapas

Representantes da Cooperativa Habitacional dos Bancários, do Inocoop e da empresa responsável pela execução do projeto de urbanização do parque residencial Cidade Previdenciária, estarão reunidos hoje junto ao Iapas, para discutir o andamento dos trabalhos.

A reunião que será presidida pelo ex-superintendente do Iapas e candidato ao Senado, Amir Gaudêncio, contará também com a participação do presidente da Cooperativa dos Bancários, Ariel Farias.

O projeto inicial do parque residencial Cidade Previdenciária prevê blocos com 980 apartamentos de dois e três quartos. No entanto, uma nova proposta apresentada pelo sr. Amir Gaudêncio prevê a construção de blocos sobre pilotis, com dez andares, o que possibilitaria um projeto com três mil apartamentos.

O presidente da Cooperativa dos Bancários informou ainda que o parque residencial Cidade Previdenciária atenderá exclusivamente aos funcionários da Previdência e o financiamento será através do Prohasp - Programa Habitacional para Servidores Públicos.

Ariel Farias disse que o estudo de viabilidade já está na parte final e durante este ano ainda os servidores da Previdência terão condições de ver o maior e melhor núcleo habitacional construído através da Cooperativa Habitacional dos Bancários.

DRT ... posse à nova diretoria dos têxteis em agosto

A Delegacia Regional do Trabalho empossará dia quatro, a nova diretoria do Sindicato dos Trabalhadores nas Indústria Têxteis de João Pessoa, eleita no final do mês passado, em eleição com a participação de mais de 500 associados.

O novo presidente da entidade, Edvan da Silva, informou que, tão logo tome posse, uma das suas metas prioritárias será lutar para reorganizar o Sindicato, colocar em funcionamento o ambulatório médico e odontológico e começar os estudos acerca do próximo contrato de salário.

Os antigos dirigentes do Sindicato vão se reunir hoje, em assembléia geral, para uma prestação de contas e cuidar da programação a ser desenvolvida durante a solenidade de posse, no próximo dia quatro.

Edvan da Silva foi eleito depois de realizada duas eleições não tendo a primeira apresentado o quorum necessário. Ele conseguiu 77 votos sobre o candidato da chapa um, Benedito Marques Silvestre.

Indústria Têxtil de Mandacaru atingiu 60% de sua produção

A fábrica de Mandacaru, dois meses após o reinício de sua atividade, graças a constituição da Cooperativa dos Trabalhadores na Indústria Têxtil Mandacaru, com apoio e financiamento do Governo do Estado, já está produzindo 60 por cento, principalmente depois que começou a fabricação de fios, informou o presidente da entidade, Benedito Marques Silvestre.

Segundo ele, a produção atual da Cooperativa está estimada em 12 mil sacos de açúcar e farelo ao mês, e cinco mil toneladas de fio de agave. Para conseguir esta produção, a entidade está comprando a matéria-prima nos Estados do Sul a preços menores do que aqui na Paraíba. Benedito Marques justificou a compra desta matéria-prima no Sul, dizendo que os preços estão mais acessíveis, enquanto que aqui o quilo de algodão custa Cr$ 287,00, no Sul ele é vendido a Cr$ 240,00 e chega com maior rapidez.

Para desenvolver a produção de fios de agave e sacos para açúcar, a Cooperativa dos Trabalhadores na Indústria Mandacaru está utilizando os mesmos operários de fiação para o setor de tecelagem. E brevemente sua produção será acrescida de nova linha, o que contribuirá para atingir os 100 por cento de sua capacidade.

Parapsicologia será estudada em curso com o Padre Quevedo

Começa na próxima segunda feira, no auditório do Colégio Nossa Senhora de Lourdes, o primeiro curso de Parapsicologia que será ministrado pelo Padre Oscar Quevedo e mais seis professores entre eles psicólogos, psiquiatras e sacerdotes, do Centro Latino-Americano de Parapsicologia de São Paulo.

A Parapsicologia, segundo os coordenadores da Jornada, é uma ciência moderna e estruturou-se dentro da Psicologia para a pesquisa científica dos fenômenos do inconsciente humano, definindo e explicando todas as possibilidades desse inconsciente.

Os interessados no curso podem fazer suas inscrições no Mosteiro de São Bento, avenida General Osório, ou na clínica de Psicologia do IPÊ, avenida Pedro Segundo, 1096, fone 221-7522. A jornada conta com o apoio de todas as pessoas interessadas no assunto. O encerramento do curso está previsto para o próximo dia 31 deste.

Grupo de danças do Lyceu se apresenta em certame nacional

Escolhido pelo Ministério da Educação e Cultura, juntamente com outros do Rio de Janeiro e Rio Grande do Sul, o grupo de danças do Lyceu Paraibano viaja no próximo domingo a Brasília para participar das solenidades de abertura dos Campeonatos Estudantis Brasileiros - CEBs.

O grupo, formado por 25 estudantes que cursam o segundo grau, apresentará, além de outros números, o xaxado, o xote, o coco cacete e a dança do camaleão. Coordenado pela professora Dinalva França, o grupo é composto por estudantes na faixa etária de 15 a 18 anos. Segundo ela, o grupo de danças participará, também, do Festival de Inverno em Campina Grande, onde apresentará uma suíte de danças gaúchas.

Agência do Paraiban em Campina Grande é inaugurada este mês

Procurando estimular o crédito, atendendo de forma mais rápida e eficaz ao homem do campo, o Banco do Estado da Paraíba vai inaugurar no próximo dia 22, às 10 horas, nova agência, na cidade de Campina Grande, segundo informou ontem o diretor de Crédito Rural, Vanildo Pereira da Silva.

A nova agência do Paraiban fica localizada na Ceasa e sua especialização é o crédito rural, que concederá financiamentos para custeio e investimento agropecuários, por meio de suas diversas linhas de crédito. Oferecerá, ainda, todos os serviços bancários de praxe, como empréstimos a pessoas físicas e jurídicas, recebimentos de impostos, taxas, luz, água, telefone etc.

O diretor de Crédito Rural do Paraiban, Vanildo Pereira da Silva informou que o objetivo é descentralizar suas decisões, com a criação de mais duas agências cuja especialidade maior é o crédito rural, e ficam nos centros de maior comercialização de Campina Grande e João Pessoa, esta última já em pleno funcionamento, na Ceasa.

Segundo ele, com a inauguração desta agência em Campina Grande, haverá um maior fortalecimento de pessoal no sentido de dar maior assistência ao homem do campo, de modo que possa adquirir o crédito a ser pretendido pelo produtor rural no momento oportuno.

Em maio deste ano, foram iniciados os trabalhos de cercamento da Universidade Federal da Paraíba. Diante disso, alguns segmentos da UFPb denunciaram a construção da cerca, afirmando que esta medida, era mais um dos decretos do MEC, visando estabelecer o ensino pago nas Universidades. Por outro lado, o Reitor Benjo Borba desmentiu, alegando que a cerca estaria sendo construída para evitar danos ao patrimônio, e a área que será cercada é apenas as matas. Mas agora por ocasião das férias do semestre letivo, foram reiniciadas as obras de cercamento de alguns setores da UFPb. O Departamento de Artes e Comunicação é uma destas áreas que estão sendo cercadas. Não se sabe o motivo que levou a Prefeitura da Universidade a cercar áreas que o Reitor Benjo Borba antes tinha decretado o paralisação. A única alegação dos operários que estão trabalhando na construção da cerca é que a Prefeitura da UFPb reiniciou os trabalhos agora nas férias, porque não tem o "passa-passa" dos estudantes.

A UNIÃO • João Pessoa, terça-feira 13 de julho de 1982

PROTESTO

CARTÓRIO TOSCANO DE BRITO
1º OFÍCIO PROTESTO
RUA MACIEL PINHEIRO - Nº 02
ASSOC. COMERCIAL - FONE 2221017

EDITAL

Responsável: Antonio C. da Cunha Neto
CPF/CGC: 08902785/0001-08
Título: Cr$ 43.325,00
Protestante: George Cunha
Portador: Paraiban

Responsável: Antonio Santos Lima
CPF/CGC:
Título: Cr$ 5.850,00
Protestante: George Cunha
Portador: Paraiban

Responsável: Carlos Augusto de Oliveira
CPF/CGC: 090828324-53
Título: Cr$ 67.490,00 (dois títulos)
Protestante: O Rei dos Esportes Ltda.
Portador: América do Sul

Responsável: Célia Maria G. da Costa
CPF/CGC: 109802704-30
Título: Cr$ 19.500,00
Protestante: Renascente Móveis Ltda.
Portador: Banespa

Responsável: Ednalva N. do N. Pereira
CPF/CGC: 219467954-53
Título: Cr$ 60.000,00
Protestante: Ari Madeiras Ltda.
Portador: Paraiban

Responsável: Ernesto Gomes da Silva
CPF/CGC: 086008098-87
Título: Cr$ 70.000,00
Protestante: Santos Retifica Ltda.
Portador: Paraiban

Responsável: Escola Estadual 1º Grau I Bichara
CPF/CGC:
Título: Cr$ 13.200,00
Protestante: O Rei dos Esportes Ltda.
Portador: América do Sul

Responsável: Floriano M. de Oliveira
CPF/CGC: 072548574-49
Título: Cr$ 57.000,00
Protestante: Belarmino Ltda.
Portador: Nacional

Responsável: Geraldo F. de Alencar
CPF/CGC: 034876325-20
Título: Cr$ 40.090,00
Protestante: Metal Sepol Ltda.
Portador: BNB

Responsável: Ivanildo da S. Souza
CPF/CGC: 123921704-87
Título: Cr$ 135.000,00
Protestante: Proserv
Portador: Paraiban

Responsável: J. A. Batista
CPF/CGC: 09356833/0001-64
Título: Cr$ 20.000,00 (quatro títulos)
Protestante: Rádio C. da Paraíba Ltda.
Portador: A Mesma

Responsável: José E. de Oliveira
CPF/CGC: 179204696-00
Título: Cr$ 17.605,00
Protestante: George Cunha
Portador: Paraiban

Responsável: José Gilson F. de Figueiredo
CPF/CGC: 048551244-00
Título: Cr$ 15.687,00
Protestante: O Rei dos Esportes Ltda.
Portdor: América do Sul

Responsável: Judith Pereira Farias
CPF/CGC: 008667511
Título: Cr$ 42.498,00 (dois títulos)
Protestante: Sumol Ind. Gerais Ltda.
Portador: BNB

Em obediência ao art. 29 § IV da Lei Nº 2044 de 31 de janeiro de 1908, intimo as firmas e pessoas acima citadas a virem pagar ou darem por escrito as razões que têm em meu Cartório à Rua Maciel Pinheiro Nº 02 nesta cidade, sob pena de serem os referidos títulos, protestados na forma da LEI.

João Pessoa, 12 de julho de 1982
Bel. Germano Carvalho Toscano de Brito
1º Oficial do Protesto

[illegible]

C.G.C. (M.F) nº 09.[illegible]/0001-01

Capital Autorizado........................ Cr$ 12.000.000,00
Capital Subscrito e Integralizado ...... Cr$ 6.000.000,00

ASSEMBLÉIA GERAL ORDINÁRIA

Edital de Convocação

Ficam convidados os senhores acionistas da Cia. AGRO PECUÁRIA [illegible] a se reunirem em Assembléia Geral Ordinária a realizar-se no dia 23 (vinte e três) de julho de 1982, às 10 (dez) horas em sua sede social, sito a Av. Epitácio Pessoa, 573, nesta Cidade de João Pessoa - Pb., afim de deliberarem sobre a seguinte ordem do dia:

a) - Aprovação dos Relatórios da Diretoria, Balanço Geral e Demonstrações Financeiras e Parecer do Conselho Fiscal encerrado em 31/07/81.

b) - Outros assuntos de interesse social.

Encontram-se à disposição dos senhores acionistas da Companhia, no endereço acima indicado todos os documentos referidos no artigo 133 da Lei 6.404 de 15/12/76, correspondente ao exercício social.

João Pessoa, Pb, 12/07/82

CARLOS ANTONIO [illegible]
Diretor Administrativo

[illegible]

[illegible]

De Alagoa Grande para o Brasil

Jackson do Pandeiro, nascido em Alagoa Grande, se criou em Campina Grande, onde iniciou a carreira artística cantando em cabarés. Aí surgiu o nome "Jackson do Pandeiro", pelo fascínio do artista pelos filmes americanos de far-west. Seu nome de batismo era José Gomes Filho.

O sucesso veio no início dos anos 50. Contratado pela Rádio Tabajara e depois pela Rádio Jornal do Commercio de Recife, a princípio somente como ritmista (conforme as recordações de Carmélia Alves, àquela época também do elenco da emissora pernambucana), Jackson do Pandeiro gravou nos estúdios da própria JC um 78 rotações com as músicas Forró emLimoeiroe Sebastiana *(então batizada* Comadre Sebastiana, *e que Gal Costa gravou de novo em 1969).*

Com esse disco "estourou no Sul" e pouco depois foi morar no Rio, para onde levou Almira, que conheceu também na Rádio Jornal do Commercio, onde ela era rádio-atriz de novelas. Já no Rio, trabalhou para as Rádios Nacional e Mayrink Veiga, as principais emissoras da época.

Autor de músicas como Chiclete com Banana *e* Canto da Ema, *regravadas muitos anos depois por Gilberto Gil, de* Me Segura Que Eu Vou Dar Um Troço *e de* Cantiga do Sapo, *ele estava no momento sem gravadora. Há um ano desligou-se da Polygram e estava agora sendo chamado pela Ariola, que pretendia fazer um disco de Jackson com outros intérpretes, como Elba Ramalho, Alceu Valença e Moraes Moreira.*

Apesar de um tanto apagado, "desde que a televisão substituiu o rádio", segundo as palavras de Carmélia Alves, Jackson do Pandeiro teve sempre o reconhecimento do público e agenda cheia, fazendo espetáculos por todo o Brasil. Deixou pensão para a viúva, Neusa, e apartamento de quarto e sala no centro do Rio de Janeiro. Morava em casa alugada no subúrbio de Olaria.

JACKSON DO PANDEIRO

★ 1920 + 1982

O compositor, cantor e instrumentista paraibano Jackson do Pandeiro, autor de famosas músicas nordestinas como a antológica *Sebastiana* (gravada também por Gal Costa) e *A Mulher do Aníbal*, foi sepultado ante-ontem no Cemitério do Caju, no Rio de Janeiro, na presença de cerca de 200 pessoas: parentes, artistas, amigos e admiradores.

Jackson morreu aos 62 anos, vítima de embolia pulmonar e cerebral, às 17 horas de sábado passado, na Casa de Saúde Santa Lúcia, em Brasília, onde estava internado desde o dia 4 passado; o que o levou ao internamento foi uma complicação de origem diabética.

O compositor paraibano foi enterrado em ambiente descontraído, ao som de *Sebastiana, Forró do Limoeiro, Um a Um* e outros sucessos cantados por compositores da velha guarda da música sertaneja. A última gravação da qual Jackson do Pandeiro participou como instrumentista foi realizada nos estúdios da Ariola. Foi para o LP *Alegria*, de Elba Ramalho; a faixa é *No Som da Sanfona*, da autoria de Jackson e Kaká do Asfalto, que vem sendo bem executada nas emissoras radiofônicas.

O ENTERRO

O corpo do cantor e compositor, que chegou ao Rio às 12h30m de ante-ontem, foi velado até 17 horas numa das capelas do Cemitério do Caju. No local já o aguardavam seus irmãos Geraldo Gomes (Cícero) e João Gomes (Tinda), o sobrinho Severino, além de Vicente e Pacinho, que integram o conjunto Borborema, que o acompanhava desde 1957.

Os amigos cantaram os sucessos de Jackson no velório; à direita, a viúva do artista

Filho mais velho da cantora de Pastoril, d. Flora, Jackson deixou também uma irmã, Severina Gomes (Biu) e a mulher, Neuza Flores dos Anjos. Dos dois casamentos - o primeiro foi com Almira Castilho - ele não deixou filhos.

Minutos antes de o corpo de Jackson do Pandeiro deixar a capela, muitos nomes conhecidos da música sertaneja, como Carmélia Alves, Paulo Bob, Zé Gonzaga, Rouxinol, Severino Ramos (autor de *Ovo de Codorna)*, Benedito Nunes e outros começaram a ensaiar a última homenagem ao cantor.

Lembraram então seus maiores sucessos, ajudados por admiradores e amigos. Quando o corpo era levado, todos começaram a cantar e marcar alguns passos até a hora do enterro. Junto à sepultura tudo foi improvisado, desde os mais diferentes discursos em homenagem a Jackson até desafios entre repentistas. Ao enterro e velório também compareceram Adelzon Alves, Pilombeta, Otalinto Lopes, o pandeirista Manoel Serafim, o compositor (também paraibano) Antônio Barros - autor de *Homem com H e Bate Coração* - e Álvaro Castilho, irmão de Almira, primeira mulher de Jackson, que está em São Paulo.

Jackson do Pandeiro já não se sentia bem de saúde quando da primeira apresentação em sua última excursão pelo país. Ao se apresentar a 24 de junho em Santa Cruz do Capiberibe, interior de Pernambuco, Jackson não conseguiu terminar o show porque "estava muito tonto". No dia 26 conseguiu apresentar-se em Caruaru mas descansou seis dias em Recife, até chegar a Brasília, última etapa da excursão.

Em Brasília, ele se apresentou na festa junina na Associação Recreativa do Ministério da Educação e Cultura durante um hora, mas depois se sentiu mal.

A voz das noites de São João

Nas noites de São João, Jackson do Pandeiro - paraibano de Alagoa Grande - era quem animava a festa. Fogos, canjica, balão e muito arrasta-pé. Ele e sua voz comandavam o forró. Algum tempo atrás, o mestre Luiz Gonzaga já dizia: "No Rio tá tudo mudado / Nas noites de São João / Em vez de polca e rancheira / O povo só pede / Só dança o baião / Ai, ai, ai, São João é a dança da moda / Pois em toda roda só pede o baião".

No Rio de Janeiro, Jackson do Pandeiro chegou a comandar semanalmente uma folia: o forró das quintas-feiras, na Rádio Globo, que assim o anunciava: "Atenção para animar a festa, Jackson do Pandeiro".

E aí, junto com AAdelzon lves, ele começava a chamar os nomes que desfilavam todas as quintas-feiras e 1 hora da madrugada. Eram os nomes do Nordeste, velhos companheiros de guerra. Nesse programa desfilavam nomes como Luís Gonzaga, Marinês, Os Três do Nordeste, Abdias, Trio Nordestino e Dominguinhos. No programa desfilava todo o pessoal do Nordeste, tanto os "danadões" como a turma que estava começando. Tinha auditório, cafezinho, cachorro-quente, mulheres, senhoritas e homens.

RÁDIO TABAJARA

Jackson do Pandeiro começou profissionalmente na Rádio Tabajara. Mas, desde muito cedo, ainda menor, tocava bateria num cabaré de João Pessoa, na rua Maciel Pinheiro. Isso foi lá por volta de 1946. E como era menor, costumava contar, diz que muitas vezes teve que sair apressadinho, apressadinho demais, para fugir dos juízes sisudos da noite, que não permitiam menor em boates ou cabarés. Seu depoimento:

- Eu saía era correndo mesmo. Entrei nesse cabaré apadrinhado pelo Mosquito, que tocava baixo. Bom, o negócio foi o seguinte: Biró, o cara que tocava bateria, ficou doente. O Mosquito me chamou pra ficar no lugar dele. Foi uma época em que toda noite eu levava uma carreirinha. Bastava um cara chegar e perguntar que idade eu tinha, que já estava eu, ladeira abaixo, correndo pra me esconder. Um dia, o Biró voltou. Me viu pequenininho, na bateria dele, e perguntou: o que é que esse menino tá fazendo aqui? Nova correria. Mas o Mosquito falou ele é família minha. E eu continuei lá.

Lá pelos idos de 53 ou 54, Jackson gravou na Rádio Jornal do Commercio, *Forró do Limoeiro, Sebastiana, Um a Um e A Mulher do Aníbal*, todas elas em 78 rotações. Com o dinheiro dessa gravação, ele foi para o Rio passear e ao mesmo tempo, "aproveitando o ensejo", cumprimentar o pessoal da imprensa que, segundo ele, dava muita força no seu trabalho. Já era sucesso também no Rio.

Jackson costumava dizer aos jornalistas do Sul que "lá na Paraíba nego dizia que brasileiro que não conhecer o Rio quando morrer não vai pro céu. E eu só conhecia essa gentil cidade de ver em filmes. Vivia sonhando com ela. Eu pensava que em cada esquina do Rio tinha um samba. Daí minha decepção. Não tinha nada disso".

Nessa época, segundo Jackson não tinha cabeludo. O negócio da onda era usar uma "trunfa" na cabeça, às vezes com ajuda de Bom-Bril, para ficar mais alto, no estilo Elvis Presley. E como a imprensa carioca e os fãs não o conheciam, todos se perguntavam: "Como será Jackson do Pandeira? A gente só conhece a voz. Será novo? Terá trunfa na cabeça?"

- A princípio - relatava o autor de *Sebastiana* - eu não me acostumava com a cidade. Fiquei apavorado. Todo dia eu olhava pro cara que me trouxe e dizia: pra onde é que eu vou, meu Deus? Ao mesmo tempo já sentia, mesmo sem sair, uma saudade danada dessa cidade. E foi quando fiz o *Xote de Copacabana*.

UMA MULHER

Em 1956, ele pediu licença da Rádio Tabajara e foi para o Rio definitivamente, tentar com mais seriedade fazer sucesso. Em João Pessoa deixou uma mulher chorando por ele. Uma mulher que não tinha coragem de segui-lo. Tinha medo do meio artístico, considerado por ele muito corrupto. E ficou sozinha. Os sonhos dessa mulher eram outros: um casamento, uma vida tranquila, ou seja, um lar. Nada mais. Jackson, apesar de gostar dela, foi sozinho para o Rio.

- Eu briguei com essa mulher, na Paraíba, por ciúmes dele. Fui para o Rio e conheci Almira. Lembram-se da dupla Jackson e Almira? Pois é, casei com ela e terminei me desquitando, graças a Deus sem filhos.

Quando lhe perguntaram porque o "graças a Deus", respondeu: "Por que? Ora, não interessa. Não interessa filho. Pra que? Só pra dar trabalho? Não, graças a Deus foi sem filho mesmo. Depois, como quem já teve mulher não consegue ficar sozinho, eu casei, ou seja, recomecei o meu romance com a mesma mulher que deixei na Paraíba.

A FELICIDADE

Jackson do Pandeira andava muito feliz. Afora as questões musicais, ele tinha em casa uma mulher que adora e o mesmo costume preservado em cada prato que ia à mesa: o costume nordestino em pleno Rio de Janeiro. Na hora de comer, a ordem era colocar na mesa mandioca mole, empapa, pé de porco, orelha, carne do Ceará e uma galinha temperada ao molho paraibano. Esses ingredientes ele ia buscar na feira de São Cristóvão. Nela costumava ficar os domingos inteiros escutando o velho som do Nordeste.

Essa era a vida de Jackson do Pandeiro. Vida da qual ele gostava de contar só os fatos curiosos porque "tristeza tal mesmo e nem é bom pensar".

- Certo dia, um cara me deu um abraço tão grande, no carnaval, que me machucou todas as costelas. Depois disse que era meu fã. Outro foi lá em Sobral, no Ceará. Tinha um pinta que pra onde eu ia, pra onde eu me virava, ele se virava também. Eu dava um jeito no corpo, tirava a cabeça de sua direção, e lá estava ele me olhando novamente. Por fim perguntei: o que é que há? Ele respondeu: "Se eu morrer hoje, morro feliz. Conheci Jackson do Pandeiro"

• *Texto de Rosane de Souza*

MAGUARY AGRÍCOLA S.A.
CGC (MF) 08.318.587/0001-08

ASSEMBLÉIA GERAL EXTRAORDINÁRIA
PRIMEIRA CONVOCAÇÃO

Ficam os senhores acionistas de MAGUARY AGRÍCOLA S.A., convidados a se reunirem em ASSEMBLÉIA GERAL EXTRAORDINÁRIA a se realizar às 14 (quatorze) horas do dia 19 (dezenove) do corrente mês de julho, na sede social, à casa sede da Fazenda Vale do Mangereba, no município de Lucena, deste Estado, a fim de deliberarem sobre a eleição de um Membro do Conselho de Administração em substituição ao Conselheiro Senhor Arthur Tavares de Mello, falecido em data de 02 de junho de 1982.

Lucena (PB), 08 de julho de 1982

CONSELHO DE ADMINISTRAÇÃO

Virgílio Tavares de Melo
Marcílio Tavares de Melo
José Urbano da Costa Carvalho

AGRO PECUÁRIA MARIA PAZ NORTE S.A.
SÃO JOSÉ DE ESPINHARAS-PARAÍBA
CGC (MF) 08.333.513/0001-05
Capital Autorizado..........Cr$ 300.000.000,00
Capital Subscrito..........Cr$ 47.773.000,00
Capital Integralizado.......Cr$ 47.773.000,00

ASSEMBLÉIA GERAL EXTRAORDINÁRIA
EDITAL DE CONVOCAÇÃO

Pelo presente Edital, ficam convidados os senhores acionistas de Agro Pecuária Maria Paz Norte S.A. a comparecerem na sede social na Fazenda Maria Paz, Município de São José de Espinharas, [illegible] de Patos, Estado da Paraíba, no dia 19 (dezenove) do mês de julho do ano em curso de 1982 (hum mil novecentos e oitenta e dois), às 10,00 (dez) horas, e se reunirem em Assembléia Geral Extraordinária, a fim de deliberarem sôbre a seguinte Ordem do Dia: I) Ratificação de atos aprovados na A.G.E. realizada em 30 de novembro de 1981; II) Outros assuntos do interêsse da Sociedade. São José de Espinharas (PB), 08 de julho de 1982 - [illegible] - Presidente do Conselho de Administração.

DR. ALEMAR DE LUNA FREIRE
CLÍNICA GERAL-PEDIATRIA
CRM - 320
CONSULTÓRIO: RUA DUQUE DE CAXIAS
Nº 137 2º AND SALA 202
FONE: 221-3180
(HORA MARCADA)

CURSO DE DETETIVE
Por Correspondência Infor: Caixa Postal 60 - Juiz de Fora - MG

VIAÇÃO BRASILIA
DIARIAMENTE
Patos - São Paulo
Saídas 8:00 . 10:00 e 16:00 horas
Agente Martinho
Estação Rodoviária
Box 5 - Fone 421-2245
Patos Pb.

Johnson & Johnson
DO NORDESTE S.A. INDÚSTRIA E COMÉRCIO

ATA DA ASSEMBLÉIA GERAL EXTRAORDINÁRIA DOS ACIONISTAS DA JOHNSON & JOHNSON DO NORDESTE S/A REALIZADA AOS DEZENOVE DIAS DO MÊS DE ABRIL DE MIL NOVECENTOS E OITENTA E DOIS.

Aos dezenove dias do mês de abril de mil novecentos e oitenta e dois, às 14 (quatorze) horas, na sede social da empresa, à Rodovia BR-101, km 1,0, em João Pessoa, Estado da Paraíba, reuniram-se, em Assembléia Geral Extraordinária, os Acionistas da JOHNSON & JOHNSON DO NORDESTE S/A, em sua totalidade, conforme assinaturas apostas no livro Registro de Presença de Acionistas, dispensada a prova de convocação prévia nos termos do Artigo 124 da Lei 6.404/76. Considerando a renúncia, nesta data, do Sr. HERMANN FRIEDRICH SCHMALZIGAUG, Diretor Vice-Presidente da Empresa, os Srs. Acionistas, por unanimidade, elegeram o Sr. THOMAS EDWARD GARDNER, americano, casado, industriário, portador do RG Modelo 19 nº 16.150.845, residente à Rua Dr. Afonso de Oliveira Santos nº 50, apto. 15, Morumbi, - São Paulo, SP, para ocupar tal posição. Estando presente à Assembléia o Sr. THOMAS EDWARD GARDNER e tendo aceitado sua designação, foi o mesmo empossado no ato. O Conselho Fiscal não foi ouvido por não se encontrar instalado e por não ter sido requisitado pelos Srs. Acionistas na forma da Lei. Presidiu a presente Assembléia o Acionista JOSÉ GIMENES SANCHES, cabendo a mim, JOÃO INÁCIO CORREIA, as atribuições de Secretário. Nada mais havendo a tratar, foi esta lavrada no livro próprio da empresa, lida aos presentes que a aprovaram e assinaram. João Pessoa, 19 de abril de 1982.

A) JOSÉ GIMENES SANCHES
Secretário
A) JOÃO INÁCIO CORREIA
Secretário

ACIONISTAS PRESENTES

A) JOHNSON & JOHNSON S/A
pp. Richard Henry Lennard Seadon
A) JOSÉ GIMENES SANCHES
A) HERMANN FRIEDRICH SCHMALZIGAUG
A) RICHARD HENRY LENNARD SEADON

Confere com o original.

JOÃO INÁCIO CORREIA
Secretário
Advogado
OAB-SP 49.990

Junta Comercial do Estado da Paraíba
Certifico que Johnson & Johnson do Nordeste SA
749 30/6/82
AGE 19/4/82
30 6 82

Guerrilheiros sequestram quinze civis

Os guerrilheiros esquerdistas sequestraram 15 civis e um membro da Organização de Defesa Civil em uma ação armada contra um vilarejo no norte do país, matando dois outros homens da defesa civil, disseram hoje as autoridades salvadorenhas.

Fontes militares e judiciárias informaram que 21 pessoas morreram por causa da violência política. Desde 1979, cerca de 34.000 mortes ocorreram nos confrontos entre os guerrilheiros esquerdistas, tropas do Exército e esquadrões paramilitares de direita.

O vilarejo atacado pelos guerrilheiros fica na região de Aguilares, 35 quilômetros ao norte de São Salvador. O motivo do ataque não foi explicado, mas incursões como essa costumam acontecer com frequência a partir das bases rebeldes do vulcão Guazapa, próximo da região.

Entre as últimas vítimas da violência política, estão seis membros de uma família, incluindo duas crianças, cujos corpos, carbonizados e irreconhecíveis, foram encontrados numa casa ao longo da rodovia da costa do Pacífico, depois de um ataque perpetrado por homens armados não identificados, no nordeste da província de São Miguel, informaram porta-vozes do Exército.

Reagan envia carta áspera para Begin

A rede de televisão norte-americana ABC informou ontem que o presidente Ronald Reagan enviou uma áspera carta ao primeiro-ministro Israelense Menachem Begin, dizendo-lhe para suspender o bombardeio contra posições palestinas e o bloqueio de alimentos e água em Beirute-Oeste.

A ABC, citando fontes do Departamento de Estado, afirmou que Reagan disse também a Begin que os Estados Unidos podem ter de negociar diretamente com a Organização de Libertação da Palestina, o que levaria Washington a reconhecer a OLP.

O diretor-geral do Ministério do Exterior de Israel, David Kimche, apressou-se ontem em ir a Beirute para encontrar-se com o enviado dos Estados Unidos Philip Habib e protestar contra o ritmo lento das negociações para retirar 6 mil guerrilheiros palestinos cercados em Beirute-Oeste, disse um funcionário israelense que acrescentou que Israel não vai tolerar que a guerra se transforme numa guerra de atrito.

A campanha já dura cinco semanas e os israelenses já tiveram 284 mortos e 1.570 feridos. Uma guerra de atrito, temem os israelenses, aumentaria o número de vítimas, prejudicaria a economia e denegriria a imagem do país no exterior, atingida pela visão na televisão dos refugiados e dos bombardeios isralenses.

O grosso da guerra ocorreu nos seis primeiros dias de luta e os soldados israelenses, embora mantenham seu moral, têm questionado a importância dos combates recentes.

Houve até mesmo manifestações antiguerra em Israel, inclusive uma multidão de 20 mil pessoas que exigiam "paz agora" em Telavive.

Israel já gastou até agora 1 bilhão de dólares (176 bilhões de cruzeiros) na guerra, num país em que o Produto Nacional Bruto não atinge 20 bilhões de dólares.

Irã prepara investida contra Iraque

O Governo iraniano parecia ontem disposto a iniciar uma investida bélica final contra o vizinho Iraque para derrubar o governo socialista Baath do Presidente Saddam Hussein e disse que se aproximava uma "grande e histórica batalha", segundo a rádio de Teerã.

A declaração, contida num comentário da Rádio Estatal, coincidiu com a da revista americana "Time" no sentido de que o Irã concentrava tropas em sua fronteira ocidental com o Iraque, aparentemente se preparando para o ataque.

"Após infligir golpes esmagadores ao Exército Mercenário Baathista (iraquiano), estamos agora para terminar esta guerra imposta por meio de uma grande e histórica batalha", disse a rádio.

Hussein anunciou a 20 de junho que retiraria suas tropas do território iraniano ocupado, 10 dias depois de o Iraque proclamar um cessar-fogo unilateral para por fim à guerra do Golfo Pérsico, atualmente em seu vigésimo-terceiro mês. Anteriormente, as forças iranianas conseguiram importantes vitórias contra os ocupantes iraquianos.

Embora o Iraque tenha anunciado que completará sua retirada no final de junho, os comunicados militares dos dois gigantes do Golfo Pérsico informaram sobre choques diários ao longo de sua fronteira de 500 Quilômetros de extensão.

Um comunicado transmitido pela agência oficial iraniana, Irna, denunciou que o Iraque fizera avançar colunas de tanques em território iraniano, violando o anúncio do cessar-fogo.

Aumentam atritos entre os Estados Unidos e Israel

Guerrilheiro ri ao salvar seu filho durante os combates

Os canhões de Israel e das forças palestinas estavam silenciosos ontem na medida em que o sexto cessar-fogo decretado em 36 dias de guerra parecia se manter, mas afloraram graves atritos entre os Estados Unidos e Israel em torno das negociações para a retirada da OLP do Líbano.

Depois de 15 horas de intensos bombardeios, grandes extensões dos subúrbios da zona sul de Beirute estavam em ruínas hoje, com fileiras de elegantes prédios de apartamentos a beira mar destruídas e um campo de refugiados gravemente danificado.

A rádio de Beirute informou que haviam sido resgatados dos escombros 82 corpos de pessoas mortas na batalha de artilharia que foi a mais intensa desde que Israel invadiu o Líbano, a 6 de Junho. Outras 211 pessoas ficaram feridas e acredita-se que há mais dezenas de corpos soterrados.

O enviado diplomático norte-americano Philip Habib reiniciou as conversações sobre a retirada Palestina em meio a fortes críticas israelenses a seus esforços e a notícias de que o presidente Ronald Reagan repreendeu o primeiro-ministro Menachem Begin pela última eclosão de combates.

A televisão ABC disse hoje que Reagan mandou uma carta severa a Begin mandando que as forças israelenses parassem de bombardear as posições palestinas e de impedir o abastecimento de água e alimentos a Beirute Oeste.

Segundo à ABC, Reagan também advertiu Begin que os Estados Unidos poderão ter que tratar diretamente com a OLP porque os combates estavam atrapalhando as negociações. Tal iniciativa implicaria num reconhecimento norte-americano de fato a organização.

Em Telavive, um alto funcionário do governo negou que Reagan tenha feito a ameaça de abrir conversações diretas com a OLP e afirmou que, se isso acontecer, "a consequência mais devastadora será que saberemos o quanto vale a palavra dos Estados Unidos".

Habib reuniu-se com o primeiro-ministro Chefik Wazzan e com o diretor-geral da Chancelaria Israelense, David Kimche, na residência do embaixador norte-americano Robert Diloon, retomando as conversações que haviam sido suspensas por causa dos bombardeios.

Kimche levou um protesto de Israel em razão da lentidão das negociações sobre a retirada dos seis mil guerrilheiros da OLP sitiados em Beirute Oeste, informou o funcionário Israelense, que pediu para não ser identificado.

O cessar-fogo negociado por intervenção de Habib e Wazzan interrompeu, pelo menos temporariamente, os intensos combates travados durante o fim de semana, durante os quais, segundo cálculo da televisão Libanesa, caíram 30 bombas por minuto na Capital - 1.800 por hora.

Dirigentes da Argentina tentam recompor governo

Os dirigentes máximos do regime militar argentino se reunirão hoje para tentar recompor a abalada unidade do chamado "processo de reorganização nacional", mediante a designação de um vice-presidente civil, informou-se ontem na Argentina.

O presidente, general Reynaldo Bignone, cuja designação emana exclusivamente do Exército, face a recusa da Marinha e da Força Aérea de participarem dela, deliberará na manhã de amanhã com os comandantes-em-chefe das três armas, general Cristino Nicolaides, almirante Jorge I. Anaya e brigadeiro Basilio Lami Dozo.

Aparentemente, as tentativas para solucionar a crise criada pela Marinha e a Força Aérea, que anunciaram a 24 de junho terem abandonado sua participação na condução política do atual regime, se encontram bem encaminhadas. A Marinha, por exemplo, recuou de seu propósito anterior de retirar seus oficiais de cargos oficiais e de vários governos provinciais. A Força Aérea, porém, parece mais intransigente, embora aceitasse que o brigadeiro José Miret, secretário do Planejamento, continuasse em suas funções.

Tanto a Força Aérea como a Marinha haviam pedido que se nomeasse um presidente civil para chefiar a última etapa do regime militar, que deve terminar com a normalização constituional da Argentina em março de 1984. Terão sido completados, então, oito anos de regime militar. O Exército se opôs e insistiu em designar um de seus homens. A variante de nomear um vice-presidente foi apresentada oficialmente há 10 dias, mas não foi avante. Agora voltou a ser considerada, aparentemente com melhores perspectivas de êxito.

O coronel Pedro Coria, chefe interino da Secretaria de Informação Pública (SIP), declarou ontem que "embora se continue conversando sobre a questão da eleição de um vice-presidente, em torno da qual reina otimismo, em momento algum se falou de nomes nem particularmente de um membro da suprema corte de justiça, o que é totalmente inexato". aludia a uma versão publicada ontem pelo jornal "Âmbito Financeiro", segundo a qual os três comandantes aceitaram recompor a junta militar com base num acordo de dois pontos:

1 - Designar um vice-presidente civil, que seria um juiz da Suprema Corte, e 2 - formação deum Conselho Consultivo Integrado por representantes dos partidos políticos, que atuaria paralelamente ao governo, "com a única missão de zelar pela mais transparente transição dos militares para os civis".

Outros nomes de civis sugeridos pelos meios políticos como possíveis "vice-presidenciais" são os do líder democrata progressista, Rafael Martinez Raymond, ex-embaixador na Itália, o ex-ministro da Defesa, Amadeo Frugoli, político conservador da província de Mendoza, e o advogado Ricardo Yofre, figura independente que goza de considerável prestígio em círculos militares e partidários.

Argentinos serão repatriados

O governo britânico está satisfeito com a decisão argentina de considerar encerradas as hostilidades no Atlântico Sul e vai repatriar os 593 prisioneiros argentinos que mantinha em seu poder, anunciou ontem o Foreign Office.

Mas o governo acrescentou que não foi tomada qualquer decisão sobre a revogação das sanções econômicas e nem sobre a restauração de relações diplomáticas, rompidas pela Inglaterra quando a Argentina Invadiu as ilhas Malvinas, a 2 de abril.

Em Washington, porém, o presidente Ronald Reagan mandou revogar as sanções econômicas contra a Argentina, numa medida que pretende diminuir os atritos criados pelo conflito das Malvinas. A Casa Branca disse que a Grã-Bretanha e a Argentina haviam sido informadas sobre a decisão.

A chancelaria britânica disse que a mensagem enviada anteontem através da embaixada suiça em Buenos Aires deixou o governo de Londres satisfeito, pois nela a Argentina manifesta a intenção de não recorrer mais ao uso da força.

Reagan suspende as sanções contra argentinos

Washington - O Presidente Ronald Reagan, alegando "interesse de fortalecer nossos laços econômicos com nossos aliados", suspendeu ontem as sanções econômicas impostas à Argentina por causa do conflito pelas Ilhas Falkland no Atlântico Sul.

Reagan exortou os que disputaram as Ilhas a esquecer a luta e a "esforçar-se por conseguir a amizade e a cooperação".

As sanções incluíram a retenção de novos empréstimos, seguros e garantias no banco de exportação e importação, e novas garantias do Commodity Credit Corp.

Entretanto, as sanções militares impostas durante o governo de Jimmy Carter, como resultado das políticas argentinas sobre direitos humanos, continuarão em vigor.

Em uma declaração escrita, Reagan disse que as sanções econômicas cessariam hoje. "Tomei a decisão depois de analisar exaustivamente a situação no Atlântico Sul com o cessar fogo" disse o dirigente. "É importante agora para todas as partes envolvidas no conflito que deixemos o passado para trás e trabalhemos pela amizade e a cooperação".

Trem descarrilha no México e mortos podem chegar a 60

Equipes de resgate procuravam ontem mais corpos nos destroços de um trem que descarrilou anteontem e caiu num precipício de 260 metros. A agência de notícias Estatal disse que o número de mortos poderá chegar a 60.

Até agora é de 20 o número de mortos e 100 o de feridos em consequência do acidente, que ocorreu quando um trem expresso que fazia o trajeto Nogales-Guadalajara saltou dos trilhos e caiu num precipício.

Equipes de resgate organizadas pela Cruz Vermelha, pelo Exército Mexicano e pelo Instituto de Previdência Social trabalhavam ontem na região acidentada perto de Tepio, 640 quilômetros a noroeste da cidade do México, procurando mais vítimas.

João Paulo critica países por apoiarem corrida armamentista

O Papa João Paulo II disse ontem que a corrida armamentista entre as grandes potências é "inaceitável", e que se as nações realmente estiverem preocupadas com sua defesa, deveriam promover a paz, ao invés de adquirir armas.

O Sumo Pontífice disse, perante um grupo de 150 estudantes do Colégio de Defesa da Otan, que "a paz é na verdade a única possibilidade para uma defesa adequada, e para se assegurar essa defesa, deve-se promovê-la".

Afirmando ser a paz uma nova forma de defesa, o Papa disse que a guerra moderna - seja ela nuclear ou não - constitui uma forma totalmente inaceitável de se resolver as diferenças entre as nações. João Paulo, que fez da paz mundial um dos principais temas de seu pontificado, acrescentou que a guerra gera seus próprios "frutos".

"Ainda anteontem fiz referência a alguns desses ao falar sobre a guerra no Líbano: bombardeios, privações, a ameaça de fome e epidemias, e o pesadelo de ocorrer um maior número de vítimas e um sofrimento ainda maior", disse.

Referindo-se a um ditado do falecido Para Paulo VI, João Paulo lançou uma advertência para que não se confunda "paz com fraqueza... com covardia ou submissão a arrogância de terceiros".

Kremlin adverte os EUA sobre envio de tropas ao Líbano

O Kremlin advertiu ontem, que o envio de tropas norte-americanas ao Líbano poderia incrementar a guerra nesse país e estimular Israel no sentido de atacar outras nações Árabes que dêem refúgio aos palestinos.

"Não é a paz ou a estabilidade o que as tropas norte-americanas levarão ao Líbano e ao Oriente Médio. A medida agravará ainda mais a situação na região, já por si explosiva, afirma o Pravda, órgão do Partido Comunista.

Quinta-feira passada o presidente Soviético Leonid Brejnev enviou uma carta ao seu colega Ronald Reagan, dos Estados Unidos, na qual advertiu que se os Estados Unidos enviasse tropas ao Líbano "a União Soviética planejará sua política (exterior) levando em conta esse fato".

Brejnev também solicitou a Reagan que faça todo o possível para por fim à luta.

Na carta não foi especificado que tipo de mudanças poderia sofrer a política exterior soviética se Washington decidir enviar tropas ao Líbano. Sábado, o Pravda assegurou que a chegada de soldados franceses junto com os norte-americanos ao Líbano poderia acarretar "consequências".

Diplomatas ocidentais opinaram em Moscou que a imprecisão com que o Kremlin fala sobre o conflito no Líbano é um indício do escasso peso que tem a marcha dos acontecimentos, tanto no que se refere a eventual retirada das tropas israelenses como no relacionado à proteção dos sírios e dos guerrilheiros da Organização para a Libertação da Palestina, dois aliados Soviéticos.

NOTÍCIAS MILITARES

Maviael de Oliveira

VII Olimpíadas

Depois de brilhante abertura começou ontem, no Estádio "General Carneiro", do 1º Grupamento de Engenharia, as "VII Olimpíadas Militares da Guarnição", que foi presidida pelo governador Clóvis Bezerra Cavalcanti, e assistida por autoridades civis e militares.

Houve após o cerimonial de abertura, um jogo de futebol envolvendo as representações dos NPOR do 15º BI Mtz x 16º RC Mec, cujo resultado foi um honroso empate, entre as valentes equipes.

As primeiras provas das "VII Olimpíadas", foram as de *Fuzil Rápido Adaptado"* (Misto) e de *"Tiro do Pentatlo Militar", no "Stand" do 15º BI Mtz, pela manhã, e os jogos de Voleibol (Misto), a tarde, e de basquetebo (Oficiais), a noite, ambos no ginásio do EC Cabo Branco.*

Da programação do dia de hoje constam:

08:30 horas: *Atletismo*, no Estádio do 1º Grupamento de Engenharia

- 14:00 horas: *"Percurso de Obstáculos"* (P Mil), misto -, no Estádio do 15º Batalhão de Infantaria Motorizado.

- 20:00 horas - Basquetebol, oficiais - no Ginásio do Esporte Clube Cabo Branco.

A "VII Olimpíadas" cujo encerramento será no dia 16, marca para amanhã, as seguintes disputas:

- "Natação Utilitária" (P Mil) - misto -, às 08:00 hs, na piscina do DEDE;

- "Orientação" (misto), no mesmo horário, na Região de Alhandra.

- "Natação" (misto), às 09:00 hs, na piscina do DEDE.

- "Voleibol" (misto), às 15:00 hs, no EC Cabo Branco

"Basquetebol" (oficiais), às 20:00 hs, no EC Cabo Branco.

Os resultados das primeiras disputas, serão publicadas na Coluna, amanhã.

O Verde Oliva

O órgão do Centro de Comunicação Social do Exército, "O Verde Oliva", de Junho, p. passado, nos chega as mãos através o Serviço de Relações Públicas do QG do 1º Grupamento de Engenharia, em nova e elegante feição gráfica e formento de "tabloide", com 10 páginas e farta ilustração fotográfica.

Parabéns da Coluna, aos responsáveis pelo novo formato do "Verde Oliva".

Aprendizes-Marinheiros

"A Capitania dos Portos do Estado da Paraíba, comunica que os candidatos abaixo foram aprovados no Concurso de Admissão à Escola de Aprendizes-Marinheiros de Pernambuco, Turma BRAVO-I:

0558 - Júlio César Milanês Florêncio
0544 - Raniere Batista de Medeiros
0564 - José Maria da Silva
0603 - Moisés Montorril Cabral
0616 - Carlos Antonio Alves
0565 - Rubens Geraldo Diniz
0530 - Ronaldo Araújo de Souza
0586 - Eumy Braga da Gama
0522 - Roberto Freire Ferreira
0559 - Dávison Maia Romeiro

Os interessados deverão comparecer à Capitania dos Portos, com a máxima brevidade, a fim de tomar conhecimento da próxima fase do referido concurso.

Cascavel

"O Cascavel", moderno blindado leve de fabricação nacional, proporciona eficácia às operações militares, apresentando elevado poder de fogo, ótima proteção blindada e extraordinária mobilidade.

Carro blindado de reconhecimento, equipado com canhão de 90mm e tendo como armamento auxiliar uma metralhadora MAG 7,62mm, o Cascavel é capaz de atingir 100 Km/H em estradas, dispensando o emprego de carretas transportadoras.

É inteiramente construído com chapa blindada bimetálica, apresenta silhueta baixa e foi desenhado com formas angulosas para dificular a penetração de projéteis de calibre elevado.

Possui pneus à prova de balas e avançado sistema ótico de pontaria, o que proporciona precisão ao tiro mesmo a longas distâncias, (O Verde-Oliva).

Manutenção

A Escola de Material Bélico do Exército está ministrando, pelo terceiro ano consecutivo, o Curso de Extensão para Sargentos *"Mecânico de Torres de Viaturas Blindadas"*, cujo objetivo é complementar conhecimentos no setor, dando aos mesmos condições de realizar a manutenção das torres de viaturas, tais como, o CCL, M4A3, o CCXI, o Cascavel e o OB M108 AP.

Dois Sargentos do 16º Regimento de Cavalaria Mecanizado, de Bayeux, estão participando do referido Curso.

Como se sabe, o 16º RC Mec, acaba de receber 6 Carros Blindados, do tipo Urutu.

CASCAVEL, moderno blindado leve de fabricação brasileira, que além de proporcionar eficácia as operações militares, apresenta elevado poder de fogo, ótima proteção blindada e extraordinária mobilidade. (Foto "O Verde-Oliva")

Gerson, Burity e Camelo compareceram à convenção

Acrísio indicado para disputar a Prefeitura

Lagoa de Dentro (A União) - O deputado Assis Camelo e o ex-governador Tarcisio Burity participaram, na última quarta-feira, da convenção municipal do PDS, onde foram definidos os nomes de Acrísio Vieira e Antônio Adelaide Vieira para encabeçar a chapa pedessista naquele município.

À convenção das lideranças, tendo à frente Raul Rodrigues da Costa, compareceram o deputado Joacil Pereira, o vereador Gerson Gomes de Lima além de comitiva de prefeitos liderados por Paulo Alves da Silva, Antônio Almeida e pelo presidente da Câmara de Jacaraú, Pedro Fernandes.

O deputado Assis Camelo enalteceu o espírito democrático da convenção e externou confiança na vitória do Governo em novembro, afirmando que os municípios são as células do organismo político.

Durante seu pronunciamento, o parlamentar disse que conseguiu junto ao ex-governador Tarcisio Buritry um colégio estadual, posto telefônico, hospital, eletrificação rural e elaborou o projeto para a pavimentação asfáltica da rodovia que ligará Lagoa de Dentro a Guarabira e a BR-101, obra esta considerada prioritária.

Aércio quer eletrificar distrito de Bom Jesus

Patos (A União) - O deputado estadual Aércio Pereira, do PDS, lutará junto ao Governo do Estado, no sentido de conseguir do chefe do executivo estadual, participação de ajuda financeira para iluminar o Distrito de Bom Jesus, situado no município sertanejo de Junco do Seridó, que tem seu projeto de eletrificação orçado pela Saelpa em quase 15 milhões de cruzeiros, quantia essa que o município sozinho não dispõe de condições financeiras para executar o projeto, uma das obras de grande importância para o desenvolvimento do município e principalmente o atendimento aos diversos habitantes e exploração de minerais existentes nessa área a ser eletrificada.

O prefeito do município de Junco do Seridó, Teodoro Gambarra, tem como uma de suas grandes preocupações administrativas a eletrificação do distrito de Bom Jesus e por conta disso em dias da semana passada ele recorreu ao deputado Aércio Pereira, representante da área do Sabugy na Assembléia Legislativa do Estado, no sentido de que fosse elaborado urgentemente o Projeto de Eletrificação da área e o deputado pedessista fizesse um apelo ao governador, objetivando uma ajuda financeira no sentido de ajudar a execução do Projeto e ao mesmo tempo ajudar a todos os moradores daquela área e ainda oferecer condições aos exploradores de minerais existentes na região.

Durante os três anos e poucos dias à frente da representação do município do Junco do Seridó, na qualidade de deputado da área, o parlamentar pedessista Aércio Pereira, tem desenvolvido gestões junto as autoridades estaduais e federais, no sentido de adquirir melhores condições financeiras e materiais para os habitantes do Junco do Seridó, uma vez que na opinião do atual prefeito Teodoro Gambarra" antes do deputado Aércio, ninguém fez nada por nossa comunidade".

Postos Telefônico, Escola Estadual de 1º Grau, Ambulância O Km, Grupos Escolares, Casas Populares, Caçamba, Camionete, Açude e outros benefícios foram conseguidos pelo deputado Aércio Pereira junto ao governo do Estado e federal e por conta disso o prefeito Teodoro Gambarra e outras lideranças volta a recomendar o seu nome.

Círculo do Trabalhador faz campanha

Sousa (A União) - O Presidente do Círculo de Trabalhadores Cristãos de Sousa, senhor Antonio de Sousa Freitas, está lançando uma campanha nesta cidade, com o fim de arranjar fundos para a reconstrução da sede da entidade, que há vários anos está em ruína.

Antonio Freitas acusou o Governo do Estado de ter usufruído do Círculo Operário durante muitos anos, com a instalação de Escolas na própria sede do Círculo, e quando o prédio ruiu, o Estado não deu a menor ajuda para a sua restauração.

Mas uma comissão de apoio já foi constituída pelo Presidente do Círculo, e nos próximos dias entrará em ação, visando a restauração do prédio, que fica localizado no centro da cidade.

CSU promove II Colônia de Férias

Catolé do Rocha (A União) - O Centro Social Urbano Angelina Mariz Maia está ultimando os preparativos para a realização da II Colônia de Férias que irá promover em convênio com a Secretaria do Trabalho e Serviços Sociais, Febemaa e Fundação Nacional de Alimentação.

A informação foi prestada pela assistente social Doraci Vieira do Nascimento, acrescentando que a II Colônia de Férias começará no dia 19 de julho e terminará no dia 1º de agosto, com a realização do desfile e apresentação dos trabalhos, além de jograis e outras apresentações por parte das próprias crianças com ajuda dos monitores.

Doracir acrescentou que as inscrições para a Colônia de Férias já foram encerradas, uma vez que não existe mais vagas, sendo que no dia 14 de julho, às 15h, haverá reunião para os voluntários que desejam ajudar nos trabalhos a serem desenvolvidos durante o período em que o Centro Social Urbano promoverá a colônia.

Presos de Cajazeiras passam fome e não têm assistência médica

Cajazeiras (A União) - Os presos de Justiça, recolhidos a Cadeia Pública de Cajazeiras, há meses estão passando por sérias dificuldades, sendo vítimas inclusive da fome e da falta de assistência médica. Essa irregularidade foi confirmada pelo próprio Juiz de Direito da Comarca local, Francisco Jackson Ferreira.

Ouvidos pela reportagem local, os presos afirmaram que a alimentação é pouca e que não dá sequer para encher a barriga, além de já vir em péssimas condições, pois só mandam para eles a sobra dos hotéis.

Falando a imprensa local, o Delegado José Gomes Freire disse que é necessário que se tome uma providência urgente, pela Secretaria do Interior e Justiça, que é o órgão responsável por todas as Cadeias do Estado, já que o Presídio de Cajazeiras está lotado de presos sem ter condições de sobrevivência.

O Delegado faz ainda um apelo aos donos de Armazéns e Mercearias para que façam doações de alimentos aos presos recolhidos a Cadeia local que estão passando fome e necessidades.

População reivindica que estrada de Rio Tinto seja recuperada

Rio Tinto (A União) - A população de Rio Tinto, especialmente os proprietários de veículos, através do candidato a vereador pelo PDS João Ávila Gomes, fizeram apelo a Secretaria dos Transportes e Obras do Estado, no sentido de mandar restaurar, com a maior brevidade possível, vários trechos do asfalto que liga aquela cidade a Mamanguape, pois, desde a sua inauguração até hoje, nenhum reparo foi feito na estrada.

Segundo João Ávila, agora com a capa asfáltica quase toda desgastada, os proprietários de veículos estão dizendo que se a situação permanecer como está a estrada vai acabar intransitável, causando prejuízos de toda ordem, não só para Rio Tinto, como também para Baía da Traição, ponto de atração turística para muitas pessoas que têm de utilizar a mencionada rodovia em busca de conhecer uma das praias mais belas do litoral paraibano.

Diante dessas reclamações, principalmente porque é um problema que envolve três comunidades, João Ávila, reforçou o apelo daquelas populações confiante de que a Secretaria dos Transportes e Obras vá mande fazer uma verificação naquela estrada imediatamente e determine sua restauração, visto que a "reclamação é procedente e se converte em um problema de interesse coletivo da região".

"Orelhão" da Telpa de Sapé serve agora para telefonemas anônimos

Sapé - O "orelhão" da Telpa, o único telefone público existente em Sapé, instalado por aquela empresa com a intenção de melhor servir à população, está tendo a sua finalidade desvirtuada por uma mulher que está se servindo do aparelho para importunar as famílias, com telefonemas anônimos e a utilização de uma linguagem vulgar.

Usando principalmente o nome de Lúcia ou Sonia, a mulher escolhe quase sempre às sextas-feiras especialmente pela manhã), para procurar um homem que ela chama de Zezito, em ligações do "orelhão" de Sapé para as residências particulares de João Pessoa. No último fim de semana Lúcia (ou Sonia) escolheu o final da tarde do domingo para "procurar" o seu Zezito, como sempre usando uma linguagem vulgar, principalmente quando o telefonema é atendido pela dona da casa.

Várias queixas já foram dirigidas à Telpa, solicitando uma maior vigilância ao posto local contra essa mulher que utiliza o "orelhão" da Telpa para intranquilizar as famílias de João Pessoa. E um maior cuidado da Telpa certamente evitará a ação perturbadora de Lúcia (ou Sonia), pois inclusive será fácil de ser flagrada no "orelhão", já que ela para a sua ação criminosa solicita sempre as "ligações a pagar".

Como as reclamações feitas até agora ao posto da Telpa não resultaram em nenhuma providência concreta contra esse abuso que está sendo perpetrado contra às famílias, os apelos agora serão dirigidos diretamente ao presidente da empresa, engenheiro Jost Van Damme, a fim de que ele não permita que um serviço público continue sendo utilizado para importunar as famílias em vez de servílas.

Funcionários da Telpa esclareceram que a empresa não permite que pessoas irresponsáveis usem desses expedientes para perturbar anonimamente as famílias, podendo inclusive chegar ao extremo de remover o "orelhão", contanto que assegure o sossego dos seus usuários.

Engenho Conceição

Marisio Moreno

Poucos quilômetros de Sapé, fica a propriedade Conceição, arrendada por muito tempo ao meu particular amigo Oto Coêlho, casado com Dulcinha Baracuhy, casal que Deus uniu, e ainda hoje residem na magestosa cidade de Recife.

Oto foi sempre otimista, brincalhão, de construção holandeza, não sei o motivo de uma questão, que apareceu, foi obrigado a levar à justiça, uma questão de terra, cousa que demora muito a resolver, diante dos prazos concedidos pela Lei, e a negligência de muitos Juízes, que abuzam da autoridade.

O tempo foi decorrendo, as despesas de cartório, advogado, ninguém deseja perder fica impaciente, fazendo cálculos de toda natureza, e o negócio é vencer.

Todo mundo, tem um fraco, o negócio é descobrir, Juiz não recebia bola, não gostava de presente, não vai a festa, não dança, não bebe, a preocupação do nosso amigo Oto, aumentando, esperando o julgamento; qualquer decisão aceitaria, vencendo estaria satisfeito, perdendo, apelaria para o Tribunal de Justiça, era mais uma esperança e experiência na vida, embora gastando, perdendo tempo.

Soube por intermédio de terceiro, que o ilustre Magistrado, gostava de um bom cavalo de sela, prova disto, tinha um em seu quintal, animal de raça bonito; resolveu fazer uma visita, abordando vários assuntos, até que enfim falou em cavalo bom, tocou em um assunto que o agradava, foi logo convidado a conhecer um que tinha em uma pequena cocheira improvisada em um sítio atrás da casa, viu de perto observou, foi convidado para no dia seguinte experimentar o fogoso equino, não se fez de rogado, nem poderia fazer, enquanto o Juiz, falava nas vantagens do cavalo, Oto, lembrava-se da questão, como poderia pedir julgamento, sem ferir a autoridade do representante da Lei.

No dia seguinte, na hora marcada, lá estava aguardando a ordem para montar, embora receioso de uma reação violenta do animal, fazia tempo que não andava, diante do medo do dono; mesmo assim resolveu enfrentar o fogoso animal, dando uma volta nas propriedades vizinhas quando chegou do passeio, como era natural, não esperou que o Juíz perguntasse pela bondade, como bom proprietário cigano foi logo dizendo: foi o cavalo melhor que eu montei, passada franca, macia, o Juiz aproveitando a oportunidade: Tenho para vender... porque me falta coragem de montar, e mesmo o tempo é pouco, o serviço da Comarca aumentando, o contra golpe não se fez esperar, não Dr., não faça isto, o senhor querendo eu monto sempre, porque um animal como este, não se arranja com facilidade, falou novamente nas qualidades do equino.

Em conversa com Oto Coêlho, perguntei, porque não aproveitou a oportunidade e comprou o referido animal, talvez por preço razoável, não deixou que eu terminasse, foi logo dizendo: Quero lá aquele diabo, cavalo ruim, duro, só tinha tamanho, era tão duro, que bolia até com os compromissos que tenho no Banco do Brasil, em João Pessoa, calcule meus amigos, estava na cidade de Sapé, distante 50 quilômetros, mas, diante do oferecimento e elogios baratos, a questão foi julgada.

JOSEFA DOS PRAZERES LIMA

Missa de 7º Dia

José Baía Correia Lima e família convidam parentes e amigos para assistirem à missa de 7º dia que mandam celebrar hoje, às 17 horas, na igreja do Rosário, em sufrágio da alma de sua querida esposa, mãe, sogra e avó, Josefa dos Prazeres Lima. Antecipadamente agradecem a este ato de fé e piedade cristã.

Posse na Casa da Amizade

• *Jocelina Maia Reopell passa hoje a presidência da "Casa da Amizade", que reune as damas rotárias. Em carta que endereçou ao redator, ela agradece à atenção que nos distinguiu em sua coluna por ocasião das nossas promoções sócios filantrópicas, o que muito contribuiu para o êxito de nossos trabalhos". No mesmo documento, a paulista Jocelina convida para a solenidade de posse da sua sucessora Lígia Cunha, às 8 da noite de hoje na sede social da "Casa da Amizade", à rua 1º de Maio, 911, em Jaguaribe. Todos os Clubes Rotary de João Pessoa deverão estar representados na solenidade desta noite.*

Foto de Nuca

O Elite, vez por outra, foge da sua habitual finalidade e entra em tarde de chá ou de chocolate. E sempre com figura feminina em destaque. Ao lado, numa dessas tardes, aparecem Jacinta Mendonça, Adriana Záccara Lúcia Cabral, Berizomar Nóbrega, e, em pé, Onacilda Gomes Silva.

Sociedade
IVONALDO CORREA

Desfile Jet-Set

TODAS as quintas-feira, em sua loja no Parque Solon de Lucena, a Jet-Set Shopping, está promovendo desfile de moda (masculino e feminino) para mostrar suas bonitas coleções. Os manequins são jovens pessoenses.

• Edgard Mendes, proprietários do magazin, convida a sociedade e clientes para o desfile desta semana, às 4 da tarde.

Jantar marcou um nascimento

• Eleonora e Austragésilo Freitas reuniram alguns amigos e com eles almoçaram, festejando o nascimento da neta Renata, filha de Angela Freitas. O encontro ocorreu no último domingo em sua residência de Tambaú. Entre os convidados estavam Marlene-Nelson Negreiros, Diana-Djalma Gusmão.

• Selda-Flaviano Ribeiro Coutinho, Ana Emília-Océlio Cartaxo, Diana - Silvio Porto, Mariza-Manuel Gaudêncio, Iêda-João Batista Simões, Eulina -Toinho Cabral, Roberta- Reginaldo Silva e Nalije Sá.

●●●

Damásio poderá ser candidato

• Antes do início da missa pelo aniversário do Governador Clóvis Bezerra, o prefeito Damásio Franca, presente, disse para um sócio do Cabo Branco, que ainda não havia descartado de todo a possibilidade de vir a disputar a presidência do clube.

• Damásio continua condenando os aumentos nas mensalidades dos sócios, que ele considera "exorbitantes". Termiou dizendo: "No Cabo Branco, hoje, paga-se tudo e o sócio não pode estar nada satisfeito".

MICHELLE CURY RANGEL: NEW FACE-82

Revelado os expositores

• A Fundação "Casa de José Américo" já tem a lista dos cinco expositores que irão atuar no seminário sobre o seu patrono, previsto para o mês de setembro vindouro, nesta Capital, com apoio da *Comoci* e do Grupo José Honório Rodrigues.

• São eles: José Octávio (Paraíba), José Rafael de Menezes (Recife), Elizabeth Marinheiro (Campina Grande), Vingt-Un Rosado Maia (Mossoró-Rn) e Clóvis Moura (São Paulo).

Foto de Neywa

JACQUES E GRACE NO FESTIVO DIA DO CASAMENTO

Jangada tem programada uma outra grande festa

• Apesar do segredo que estão fazendo sobre o assunto, sabe-se que Joel Falconi e Sérgio Penazzi, antes mesmo de concluirem a realização da Festa do Vinho (dia 24 deste), já estão trabalhando na promoção de uma nova festa para o dia 4 setembro.

• Segundo o diretor social do Jangada, Joel Falconi, aqnela promoção tem tudo para se constituir em novo sucesso, dentro da programação do Verde e Branco. Sabe-se também que, tanto a ambientação como a música para aquela noitada serão de características bastantes originais, inéditas em festas na Paraíba.

• Àqueles diretores já iniciaram contato com um patrocinador de renome internacional. Neste ritmo em que estão trabalhando, o Jangada dispara como o clube que mais promoções realizou este ano e todas elas do inteiro agrado do quadro social.

●●●

Membro do CRD aceitou chefia

• O bacharel Abmael Brilhante, convidado, aceitou chefiar a delegação de jovens paraibanos que irão disputar os próximos Jogos Estudantis Brasileiros, cuja abertura está marcada para o próximo dia 17 no Distrito Federal, reunindo representações de todo o País.

• Estes Jogos Estudantis estavam para ser sediados aqui em João Pessoa, mas, de última hora, foram transferidos para Brasília por não dispor o Estado da verba necessária para o seu patrocínio. Abmael é advogado da Sudepar e membro do Conselho Regional de Desportos.

Rápidas

●●● Maria Julinda e Francisco Leocádio almoçaram domingo na casa de Ana Julinda e Cláudio Romero. Com eles estavam Plínio Mattos e Lincoln Cunha, paranaenses.

●●● No gabinete de Damásio Franca, hoje, será lançado o número 99 da Revista *Fisco*, que trêz um enfoque especial sobre a Secretaria das Finanças. As 17h30m.

●●● Dorinha Maroja, Wilma Costa e sua filha Andréa, estão presentemente em andanças europeas. Elas integram grupo comandado por Arnaldo Von Shosten.

●●● Durante toda a Copa do Mundo, Georgina e Pedro Furtado hospedaram duas francesas e duas portuguesas: Irena, Mirian, Eliane e Fátima. Gostaram da hospitalidade.

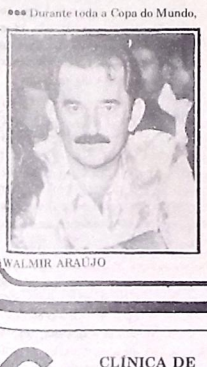

WALMIR ARAÚJO

●●● Segundo ele mesmo informou Anchieta Maia, a partir de hoje, passa a assinar coluna diária no Correio da Paraíba: "Estarei - disse - ocupando espaço especial".

●●● O dentista Abelardo Wanderley vai assumir amanhã a presidência do Conselho Regional de Odontologia da Paraíba.

●●● No auditório do Sesc, às 20h de hoje, o *medium* baiano Divaldo Franco pronunciará conferência enfocando tema sobre a Parapsicologia e o Espiritismo.

●●● A tradicional Festa de Nossa Senhora do Rosário, em Jaguaribe, chega hoje ao seu sétimo dia. Os homenageados serão os Poderes Executivo e Legislativo.

●●● O executivo Walmir Araújo (foto), diretor regional do Bradesco, aniversariou ontem. Não houve comemoração, já que ele teve que viajar a Boqueirão, inspecionando agência.

●●● Cecilio Batista, candidato à reeleição para vereador, vem recebendo significativo apoio de médicos. Essa solidariedade deve-se ao fato de ter sido ele um defensor intransigente da classe médica, durante o período em que ocupou uma cadeira na Câmara Municipal.

●●● De mais de dois milhões de cruzeiros foi a elevação da folha de pessoal do Cabo Branco, de janeiro até agora. Mesmo assim, Petrônio Serafim garante que o pagamento não atrasará.

●●● Não é o eng. Orlando Galiza o responsável pelo projeto do novo parque aquático do Cabo Branco. O autor do projeto é o arquiteto Expedito Arruda.

●●● Viajaram ao Rio o médico Lavoisier Feitosa, sua esposa Juju e sua filha Diana. Com eles também seguiram, para 30 dias de passeio, Naluce e José do Patrocínio.

●●● Uma recepção de primeira foi a que ofereceu o casal Djair (Dina) Nóbrega pelos 15 anos de sua filha Ericka. Os detalhes publicaremos oportunamente.

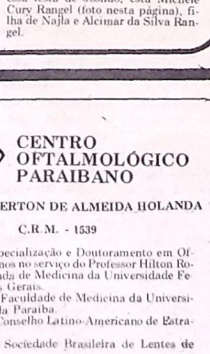

PETRÔNIO SERAFIM

●●● Será no dia 21 de agosto, no Campestre, a realização da "Festa das News Faces-82", do colunista Josildo Albuquerque. Presença de Ivanildo e Seu Saxe de Ouro.

●●● Dentre as jovens inscritas para essa festa de Josildo, está Michele Cury Rangel (foto nesta página), filha de Najla e Alcimar da Silva Rangel.

Convidado Especial

• O prefeito Damásio Franca e o seu secretário de finanças José Carlos, são os convidados especiais do almoço de amanhã, do Centro dos Executivos, no Hotel Tropicana.

• O assunto a ser enfocado diz respeito ao Imposto de Portas Abertas, do interesse de todo o empresariado da Capital.

Perdas de mandatos

• Estamos sabendo, que, por falta de comparecimento às sessões, mais alguns membros do Conselho Deliberativo do Cabo Branco estão na iminência de perderem os seus mandatos.

• Como se recorda, na última leva, medida idêntica atingiu pelo quatro conselheiros: Agora, fala-se em mais três.

●●●

Igreja uniu os jovens Grace Dantas e Jacques

• *Grace Remarque e Jacques (foto), filhos dos casais Martin (Salete) Noilton Dantas e Francisco (Francisca) de Assis Alves, casaram-se no primeiro sábado deste mês. Na relação de padrinhos dela estavam os casais Eudes Lucena, José Lucena de Castro, Alberto Lucena, Noaldo Dantas, Carlos Martins Solidônio Palitot.*

• *E ainda: Edvar Ayres Moura, Evilásio Ayres Moura, Amir Gaudêncio, Otacílio Silveira, Orlando Azevedo, Carlos Pessoa e Oliver Von Shosten. Assinaram pelo lado do noivo: Teotônio Montenegro, João Batisa Machado, James Machado, José Marcos Machado, Severino Araújo.*

• *Concluindo: João Bosco Mola Tavares, Matias Tavares de Melo, Cícero Vasconcelos, José Justino Paiva, Cacildes Toscano, Gilvandro Alves, Antônio Barroso Pontes e José José de Melo.*

Procura está surpreendendo

• Segundo informações do Departamento Social do Jangada, vem surpreendendo a procura de taças para a Festa do Vinho, com solicitações volumosas de cidades como Campina Grande e Patos. Quem deixar para adquirir sua taça de última hora corre o risco de perder a festa do próximo dia 24, no Jangada, com muito vinho e queijos.

CLÍNICA DE TOCOGINECOLOGIA E PATOLOGIA MAMÁRIA LTDA.

GINECOLOGIA: Planejamento Familiar, Esterilidade, Prevenção do Câncer - assistência clínica e cirúrgica - e Citologia.
OBSTETRÍCIA: Assistência Pré-Natal.
PATOLOGIA MAMÁRIA: Assistência cânica e cirúrgica.

Dra. Maria Bernadete de Medeiros Bezerra CRM 1931 com estágio em Tocoginecologia no Hospital de Base de Brasília.

Dr. Geraldo Majefa Souto Bezerra CRM 1944, com estágio em Tocoginecologia no Hospital de Base de Brasília.

Dr. Giuseppe Sarto Souto Bezerra CRM 1764 - com estágio em Ginecologia e Mama na Universidade Estadual de Campinas (UNICAMP)

RUA JOAQUIM NABUCO, 144 - FONE 221-4906
JOÃO PESSOA - PARAÍBA

CENTRO OFTALMOLÓGICO PARAIBANO

DR. JOSÉ EWERTON DE ALMEIDA HOLANDA

C.R.M. - 1539

• Curso de Especialização e Doutoramento em Oftalmologia, 4 anos no serviço do Professor Hilton Rocha na Faculdada de Medicina da Universidade Federal de Minas Gerais.
• Professor da Faculdade de Medicina da Universidade Federal da Paraíba.
• Membro do Conselho Latino-Americano de Estrabismo.
• Membro da Sociedade Brasileira de Lentes de Contato.
• Membro da Sociedade Francesa de Oftalmologia.
• Especialista em Oftalmologia por concurso pelo Conselho Brasileiro de Oftalmologia.

PLANTÃO NOTURNO

Consultório:
Rua Monsenhor Walfredo
Fones: 222-0090
Consultas:
Hora Marcada
Residência: Rua Silvio de Almeida, 820 - Tambauzinho
Fone: 224-2165

INSTITUTO DE PATOLOGIA E CITOLOGIA • DR. ELY CHAVES •

exame de biópsias e peças cirúrgicas
prevenção do câncer ginecológico
diagnóstico imediato do câncer (congelação)
citologia das cavidades
sedimentação espontânea
citocentrifuga

17 CONSULTORES INTERNACIONAIS

Avenida D. Pedro II, 780 - Fone: 221-3358

SERVIÇOS ODONTOLÓGICOS
M. CARNEIRO DA CUNHA

Clínica Restauradora - Endodontia - Proteses
Ortodontia - Raios X

Profissionais:

Elizabeth de Fátima M. C. da Cunha
Manoel Carneiro da Cunha
Maria Helena Galvão
Romualdo Guilherme
Daisy Botelho

Convênios: DNOS - PATRONAL - IAA - SAELPA - DER - JORNAIS "A UNIÃO", "O NORTE" e "CORREIO DA PARAÍBA"

Conjunto Residencial D. Pedro II nº 15
Fone: 222-0345 - João Pessoa, Pb
Parque Solon de Lucena
Atendimento das 8:00 às 12:00 e 14:00 às 18:00 hs

ver

Maria Helena Dutra

Tudo se perdeu

Parecia o América. Para uma linha de análise crítica quase sempre está contida numa cena apenas a verdade da obra. As bobagens nacionais, do time e do veículo, surgiram todas na brincadeira transmitida pelo Fantástico do dia 4. De mentirinha disseram que o câmara era Edinho e o pobre do Juninho, terno e gravata, foi ser repórter. Toda a idiotia do já ganhou e de que a televisão é superior até ao fato estava ali. E apenas confirmava o salto alto usado por todos depois do jogo com a Argentina. Do final do jogo contra a Argentina até quase o final da partida contra a Itália, só se discutiu através da telinha qual seria o time que disputaria a taça na tarde gloriosa de 11 de julho. Terminaram Itália e Alemanha. Os brasileiros nadaram, morreram na praia, tal e qual o América carioca faz muito, porque o terceiro tempo derrotou a todos.

Surra até um pouco prevista pelos poucos desconfiados do ramo. No dia 2, o Bate-Bola *da Globo fez mínimas referências à Itália e descobriu gênio num selecionado (o do Brasil) que era apenas bom. Mas o naufrágio na areia, chegou mesmo para os canarinhos no campo, e a turma da Globo no dia 5 de julho, Luciano do Valle, locutor, e Márcio Guedes, comentarista, brigaram durante 90 minutos, sem a menor pausa, com a imagem. O primeiro persistindo na sua idolatria a Serginho e apenas torcendo em lugar de narrar, e o segundo chegando ao cúmulo de dizer que a Itália estava cansada, quando aconteceu o contrário, e quem mais fôlego não tinha era nitidamente o Brasil. Está certo que em todo lugar do mundo a paixão no esporte vença a isenção. Mas não pode derrubar a obrigação de informar. E nenhuma palavra foi dita sobre os defeitos da defesa, a falta de jogadas nas pontas e a insegurança do Selecionado Brasileiro.*

A patriotada esteve sempre presente no Bate-Bola *da Globo. Oto Glória tentou falar, após o jogo contra a Itália, em errada tática, mas ninguém lhe prestou atenção. Todos, até Leão, que preferiu não criticar colegas, e Rui Ostermann, que até guis falar de futebol, acabaram-se rendendo à mistificação da superioridade nacional num esporte em que tínhamos acabado de perder. Mesmo sendo num jogo limpo e de juiz correto. Pior mesmo foi Armando Nogueira, que acabou explicando a queda dos deuses - é mais ou menos este o tipo de fala do programa - por problemas de astral ou macumba.*

Uma pobreza que o Jornal Nacional *antes também já tinha refletido. Depois da primeira fase, e enquanto durou a euforia de vitória sobre o time argentino, a cobertura jornalística da Globo largou a criatividade inicial para virar corrente prá frente e estação mentora de imbatível Seleção. O correspondente na Itália, em lugar de informar sobre o selecionado de lá e seus jogadores, foi fazer matéria sobre as glórias romanas de Falcão. A turma de azul deve estar rindo até hoje.*

E nesta luta contra o visual, pois afinal o veículo é televisão e não rádio ou tubo de sonhos, uma precisa informação foi sonegada tanto nos dias de euforia como nos de depressão. Muitos editoriais para levantar ânimos foram feitos, mas ninguém noticiou se no dia da vitória contra o Brasil o Governo italiano tinha decretado feriado em sua terra. Ou em qualquer outra de vitoriosos e derrotados. Por que será? - (Do "Jornal do Brasil").

ouvir

Ana Maria Bahiana

Canções e clichês

Noite branca: no meu bloco de notas as palavras mais usadas são "banal" e "óbvio". Nada muito feito, nada muito bonito, nada muito - os extremos, em qualquer sentido, são evitados como um mal, tudo fica ali pelo meio de campo, pela faixa mediana, morna, segura. Ao segundo acorde de cada canção já se intui o que vem depois como um gigantesco jogo de espelho, o festival MPB em sua edição 82 está trazendo à tona uma produção que é a repetição de uma imagem, de um som, que ninguém mais consegue precisar qual era, originalmente.

Antes de comentar as escolhas do júri - mais uma vez, a cristalização de uma entre muitas possibilidades - gostaria de gastar um parágrafo com os dois únicos focos de luz espontânea da noite de sexta-feira passada. Dois buracos negros, em todos os sentidos: Denúncia dos Santos Silva Beleléu, *de Itamar Assumpção, com ele mesmo e a banda Isca de Polícia, e* Esse Crioulo Tá Glorificado, *de Jorge Ben, com Luís Wagner e o grupo Amigos Leais. O primeiro ficou com um prêmio que é o desafogo do júri para casos desconfortáveis, marginais à linha média do festival: o de "melhor trabalho de pesquisa". O segundo não se classificou, mas levantou algumas fileiras da platéia - talvez "acordar" fosse o verbo mais correto. Tanto um como outro brilharam no sentido de se destacar do bloco, chamar a atenção. Por razões óbvias; eram anti-canções, sua espinha dorsal era o ritmo e não a melódia - no caso de* Crioulo *, uma elaboração sobre percussão e guitarra-ritmo, no de* Denúncia, *um exercício para canto, fala e contrabaixo. O restante foram canções e clichês. Ao júri restou escolher pela habilidade da manipulação desses elementos, pelo maior apuro artesanal.*

Doce Amor, de Eduardo Gudim e Roberto Riberti, cantado por Elza Soares com a saúde que lhe é própria - e com dois mestres do violão no acompanhamento, Dino e César -, é um samba com todos os lugares comuns do gênero - letra e música - trabalhados habilmente, agradavelmente. Barco Sul *ousa uma novidade rítmica num rol de baladas e traz uma catira para a bela voz de Zé Luís - uma boa escolha para melhor intérprete, se Cauby não fosse tão Cauby. Tem o estofo sólido do trabalho feito por gente experiente, bem informada, cuidadosa - Theo de Barros e Gilberto Karan. Numa noite de textos primários, o rigoroso poema parnasiano de Gilberto Karan assume um contorno quase épico.* O Anjo, *de Enoch Domingos, é uma escolha altamente discutível de um júri com poucas saídas. Casaco já resolveu para Sueli Costa o enigma do "dentro de mim mora um anjo" com muito mais verve e inspiração. A melodia é simpática mas insípida,* Lelé Alves canta com hesitação, *a música toda se sustenta pela repetição e pelo apelo do refrão.* Ria de Mim *- que deu a Guilherme Arantes o prêmio de melhor arranjo da noite - enfim, é uma consagração - mais uma - do gênio de Cauby Peixoto e sua elegante voz profissional, e um gesto bonito de carinho entre duas gerações tão distantes, a de Guilherme Arantes, o compositor, e a do próprio Cauby - quem poderia ser melhor intérprete da noite sendo ele?* - (De "O Globo").

Marília Pera e Cláudio Marzo em "Quem Ama Não Mata" e "O Assassinato de Sharon Tate" são os destaques na programação noturna da TV Globo

O QUE HÁ DE NOVO

COTAÇÕES

- * Ruim
- ** Regular
- *** Bom
- **** Muito Bom
- ***** Excelente

NO CINEMA

MUITO ALÉM DO JARDIM **(****)** - Produção americana. Direção de Hal Ashby, o cineasta de *Ensina-me a Viver*. O jardineiro Chance sempre morou com um velho e sua empregada. Era analfabeto e nunca tinha posto o pé fora de casa, até é dia em que um acidente o torna uma celebridade. O filme foi apontado pela crítica do Sul como um dos melhores lançamentos do ano passado. Estrelado por Peter Sellers, Shirley McLaine, Jack Warden e Melvyn Douglas. A cores. 14 anos. No Tambaú. 18h30m e 20h30m.

NUM LAGO DOURADO **(***)** - Produção americana. Direção de Mark Rydell, o cineasta de *A Rosa*. Melodrama: numa casa de verão às margens do Lago Dourado, o casal Thayer recebe a visita da filha, ausente há longo tempo. Ela traz o novo namorado e o filho deste. Estrelado por Henry Fonda, Katherine Hepburn e Jane Fonda. Oscars de melhor ator para Fonda e melhor atriz para Hepburn. A cores. 10 anos. No Municipal. 14h30m, 16h30m, 18h30m e 20h30m.

OS VAGABUNDOS TRAPALHÕES **(**)** - Produção brasileira. Direção de J.B. Tanko. A nova comédia dos Trapalhões aborda o problema do menor abandonado: no interior de uma caverna, Bonga e seus amigos cuidam de crianças abandonadas. Um dia, um menino rico com problemas em casa vai morar com o vagabundo Bonga. Estrelado por Renato Aragão, Dedé Santana, Mussum & Zacarias, Louise Cardoso e Edson Celulari. A cores. Livre. No Plaza. 14h30m, 16h30m, 18h30m e 20h30m.

Canarinho e Vignolo no novo episódio do "Sítio" e Sténio Garcia apresentando o "Caso Verdade" da semana

Em teatro, a vida de Lennon

Nova Iorque - Os Beatles, seu falecido empresário Brian Epstein, Yoko Ono e cerca de 60 amigos, serão os personagens de uma comédia musical, *Lennon*, sobre a vida de John Lennon. A peça, que foi apresentada com grande êxito em Liverpool, onde surgiu o conjunto, será levado à Broadway em agosto. O autor Bob Eaton, que dirigirá o espetáculo, escolheu um elenco totalmente formado por atores norte-americanos para a apresentação.

NA TV

A PRAIA DOS BIQUINIS (*) - Realizado em 1964, é o primeiro filme da série *Bikini Beach*, com direção de William Asher. Frankie Avalon, Annette Funicello e a turma da praia tira férias na Praia dos Biquinis, onde encontram um cantor inglês e um adestrador de chipanzés que faz campanha contra a juventude. A turma da praia une-se ao cantor para organizar uma corrida de barathinha, enquanto o adestrador recorre a motociclistas, rivais dos surfistas. Annette provoca ciúmes em Frankie ao fertar com o cantor e o adestrador faz as pazes com a turma da praia, enfurecendo com isso os motociclistas. Também no elenco, Martha Hyer e Keenan Wynn. A cores. No Canal 10. 15h00m.

PINÓQUIO - 2ª CAPÍTULO - Escrita por Collodi em fins do século XIX, a vida do menino-boneco inspirou incontáveis artistas, inclusive Walt Disney, que a transformou num emocionante desenho animado. Agora Pinóquio voltou como o primeiro episódio do *Sítio do Picapau Amarelo*, depois de um mês fora da programação. Na televisão, a história está adaptada por Wilson Rocha, aproveitando elementos básicos da própria série e misturando as informações da história original de Pinóquio. As aventuras de Pinóquio estão sendo contadas em 10 capítulos. No elenco, Paulo Vignolo, como Pinóquio, e Cláudio Corrêa e Castro no duplo trabalho de ser Gepetto e o marionetista Hermeto. No Canal 10. 17h00m.

A VOVÓ NO TRAPÉZIO VOADOR - 2º CAPÍTULO - Uma homenagem aos artistas mambembes brasileiros ao circo e à sua arte trouxe de volta o *Caso Verdade* com o episódio *A Vovó no Trapézio Voador*. O motivo principal do episódio é a família Cericola, centrada em sua matriarca, Zélia Cericola, que dos 15 aos atuais 80 anos esteve ligada ao circo, sua maior paixão. Proprietária de várias lonas, dona Zélia é a personagem principal da história escrita por Eloá Santos e dirigida por Milton Gonçalves. *A Vovó no Trapézio Voador* tem pequenos e grandes dramas, mas é um programa alegre e mágico, o que se reflete na apresentação, em que Sténio Garcia sempre surge inserido no mundo do espetáculo, com roupas diferentes, coloridas, palhaços, sem nenhuma sobriedade. O elenco conta com Wanda Stefânia no papel de Zélia Cericola e Rejane Marques no papel da heroína quando jovem. No Canal 10. 17h30m.

CASAL 20 - Com o episódio *Os Hart e os Diamantes*. A cores. No Canal. 10. 21h10m.

QUEM AMA NÃO MATA - 2º CAPÍTULO - O momento é de crise para todos os personagens do seriado de Euclydes Marinho. Alice (Marília Pera), após oito anos de casamento com Jorge (Cláudio Marzo), que todos consideram muito feliz - até eles mesmo -, somente espera a chegada de filhos para completar a pretensa harmonia. Mas eles não vêm. Nem a mudança do pacato Grajaú para a ascendente Barra da Tijuca consegue apagar as aprensões. Isso passa a ser insustentável, especialmente pelo hábito do casal de não discutir os problemas. E pequenos episódios de irritação começam a acontecer como o primeiro passo para a violência. Direção geral de Daniel Filho. Capítulo de hoje: *Só Voa Alto Quem Tem Asas Fortes*. No Canal 10. 22h10m.

O ASSASSINATO DE SHARON TATE - 2º CAPÍTULO **(***)** - Até hoje o telefilme de maior audiência já registrada na TV americana. *O Assassinato de Sharon Tate (Helter Skelter)* está sendo apresentado em cinco partes. Dirigido em 1976 pelo cineasta de *O Sítema*. Tom Gries, baseia-se no *best-seller* de Vincent T. Bugliosi e Curt Gentry sobre o assassinato da atriz Sharon Tate e seus algozes, a "família" de Charles Manson (Steve Railsback). A cores. No Canal 10. 23h15m.

O CAPITÃO DE CASTELA **(**)** - Produção americana de 1947, com direção de Henry King. Durante a Inquisição, um nobre de Castela foge da Espanha e ingressa no exército de Cortes, que vai conquistar o México. Com Yvrone Power, Jean Peters, Lee J. Cobb e Cesar Romero. A cores. No Canal 10. 00h15m.

EM DISCOS

CAMINHOS DO CORAÇÃO, Gonzaguinha **(**)** - O novo elepê de Luiz Gonzaga Jr. não vem sendo tão aplaudido pela crítica como os outros. Muitos têm falado que é um disco bastante repetitivo. O destaque de sempre é a banda que tem seguido Gonzaguinha em seus shows e nos últimos discos, onde está a genialidade do guitarrista Pederyko e as concepções harmônicas do arranjador e tecladista Jota Moraes. Lançamento EMI-Odeon.

FEVERS 82 **(*)** - Um disco cheio de repetições e fórmulas surradas próprias para os curtidores do gênero dançante brasileiro (?). O tema, *Elas por Elas* "puxa" o LP. Dispensável. Lançamento EMI-Odeon.

LLUIS LLACH

No Brasil a voz da Catalunha

Chegou ao Brasil o compositor e cantor Lluis Llach (na foto), um dos nomes mais importantes da Nova Canção catalã - movimento cultural que se iniciou na Espanha, na região da Catalunha, em 1967. O trabalho de Llach é respeitado em toda a Europa e ele goza de imensa popularidade, com seus discos sendo editados na França, Bélgica, Suécia, Alemanha, México, Argentina, Itália e Portugal. Lluis Llach foi proibido em 1976, de se apresentar ao vivo na Espanha. Sua música L'Estaca *foi vertida para diversos idiomas e acabou se transformando no hino do sindicato Solidariedade da Polônia. Lluis Llach chegou ao Brasil para promover o lançamento de seu álbum Catalunya.*

Sobre Lluis Llach e sua música Caetano Veloso disse o seguinte: "Quero ouvir mais Lluis Llach e assim estarei homenageando os meus amigos Pi de la Serra, Joan Manuel Serrat, Paul Riba e as praias da Costa Brava, gente e país cuja amizade devo a Glauber Rocha, que me convidou a Catalunha durante as filmagens de Cabeças Cortadas. *Bem vindo, Lluis Llach, e que o Brasil saiba conhecê-lo e amá-lo como eu amo a Catalunha".*

EM LIVROS

RECEITAS PARA PRATOS RÁPIDOS, Michelle B. Johnson - Pratos apetitosos que levam menos de 45 minutos para serem feitos. Lançamento Melhoramentos.

O GRANDE LIVRO DAS MÃES, Dr. J. R. Woiski - Elaborado sob a orientação de eminente pediatra brasileiro, esta obra de fácil leitura e consulta permanente reúne claras informações sobre o que acontece com a criança em cada fase do desenvolvimento. Além disso, são abordados problemas de saúde e as grandes questões da educação moderna. Lançamento Melhoramentos.

TODOS OS CÃES, Gino Pugnetti - Todas as raças de cães e suas características gerais. Lançamentos Melhoramentos.

HORÓSCOPO

MAX KLIM

ÁRIES

21 de março a 20 de abril - Trabalho: *Um bom entendimento da situação que envolve o seu trabalho lotineiro poderá lhe proporcionar hoje alguma cantagem.* Finanças e Negócios: *Ainda devem inquietá-lo nesta terça-feira alguns pequenos, porém superáveis, problemas. Ajam com dinamismo ao tentar solucioná-los.* Amor e Saúde: *Dia neutro.*

TOURO

21 de abril a 20 de maio - Trabalho: *Procure não se rebelar diante de exigências profissionais que, a primeira vista, lhe pareçam descabidas.* Finanças e Negócios: *Procure selecionar seus investimentos e adie qualquer decisão sobre formação de sociedade.* Amor: *Realismo na solução de problemas afetivos.* Saúde: *Instável.*

GÊMEOS

21 de maio a 20 de junho - Trabalho: *Possibilidade de realização de alguma de suas aspirações profissionais. Período bem disposto para a procura de nova ocupação ou a troca de funções.* Finanças e Negócios: *Dia neutro.* Amor: *Tranquilidade afetiva. Alegria.* Saúde: *Instável.*

CÂNCER

21 de junho a 21 de julho - Trabalho: *Dia agitado em termos profissionais. Procure se aproveitar das condições favoráveis que o tornam hoje beneficiário em aspectos que regem as profissões do cancerianos e seus negócios.* Amor: *Dificuldade no trato afetivo.* Saúde: *Boa.*

LEÃO

22 de julho a 22 de agosto - Trabalho: *Momento bastante oportuno para que você retome antigos projetos ligados ao seu trabalho. Regularidade.* Finanças e Negócios: *Todo o seu dia estará dependente de uma decisão que pode influenciar negócios. Evite comprometer-se em demasia.* Amor: *Dia neutro.* Saúde: *Risco de pequenos problemas.*

VIRGEM

23 de agosto a 22 de setembro - Trabalho: *A regência astrológica desta terça-feira indica a possibilidade de que algumas pequenas interferências ocorram em seu trabalho.* Finanças e Negócios: *Sujeição a exigências de difícil cumprimento.* Amor: *Tranquilidade e boa convivência.* Saúde: *Estável.*

LIBRA

23 de setembro a 22 de outubro - Trabalho: *Comecam a se formar aspectos de regência grandemente favorável ao seu trabalho ou à busca de colocação de ganhos superiores aos que hoje você aufere.* Finanças e Negócios: *Positividade e tino comercial altamente desenvolvido.* Amor: *Retribuição afetiva. Ternura.* Saúde: *Boa.*

ESCORPIÃO

23 de outubro a 21 de novembro - Trabalho: *Suas atividades de rotina podem ser influenciados por uma atitude impensada que o colocará em dificuldade. Não se entregue a reações bruscas.* Finanças e Negócios: *Debilidade e risco de prejuízos.* Amor: *Clima neutro.* Saúde: *Boa. Vitalidade.*

SAGITÁRIO

22 de novembro a 21 de dezembro - Trabalho: *Procure mostrar-se mais interessado nos aspectos materiais de seu trabalho rotineiro. Favorecimento em tarefas dependentes do intelecto.* Finanças e Negócios: *Clima de dificuldades que, no entanto, são superáveis. Seja mais confiante.* Amor: *Ternura e muita dedicação. Fascínio.* Saúde: *Estável.*

CAPRICÓRNIO

22 de dezembro a 20 de janeiro - Trabalho: *Ainda são muito fortes as influências negativas que o colocam numa posição de debilidade no trato com colegas e superiores.* Finanças e Negócios: *Não se envolva em compromisso longos e cultosos.* Amor: *Comportamento terno e amoroso. Dedicação.* Saúde: *Debilitada.*

AQUÁRIO

21 de janeiro a 19 de fevereiro - Trabalho: *Toda a sua rotina hoje será marcada por favorecimento impar nas atividades que mais lhe agradem. Seja mais objetivo na defesa de seus interesses.* Finanças e Negócios: *Um problema de caráter material ainda afeta esta sua casa.* Amor: *Clima de grande favorabilidade. Realização afetiva.* Saúde: *Instável.*

PEIXES

20 de fevereiro a 20 de março - Trabalho: *Conte hoje com o apoio e a ajuda de colegas ou chefes, no atendimento a suas solicitações de caráter funcional.* Finanças e Negócios: *Continuam muito favoráveis e passíveis de concretização as indicações benéficas do período.* Amor: *Harmonia e entendimento.* Saúde: *Boa.*

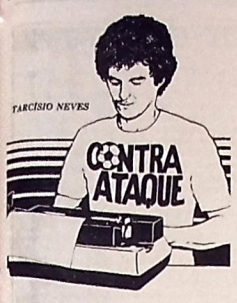

A importância da crítica esportiva

A importância da crítica no desenvolvimento de um trabalho, sobretudo de um grupo que se prende a um só objetivo é imprescindível para o resultado final de qualquer projeto que esteja em andamento. No projeto do tetra campeonato pretendido pelo Brasil, a crítica foi passiva e conivente com os erros apresentados, e porque não dizer, tão responsável pelo fracasso quanto os autores diretos do fracasso.

Já falamos muito sobre as falhas que a Seleção apresentou na Copa do Mundo, e para que não houvesse dúvidas dentro das nossas interpretações, fizemos para o "Jornal do Domingo" uma mesa-redonda para analisar a participação da Seleção Brasileira no Mundial da Espanha, e se chegou a conclusão que a obrigação da vitória foi o ponto culminante do nosso fracasso.

Mas creio que devemos ser mais objetivos, porque o brasileiro se deixa envolver facilmente pelo clima da utopia e flutua descontroladamente por sonhos extravagantes, sem medir um milímetro sequer, as consequências que os perigos do adversário representam.

Tinhamos visto o ufanismo dos nossos compatriotas na concentração do Brasil. Ora, em nenhuma das vezes vimos Zico, Valdir Peres, Leandro, Cerezo ou Serginho ou outro qualquer jogador ser criticado pelas falhas que eram visíveis a cada jogo, quando tinhamos, como autênticos privilegiados, um verdadeiro exército das comunicações a serviços da notícia na Espanha, e o que percebemos foi uma alienação total, até a inesperável catástrofe.

A crítica italiana foi de uma capacidade até exagerada ao balancear a Seleção da Itália, com uma imparcialidade tamanha, que provocou uma intriga exacerbadora com os jogadores. O resultado de tudo foi criar entre os jogadores um clima de união a serviço do título, onde a garra e a força de vencer foram as maiores armas para provar a crítica que o futebol italiano não estava morto. E o resultado está aí: Itália trí-campeã. E nós?

Nossa crítica trabalha a serviço das máquinas publicitárias, fabricando gênios de papel, e o resultado está nos prantos e lamentos de não ter conquistado o título. Nunca vimos tantas mediocridades num trabalho coletivo que merece repúdio de todos brasileiros conscientes...

*** CLOSE ***

O goleiro Dino Zoff foi sem dúvida o autor intelectual da conquista da Copa do Mundo pela Itália, por sua capacidade de liderança dentro da equipe e sobretudo em função da sua experiência. Foi mais uma lição para o futebol brasileiro, que não sabe valorizar os profissionais com idade acima dos 30 anos. Zoff, com 40 anos, foi a razão de tudo, principalmente naquele inesquecível jogo contra o Brasil.

• • •

O juiz brasileiro Arnaldo César Coelho deu uma lição de arbitragem para o mundo inteiro e creio que deva ter servido de exemplo para os árbitros da Federação Paraibana de Futebol. Arnaldo teve uma colocação em campo exuberante e foi acima de tudo de uma energia profissional excelente, capaz de conduzir a decisão da Copa num clima de tranquilidade espantoso. Só não gostei no nível técnico dos jogadores.

• • •

A propósito do nível técnico dos jogadores, não poderíamos mesmo ter uma decisão onde o toque de bola fosse a essencia fundamental do jogo. A Itália teve oportunidade de fazê-lo após ter marcado o terceiro, mas não teve habilidade. Os italianos levaram grande vantagem sobre o desgaste físico e emocional dos alemães, que demonstravam no rosto os sinais da exaustão daquele jogo com a França. No segundo tempo os jogadores foram dominados pelo cansaço.

Botafogo insiste em trazer o Fla

O botafogo insiste em trazer a equipe campeão do mundo para uma exibição no Almeidão

Os dirigentes do Botafogo deverão receber amanhã, uma resposta definitiva do Flamengo com relação ao convite formulado ao campeão do mundo, para um jogo amistoso, em agosto, no Estádio Almeidão. O único problema que dificulta a apresentação do clube carioca é com relação a cota exigida, considerada muito alta para as pretensões botafoguenses.

O presidente do Botafogo Carlos Rangel, não quis revelar maiores detalhes sobre as conversações com o Flamengo, e também não revelou, a princípio, qual a pedida do clube carioca. Mas, afirmou que foi realizada uma reunião entre os dirigentes do clube e ficou decidido que o Botafogo está disposto a trazer o Mengo para uma apresentação.

Para os dirigentes botafoguenses, o Flamengo se apresentou em Campina Grande, contra o Treze, pela Taça de Ouro, e registrou o recorde de renda no Estado. Contra o Botafogo, não há dúvida de que a torcida proporcionará outra grande arrecadação, sobretudo levando em consideração o prestígio que o campeão do mundo desfruta na Paraíba.

Pedrinho Rodrigues com problemas para escalar time para o clássico

Pedrinho tem problemas para escalar o tricolor para o clássico

O treinador Pedrinho Rodrigues tem algumas dúvidas para escalar a equipe do Botafogo para o clássico de amanhã, contra o Treze, decisão do quadrangular decisivo do primeiro turno, quando o empate dará ao tricolor o direito de disputar o turno, com o próprio Treze, que venceu a fase classificação.

Pedrinho ainda não sabe se poderá contar com o goleiro Carlos Coelho que continua entregue ao departamento médico e se constitui como a maior dúvida para o técnico. No treino de hoje, o goleiro Pedrinho, que entrou no segundo contra o Nacional e fez uma excelente apresentação, será mais exigido porque deverá substituir o titular.

Outro jogador que saiu machucado no jogo contra o Nacional foi o zagueiro Dimas, que atuou na lateral-esquerda mas não correspondeu.

É provável que Da Costa volte a equipe e o restante deverá ser o mesmo time que goleou o Nacional.

Pedrinho deve ser mantido na equipe

Após ter realizado uma brilhante apresentação no segundo tempo, quando substituiu Carlos Coelho, o goleiro Pedrinho poderá ser mantido na posição no clássico de amanhã, contra o Treze, pois, o titular ainda não se recuperou da contusão: Carlos sofreu um profundo corte na perna direita e deverá ser vetado pelo departamento médico.

O goleiro Pedrinho há muito tempo vinha aguardando a oportunidade para entrar na equipe, embora tenha lamentado substituir Carlos nas circunstâncias de contusão do companheiro. Revelado pelo juvenil do Botafogo, Pedrinho sempre vinha se destacando nos treinos e como reflexo da sua preparação ele conseguiu fazer defesas espetaculares, que mereceu os aplausos da torcida.

Ao sofrer o segundo gol no jogo de sábado contra o Botafogo, o Nacional de Patos, embora demonstrado um péssimo condicionamento físico, partiu decisivo para o ataque, mas encontrou em Pedrinho uma barreira, frustrando as intensões dos atacantes nacionalinos. Caso seja escalado para o clássico de amanhã, Pedrinho ressaltou que está preparado para jogar.

Toinho reforça Auto Esporte no segundo turno

O Auto Esporte está aguardando a chegada do lateral-direito Toinho, que está sendo adquirido ao Fluminense de Feira de Santana, para reforçar a equipe no segundo turno do Campeonato Paraibano, que prosseguirá amanhã, com o jogo Auto e Esporte, no Estádio José Cavalcante, em Patos.

O treinador Evilásio Fissory encerra os treinamentos da equipe hoje, no campo do Central, em Cruz das Armas, quando definirá o time para o jogo de amanhã. Evilásio espera que a equipe tenha o mesmo desempenho apresentado em seu primeiro jogo, contra o Santos, quando goleou o alvinegro por 5 a 1.

Fissory se mostra otimista com relação a campanha do alvi-rubro no segundo turno, observando que o time começou bem, goleando o Santos. Para ele, uma vitória amanhã, sobre o Esporte, em Patos, motivará a equipe para os próximos jogos.

Cidade Padre Zé realiza Copa no próximo dia 25

Está confirmado para o dia 25 do corrente mês o início da "Copa Cidade Padre Zé", cuja competição já começa a despertar interesse geral do torcedor. As agremiações que tomarão parte no conclave são as seguintes: Nacional Atlético Clube, Grêmio Atlético Paraibano, Flamengo Futebol Clube, CRB e Padre Zé Esporte Clube.

A "Copa Cidade Padre Zé" tem o patrocínio do jornalista Waldomiro Ferreira, candidato a vereador nas eleições que se aproximam e um baluarte pelo engradecimento do esporte amador em nosso Estado. Por sinal, Waldomiro dará os troféus de campeão e vice, além de bolas e medalhas aos clubes participantes da Copa.

A esta altura todas as providências estão sendo tomadas para a realização da "Copa Cidade Padre Zé" que promete levar um grande número de torcedores ao local das partidas. Arbitros do quadro especializado da Federação Paraibana de Futebol serão os responsáveis pela direção de todos os jogos.

Na próxima quarta-feira, dia 14, às 20 horas, o organizador da competição, jornalista Waldomiro Ferreira, deverá realizar uma importante reunião com os presidentes ou representantes dos clubes que irão participar da "Copa Cidade Padre Zé" quando serão tratados assuntos relacionados com o conclave. A reunião tem início previsto para as 20 horas e todos estão convocados.

Acep jogará contra a Usina São João na grande revanche

Depois de golear o time da Usina São João, por 4 a 1, há cerca de dois meses, a Associação dos Cronistas Esportivos da Paraíba aceitou o convite para a revanche de amanhã, na preliminar de Botafogo e Treze, no Estádio Almeidão, num jogo aguardado com grande expectativa pelas duas equipes.

O treinador Ivan Bezerra encerra hoje, os preparativos da sua equipe com um leve treino com bola no clube dos médicos, quando definirá o time para o jogão preliminar. Ivan relacionou para o jogo, os seguintes atletas: Jackson, Valdeci, Valter Santos, Cleomar, Eudes Toscano, Hermes Taurino, Chico Matemático, Célio Taveira, Zezinho, Titiu, Varela, Berto, Saulo, Fernando Sapê, Marciano Soares e Tarcísio Neves.

O candidato a vereador Marden Góes, PDS, vai entregar ao vencedor da partida um troféu e confirmou que no dia 17 a Acep vai participar de um torneio em Campina Grande, na festa de inauguração dos melhoramentos do Estádio Targininho, com a presença das equipes dos Targinos, Acec e hotel Ouro Branco.

Jornalistas elegem os melhores da Copa 82

Madri - A "equipe ideal" da Copa do Mundo terminada domingo incluiria jogadores não só das Seleções que chegaram a finais, como também de algumas que ficaram no meio do caminho, segundo os especialistas.

A equipe ideal bem poderia começar com o goleiro austriaco Koncilia. Foi o melhor homem de sua Seleção durante as partidas da primeira e segunda fase e se os austriacos não avançaram para as semifinais, não foi precisamente por sua culpa.

O lateral direito deveria ser o alemão Manfred Kaltz, forte, seguro na marcação e poderoso em seus ataques como ponta, com grande poder de recuperação. Seu companheiro Stielike, que pode ser o 4º zagueiro ou o zagueiro central, poderia jogar a seu lado para oferecer a solidez a equipe ideal.

O capitão da Argentina, Daniel Passarella, daria a tranquilidade necessária.

A lateral esquerda deve ser coberta pelo brasileiro Júnior, futebolista de grande domínio da bola, serenidade e oportunismo para se lançar ao ataque.

Essa linha de quatro seria sólida, firme, técnica e de grande vocação ofensiva.

Para fazer justiça aos jogadores mais destacados do Mundial, seria preciso colocar o meio-campo com quatro jogadores, deixando dois como ponta de lança.

O meio-campo seria formado pelo estrategista polonês Lato veterano de três campeonatos mundiais, o francês Jean Tigana, uma das revelações dessa Copa, o polonês Buncol, uma das jovens promessas e o craque alemão Karl - Heinz Rummenigge.

Lato e Rummenigge se encarregariam de funcionar como elos de ligação entre a defesa e o ataque, somando-se a ofensiva cada vez que vissem a oportunidade. Tigana poderia manejar o centro do campo, partindo desde a zaga e Buncol se dedicaria a sacrificada tarefa de auxiliar cada companheiro em apuros.

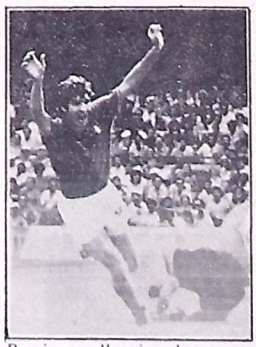

Rossi, o melhor jogador

Com esse poderoso meio-campo seria suficientes dois pontas como o polonês Boniek, um goleador oportunista e o italiano Paolo Rossi, jogador fino e elegante que tanto deslumbra com uma firula como com um gol eletrizante, conforme demonstrou na vitória da Itália sobre a Alemanha.

Para formar a equipe reserva, o soviético Rinat Dasaev parece o suplente obrigatório de Koncilia, porque com suas intervenções brilhantes eclipsou outros craques que sua equipe trouxe para a Copa.

A zaga reserva poderia incluir o francês Manuel Amoros, o polonês Zmuda, o zagueiro, eficiente é regular, do Cristopher Nicholl, parte da coluna vertebral da equipe da Irlanda do Norte e o alemão Hans-Peter Briegel, tão efetivo e tão forte para somar-se ao ataque com o Kaltz.

Seria injusto formar estas duas linhas de zagueiros sem mencionar os defensores italianos. Em conjunto, constituiram o bloco mais sólido das 24 equipes participantes e bem que se poderia formar uma terceira zaga com Cláudio Gentile, Collovati, Gaetano Scirea e Antonio Cabrini, embora na comparação individual com outros jogadores das mesmas posições fiquem relegados a um terceiro ou quarto lugar. Para o meio-campo reserva se poderia fazer uma verdadeira soma de talentos com três dos jogadores mais hábeis do torneio, os brasileiros, Falcão e Zico e o argentino Diego Maradona.

Maradona só brilhou numa partida, na vitória da Argentina sobre a Hungria por 4 a 1, mas ali mostrou toda a extensão do seu talento. Falcão e Zico foram mais regulares e contribuiram para a boa campanha brasileira.

O ponta italiano Bruno Conti, um dos mais destacados em sua posição, deveria ser incluido no time reserva por seu jogo efetivo e sacrificado, que sempre busca o companheiro melhor colocado no ataque. Conti foi o melhor ponta da equipe italiana que conquistou a Copa do Mundo.

No comando do ataque poderia estar o goleador Armstrong da Irlanda do Norte, jogador talentoso e oportunista. Finalmente o polonês Smolarek poderia ocupar a ponta esquerda, como complemento de Conti e Armstrong.

Equipe Ideal:

Koncilia - Kaltz, Stielike, Passarella, Júnior - Lato, Tigana, Buncol, Rummenigge - Boniek, Rossi.

Equipe Reserva, Dasavev - Amoros, Szmuda, C. Nicholl, Briegel - Falcão, Zico, Maradona - Conti, Armstrong, Smolarek.

Madri - O italiano Paolo Rossi foi escolhido como o melhor jogador do Mundial seguido pelo brasileiro Falcão, segundo uma pesquisa entre os jornalistas que cobriram o torneio.

Rossi recebeu 437 pontos, Falcão 252, o alemão Karl-Heinz Rummenigge 207 e o polonês Zbigniew Boniek 179.

"PMDB, partido sem comando e sem controle"

"O PMDB é um partido sem comando e sem controle". Essa a conclusão chegada e manifestada em diálogo na tarde de ontem no Calçadão, em Campina Grande entre o jornalista Jório Machado, candidato a deputado estadual e o deputado Orlando Almeida, ambos do PMDB.

Na conversa, presenciada por diversas pessoas, entre elas o deputado Juracy Palhano, do PDS, que apenas se limitou a ouvir, os dois representantes peemedebistas manifestaram tal consenso, quando veio à tona o problema da vice-governança na chapa do deputado Antônio Mariz.

O jornalista Jório Machado disse que os que pertenciam ao PP, hoje incorporado ao PMDB, cupriram a sua parte que era a indicação do candidato a governador, ficando à alçada do PMDB a indicação dos candidatos a senador e vice-governador.

Quanto ao fato de agora o PMDB estar nessa indefinição para o Senado e para a vice-governança, o jornalista Jório Machado disse que isso resultava da circunstância de ser o PMDB um partido sem comando e sem controle.

Relativamente a colocação de Jório Machado afirmando ser o PMDB co-responsável na indicação de Mário Silveira, pois na indicação de seu nome haviam votado também o senador Ivandro Cunha Lima e o próprio Orlando Almeida, este, explicando esse comportamento do PMDB campinense, argumentou:

- Isso realmente ocorreu, mas antes da incorporação do PP ao PMDB e do PDS ter definido tanto sua chapa ao Governo do Estado, como seu candidato ao Senado, criando assim, fatos novos, antes dos quais, o PMDB de Campina Grande teve a sensibilidade suficiente para entender ser a política uma atividade dinâmica, resultante daí a indicação de Raimundo Asfora e o condicionamento da candidatura à reeleição do senador Ivandro Cunha Lima ao atendimento dessa reivindicação.

"Agora", continuou, "se o grupo político liderado por Humberto Lucena e Mazureik Morais e Álvaro Magliano entendem que a política é uma atividade estática, ao PMDB de Campina Grande não pode ser lançada a culpa pela permanência do impasse em que se encontra.

Falando ainda no Calçadão, principal logradouro público de Campina Grande o deputado Orlando Almeida não titubeou em admitir, condenando a insensibilidade do comando dirigente de seu partido, que a continuar assim, o PMDB poderá perder a eleição para governador, senador e essa situação poderá até derrotar o partido também em Campina Grande, isto no caso de Ronaldo Cunha Lima não ser candidato a prefeito.

Ao lado, ouvindo a conversa Jório-Orlando, o vereador Lindacy Medeiros do PMDB observou: - e se isso ocorrer (a não indicação de Ronaldo Cunha Lima para a Prefeitura) podemos correr o risco de não eleger um vereador sequer em Campina Grande.

No final da conversa, quando Jório Machado, referiu-se ser a candidatura de Mário Silveira uma indicação Regional do PMDB, o deputado Orlando Almeida levantou uma premissa até agora não trazida a público na análise desse problema.

Orlando Almeida observou que Mário Silveira fora indicado por um diretório Regional de PMDB antes da incorporação do PP e do qual alguns membros, como o deputado Inácio Pedrosa, aderiram ao PDS e que, assim, não fora o Diretório Regional do Partido que indicara Mário Silveira à vice-governança.

Administração fundiária fica com Fundação

Os projetos de colonização, desenvolvimento e regularização fundiária, de alçada do Governo do Estado, a partir de ontem são administrados pela Fundação de Desenvolvimento e Colonização Agrária, vinculada à Secretaria da Agricultura e Abastecimento. O novo órgão terá também a finalidade de exercer o disciplinamento do uso da terra, no que diz respeito aos imóveis de sua propriedade.

Especificamente, a Fundap dirigirá a implantação do convênio firmado entre o Governo do Estado, Incra e Sudene, com vistas ao projeto de regularização fundiária nas áreas dos PDRIs - Programas de Desenvolvimento Rural Integrados - nos municípios localizados nas regiões do Piemonte da Borborema, Seridó, Sudoeste paraibano e Brejo.

Também a entidade se responsabilizará pela execução dos projetos fundiários do Vale do Piranhas e Serra do Teixeira, bem como co-participação na implantação do Programa de Apoio às Populações Pobres da Zona Canavieira do Nordeste, no que diz respeito aos aspectos fundiários do Programa.

Caberá ainda ao órgão propor ao Governo do Estado uma política de desenvolvimento fundiário, visando o desempenho da função sócio-econômica do solo, conforme disciplina o Estatuto da Terra. A Fundação funciona na avenida Epitácio Pessoa.

Diretoria do Paraiban reunido na sede do Ceag, no bairro dos Estados

O governador Clóvis Bezerra prestigiou a abertura da Sétima Olimpíada do Exército.

Olimpíada do Exército já aberta

O governador Clóvis Bezerra compareceu ontem, às 8 horas, no Primeiro Grupamento de Engenharia e Construção, às solenidades de abertura da Sétima Olimpíada do Exército da Guarnição de João Pessoa, no Estádio General Gomes Carneiro.

Após o hasteamento da Bandeira do Brasil e recepção às autoridades, houve apresentação dos atletas, chegada da tocha Olímpica, o acender da pira, desfile das delegações, juramento e uma partida de futebol de campo entre as equipes do 15º Batalhão de Infantaria Motorizado e 16º Regimento de Cavalaria Mecanizada.

Além do General Inaldo Seabra e do governador, estiveram presentes os secretários Romildo Domingues, da Saúde e Maia Martins, da Segurança; bem como o Coronel Severino Tahão, comandante da Polícia Militar, e o delegado do trabalho, sr. José Carlos Arcoverde. O encerramento das Olimpíadas está previsto para a próxima sexta-feira.

Recursos ambientais melhorados

A Superintendência de Administração do Meio Ambiente realizará até dezembro um programa de controle, proteção e melhoria dos recursos ambientais do Estado. Para tanto, foi assinado na semana passada, em Recife, um convênio de cinco milhões de cruzeiros, entre a Sudene, Sudema e Sema - Secretaria Especial do Meio Ambiente.

O programa visa o adestramento de técnicos da Sudema, através de cursos de curta duração e treinamento em serviço nos órgãos congêneres; proteção de mananciais destinados ao abastecimento d'água de João Pessoa e Campina Grande; e implantação da rede de amostragem de poluentes atmosféricos, além de dotar a Sudema de pessoal qualificado e de um adequado suporte laboratorial.

Ainda neste período serão implantadas estações de amostragem de poluentes atmosféricos na Capital do Estado, em áreas onde o problema da poluição já pode ser sentido. Nessas áreas, serão qualificadas as emissões existentes e estabelecidas estratégias de controle.

Comitê de Planejamento se reúne

A quarta reunião do Comitê de Planejamento do Banco do Estado da Paraíba, foi realizada ontem, na sede da Ceag, com o objetivo de encontrar meios suficientes para melhorar a imagem e divulgação do Paraíban, através de propagandas.

No encontro, os srs. Antônio Carlos, diretor de criação e Carlos Alberto, diretor de atendimento, da Empresa Comunicações e Propaganda Ltda - Com Art, sediado no Recife, expuseram as suas metas de trabalho e suas pretensões na divulgação do Banco, para uma posterior análise por parte do diretor presidente do Paraíban, Fernando Perrone; diretores e chefes de departamentos.

Para Fernando Perrone, a reunião, que se realiza duas vezes por mês, tem como finalidade discutir a filosofia de trabalho do Paraíban, absorver as idéias dos executivos e estabelecer um sentido de corpo onde todos os executivos têm os mesmos objetivos.

Governador vai a Patos e paga várias indenizações

O governador Clóvis Bezerra, ao visitar hoje o município de Patos, efetua o pagamento das indenizações dos terrenos da bacia do açude Capoeira, cuja capacidade de acumulação d'água é de 52,5 milhões de metros cúbicos, constituindo a maior barragem de iniciativa do Governo do Estado.

O açude está sendo construído entre as cidades de Santa Terezinha, Mãe D'água e Patos, sobre o Rio da Cruz, afluente da margem esquerda do Rio Espinharas e tem, entre outros dados técnicos, o comprimento de 350 metros, uma área inundada de 600 hectares e um sangradouro com 120 metros de largura.

Um dos objetivos da construção do açude Capoeira, além de garantir o abastecimento d'água à cidade de Patos até o ano 2 mil, visa a irrigação de mil hectares permitindo empregos diretos a cerca de 200 famílias. Uma outra atividade a ser explorada, consta o desenvolvimento da piscicultura convencional de tilapias, curimatã, pescada do Piauí e tucumaré.

Baseado em estudos realizados, o açude Capoeira apresenta, como vantagens, a adução de água até Patos, através da gravidade; a bacia hidráulica é profunda-uma vez que a extensão total do boqueirão é de apenas 350 metros e se localiza sobre terras pedregosas das vertentes da Serra do Teixeira -, e, abaixo do local do açude estão as terras irrigáveis das margens do baixo curso do Rio da Cruz.

Segundo planos do Governo do Estado, outros dois açudes poderão ser construídos. Trata-se da barragem do Estreito do Caitité e o açude do Apertado. O primeiro sobre o próprio Rio da Cruz e o segundo sobre o riacho das Moças, um afluente do mesmo rio.

A obra tem recursos da Sudene através do Fundo do Prohidro e do Governo do Estado. A responsabilidade do projeto é da Suplan e Secreteria dos Transportes que mantém no canteiro dos serviços, uma equipe técnica de fiscalização e um laboratório de controle tecnológico de qualidade.

Água do Açude Velho sob tratamento em C. Grande

Admitindo que as águas do Açude Velho e do canal das Piabas, em Campina Grande, estão poluídas, o secretário Aldino Gaudêncio, de Energia e Recursos Minerais, determinou que a Sudema iniciasse o tratamento da água.

O grande açude, no centro de Campina, foi construído em 1824, para abastecer a cidade e sua periferia. Há alguns meses a água ainda não estava tão poluída, mas o canal das Piabas que termina no açude, construído muito tempo depois, vem sendo o principal causador do problema pelo volume de esgotos que despeja em suas águas.

O Governo do Estado aplicará mais de Cr$ cinco milhões nos trabalhos de tratamento d'água, desenvolvendo um sofisticado serviço químico para combater as substâncias poluentes.

Os trabalhos de combate à poluição do açude Velho serão desenvolvidos em duas fases, sendo na primeira, um cadastrado das fontes poluidoras e na segunda, através de indicadores pré-selecionados, serão realizadas coletas e análises das águas do canal.

O governador Clóvis Bezerra, ontem pela manhã, no Palácio da Redenção, concedeu audiência ao candidato a prefeito de Boqueirão, sr. Heráclito do Rego e ao deputado federal Antônio Gomes. Em companhia desses políticos, estiveram Amir Gaudêncio, candidato a Senador e Carlos Dunga, candidato a deputado Estadual. Durante a audiência, Ernesto Heráclito anunciou apoio à candidatura do sr. Amir Gaudêncio, em toda a região de Boqueirão.

Edifício Régis continua com instalação precária

Apesar de localizado bem no centro da cidade, o Edifício Régis tem suas instalações em precárias condições, fazendo com que a cada dia, se tornem menores os números de salas ocupadas no seu prédio. Um dos fatores principais para essa auência de clientela é a falta de elevadores, que deixaram de funcionar há cerca de três anos, embora o prédio tenha 19 andares.

Segundo informações colhidas no Próprio edifício, de pessoas que não quiseram ser identificadas, inclusive o porteiro, anteriormente o edifício era lotado, principalmente por estudantes vindos do interior, mas depois que os dois elevadores se quebraram ninguém permaneceu subindo todos os andares a pé, estando agora, alguns escritórios funcionando do 3º andar para baixo.

"Com exceção da repetidora da Rede Globo em João Pessoa, que funciona num dos últimos andares do edifício, o que existem são salas vazias, já que o prédio não oferece condições, chegando a ser perigoso a sua moradia ou trabalho, pois existem andares em que o local dos elevadores está exposto," podendo haver desastres nesse sentido, sem constar nenhum aviso nas suas portas.

Segundo informações colhidas no local, a firma que foi responsável pela instalação dos elevadores não existe mais - a Apolo-. No total, o edifício consta de 75 salas, que estão desocupadas na sua maioria.

O aluguel, cobrado pelas salas ocupadas é no valor de 8 mil cruzeiros, até o terceiro andar, porque do quarto em diante elas são alugadas até por três mil cruzeiros, porque não oferecem um elevador sequer. Apesar de ter 50 proprietários, o edifício Régis está sem as condições mínimas para moradia ou trabalho

Os elevadores não funcionam e muita gente abandona o Edifício Régis

Ônibus aumenta de 25 para 30 a partir de hoje

Depois de minucioso estudo, sucessivas reuniões e e... contro com o governador Clóvis Bezerra Cavalcanti, o prefe... to Damásio França assinou, ontem, decreto reajustando a ta... rifa de transportes coletivos da capital de 25 para Cr$ 30,00, atingindo um percentual de 20%, inferior ao que pretendia... os proprietários das empresas de transportes de passagei...

O aumento entra em vigor a partir de hoje.

Justificando essa decisão, técnicos da Secretaria de Transportes e Obras do Estado, explicaram que em decorrência da Lei 6.708, de 30 de outubro de 1979, "estão as em... presas obrigadas a proceder aumento salarial a cada 6 meses no ano. Com relação as empresas concessionárias de transportes coletivos de João Pessoa, os reajustes salariais são efetuados em 1º de janeiro e 1º de julho".

Frisou o secretário de Transportes, que mediante essa lei, as empresas tiveram que conceder reajuste salarial num percentual mínimo de 45,43% que, incluindo, mais 5% de taxa de produtividade, representam um incremento das despesas de pessoal dos serviços de transportes igual a 50,43%. Esse aumento teve reflexo sobre a tarifa, conduzindo a elevação de seu valor para Cr$ 30,00, a partir desta data.

A Prefeitura Municipal de João Pessoa e o Governo do Estado sempre mantiveram a preocupação no sentido de minimizar o impacto pela elevação dos custos de transportes sobre o poder aquisitivo do operário, de modo particular de que percebe inferior ao salário mínimo.

Assim é que, nos aumentos concedidos ultimamente, as autoridades do Estado e do município tiveram o cuidado de como meta prioritária estabelecer um paralelo entre os reajustamentos de tarifas e de salário mínimo, com objetivo de se conduzir a elevação das passagens a níveis inferiores aqueles decretados para o salário mínimo. -«- Para a composição desses valores tarifários, a Prefeitura e o Governo do Estado estão se fundamentando em dados de consumo, de preços de combustíveis, lubrificantes, pneus, número de passageiros viajados, cumprimento de percurso de viagem, número de passageiros por viagem, etc, levantados pelos seus próprios órgãos ou entidades como a EBTU, GEIPOT, Petrobrás, além de fabricantes de veículos e de material rodante e nunca em planilhas apresentadas por empresas interessadas.

Com esse novo aumento tarifário, João Pessoa ainda se coloca entre as capitais do Nordeste que têm mais baixo valor de passagens de ônibus urbanos. Da capital sergipana a Belém, no Estado do Pará, todas as capitais tiveram majoração de tarifas verificadas, agora, no meio do ano. Apesar desse novo aumento, ainda assim, João Pessoa é a capital nordestina a registrar o mais baixo valor das tarifas de transportes urbanos.

Planejamento é tema de curso para servidores

Selecionados pela Coordenadoria de Organização e Sistema, órgão da Sudene, seis servidores públicos do Governo do Estado da Paraíba participarão do III Curso de Administração para o Planejamento, a ser realizado a partir de quarta-feira até 10 de setembro, no Centro da Pequena Média Empresa, no Recife.

O curso será ministrado por uma equipe de professores da Escola Brasileira de Administração Pública da Fundação Getúlio Vargas. Um dos seus objetivos é dotar os participantes de uma maior capacidade técnica para avaliação das alternativas de decisão, através de novos conceitos de administração para o desenvolvimento, que traduzem as metas sócio-econômicas das organizações públicas.

Os candidatos selecionados são os seguintes: Euzimar Soares Lúcio e Salatiel Carlos Fernandes, da Secretaria de Energia e Recursos Minerais; Maria Drizanete de Mesquita e Ana de Sousa Rolim, da Secretaria da Saúde; Maria da Costa Tavares, da Secretaria de Segurança Pública, e Verálucia Torres Bezerra, da Secretaria da Administração e Recursos Humanos.

Projeto Rondon completa 15 anos de implantação

No último domingo, a Fundação Projeto Rondon completou 15 anos de criação. A data foi comemorada em todo o País. Aqui, na Paraíba, os rondonistas realizaram uma peça teatral, contando a história do Projeto e o seu desenvolvimento.

Segundo informações da coordenação local do Projeto Rondon, no decorrer desse ano, serão desenvolvidos vários eventos, visando comemorar a data, como exposições de fotografias e objetos que marcaram operações anteriores no Estado, veiculação de mensagens rondonistas através de instrumentos públicos do Estado, homenagem à imprensa falada, escrita de João Pessoa e Campina Grande, além de reportagens que serão publicadas nos órgãos de imprensa local.

No campo do desenvolvimento e da integração nacional, a ação do Projeto Rondon baseia-se nos objetivos de organizar, implantar e coordenar estágios de estudantes de nível universitários e técnicos; colaborar, através de convênios, na execução da política de desenvolvimento e de integração, com órgãos governamentais e privados, bem como prestar assistência à administração municipal, carente de técnicos especializados; promover programas de desenvolvimento comunitário em micro-regiões definidas como prioritárias.

O Projeto Rondon ainda tem como função atividades complementares de ensino, colaborando com o Ministério da Educação e Cultura, através do desenvolvimento do aproveitamento do universitário brasileiro, no campo prático, dentro de áreas ecológicas, proporcionando o conhecimento global da realidade brasileira; estabelecendo normas, implantando e coordenando os Campi Avançados do país; promovendo e coordenando a implantação de programas de especialização de mão-de-obra, além da integração das atividades.

O Projeto Rondon tem cinco formas de atuação diferentes, que foram geradas a partir de sugestões e relatórios realizados por equipes de rondonistas. A Operação Nacional é realizada nos meses de janeiro e fevereiro em diversas regiões do país, contribuindo com o desenvolvimento nacional.

A Operação Regional realiza-se durante as férias de julho, tendo os mesmos objetivos que caracterizam a Nacional, diferenciando apenas no deslocamento geográfico das equipes de universitários, se desenvolvendo na própria região estudante.

A Operação Especial realiza-se na maioria das vezes através de convênios com órgãos públicos ou entidades privadas, não havendo um tempo de duração pré-marcado, podendo chegar a um ano. Outra forma de atuação é a Interiorização e Fixação de Mão-de-Obra, que atua em áreas carentes de técnicos e em caráter de experiência, através de convênio com o Ministério do Trabalho.

Os Campos Avançados é outra forma de atuação do Rondon, que caracteriza-se pela presença permanente de universitários, no local que lhe serve de sede. Os universitários e professores da Universidade são os responsáveis pelo funcionamento dessas unidades avançadas. Esse tipo de atuação, acontece nos municípios, mediante ação integrada.

Segundo a coordenação, as equipes interprofissionais de cada campus avançado revezam-se periodicamente, sendo seu trabalho reconhecido como atividade curricular pela Universidade, propiciando a efetiva participação da Universidade no processo de desenvolvimento pela presença em regiões carentes de recursos técnicos-humanos qualificados.

O Projeto Rondon teve sua origem em julho de 1967, quando foi realizada a Operação Pioneira, que foi batizada de Pro-Zero. O trabalho foi realizado no território de Rondônia, com a participação de 27 universitários e um único professor da Universidade do Estado da Guanabara.

O nome do projeto foi uma homenagem ao marechal Cândido Mariano Rondon, "que dedicou sua vida à integração nacional, colonizando os sertões e lutando em defesa dos índios", segundo consta nos documentos de criação do Projeto Rondon, que foi instituído como grupo de trabalho, através do decreto 62.927 de junho de 68, pelo Governo Federal.

Através do decreto 67.505 o Projeto Rondon foi institucionalizado, passando a ser um órgão autônomo de administração direta, subordinado ao Ministério do Interior. Atualmente, vem desenvolvendo sua política de atuação, junto aos municípios carentes, conforme registra o seu documento de origem.